

Statistik Daerah Kecamatan Karangpawitan 2011



**Badan Pusat Statistik
Kabupaten Garut**



**STATISTIK DAERAH
KECAMATAN KARANGPAWITAN
Kabupaten Garut**

2011

<https://garutkab.bps.go.id>

STATISTIK DAERAH KECAMATAN KARANGPAWITAN 2011
Kabupaten Garut

ISSN :

No. Publikasi : 3205.11.91

Katalog BPS : 1101002.3205.200

Ukuran Buku: 17,6 cm x 25 cm

Jumlah Halaman : 20 halaman

Naskah:

Koordinator Statistik Kecamatan Karangpawitan

Gambar Kulit:

Koordinator Statistik Kecamatan Karangpawitan

Diterbitkan Oleh:

Badan Pusat Statistik Kabupaten Garut

Dicetak Oleh :

Badan Pusat Statistik Kabupaten Garut

Boleh dikutip dengan menyebut sumbernya

KATA SAMBUTAN



Dengan memanjatkan puji syukur kehadiran Tuhan Yang Maha Kuasa, saya menyambut baik penerbitan publikasi **Statistik Daerah Kecamatan Karangpawitan Kabupaten Garut**. Penyusunan publikasi **Statistik Daerah Kecamatan** ini merupakan inovasi dan pengembangan kegiatan perstatistikan serta penyebarluasan informasi sebagai salah satu upaya untuk mewujudkan visi BPS sebagai “ pelopor data statistik terpercaya untuk semua “.

Penerbitan publikasi **Statistik Daerah Kecamatan** dimaksudkan untuk melengkapi ragam publikasi statistik yang telah tersedia di Kecamatan yaitu Kecamatan Dalam Angka (KCDA) yang telah terbit secara rutin dalam memotret kondisi daerah Kecamatan. Buku ini menyajikan indikator-indikator terpilih yang menggambarkan tentang kondisi Kecamatan dalam bentuk tampilan uraian deskriptif sederhana.

Saya berharap, publikasi **Statistik Daerah Kecamatan** ini mampu memberikan informasi secara cepat dan tepat kepada pemerintah daerah dan masyarakat yang dapat digunakan sebagai dasar perencanaan, monitor dan evaluasi mengenai perkembangan pembangunan di berbagai sektor serta membantu para pengguna data lainnya dalam memahami kondisi umum daerahnya.

Akhirnya, saya mengucapkan terima kasih dan penghargaan setinggi-tingginya kepada semua pihak yang telah berpartisipasi hingga terbitnya publikasi ini, dan semoga Tuhan Yang Maha Kuasa senantiasa meridhoi usaha kita

Garut, November 2011
Kepala Badan Pusat Statistik
Kabupaten Garut

Bambang Suyatno, SH, MM

KATA PENGANTAR



Publikasi **Statistik Daerah Kecamatan Karangpawitan Kabupaten Garut 2011** berisi berbagai data dan informasi terpilih seputar Kecamatan Karangpawitan dilengkapi analisis sederhana. Hal ini dimaksudkan untuk mempermudah pengguna data dalam memahami perkembangan pembangunan serta potensi yang ada di Kecamatan Karangpawitan.

Publikasi Statistik Daerah Kecamatan Karangpawitan 2011 diterbitkan untuk melengkapi publikasi statistik yang sudah terbit secara rutin setiap tahun. Berbeda dengan publikasi yang sudah ada, publikasi ini lebih menekankan pada aspek analisis data sesuai kondisi yang sedang terjadi di Kecamatan Karangpawitan. Kami mengharapkan Kritik dan saran dari berbagai pihak dalam upaya penyempurnaan penerbitan mendatang. Semoga publikasi ini mampu memenuhi tuntutan kebutuhan data statistik, baik oleh instansi/ dinas pemerintah, swasta, kalangan akademisi maupun masyarakat luas.

Garut, 01 November 2011
Koordinator Statistik Kecamatan
Karangpawitan
Kabupaten Garut

Rd. Deni Nurdany
NIP. 196308071986031009

Daftar Isi

KATA SAMBUTAN.....	i	KATA PENGANTAR.....	ii
GEOGRAFI	1	PEMERINTAHAN	3
PENDUDUK.....	4	PENDIDIKAN.....	8
KESEHATAN	9	KESEJAHTERAAN.....	11
PERTANIAN.....	12	PERINDUSTRIAN	14
JARAK dan KOMUNIKASI.....	15		

<https://garutkab.bps.go.id>

Daftar Lampiran

Tinggi Rata-rata	16	Jumlah Pegawai Desa.....	17
Jumlah Wilayah Administratif.....	18	Jumlah Penduduk Menurut Jenis kelamin	19
Penduduk Menurut Kelompok Umur.....	20		

<https://garutkab.bps.go.id>

1

GEOGRAFI

Diagram. 1.01

Proporsi Kemiringan Lahan Tahun 2010

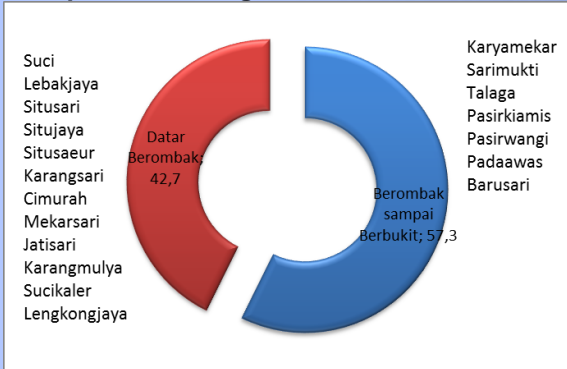

Sumber : Profil Desa

Diagram. 1.02

Luas Lahan Desa dan Persentase Terhadap luas Kecamatan Tahun 2010

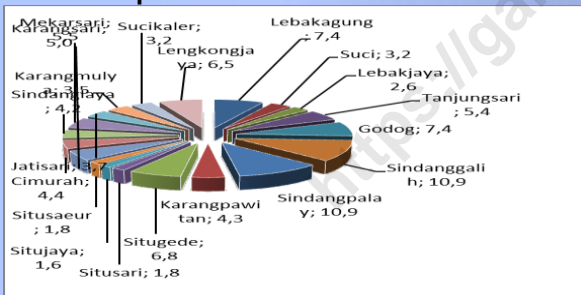

Sumber : Profil Desa

Grafik. 1.01

Ketinggian Desa Tahun 2010

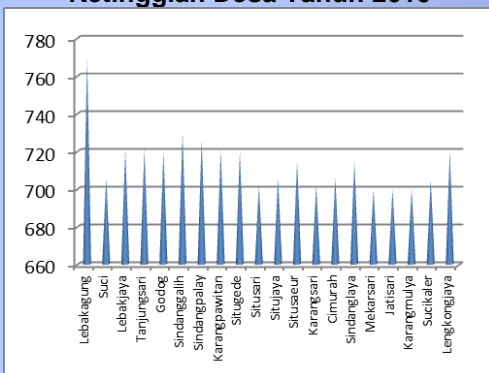

Sumber : Profil Desa

Secara umum letak geografis desa di Kecamatan Karangpawitan terbagi menjadi 2 bagian, yaitu hamparan dan perbukitan. Desa yang berada di hamparan sebanyak 18 desa yaitu desa Suci, desa Lebakjaya, desa Tanjungsari, desa Godog, desa Sindanggalih, desa Karangpawitan, desa Situgede, desa Situsari, desa Situsaur, desa Karangmulya, desa Cimurah, desa Sindanglaya, desa Mekarsari, desa Jatisari, desa Karangmulya, desa Sucikaler dan desa Lengkongjaya. Serta 2 desa berada di perbukitan yaitu desa Lebakagung dan desa Sindangpalay.

Pembagian luas wilayah desa di kecamatan Karangpawitan berbeda beda, desa dengan wilayah terluas adalah desa Sindanggalih dan desa Sindangpalay dengan persentase terhadap kecamatan sebesar 10,9%. Dan terkecil adalah desa Situjuaya dengan persentase 1,6%

Adapun ketinggian rata-rata kecamatan Karangpawitan 715 M Dpl. Dimana letak desa paling tinggi yaitu desa Lebakagung dengan ketinggian 770 M Dpl.

Keberadaan desa Sindanggalih yang memiliki kemiringan lahan yang landai, serta akses jalan yang mudah, menjadikan desa Sindanggalih strategis untuk tempat pusat pemerintahan kecamatan.

PEMERINTAHAN 2



Kecamatan Karangpawitan terdiri dari 20 desa, 188 kampung, 57 dusun, 221 RW, dan 682 RT. Jika diasumsikan setiap orang atau warga tidak dilihat dari umurnya, dan warga tersebut membutuhkan pelayanan dari pemerintah, pejabat yang pertama kali menjembatani terhadap setiap pelayanan masyarakat yaitu ketua RW, maka dapat di simpulkan di Kecamatan Karangpawitan tiap seorang ketua RW menjembatani 529 orang penduduk. Dan perbandingan tertinggi di desa Suci 1 orang ketua RW melayani 792 orang penduduk. Dan perbandingan terendah ada di desa Situjaya, dimana 1 orang ketua RW melayani 405 orang penduduk.

Adapun jumlah aparatur desa di kecamatan Karangpawitan adalah 140 orang, dengan rincian 20 orang laki-laki menjabat kepala desa, 19 orang laki-laki dan 1 orang perempuan menjabat sekretaris desa, 16 orang laki-laki dan 4 orang perempuan menjabat kaur Pemerintahan, 17 orang laki-laki dan 3 orang perempuan menjabat kaur Ekonomi Pembangunan, 17 orang laki-laki dan 3 orang perempuan menjabat kaur Keuangan, 20 orang laki-laki kaur menjabat kaur Umum dan 17 orang laki-laki dan 3 orang perempuan menjabat kaur Kesra.

Grafik. 2.01
Wilayah Administratif Kecamatan Tahun 2010

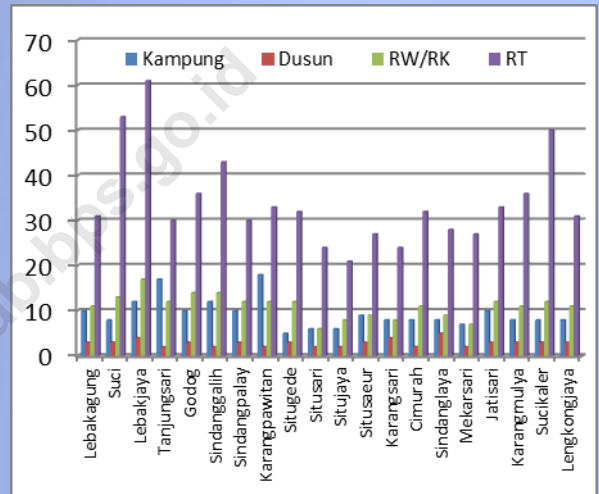

Sumber : Profil Desa

Grafik. 2.01
Pegawai Desa Tahun 2010

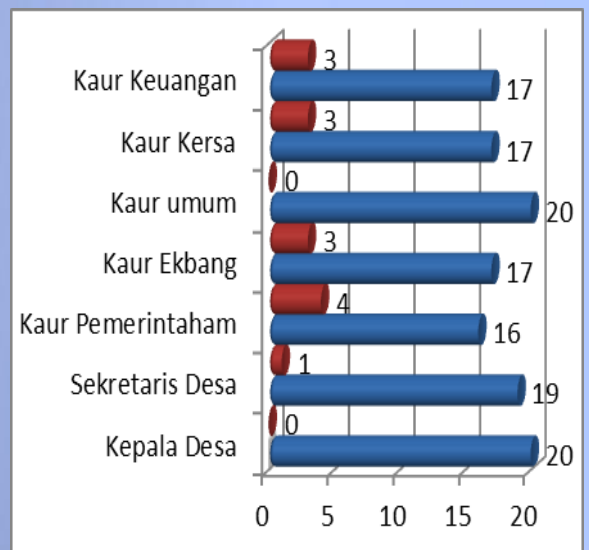

Sumber : Profil Desa

3

PENDUDUK



Grafik. 3.01
Piramida Penduduk Kecamatan
Karangpawitan Tahun 2010

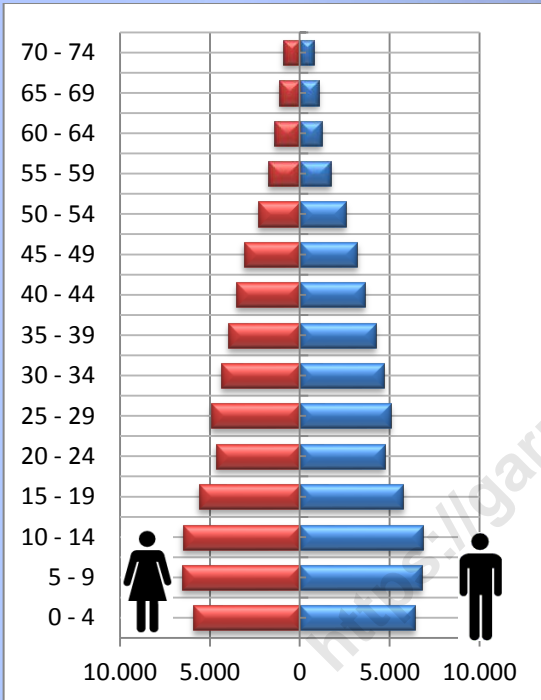

Sumber : Sensus Penduduk 2010 BPS

Grafik. 3.02
Jumlah Penduduk perdesa, perjenis
kelamin Tahun 2010

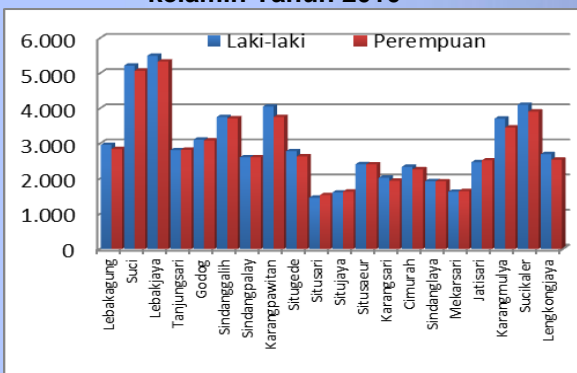

Sumber : Sensus Penduduk 2010 BPS

Komposisi penduduk di Kecamatan Karangpawitan kabupaten Garut didominasi oleh penduduk muda atau dewasa. Jika diamati secara seksama, rentang umur penduduk dalam dua kali lima tahun, dari umur 10-14 tahun dan umur 5-9 tahun lebih tinggi dari jumlah penduduk rentang umur lainnya. Namun demikian terlihat jelas bahwa komposisi penduduk usia produktif lebih besar jika dibandingkan dengan penduduk usia nonproduktif. Dari grafik disamping dapat disimpulkan, dari komposisi penduduk dengan umur antara 35-39 ke atas cenderung menurun.

Pada grafik jumlah penduduk perdesa, perjenis kelamin yang diambil dari data sensus penduduk 2010, jumlah penduduk yang ada di kecamatan Karangpawitan sebanyak 116.833 jiwa. Dan bila diamati, sex ratio di kecamatan Karangpawitan yaitu sebesar 102,6% artinya jumlah penduduk laki-laki lebih besar dari perempuan. Sedangkan sex ratio di atas 100% dalam lingkup perdesa yaitu hampir semua desa memiliki jumlah penduduk laki-laki lebih banyak dari jumlah penduduk perempuan, hanya desa Tanjungsari, desa Sindangpalay, desa Situsari, desa Situjaya, desa Mekarsari dan desa Jatisari saja yang sex rasionya di bawah 100%.

PENDUDUK

3

Kepadatan penduduk di kecamatan Karangpawitan tiap desanya tidak berimbang, ada yang padat, dan ada yang jarang, jika di lihat dari tabel di samping, jelas untuk desa Lebakjaya adalah desa dengan kepadatan penduduk tertinggi yaitu sebanyak 95 jiwa per Ha dan desa Sindangpalay adalah desa dengan kepadatan terendah yaitu hanya 11 jiwa per Ha, ini terjadi karena desa Lebakjaya merupakan lokasi yang ideal dengan proporsi geografis tanah yang datar atau hamparan dan dilalui oleh jalan utama serta mempunyai infrastruktur yang memadai. Sedangkan desa Sindangpalay mempunyai kepadatan penduduk yang rendah dikarenakan luas wilayahnya yang lebih besar dari desa-desa yang ada di kecamatan Karangpawitan.

Untuk kepadatan penduduk di kecamatan Karangpawitan ini kepadatannya bervariasi, ini dikarenakan dipengaruhi oleh luas wilayah masing-masing desa yang tidak merata, ini mengakibatkan kepadatan desa Sindangpalay hanya 11 jiwa per Ha, padahal dari segi jumlah penduduk terbilang banyak, justru untuk desa Lebakjaya terbilang padat dikarenakan luas desa yang terbilang kecil dan jumlah penduduk yang terbilang banyak jadi kepadatannya mencapai 95 jiwa dalam 1 Ha.

Tabel. 3.01
**Kepadatan Penduduk Menurut Desa/
Kelurahan Tahun 2010**

Desa/ Kel	Luas Daerah (Ha)	Jumlah Penduduk	Kepadatan per (Ha)
Lebakagung	327,7	5.807	18
Suci	142,5	10.291	72
Lebakjaya	113,46	10.832	95
Tanjungsari	238,27	5.635	24
Godog	329,82	6.199	19
Sindanggalih	483,16	7.471	15
Sindangpalay	483,16	5.218	11
Karangpawitan	189,76	7.809	41
Situgede	300,24	5.417	18
Situsari	80,5	2.993	37
Situjaya	70,81	3.239	46
Situsaur	77,88	4.817	62
Karangsari	222,05	3.970	18
Cimurah	194	4.603	24
Sindanglaya	186,39	3.850	21
Mekarsari	242,68	3.274	13
Jatisari	162,4	4.991	31
Karangmulya	153,44	7.164	47
Sucikaler	143	8.014	56
Lengkongjaya	288	5.239	18
	4429,22	116833	26

Sumber : Sensus Penduduk 2010 BPS

3

PENDUDUK



Tabel. 3.02

Jumlah Penduduk dan Rata-rata Anggota Rumahtangga Tahun 2010

Desa/ Kel	Jumlah Penduduk	Jumlah Rumah tangga	Rata-rata Anggota Rmtg
Lebakagung	5.807	1.653	3,5
Suci	10.291	2.395	4,3
Lebakjaya	10.832	2.322	4,7
Tanjungsari	5.635	1.359	4,1
Godog	6.199	1.766	3,5
Sindanggalih	7.471	2.078	3,6
Sindangpalay	5.218	1.467	3,6
Karangpawitan	7.809	1.980	3,9
Situgede	5.417	1.494	3,6
Situsari	2.993	921	3,2
Situjaya	3.239	1.017	3,2
Situsaur	4.817	1.500	3,2
Karangsari	3.970	1.229	3,2
Cimurah	4.603	1.205	3,8
Sindanglaya	3.850	1.168	3,3
Mekarsari	3.274	962	3,4
Jatisari	4.991	1.599	3,1
Karangmulya	7.164	1.600	4,5
Sucikaler	8.014	2.008	4,0
Lengkongjaya	5.239	1.418	3,7
116.833	31.141	3,8	

Sumber : Sensus Penduduk 2010 BPS

Dari data tabel di samping, menyajikan rata-rata anggota rumah tangga dalam satu kecamatan, jika dirata-ratakan hampir tiap satu rumahtangga mempunyai 3 sampai 4 orang anggota rumah tangga. Dan rata-rata anggota rumahtangga sekecamatan yaitu 1 rumahtangga di huni 4 orang anggota rumahtangga. Diantara 20 desa yang ada, desa Jatisari merupakan desa dengan rata-rata rumah tangga terendah dengan rata-rata rumahtangga 3,1 orang, dan rata-rata anggota rumahtangga tertinggi ada di desa Lebakjaya dengan rata-rata anggota rumahtangga 4,7 orang.

Dari jumlah penduduk yang ada di kecamatan Karangpawitan yang berjumlah 116.833 jiwa, jumlah rumah tangga yang ada yaitu sebanyak 31.141 rumahtangga, jadi rata-rata anggota rumahtangga di kecamatan Karangpawitan ini sebesar 3,8 jiwa per 1 rumahtangga.

Desa Lebakjaya merupakan desa dengan jumlah penduduk terbanyak yang berjumlah 10.832 jiwa dan jumlah rumahtangga yang ada di desa ini berjumlah 2.322 rumahtangga jadi rata-rata anggota rumahtangga di desa Karangpawitan adalah 1 rumah tangga 4,7 anggota rumahtangga.

PENDUDUK

3

Wilayah yang luas dan memiliki tanah yang subur serta hutan yang lebat tidak cukup memberikan jaminan bagi masyarakat kecamatan Karangpawitan untuk tidak mencari peruntungan ke wilayah lain bahkan ke negara lain. dari keterangan masing-masing desa diperoleh bahwa jumlah warga kecamatan Karangpawitan yang menjadi TKI berjumlah 107 orang. Sulitnya mencari pekerjaan tetap di daerah, dan banyaknya kendala dalam bertani seperti kekeringan dan seringnya terserang hama, menjadikan sebagian masyarakat mencoba peruntungan untuk menjadi Tenaga Kerja Indonesia ke luar negeri.

Jumlah penduduk yang bekerja sebagai Tenaga Kerja Indonesia (TKI) di wilayah kecamatan Karangpawitan ada 107 orang, di antaranya 32 orang laki-laki dan 75 orang wanita. Dan desa Karangpawitan adalah desa dengan penyumbang TKI terbanyak di kecamatan Karangpawitan, dengan jumlah 20 orang. Sedangkan desa Lebakjaya merupakan desa dengan penyumbang Tenaga Kerja Indonesia terkecil, dengan jumlah pekerja yang hanya 1 orang saja. Desa Suci, desa Sindanglaya dan desa Sucikaler tidak ada 1 orang warganya pun yang menjadi Tenaga Kerja Indonesia.

Tabel. 3.03
Jumlah Penduduk yang Bekerja sebagai TKI Tahun 2010

Desa/ Kel	Laki-laki	Perempuan
Lebakagung		8
Suci		0
Lebakjaya		1
Tanjungsari		6
Godog		5
Sindanggalih	1	3
Sindangpalay	9	6
Karangpawitan	7	13
Situgede		2
Situsari		4
Situjaya		1
Situsaeur	1	6
Karangsari	1	6
Cimurah	2	0
Sindanglaya		0
Mekarsari		3
Jatisari	1	5
Karangmulya	1	1
Sucikaler		0
Lengkongjaya		5

Sumber : Profil Desa

Grafik. 3.03
Jumlah TKI di Kecamatan Karangpawitan Tahun 2010

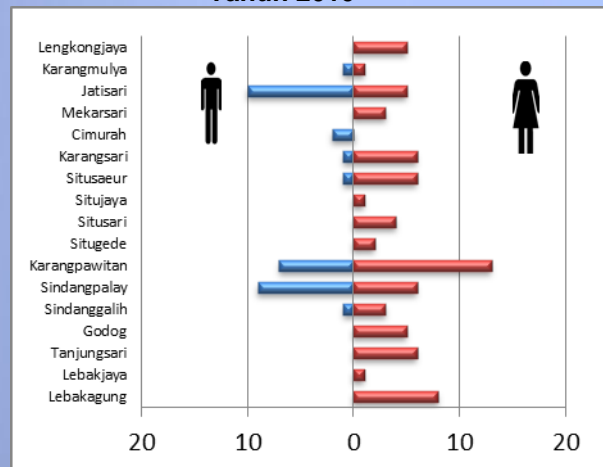

Sumber : Profil Desa

4

PENDIDIKAN

Tabel. 4.01
Jumlah Sekolah Negeri dan Swasta di
kecamatan Karangpawitan Tahun 2010

Desa	SD		SMP		SMU		SMK	
	N	S	N	S	N	S	N	S
Lebakagung	5	1	2					
Suci	5	1	1	1	1	1		
Lebakjaya	4	3	1					
Tanjungsari	1	2	2					
Godog	4							
Sindanggalih	5		1	1				
Sindangpalay	3		1					
Karangpawitan	5		1				1	
Situgede	5		1	1				
Situsari	1	2	2		1			
Situjaya	6							
Situsaeur	1		1					
Karangsari	4							
Cimurah	3		1					
Sindanglaya	1		1					
Mekarsari	3							
Jatisari	4		1		1		1	
Karangmulya	3		2				1	
Sucikaler	3	1	1		1			
Lengkongjaya	2							
jumlah	66	12	2	18	2	4	1	2

Sumber : UPTD Pendidikan

Grafik. 4.02
Perbandingan Jumlah Guru dan Murid SD
dan MI di Kecamatan Karangpawitan
Tahun 2010

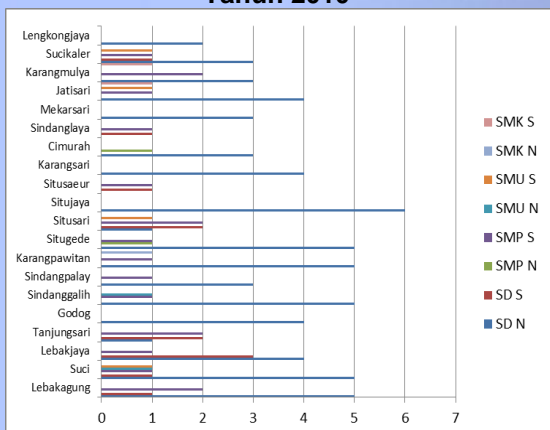

Sumber : UPTD Pendidikan

Wajib belajar Sembilan tahun perlu didukung sarana dan prasarana yang memadai. Maka dari itu dengan adanya sarana pendidikan yang dekat dengan masyarakat akan berdampak terhadap keberhasilan program wajib belajar Sembilan tahun.

Di Kecamatan Karangpawitan terdapat 66 Sekolah Dasar Negeri dan 12 Sekolah Dasar Swasta. 2 Sekolah Menengah Pertama Negeri dan 18 Sekolah Menengah Pertama Swasta, 2 Sekolah Menengah Umum Negeri dan 4 Sekolah Menengah Umum Swasta serta 1 Sekolah Menengah Kejuruan Negeri dan 2 Sekolah Menengah Kejuruan Swasta. Kondisi ini menunjukkan sarana pendidikan di Kecamatan Karangpawitan cukup memadai. Artinya pemerintahan kecamatan Karangpawitan memperhatikan betul pentingnya pendidikan bagi warganya sebab maju mundurnya suatu daerah ditentukan juga oleh itu sendiri.

Tapi ada beberapa desa yang sarana pendidikan hanya sebatas sekolah dasar saja, hal ini jelas bersebrangan dengan program pemerintah yang mewajibkan belajar 9 tahun, biarpun tidak menutup kemungkinan penduduk yang ada di desa Pangeureunan menimba ilmu di desa lain.

KESEHATAN

5

Kesehatan merupakan salah satu faktor yang sangat berperan dalam pembangunan. Oleh karena hal tersebut bidang kesehatan cukup mendapat perhatian yang serius dari pemerintah, termasuk juga di kecamatan Karangpawitan.

Di Kecamatan Karangpawitan pada Tahun 2010 Jumlah Puskesmas sebanyak 1 unit, dan berada di desa Sindangpalay, jumlah Puskesmas Pembantu sebanyak 5 unit yaitu di desa Lebakjaya, desa Tanjungsari, desa Situgede, desa Situjaya dan desa Sindanglaya, jumlah Posyandu sebanyak 219 unit yang tersebar di 20 desa, dan jumlah Posyandu terbanyak yaitu di desa Godog dan desa Sindanggalih dengan jumlah 14 unit. Di desa wilayah kecamatan Karangpawitan lebih dari setengahnya memiliki Tempat praktek dokter, hanya 9 desa yang tidak memiliki Tempat praktek dokter, yaitu desa Tanjungsari, desa Situgede, desa Sitisari, desa Situjaya, desa Karangsari, desa Sindanglaya, desa Mekarsari, desa Jatisari dan desa Lengkongjaya

Hanya untuk sarana kesehatan yang terbilang lengkap hanya di desa Sucikaler, karena akses yang mudah dan merupakan jalan utama yang selalu ramai dalam waktu 24 jam.

Tabel. 5.01
Jumlah Sarana Kesehatan di Kecamatan Karangpawitan Tahun 2010

Desa/ Kel	Pustu	Tempat Praktek Bidan	Tempat Praktek Dokter	Posyandu
Lebakagung	-	-	1	11
Suci	-	3	2	13
Lebakjaya	1	-	3	17
Tanjungsari	1	-	-	12
Godog	-	-	1	14
Sindanggalih	-	1	1	14
Sindangpalay	-	-	1	12
Karangpawitan	-	-	1	12
Situgede	1	-	-	12
Sitisari	-	-	-	6
Situjaya	1	-	-	8
Situsaeur	-	-	1	9
Karangsari	-	-	-	8
Cimurah	-	-	1	11
Sindanglaya	1	1	-	9
Mekarsari	-	-	-	7
Jatisari	-	-	-	12
Karangmulya	-	-	2	11
Sucikaler	-	2	2	12
Lengkongjaya	-	-	-	9
Jumlah	5	7	16	219

Sumber : Profil Desa

Grafik. 5.01
Jumlah Sarana Kesehatan di Kecamatan Karangpawitan Tahun 2010

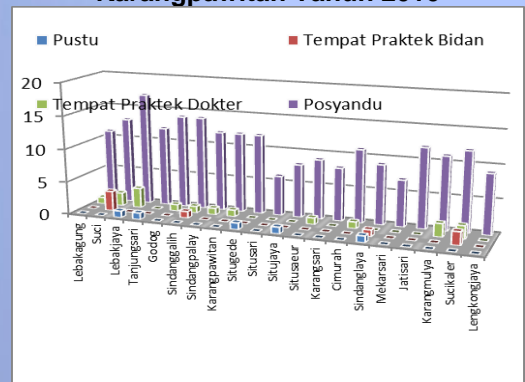

Sumber : Profil Desa

5

KESEHATAN

Tabel. 5.02
Jumlah Pasangan Usia Subur Tahun 2010

Desa/ Kel	< 20 Thn	20-29 Thn	> 30 Thn	Jumlah
Lebakagung	38	376	635	1.049
Suci	17	508	1.080	1.605
Lebakjaya	26	450	1.311	1.787
Tanjungsari	23	359	604	986
Godog	13	490	617	1.120
Sindanggalih	26	416	936	1.378
Sindangpalay	28	347	606	981
Karangpawitan	57	472	839	1.368
Situgede	34	327	638	999
Situsari	19	186	365	570
Situjaya	10	193	441	644
Situsaeur	41	298	528	867
Karangsari	11	169	470	650
Cimurah	12	240	533	785
Sindanglaya	18	289	393	700
Mekarsari	5	188	341	534
Jatisari	4	248	561	813
Karangmulya	9	349	707	1.065
Sucikaler	21	425	942	1.388
Lengkongjaya	22	319	553	894
Jumlah	434	6.649	13.100	20.183

Sumber : PLKB

Grafik. 5.02
Jumlah Pasangan Usia Subur Tahun 2010

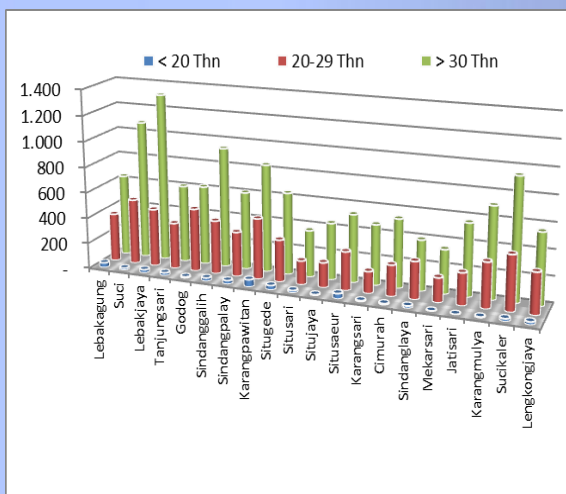

Sumber : PLKB

Penduduk di kecamatan Karangpawitan berjumlah dari 116.833 jiwa, dari jumlah 116.833 terdiri dari 20.183 pasangan usia subur. Yang terbagi atas 434 pasangan usia subur berusia di bawah 20 tahun, 6.649 pasangan usia subur dengan usia diantara 20 tahun sampai 29 tahun dan 13.100 pasangan usia subur dengan usia di atas 30 tahun. Dengan pasangan usia subur tertinggi untuk usia di bawah 20 tahun ada di desa Karangpawita dengan jumlah 57 pasangan usia subur, untuk pasangan usia subur dengan rentang usia 20 tahun sampai 29 tahun, jumlah pasangan tertinggi ada di desa Suci dengan jumlah 503 pasangan dan untuk pasangan usia subur dengan usia di atas 30 tahun, jumlah tertinggi ada di desa Lebakjaya dengan jumlah 1.787 pasangan.

Dari 20.183 PUS persentase tiap desa adalah: 5,2% desa Lebakagung, 8% desa Suci, 8,9% desa Lebakjaya, 4,9% desa Tanjungsari, 5,5% desa Godog, 6,8% desa Sindanggalih, 4,9% desa Sindangpalay, 6,8% desa Karangpawitan, 4,9% desa Situgede, 2,8% desa, Situsari, 3,2% desa Situjaya, 4,3% desa Situsaeur, 3,2% desa Karangsari, 3,9% desa Cimurah, 3,5% desa Sindanglaya, 2,6% desa Mekarsari, 4% desa Jatisari, 5,3% desa Karangmulya, 6,9% dan 4,4% desa Lengkongjaya.

KESEJAHTERAAN

6

Plot Area | value | Axis Major Gridlines

Dari lima tahapan keluarga kesejahteraan yang ada di kecamatan Karangpawitan, sebanyak 6.060 keluarga merupakan keluarga Pra KS (Pra Keluarga Sejahtera) atau sekitar 20%, sebanyak 9.122 keluarga merupakan KS 1 (Keluarga Sejahtera tingkat 1) atau sekitar 30,1%, 7.248 keluarga merupakan KS 2 (Keluarga Sejahtera tingkat 2) atau sekitar 23,9%, 7.656 keluarga merupakan KS 3 (Keluarga Sejahtera tingkat 3) atau sekitar 25,3%, dan sisanya sebesar 0,6% atau sebanyak 191 keluarga merupakan Keluarga Sejahtera 3 +.

Jadi sekitar 50,1%, sebanyak 15.182 keluarga atau hampir setengahnya keluarga di kecamatan Karangpawitan merupakan keluarga dengan kesejahteraan menengah ke bawah, dan sekitar 25,9% atau sebanyak 7.847 yang tergolong keluarga sejahtera dan sangat sejahtera.

Desa Situgede merupakan desa dengan tingkat kesejahteraan terendah dan desa Lebakjaya merupakan desa dengan Kesejahteraan tertinggi. Tetapi untuk tingkat kesejahteraan di kecamatan Karangpawitan, lebih banyak di dominasi oleh keluarga sejahtera tingkat 3, atau keluarga dengan kesejahteraan menengah ke atas yaitu sebanyak 25,3%

Tabel. 6.01
Penahapan Keluarga Sejahtera di Kecamatan Karangpawitan Tahun 2010

Desa/ Kel	Pra KS	KS 1	KS 2	KS 3	KS 3+
Lebakagung	450	601	380	165	
Suci	398	659	622	716	
Lebakjaya	242	575	428	1288	3
Tanjungsari	384	328	243	512	
Godog	188	512	516	318	10
Sindanggalih	399	596	302	680	1
Sindangpalay	207	369	447	342	3
Karangpawitan	412	546	536	375	95
Situgede	433	653	313	58	
Situsari	155	311	246	157	6
Situjaya	88	450	287	147	5
Situsaeur	406	373	404	175	10
Karangsari	415	382	103	59	7
Cimurah	302	357	459	187	5
Sindanglaya	208	296	293	297	4
Mekarsari	268	277	239	196	
Jatisari	136	448	359	356	25
Karangmulya	248	641	445	388	16
Sucikaler	367	398	331	912	
Lengkongjaya	354	350	295	328	1
Jumlah	6.060	9.122	7.248	7.656	191

Sumber : PLKB

Grafik. 6.01
Penahapan Keluarga Sejahtera di Kecamatan Karangpawitan Tahun 2010

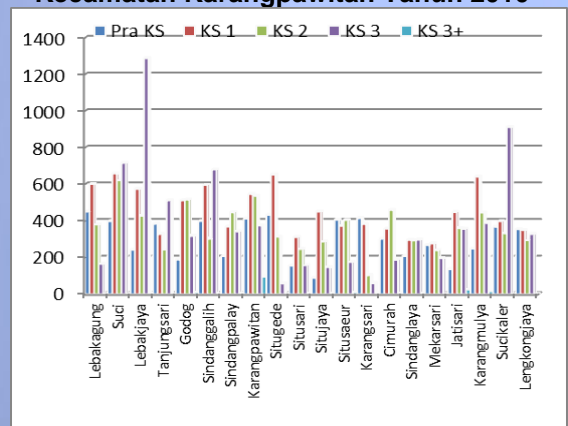

Sumber : PLKB

7 PERTANIAN

Tabel. 7.01
Pembagian Luas Lahan Kecamatan
Karangpawitan Tahun 2010

Desa/ Kel	Lahan Sawah	Bukan Lahan Sawah			Total
		Lahan Kering	Lainnya	Jumlah	
Lebakagung	89,6	22,8	215,3	238	327,7
Suci	31	29	83	111	143
Lebakjaya	27	39	47	87	114
Tanjungsari	57	25	156	181	238
Godog	5	23	302	325	330
Sindanggalih	52	26	405	432	483
Sindangpalay	66	28	389	462	483
Karangpawitan	60	23	107	130	190
Situgede	44	20	236	256	300
Situsari	40,5	26,2	13,8	40	80,5
Situjaya	47,0	12,5	9,7	22	70,8
Situsaeur	32,8	19,9	25,2	45	77,9
Karangsari	162,2	21,2	27,6	49	222,0
Cimurah	138,0	26,0	30,0	56	194,0
Sindanglaya	111,6	14,5	60,3	75	186,4
Mekarsari	209,4	12,9	20,4	33	242,7
Jatisari	124,3	22,0	16,1	38	162,4
Karangmulya	81,3	22,4	49,7	721	153,4
Sucikalor	52,5	24,0	66,5	91	143,0
Lengkongjaya	104,5	23,2	160,3	184	288,0
	1.535,5	460,5	2.421	3.575	4.276

Sumber : Profil Desa

Grafik. 7.01
Pembagian Luas Lahan Kecamatan
Karangpawitan Tahun 2010

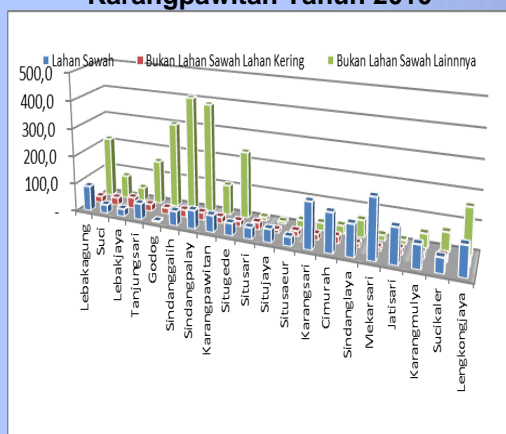

Sumber : Profil Desa

Luas kecamatan Karangpawitan adalah 4.429,2 Ha, dan 34,6% nya merupakan lahan persawahan. Luas lahan sawah kecamatan Karangpawitan sebanyak 1.535,5 Ha atau sekitar 34,6%. Berikut adalah 9 desa dengan luas lahan sawah terbesar bila dibandingkan terhadap luasdesanya :

1. Desa Mekarsari, luas lahan sawahnya 86,3% dari luas desanya,
2. Desa Jatisari, luas lahan sawahnya 76,5% dari luas desanya,
3. Desa Karangsari, luas lahan sawahnya 73% dari luas desanya,
4. Desa Cimurah, luas lahan sawahnya 71,1% dari luas desanya,
5. Desa Situjaya, luas lahan sawahnya 66,4% dari luas desanya,
6. Desa Sindanglaya, luas lahan sawahnya 59,9% dari luas desanya,
7. Desa Karangmulya, luas lahan sawahnya 53% dari luas desanya,
8. Desa Situsari, luas lahan sawahnya 50,3% dari luas desanya
9. Desa Situsaeur, luas lahan sawahnya 42,1% dari luas desanya

Sedangkan desa dengan luas lahan pertanian terkecil ada di desa Godog, yang luasnya hanya 1,6% dari luas desanya.

PERTANIAN

7

Hampir mayoritas penduduk kecamatan Karangpawitan bermata pencaharian di sektor pertanian dan perikanan dalam hal ini sebagai petani dan nelayan, namun lebih banyak penduduk bekerja sebagai petani sawah, terutama untuk penduduk di desa-desa pinggiran, untuk itu luas lahan sawah di kecamatan Karangpawitan hampir 1/3 dari luas kecamatan. Dari 1.535,5 Ha luas lahan sawah yang ada di kecamatan Karangpawitan seluruhnya sudah teraliri oleh air, atau dalam kata lain sudah ada aliran irigasinya.

Hal ini sangat penting, karena jika semua lahan merupakan lahan sawah tadah hujan, periode panen yang semestinya bisa 3 kali dalam setahun, hanya bisa dinikmati 2 kali dalam satu tahun, dan ini akan mengakibatkan pertumbuhan perekonomian di kecamatan Karangpawitan akan sulit berkembang khususnya yang berhubungan langsung dengan pertanian.

Dari 3 jenis irigasi yang ada di kecamatan Karangpawitan 30,2% merupakan sawah irigasi teknis, 37% merupakan sawah irigasi setengah teknis dan 67,3% merupakan sawah dengan irigasi sederhana. Hanya 7 desa saja yang memiliki sistem irigasi teknik.

Tabel. 7.02
Pembagian Luas Lahan Sawah Kecamatan Karangpawitan Tahun 2010

Desa/ Kel	Teknis	Setengah Teknis2	Sederhana
Lebakagung	-	42,4	47
Suci	-	31,2	-
Lebakjaya	26,7	-	-
Tanjungsari	-	-	57
Godog	-	-	5
Sindanggalih	-	-	52
Sindangpalay	-	46,1	20
Karangpawitan	-	59,8	-
Situgede	-	-	44
Situsari	40,5	-	-
Situjaya	47	-	-
Situsaur	-	24,6	8
Karangsari	-	162,2	-
Cimurah	66	-	72
Sindanglaya	35	16	61
Mekarsari	144,4	-	65
Jatisari	-	113,8	11
Karangmulya	-	21,3	-
Sucikaler	-	52,5	-
Lengkongjaya	104,5	-	-
Jumlah	464,1	569,9	442

Sumber : Profil Desa

Grafik. 7.02
Pembagian Luas Lahan Kecamatan Karangpawitan Tahun 2010

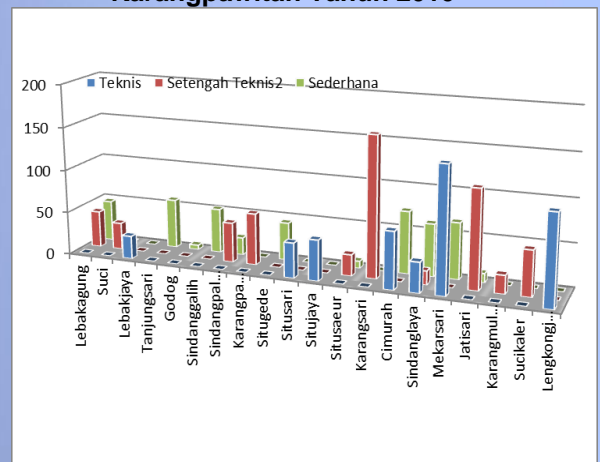

Sumber : Profil Desa

8

PERINDUSTRIAN

Tabel. 8.01

Perindustrian di Kecamatan Karangpawitan Tahun 2010

Desa/ Kel	Anyaman	Kerajinan dari kayu	Kerajinan dari logam	Makanan	Gerabah
Lebakagung	17	7	0	2	8
Suci	0	2	0	68	3
Lebakjaya	0	1	0	28	5
Tanjungsari	0	3	1	10	31
Godog	0	2	1	13	41
Sindanggalih	0	1	0	2	32
Sindangpalay	0	1	0	6	36
Karangpawitan	1	4	0	4	74
Situgede	0	1	0	6	79
Situsari	0	0	0	8	5
Situjaya	0	1	0	6	0
Situsaeur	0	0	0	2	10
Karangsari	0	2	0	8	0
Cimurah	0	0	0	2	2
Sindanglaya	0	66	0	23	4
Mekarsari	0	3	0	25	0
Jatisari	0	2	0	15	0
Karangmulya	0	0	2	15	0
Sucikaler	0	7	1	33	0
Lengkongjaya	0	1	0	5	1
Jumlah	18	104	5	281	331

Sumber : Profil Desa

Grafik. 8.01

Perindustrian di Kecamatan Karangpawitan Tahun 2010

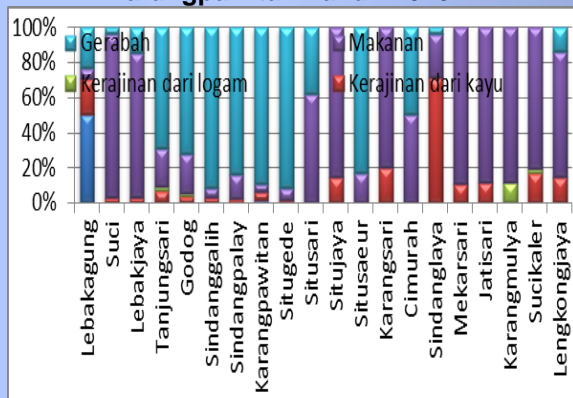

Sumber : Profil Desa

Sektor industri kecil dan kerajinan rumah tangga merupakan salah satu bidang yang cukup memberikan andil yang besar demi memberantas pengangguran, karena dari sektor inilah lapangan pekerjaan tersedia, meskipun belum terlalu banyak menyerap tenaga kerja. Di kecamatan Karangpawitan industri kecil dan kerajinan rumah tangga yang tercatat sekitar 1.000 lebih unit dengan berbagai jenis seperti kerajinan dari kayu, anyaman, kerajinan kain dan makanan.

Untuk industri rumah tangga, makanan menempati urutan pertama dengan jumlah pengrajin sebanyak 331 unit, dengan banyaknya industri kecil dan menengah, maka roda perekonomian akan bergerak menuju arah yang lebih baik, karena keberadaan industri tersebut dapat menyerap beberapa masyarakat yang idak mempunyai pekerjaan.

Seluruh desa di kecamatan Karangpawitan mempunyai Industri kecil dan menengah. Dengan adanya program pinjaman dari pemerintah seperti KUR dan PNPM seharusnya dapat menumbuh kembangkan perindustrian di wilayah kecamatan Karangpawitan, biarpun mayoritas penduduknya berprofesi sebagai.

JARAK & KOMUNIKASI



Dengan kemudahan dan terjangkaunya harga telepon seluler oleh masyarakat sekarang ini, keberadaan wartel dan telepon umum mulai tersisihkan. Bahkan untuk daerah desa Lebak agung dan Sindangpalay yang berada di perbukitan, sangat mudah menemukan telepon seluler dan pulsa untuk berkomunikasi. Hal ini jelas merupakan suatu kemajuan, tetapi hal ini juga mematikan bisnis wartel dan kios phone di daerah kecamatan Karangpawitan.

Di kecamatan Karangpawitan kemajuan zaman dibarengi dengan kemajuan Teknologi Informasi di masyarakat, kebutuhan informasi yang dapat di akses dengan mudah di internet nyatanya sangat di manfaatkan masyarakat kecamatan Karangpawitan, hal ini di tunjang dengan banyaknya di temukan fasilitas warnet itu sendiri yang hampir semua desa memiliki warnet.

Kecamatan arangpawitan merupakan daerah perkotaan yang berbatasan langsung dengan pusat pemerintahan sehingga sangat dekat dari Pusat Pemerintahan Kabupaten Garut, hanya beberapa Km saja untuk mencapai pusat perkotaan dan pusat pemerintahan kabupaten garut itu sendiri.

Tabel. 9.01
Keberadaan Warnet, Wartel atau Kios phone tahun 2010

Desa/ Kel	Warnet	Wartel/ Kios Phone	Sinyal HP
Lebakagung			Kuat
Suci	✓	✓	Kuat
Lebakjaya	✓	✓	Kuat
Tanjungsari			Kuat
Godog	✓	✓	Kuat
Sindanggalih		✓	Kuat
Sindangpalay	✓	✓	Kuat
Karangpawitan		✓	Kuat
Situgede	✓		Kuat
Situsari		✓	Kuat
Situjaya		✓	Kuat
Situsaeur		✓	Kuat
Karangsari		✓	Kuat
Cimurah		✓	Kuat
Sindanglaya	✓	✓	Kuat
Mekarsari			Kuat
Jatisari		✓	Kuat
Karangmulya	✓	✓	Kuat
Sucikaler	✓	✓	Kuat
Lengkongjaya			Kuat

Sumber : Profil Desa

Tabel. 9.02
Jarak dan Perkiraan Waktu dari Desa ke Kecamatan dan Kabupaten tahun 2010

Desa/ Kel	Jarak Ke (Km)		Waktu Tempuh	
	Kecamatan	Kabupaten	Kecamatan	Kabupaten
Lebakagung	7	9	12	15
Suci	2,9	5	5	9
Lebakjaya	2,4	5,5	4	9
Tanjungsari	3,6	7,4	6	13
Godog	3,3	6,5	6	11
Sindanggalih	0,1	7,7	1	13
Sindangpalay	1,6	9,5	3	16
Karangpawitan	1,8	9,7	3	16
Situgede	2,6	10,5	4	18
Situsari	3,8	11,7	6	20
Situjaya	3,6	11,5	6	20
Situsaeur	3,2	10,1	5	17
Karangsari	4,6	12,5	8	21
Cimurah	1,1	7,3	2	12
Sindanglaya	2,8	9,2	5	16
Mekarsari	4,2	9,2	7	16
Jatisari	2,6	8,9	4	15
Karangmulya	3,4	8,5	6	14
Sucikaler	3,3	4,6	6	8
Lengkongjaya	4,2	9,7	7	16

Sumber : Profil Desa

LAMPIRAN

Tabel. 10.01
Tinggi Rata-rata dari Permukaan Laut dan Luas Daerah Menurut Desa tahun 2010

Desa/Kel	Tinggi rata-rata dari permukaan laut (m)	Luas Daerah (Ha ²)	% Luas Desa terhadap Kecamatan
(1)	(2)	(3)	(4)
Lebakagung	770	327,7	7,4
Suci	706	142,5	3,2
Lebakjaya	721	113,46	2,6
Tanjungsari	721	238,27	5,4
Godog	720	329,82	7,4
Sindanggalih	730	483,16	10,9
Sindangpalay	726	483,16	10,9
Karangpawitan	721	189,76	4,3
Situgede	720	300,24	6,8
Situsari	702	80,5	1,8
Situjaya	706	70,81	1,6
Situsaeur	715	77,88	1,8
Karangsari	702	222,05	5,0
Cimurah	706	194	4,4
Sindanglaya	715	186,39	4,2
Mekarsari	700	242,68	5,5
Jatisari	700	162,4	3,7
Karangmulya	700	153,44	3,5
Sucikaler	705	143	3,2
Lengkongjaya	720	288	6,5
Jumlah	715,3	4429,22	100

Sumber : Profil Desa

LAMPIRAN

Tabel. 10.02

Jumlah Pegawai Desa Menurut Jabatan dan Jenis Kelamin di Kecamatan Karangpawitan Tahun 2010

Struktur Jabatan	Laki-laki	Perempuan	Jumlah
(1)	(2)	(3)	(4)
Kepala Desa	20	-	20
Sekretaris Desa	19	1	20
Kaur Pemerintaham	16	4	20
Kaur Ekbang	17	3	20
Kaur umum	20	-	20
Kaur Kersa	17	3	20
Kaur Keuangan	17	3	20
Jumlah	126	14	140

Sumber : Profil Desa

LAMPIRAN

Tabel. 10.03

Jumlah Kampung Dusun, RW/ RK dan RT di Kecamatan Karangpawitan Tahun 2010

Desa/Kel	Kampung	Dusun	RW/RK	RT
(1)	(2)	(3)	(4)	(5)
Lebakagung	10	3	11	31
Suci	8	3	13	53
Lebakjaya	12	4	17	61
Tanjungsari	17	2	12	30
Godog	10	3	14	36
Sindanggalih	12	2	14	43
Sindangpalay	10	3	12	30
Karangpawitan	18	2	12	33
Situgede	5	3	12	32
Situsari	6	2	6	24
Situjaya	6	2	8	21
Situsaeur	9	3	9	27
Karangsari	8	4	8	24
Cimurah	8	2	11	32
Sindanglaya	8	5	9	28
Mekarsari	7	2	7	27
Jatisari	10	3	12	33
Karangmulya	8	3	11	36
Sucikaler	8	3	12	50
Lengkongjaya	8	3	11	31
Jumlah	188	57	221	682

Sumber : Profil Desa

LAMPIRAN

Tabel. 10.04

Jumlah Penduduk Menurut Jenis Kelamin di Kecamatan Karangpawitan Tahun 2010

Desa/ Kel	Laki-laki	Perempuan	Jumlah
(1)	(2)	(3)	(4)
Lebakagung	2.963	2.844	5.807
Suci	5.217	5.074	10.291
Lebakjaya	5.497	5.335	10.832
Tanjungsari	2.811	2.824	5.635
Godog	3.110	3.089	6.199
Sindanggalih	3.756	3.715	7.471
Sindangpalay	2.608	2.610	5.218
Karangpawitan	4.053	3.756	7.809
Situgede	2.783	2.634	5.417
Situsari	1.459	1.534	2.993
Situjaya	1.608	1.631	3.239
Situsaeur	2.410	2.407	4.817
Karangsari	2.028	1.942	3.970
Cimurah	2.338	2.265	4.603
Sindanglaya	1.926	1.924	3.850
Mekarsari	1.628	1.646	3.274
Jatisari	2.467	2.524	4.991
Karangmulya	3.708	3.456	7.164
Sucikaler	4.103	3.911	8.014
Lengkongjaya	2.699	2.540	5.239
Jumlah	59.172	57.661	116.833

Sumber : BPS Sensus Penduduk 2010

LAMPIRAN

Tabel. 10.05

Jumlah Penduduk Menurut Kelompok Umur dan Jenis Kelamin di Kecamatan Karangpawitan Tahun 2010

Kelompok Umur	Jumlah Penduduk		
	Laki-laki	Perempuan	Jumlah
(1)	(2)	(3)	(4)
0 - 4	6.401	5.936	12.337
5-9	6.790	6.560	13.350
10-14	6.811	6.506	13.317
15 - 19	5.738	5.615	11.353
20 - 24	4.688	4.674	9.362
25 - 29	5.042	4.891	9.933
30 - 34	4.647	4.345	8.992
35 - 39	4.208	3.974	8.182
40 - 44	3.618	3.516	7.134
45 - 49	3184	3107	6.291
50 - 54	2525	2313	4.838
55 - 59	1693	1737	3.430
60 - 64	1208	1411	2619
65 - 69	1039	1152	2191
70 - 74	755	891	1646
75 +	770	1003	1773
TT	55	30	85
Jumlah	59.172	57.661	116.833

Sumber : BPS Sensus Penduduk 2010

DATA

Mencerdaskan Bangsa



<https://garutkab.bps.go.id>



BPS Kabupaten Garut

Jl. Pembangunan No 222 Tarogong. Garut

Telp. (0262)233723