

DISTRIK TABONJI DALAM ANGKA



2021



Badan Pusat Statistik
Kabupaten Merauke

DISTRIK TABONJI DALAM ANGKA



2021

**Distrik Tabonji Dalam Angka
2021**

ISBN: 978-602-5980-27-5

No. Publikasi: 94010.2120

Katalog: 1102001.9401032

Ukuran Buku: 14,8 cm x 21 cm

Jumlah Halaman: xvi + 93 Halaman

Naskah:

Badan Pusat Statistik Kabupaten Merauke

Gambar Kover oleh:

Badan Pusat Statistik Kabupaten Merauke

Ilustrasi Kover oleh:

Badan Pusat Statistik Kabupaten Merauke

Diterbitkan oleh:

© BPS Kabupaten Merauke

Dicetak oleh:

Dilarang mengumumkan, mendistribusikan, mengomunikasikan, dan/atau menggandakan sebagian atau seluruh isi buku ini untuk tujuan komersial tanpa izin tertulis dari Badan Pusat Statistik

KEPALA BPS KABUPATEN MERAUKE
CHIEF STATISTICIAN OF MERAUKE REGENCY



Cendana Murti Nuryana Sri Hapsara S.ST



KATA PENGANTAR

Distrik Dalam Angka merupakan publikasi tahunan yang diterbitkan oleh Badan Pusat Statistik Kabupaten Merauke. Publikasi ini menyajikan berbagai macam data seperti keadaan geografi, pemerintahan, kependudukan, sosial, pertanian, energi.

Publikasi ini dapat terwujud berkat kerjasama dan bantuan dari berbagai pihak baik instansi pemerintah maupun swasta. Kepada semua pihak yang telah memberikan bantuan disampaikan penghargaan dan terima kasih yang sebesar – besarnya.

Kami menyadari bahwa publikasi ini belum sepenuhnya memenuhi harapan pengguna data, namun kiranya dapat bermanfaat bagi setiap pengguna untuk berbagai keperluan.

Kami mengharapkan tanggapan dan saran yang bersifat membangun untuk perbaikan selanjutnya.

Merauke, September 2021
Kepala Badan Pusat Statistik
Kabupaten Merauke

Cendana Murti Nuryana Sri Hapsara S.ST

DAFTAR ISI

	Halaman
Kata Pengantar	v
Daftar Isi	vi
Daftar Tabel	vii
Daftar Gambar	xii
Penjelasan Umum	xiv
1. Geografi	1
2. Pemerintahan	9
3. Kependudukan	17
4. Sosial	27
4.1. PENDIDIKAN	31
4.2. KESEHATAN	41
4.3. AGAMA	46
4.4. BENCANA ALAM	49
4.5. ENERGI	57
4.6. KOMUNIKASI DAN TRANSPORTASI	62
5. Pertanian	69
5.1. TANAMAN PANGAN	77
5.2. HORTIKULTURA	78
5.3. PERKEBUNAN	80
5.4. PETERNAKAN	81
6. Perdagangan	87

DAFTAR TABEL

halaman

Kata Pengantar	v
Daftar Isi	vi
Daftar Tabel	vii
Daftar Gambar	xii
1.Geografi	1
1.1. Letak Geografis Distrik Tabonji , 2020	5
1.2. Luas Wilayah Menurut Kampung/Kelurahan di Distrik Tabonji, 2020.....	6
1.3. Jarak Kelurahan/Kampung dari Kantor Distrik dan Kantor Kabupaten di Distrik Tabonji, 2020	7
1.4. Letak kampung Terhadap Kawasan Hutan,2020	8
2. Pemerintahan	9
2.1. Jumlah Rukun Tetangga/Rukun Warga Menurut Kampung/Kelurahan di Distrik Tabonji, 2020	15
2.2. Jumlah Perangkat Kampung Menurut Kampung di Distrik Tabonji,2020 ..	16
3. Kependudukan	17
3.1. Penduduk, Laju Pertumbuhan Penduduk, Distribusi Persentase Penduduk, Kepadatan Penduduk, Rasio Jenis Kelamin Menurut Desa/ Kelurahan di Distrik Tabonji	23
4. Sosial	27
4.1. PENDIDIKAN	31
4.1.1. Banyaknya Sekolah Dasar (SD) Menurut Desa/Kelurahan di Distrik Tabonji, 2020	31
4.1.2. Banyaknya Madrasah Ibtidaiyah (MI) Menurut Desa/Kelurahan di Distrik Tabonji, 2020	32
4.1.3. Banyaknya Sekolah Menengah Pertama (SMP) Menurut Desa/Kelurahan di Distrik Tabonji, 2020.....	33
4.1.4. Banyaknya Madrasah Tsanawiyah (Mts) Menurut Desa/Kelurahan di Distrik Tabonji, 2020	34

4.1.5.	Banyaknya Sekolah Menengah Atas (SMA) Menurut Desa/Kelurahan di Distrik Tabonji, 2020	35
4.1.6.	Banyaknya Madrasah Aliyah (MA) Menurut Desa/Kelurahan di Distrik Tabonji, 2020	36
4.1.7.	Banyaknya Sekolah Menengah Kejuruan (SMK) Menurut Desa/Kelurahan di Distrik Tabonji, 2020.....	37
4.1.8.	Banyaknya Akademi/Perguruan Tinggi Menurut Desa/Kelurahan di Distrik Tabonji, 2020	38
4.1.9.	Kemudahan Untuk Mencapai Sarana Pendidikan Terdekat bagi Desa/Kelurahan yang Tidak Ada Sarana Pendidikan Menurut Desa/Kelurahan dan Jenjang Pendidikan di Distrik Tabonji, 2020	39
4.2.	KESEHATAN.....	41
4.2.1.	Banyaknya Sarana Kesehatan Menurut Desa/Kelurahan dan Jenis Sarana Kesehatan di Distrik Tabonji, 2020.....	41
4.2.1.	Lanjutan	42
4.2.2.	Kemudahan Untuk Mencapai Sarana Kesehatan Terdekat bagi Desa/Kelurahan yang Tidak Sarana Kesehatan Menurut Desa/Kelurahan dan Jenis Sarana Kesehatan di Distrik Tabonji, 2020	43
4.2.2.	Lanjutan	44
4.2.3.	Banyaknya Warga Penderita Gizi Buruk Menurut Desa/Kelurahan di Distrik Tabonji, 2018 dan 2019	45
4.3.	AGAMA	46
4.3.1.	Jumlah Penduduk Menurut Agama yang dianut di Distrik Tabonji, 2020... ..	46
4.3.2.	Jumlah Tempat Peribadatan di Distrik Tabonji, 2020	47
4.3.3.	Jumlah Rohaniawan Dirinci Menurut Agama Yang Dianut Di Distrik Tabonji, 2020	48
4.4.	BENCANA ALAM.....	49
4.4.1.	Banyaknya Kejadian Bencana Alam Menurut Desa/Kelurahan dan Jenis Bencana Alam di Distrik Tabonji, 2020.....	49

4.4.2.	Banyaknya Korban Jiwa Akibat Bencana Alam Menurut Desa/Kelurahan dan Jenis Bencana Alam di Distrik Tabonji, 2020	52
4.4.3.	Keberadaan Fasilitas/Upaya Antisipasi/Mitigasi Bencana Alam Menurut Desa/Kelurahan di Distrik Tabonji, 2020	55
4.5.	ENERGI	57
4.5.1.	Banyaknya Keluarga Menurut Desa/Kelurahan dan Jenis Pengguna Listrik di Distrik Tabonji, 2020	57
4.5.2.	Banyaknya Desa/Kelurahan Menurut Keberadaan Penerangan Jalan Utama Desa/Kelurahan Di Distrik Tabonji, 2018, 2019, dan 2020.....	58
4.5.3.	Banyaknya Desa/Kelurahan Menurut Jenis Bahan Bakar Untuk Memasak yang Digunakan Oleh Sebagian Besar Keluarga Di Distrik Tabonji, 2018, 2019, dan 2020	59
4.5.4.	Banyaknya Desa/Kelurahan Menurut Sumber Air Minum Sebagian Besar Keluarga Di Distrik Tabonji, 2018, 2019, dan 2020	60
4.5.5.	Banyaknya Desa/Kelurahan Menurut Penggunaan Fasilitas Tempat Buang Air Besar Sebagian Besar Keluarga Di Distrik Tabonji, 2018, 2019, dan 2020	61
4.6.	KOMUNIKASI DAN TRANSPORTASI	62
4.6.1.	Banyaknya Embung Desa Menurut Desa/Kelurahan di Distrik Tabonji, 2019 dan 2020	62
4.6.2.	Jumlah Menara dan Operator Layanan Komunikasi Telepon Seluler Menurut Desa/Kelurahan di Distrik Tabonji, 2020	63
4.6.3.	Banyaknya Desa/Kelurahan yang Memiliki Kelompok Kegiatan Olahraga Menurut Jenis Olahraga dan Ketersediaan Fasilitas/Lapangan Olahraga di Distrik Tabonji, 2020.....	64
4.6.4.	Sarana Transportasi Antar Desa/Kelurahan Menurut Desa/Kelurahan di Distrik Tabonji, 2020.....	65
4.6.5.	Kondisi Jalan Darat Antar Desa/Kelurahan Menurut Desa/Kelurahan di Distrik Tabonji, 2020	66

4.6.6.	Keberadaan Kantor Pos/ Pos Pembantu/Rumah Pos dan Perusahaan/Agen Jasa Ekspedisi Swasta Menurut Desa/Kelurahan di Distrik Tabonji, 2020	67
5.	Pertanian.....	69
5.1.	TANAMAN PANGAN.....	77
5.1.1.	Produksi dan Produktivitas Tanaman Pangan Dirinci Menurut Komoditas Di Distrik Tabonji, 2020.....	77
5.2.	HORTIKULTURA.....	78
5.2.1.	Luas Panen dan Produksi Tanaman Sayuran Dirinci Menurut Jenis Sayuran Di Distrik Tabonji, 2020	78
5.2.2.	Luas Panen Dan Produksi Buah – buahn Dirinci Menurut Jenis Buah Di Distrik Tabonji, 2020.....	79
5.3.	PERKEBUNAN	80
5.3.1.	Luas Lahan dan Produksi Tanaman Perkebunan Dirinci Menurut Jenis Tanaman Di Distrik Tabonji, 2020	80
5.4.	PETERNAKAN	81
5.4.1.	Jumlah Populasi Ternak Dirinci Menurut Jenis Ternak Di Distrik Tabonji, 2020	81
5.4.2.	Jumlah Produksi Daging Ternak Dirinci Menurut Jenis Ternak Di Distrik Tabonji, 2020	82
5.4.3.	Jumlah Populasi Unggas Dirinci Menurut Jenis Unggas Di Distrik Tabonji, 2020	83
5.4.4.	Produksi Daging Unggas Dirinci Menurut Jenis Unggas Di Distrik Tabonji, 2020	84
5.4.5.	Produksi Telur Unggas Dirinci Menurut Jenis Unggas Di Distrik Tabonji, 2020	85
6.	Perdagangan.....	87
6.1.	Banyaknya Sarana dan Prasarana Ekonomi Menurut Desa/Kelurahan dan Jenisnya di Distrik Tabonji, 2020.....	89
6.2.	Banyaknya Sarana Lembaga Keuangan yang Beroperasi Menurut Desa/Kelurahan dan Jenisnya di Distrik Tabonji, 2020	92

6.3. Banyaknya Koperasi yang Masih Aktif Menurut Desa/Kelurahan dan Jenis Koperasi di Distrik Tabonji, 2020 93

<https://meraukekab.bps.go.id>

DAFTAR GAMBAR

halaman

1. Persentase Wilayah Menurut Kampung di Distrik Tabonji, 2020	4
2. Jumlah Kades, Sekdes dan Kaur Menurut Kelurahan/kampung di Distrik Tabonji, 2020	12
3. Struktur Organisasi Pemerintahan Distrik Tabonji, 2020.....	13
4. Jumlah Penduduk Menurut Kampung/Kelurahan dan Jenis Kelamin di Distrik Tabonji, 2020	22
5. Jumlah Murid, Guru dan Rasio Murid Guru Dirinci Menurut Sekolah di Distrik Tabonji, 2020	30
6. Jumlah Populasi Ternak Dirinci Menurut Jenis Ternak Di Distrik Tabonji, 2020	75
7. Produksi (Ton) dan Produktivitas (Ton/Ha) Tanaman Pangan Di Distrik Tabonji, 2020	76

PENJELASAN UMUM

Tanda-tanda, satuan-satuan, dan lain-lainnya yang digunakan dalam publikasi ini adalah sebagai berikut:

1. TANDA-TANDA

Data tidak tersedia	: ...
Tidak ada atau nol	: –
Data dapat diabaikan	: 0
Tanda decimal	: ,

2. SATUAN

hektar (ha)	:10 000 m ²
kilometer (km)	:1 000 meter
ton	:1 000 kg

Satuan lain:m³, persen (%).

Perbedaan angka di belakang koma disebabkan oleh pembulatan angka.

<https://meraukekab.bps.go.id>

GEOGRAFI DAN IKLIM

LETAK GEOGRAFIS TABONJI

7^o40' - 7^o97' LINTANG SELATAN

137^o19' - 138^o816' BUJUR TIMUR

BATAS WILAYAH DISTRIK

UTARA KABUPATEN MAPPI

SELATAN DISTRIK WAAN

BARAT LAUT ARU

TIMUR DISTRIK KIMAAM

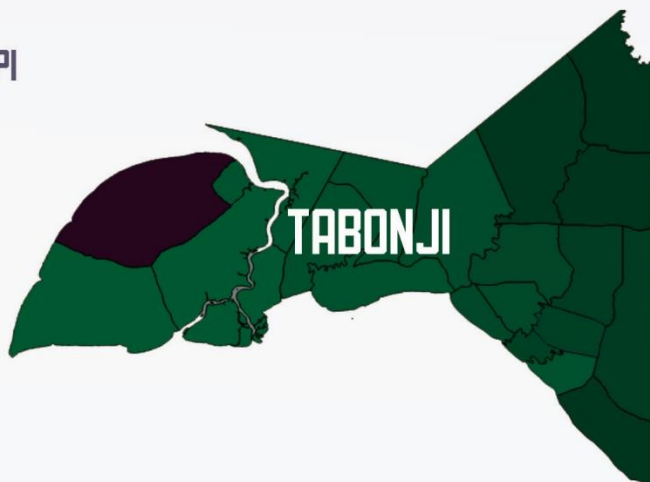

ULASAN

Distrik Tabonji terletak diantara $7^{\circ}40'$ – $7^{\circ} 97'$ Lintang Selatan dan $138^{\circ} 19'$ – $138^{\circ} 816'$ Bujur Timur, dengan luas wilayah $4.236,78 \text{ km}^2$. Kampung dengan luas wilayah terbesar adalah Kampung Wanggambi dengan luas $1.528,58 \text{ km}^2$ atau 36,07 persen dari total luas wilayah Distrik Tabonji, sedangkan luas wilayah terkecil adalah Kampung Yamuka dengan luas $123,87 \text{ km}^2$ atau hanya 2,93 persen. Luas perairan Distrik Tabonji $666,99 \text{ km}^2$ sedangkan wilayah Distrik Tabonji di atas permukaan laut (DPL) 5-8 m, dengan jarak ibukota Distrik ke ibukota Kabupaten 148 mil laut.

<https://meraukekab.bps.go.id/>

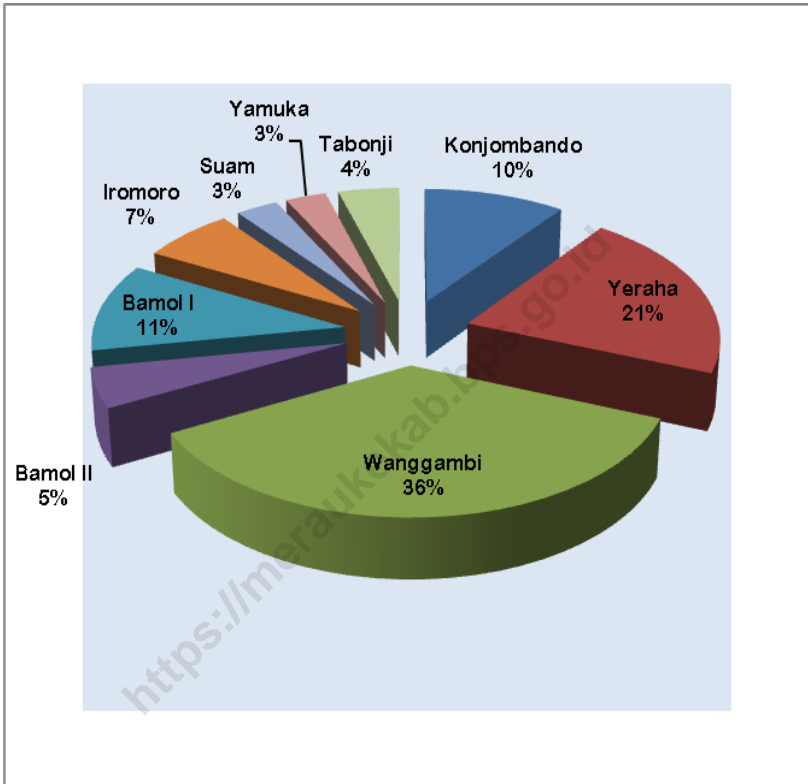
Gambar 1. Persentase Wilayah Menurut Kampung di Distrik Tabonji, 2020

Sumber: Badan Pusat Statistik Kabupaten Merauke

Tabel 1.1. Letak Geografis Distrik Tabonji , 2020

A. Letak Geografis		
Distrik Tabonji	$7^{\circ}.40' - 7^{\circ}.97'$	Lintang Selatan
	$137^{\circ}.19' - 138^{\circ}.816'$	Bujur Timur
B. Batas Wilayah Distrik		
Sebelah Utara	:	Kabupaten Mappi
Sebelah Selatan	:	Distrik Waan
Sebelah Barat	:	Laut Aru
Sebelah Timur	:	Distrik Kimaam

Sumber: Badan Pusat Statistik Kabupaten Merauke

Tabel 1.2. Luas Wilayah Menurut Kampung/Kelurahan di Distrik Tabonji, 2020

Kampung	Luas (km ²)	Persentase
(1)	(2)	(3)
1. Konjombando	290,25	10,12
2. Yeraha	601,72	20,98
3. Wanggambi	1.034,51	36,07
4. Bamol II	209,75	4,96
5. Bamol I	312,33	10,89
6. Iromoro	190,44	6,64
7. Suam	87,19	3,04
8. Yamuka	84,03	2,93
9. Tabonji	125,33	4,37
Tabonji	2.868,06	100

Sumber: Badan Perencanaan Pembangunan Daerah Kabupaten Merauke

Tabel 1.3. Jarak Kelurahan/Kampung dari Kantor Distrik dan Kantor Kabupaten di Distrik Tabonji, 2020

Kampung	Jarak ke Ibukota Distrik (KM)	Jarak ke Ibukota Kabupaten (KM)
(1)	(2)	(3)
1. Konjombando	61	386
2. Yeraha	86	403
3. Wanggambi	81	450
4. Bamol II	22	326
5. Bamol I	21	325
6. Iromoro	36	360
7. Suam	1	327
8. Yamuka	35	360
9. Tabonji	1	325

Sumber: Badan Pusat Statistik Kabupaten Merauke

Tabel 1.4. Letak kampung Terhadap Kawasan Hutan,2020

Kampung	Letak Kampung Terhadap Kawasan Hutan
(1)	(2)
1. Konjombando	Dalam Kawasan Hutan
2. Yeraha	Dalam Kawasan Hutan
3. Wanggambi	Dalam Kawasan Hutan
4. Bamol II	Dalam Kawasan Hutan
5. Bamol I	Dalam Kawasan Hutan
6. Iromoro	Dalam Kawasan Hutan
7. Suam	Tepian Kawasan Hutan
8. Yamuka	Dalam Kawasan Hutan
9. Tabonji	Tepian Kawasan Hutan

Sumber: Badan Pusat Statistik Kabupaten Merauke

PEMERINTAHAN

JUMLAH PERANGKAT KELURAHAN



KEPALA
KELURAHAN/KAMPUNG



SEKERTARIS
KELURAHAN/KAMPUNG



KEPALA
SEKSI/URUSAN

JUMLAH RUKUN TETANGGA DAN RUKUN WARGA

42



15



ULASAN

Tahun 2020 Distrik Tabonji memiliki 9 kampung dengan 15 satuan rukun warga (RW) dan 42 satuan rukun tetangga (RT). Jumlah perangkat kampung pada tahun 2020 di Distrik Tabonji adalah 72 orang, yang terdiri dari 9 orang kepala kampung, 9 orang sekretaris kampung dan 54 orang kaur/kasie. Setiap kampung memiliki satu Kades, satu Sekdes dan enam kaur/kasie.

Struktur Organisasi dalam Pemerintahan terdiri dari beberapa seksi, seksi perekonomian, seksi pembangunan, seksi ketentraman dan ketertiban umum, dan seksi kesejahteraan sosial. Yang di pimpin oleh seorang kepala Distrik dan Pemerintahan tingkat kampung Distrik dipimpin oleh Kepala Kampung yang dipilih oleh masyarakat di kampung setempat. Kepala Kampung mendapat koordinasi dari Distrik dalam pelaksanaan jalannya pemerintahan kampung.

Gambar 2. Jumlah Kades, Sekdes dan Kaur Menurut Kelurahan/kampung di Distrik Tabonji, 2020

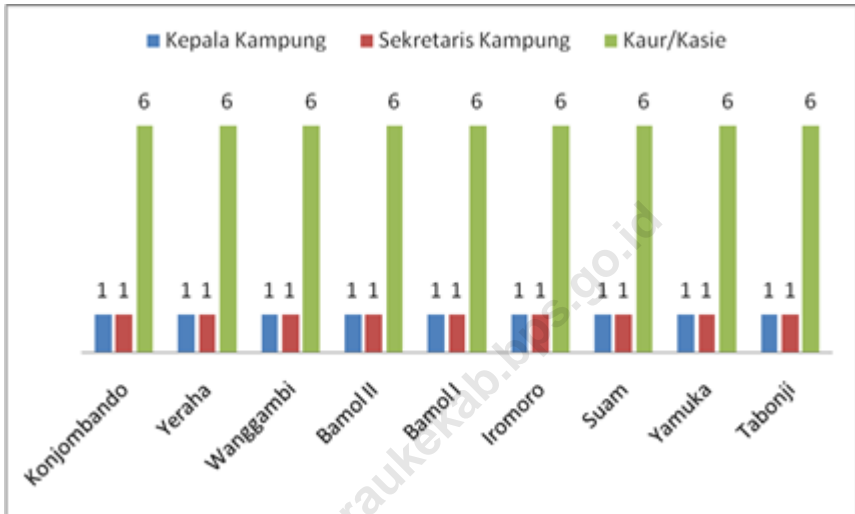

Sumber: BPS Kabupaten Merauke

Gambar 3. Struktur Organisasi Pemerintahan Distrik Tabonji, 2020

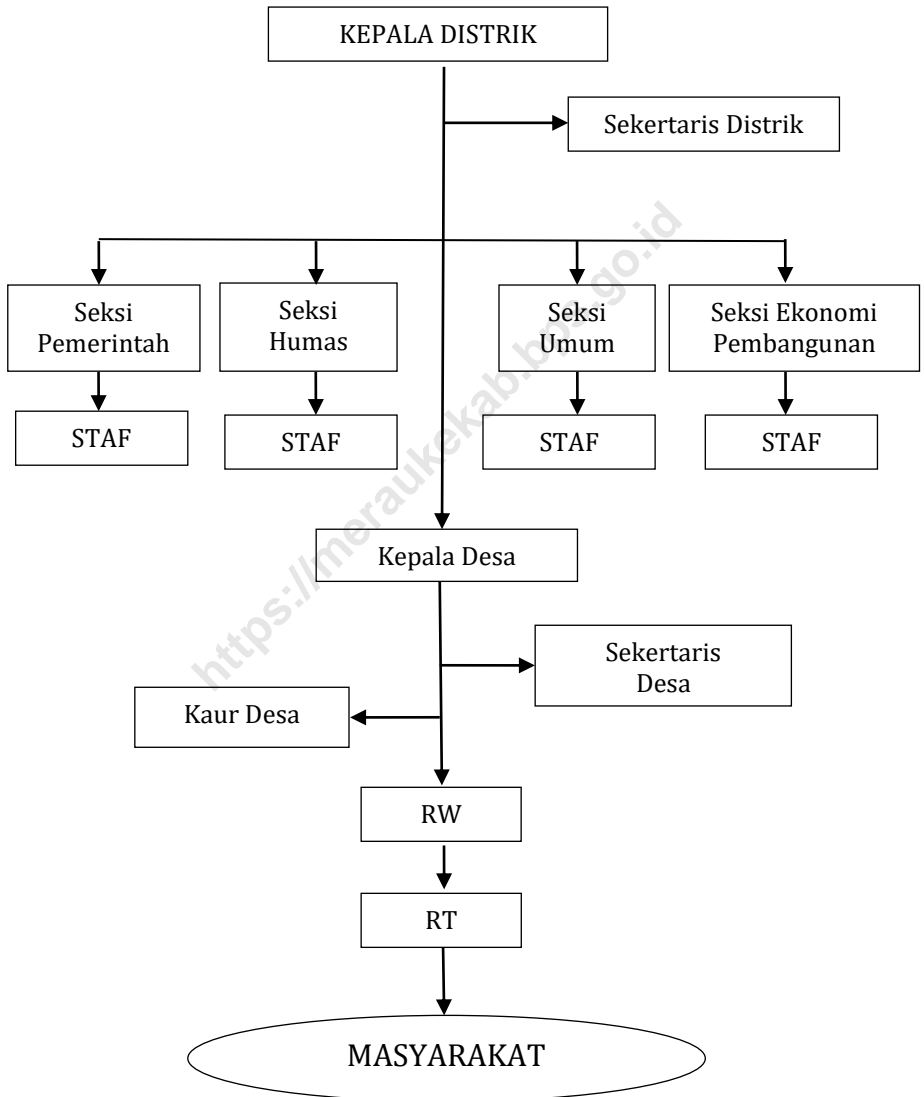

Sumber: Kelurahan/Kampung di Distrik Tabonji

Gambar Jumlah Rukun Tetangga/Rukun Warga Menurut Kampung di Distrik Tabonji, 2020

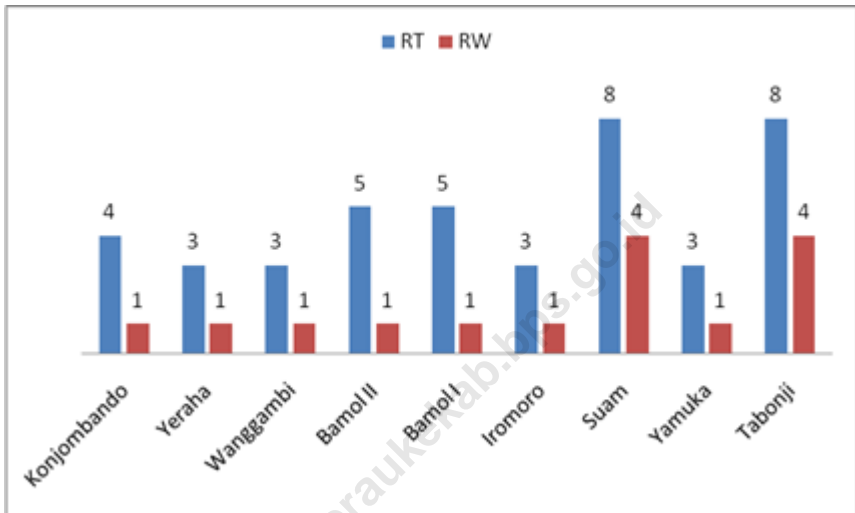

Sumber: BPS Kabupaten Merauke

Tabel 2.1. Jumlah Rukun Tetangga/Rukun Warga Menurut Kampung/Kelurahan di Distrik Tabonji, 2020

Kampung	Rukun Tetangga (RT)	Rukun Warga (RW)
(1)		(2)
1. Konjombando	4	1
2. Yeraha	3	1
3. Wanggambi	3	1
4. Bamol II	5	1
5. Bamol I	5	1
6. Iromoro	3	1
7. Suam	8	4
8. Yamuka	3	1
9. Tabonji	8	4
Tabonji	42	15

Sumber: Distrik Tabonji

Tabel 2.2. Jumlah Perangkat Kampung Menurut Kampung di Distrik Tabonji,2020

Kampung	Kepala Kampung	Sekretaris Kampung	Kaur/Kasie
(1)	(2)	(3)	(4)
1. Konjombando	1	1	6
2. Yeraha	1	1	6
3. Wanggambi	1	1	6
4. Bamol II	1	1	6
5. Bamol I	1	1	6
6. Iromoro	1	1	6
7. Suam	1	1	6
8. Yamuka	1	1	6
9. Tabonji	1	1	6
Tabonji	9	9	54

Sumber: Kantor Distrik Tabonji

KEPENDUDUKAN

JUMLAH PENDUDUK MENURUT JENIS KELAMIN



LAKI-LAKI 1.983



PEREMPUAN 1.855

KEPADATAN PENDUDUK TABONJI

Kepadatan penduduk Distrik Tabonji sebesar 0,03. Artinya setiap 100 km² luas wilayah di Distrik Tabonji dihuni oleh 3 penduduk



PENJELASAN TEKNIS

Sumber utama data kependudukan adalah sensus penduduk yang dilaksanakan setiap sepuluh tahun sekali. Sensus penduduk telah dilaksanakan sebanyak tujuh kali sejak Indonesia merdeka, yaitu tahun 1961, 1971, 1980, 1990, 2000, 2010 dan 2020.

Di dalam sensus penduduk, pencacahan dilakukan terhadap seluruh penduduk yang berdomisili di wilayah teritorial Indonesia termasuk warga negara asing kecuali anggota korps diplomatik negara sahabat beserta keluarganya.

Metode pengumpulan data dalam sensus dilakukan dengan wawancara antara petugas sensus dengan responden dan juga melalui *e-census*. Pencatatan penduduk menggunakan konsep usual residence, yaitu konsep di mana penduduk biasa bertempat tinggal. Bagi penduduk yang bertempat tinggal tetap dicacah di mana mereka biasa tinggal, sedangkan untuk penduduk yang tidak bertempat tinggal tetap dicacah di tempat di mana mereka ditemukan petugas sensus pada malam 'Hari Sensus'. Termasuk penduduk yang tidak bertempat tinggal tetap adalah tuna wisma, awak kapal berbendera Indonesia, penghuni perahu/rumah apung, masyarakat terpencil/terasing, dan pengungsi. Bagi mereka yang mempunyai tempat tinggal tetap dan sedang bepergian ke luar wilayah lebih dari enam bulan, tidak dicacah di tempat tinggalnya, tetapi dicacah di tempat tujuannya. Untuk tahun yang tidak dilaksanakan sensus penduduk, data kependudukan diperoleh dari hasil proyeksi penduduk.

Proyeksi penduduk merupakan suatu perhitungan ilmiah yang didasarkan pada asumsi dari komponen-komponen perubahan penduduk, yaitu kelahiran, kematian, dan migrasi. Proyeksi penduduk Indonesia 2010–2020 menggunakan data dasar penduduk hasil SP2010.

Laju pertumbuhan penduduk adalah angka yang menunjukkan persentase penambahan penduduk dalam jangka waktu tertentu. Kepadatan penduduk adalah rasio banyaknya penduduk per kilometer persegi.

Rasio jenis kelamin adalah perbandingan antara penduduk laki-laki dan penduduk perempuan pada suatu wilayah dan waktu tertentu. Biasanya dinyatakan dengan banyaknya penduduk laki-laki untuk 100 penduduk perempuan.

Distribusi penduduk adalah pola persebaran penduduk di suatu wilayah, baik berdasarkan batas-batas geografis maupun berdasarkan batas-batas administrasi pemerintahan.

Komposisi penduduk adalah pola persebaran penduduk menurut karakteristiknya, contoh: penduduk menurut kelompok umur, penduduk menurut jenis kelamin

ULASAN

Berdasarkan hasil sensus penduduk yang diselenggarakan pada tahun 2020 Badan Pusat Statistik Kabupaten Merauke mencatat sebanyak 3.838 jiwa dengan penduduk laki-laki sebanyak 1.983 jiwa dan penduduk perempuan sebanyak 1.855 jiwa. Jumlah penduduk terbanyak adalah Kampung Suam yang mencapai 815 jiwa sedangkan penduduk terkecil adalah Kampung Wanggambi dengan 82 jiwa.

Jika ditinjau berdasarkan jenis kelamin, rasio jenis kelamin di Distrik Tabonji sebesar 106,90. Hal ini berarti bahwa secara rata-rata dalam setiap 100 penduduk perempuan di Distrik Tabonji akan terdapat sebanyak 106 sampai 107 penduduk laki-laki.

Laju pertumbuhan penduduk Distrik Tabonji selama 10 tahun terakhir cenderung mengalami penurunan yaitu sebesar -0,08 persen.

Gambar 4. Jumlah Penduduk Menurut Kampung/Kelurahan dan Jenis Kelamin di Distrik Tabonji, 2020



Sumber : Proyeksi Penduduk oleh Badan Pusat Statistik

Tabel 3.1. Penduduk, Laju Pertumbuhan Penduduk, Distribusi Persentase Penduduk, Kepadatan Penduduk, Rasio Jenis Kelamin Menurut Desa/ Kelurahan di Distrik Tabonji

Kampung/Kelurahan	Penduduk	Laju Pertumbuhan Penduduk 2010-2020
(1)	(2)	(3)
Konjombando	308	-0,05
Yeraha	295	-0,12
Wanggambi	82	-0,05
Bamol II	444	-0,09
Bamol I	542	-0,08
Iromoro	356	-0,05
Yamuka	277	-0,07
Suam	815	-0,10
Tabonji	719	-0,08
Tabonji	3.838	-0,08

Sumber: Sensus Penduduk 2020, Badan Pusat Statistik Kabupaten Merauke

Lanjutan Tabel 3.1

Kampung/Kelurahan	Persentase Penduduk	Kepadatan Penduduk per km ²
(1)	(4)	(5)
Konjombando	8,025	0,03
Yeraha	7,686	0,01
Wanggambi	2,137	0,00
Bamol II	11,569	0,08
Bamol I	14,122	0,05
Iromoro	9,276	0,05
Yamuka	7,217	0,08
Suam	21,235	0,25
Tabonji	18,734	0,15
Tabonji	100,000	0,03

Sumber: Sensus Penduduk 2020, Badan Pusat Statistik Kabupaten Merauke

Lanjutan Tabel 3.1

Kampung/Kelurahan	Rasio Jenis Kelamin
(1)	(6)
Konjombando	106,71
Yeraha	121,80
Wanggambi	121,62
Bamol II	105,56
Bamol I	104,53
Iromoro	103,43
Suam	111,45
Yamuka	110,05
Tabonji	99,17
Tabonji	106,90

Sumber: Sensus Penduduk 2020, Badan Pusat Statistik Kabupaten Merauke

Lanjutan Tabel 3.1

Kampung/Kelurahan	Jenis Kelamin		
	Laki-laki	Perempuan	Jumlah
(1)	(7)	(8)	(9)
Konjombando	159	149	308
Yeraha	162	133	295
Wanggambi	45	37	82
Bamol II	228	216	444
Bamol I	277	265	542
Iromoro	181	175	356
Yamuka	146	131	277
Suam	427	388	815
Tabonji	358	361	719
Tabonji	1.983	1.855	3.838

Sumber: Sensus Penduduk 2020, Badan Pusat Statistik Kabupaten Merauke

SOSIAL

JUMLAH FASILITAS PENDIDIKAN



	SD	SMP	SMA
NEGERI	2	2	0
SWASTA	4	1	0



ULASAN

Penyediaan sarana fisik pendidikan berupa tenaga guru, jumlah sekolah, dan fasilitas sekolah yang memadai merupakan hal yang penting yang harus dilakukan dalam rangka peningkatan partisipasi penduduk usia sekolah terhadap pendidikan.

Pada tahun 2020, jumlah sekolah di Distrik Tabonji sebanyak 7 unit yang terdiri dari 6 unit Sekolah Dasar dan 1 unit Sekolah Menengah Pertama (SMP) sedangkan unit Sekolah Menengah Atas (SMA) di Distrik Tabonji belum ada.

Pembangunan bidang kesehatan yang terus ditingkatkan merupakan salah satu usaha untuk mencapai derajat kesehatan yang optimal bagi masyarakat.

Pada tahun 2020 Jumlah tenaga kesehatan yang dimiliki oleh Distrik Tabonji sebanyak 10 tenaga kesehatan, dan semuanya bertugas pada Puskesmas Tabonji.

Dengan mayoritas penduduk beragama Katolik, sehingga tempat peribadatan yang ada diwilayah Distrik Tabonji semuanya berupa gereja katolik, ada sebanyak 8 unit bangunan gereja yang tersebar di kesembilan kampung di Distrik Tabonji.

Gambar 5. Jumlah Murid, Guru dan Rasio Murid Guru Dirinci Menurut Sekolah di Distrik Tabonji, 2020

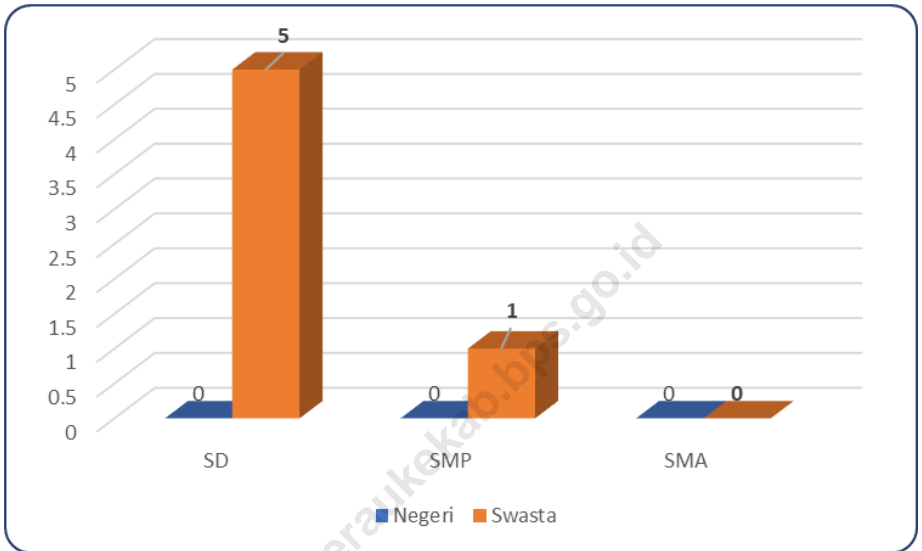

Sumber: Dinas Pendidikan dan Pengajaran Kabupaten Merauke

Sumber : BPS, Potensi Desa 2020

4.1. PENDIDIKAN

Tabel 4.1.1. Banyaknya Sekolah Dasar (SD) Menurut Desa/Kelurahan di Distrik Tabonji, 2020

Desa/Kelurahan	Negeri	Swasta	Jumlah
(1)	(2)	(3)	(4)
1. Konjombando	0	1	1
2. Yeraha	1	0	1
3. Wanggambi	0	0	0
4. Bamol II	0	0	0
5. Bamol I	0	1	1
6. Iromoro	0	1	1
7. Yamuka	1	0	1
8. Suam	0	0	0
9. Tabonji	0	1	1
Tabonji	2	4	6

Sumber : BPS, Potensi Desa 2020

Tabel 4.1.2. Banyaknya Madrasah Ibtidaiyah (MI) Menurut Desa/Kelurahan di Distrik Tabonji, 2020

Desa/Kelurahan	Negeri	Swasta	Jumlah
(1)	(2)	(3)	(4)
1. Konjombando	0	0	0
2. Yeraha	0	0	0
3. Wanggambi	0	0	0
4. Bamol II	0	0	0
5. Bamol I	0	0	0
6. Iromoro	0	0	0
7. Yamuka	0	0	0
8. Suam	0	0	0
9. Tabonji	0	0	0
Tabonji	0	0	0

Sumber : BPS, Potensi Desa 2020

Tabel 4.1.3. Banyaknya Sekolah Menengah Pertama (SMP) Menurut Desa/Kelurahan di Distrik Tabonji, 2020

Desa/Kelurahan	Negeri	Swasta	Jumlah
(1)	(2)	(3)	(4)
1. Konjombando	0	0	0
2. Yeraha	0	0	0
3. Wanggambi	0	0	0
4. Bamol II	0	0	0
5. Bamol I	1	0	1
6. Iromoro	0	0	0
7. Yamuka	0	0	0
8. Suam	1	1	2
9. Tabonji	0	0	0
Tabonji	2	1	3

Sumber : BPS, Potensi Desa 2020

Tabel 4.1.4. Banyaknya Madrasah Tsanawiyah (Mts) Menurut Desa/Kelurahan di Distrik Tabonji, 2020

Desa/Kelurahan	Negeri	Swasta	Jumlah
(1)	(2)	(3)	(4)
1. Konjombando	0	0	0
2. Yeraha	0	0	0
3. Wanggambi	0	0	0
4. Bamol II	0	0	0
5. Bamol I	0	0	0
6. Iromoro	0	0	0
7. Yamuka	0	0	0
8. Suam	0	0	0
9. Tabonji	0	0	0
Tabonji	0	0	0

Sumber : BPS, Potensi Desa 2020

Tabel 4.1.5. Banyaknya Sekolah Menengah Atas (SMA) Menurut Desa/Kelurahan di Distrik Tabonji, 2020

Desa/Kelurahan	Negeri	Swasta	Jumlah
(1)	(2)	(3)	(4)
1. Konjombando	0	0	0
2. Yeraha	0	0	0
3. Wanggambi	0	0	0
4. Bamol II	0	0	0
5. Bamol I	0	0	0
6. Iromoro	0	0	0
7. Yamuka	0	0	0
8. Suam	0	0	0
9. Tabonji	0	0	0
Tabonji	0	0	0

Sumber : BPS, Potensi Desa 2020

Tabel 4.1.6. Banyaknya Madrasah Aliyah (MA) Menurut Desa/Kelurahan di Distrik Tabonji, 2020

Desa/Kelurahan	Negeri	Swasta	Jumlah
(1)	(2)	(3)	(4)
1. Konjombando	0	0	0
2. Yeraha	0	0	0
3. Wanggambi	0	0	0
4. Bamol II	0	0	0
5. Bamol I	0	0	0
6. Iromoro	0	0	0
7. Yamuka	0	0	0
8. Suam	0	0	0
9. Tabonji	0	0	0
Tabonji	0	0	0

Sumber : BPS, Potensi Desa 2020

Tabel 4.1.7. Banyaknya Sekolah Menengah Kejuruan (SMK) Menurut Desa/Kelurahan di Distrik Tabonji, 2020

Desa/Kelurahan	Negeri	Swasta	Jumlah
(1)	(2)	(3)	(4)
1. Konjombando	0	0	0
2. Yeraha	0	0	0
3. Wanggambi	0	0	0
4. Bamol II	0	0	0
5. Bamol I	0	0	0
6. Iromoro	0	0	0
7. Yamuka	0	0	0
8. Suam	0	0	0
9. Tabonji	0	0	0
Tabonji	0	0	0

Sumber : BPS, Potensi Desa 2020

Tabel 4.1.8. Banyaknya Akademi/Perguruan Tinggi Menurut Desa/Kelurahan di Distrik Tabonji, 2020

Desa/Kelurahan	Negeri	Swasta	Jumlah
(1)	(2)	(3)	(4)
1. Konjombando	0	0	0
2. Yeraha	0	0	0
3. Wanggambi	0	0	0
4. Bamol II	0	0	0
5. Bamol I	0	0	0
6. Iromoro	0	0	0
7. Yamuka	0	0	0
8. Suam	0	0	0
9. Tabonji	0	0	0
Tabonji	0	0	0

Sumber : BPS, Potensi Desa 2020

Tabel 4.1.9. Kemudahan Untuk Mencapai Sarana Pendidikan Terdekat bagi Desa/Kelurahan yang Tidak Ada Sarana Pendidikan Menurut Desa/Kelurahan dan Jenjang Pendidikan di Distrik Tabonji, 2020

Desa/Kelurahan	SD	MI	SMP	MTs
(1)	(2)	(3)	(4)	
1. Konjombando	0	4	4	4
2. Yeraha	0	4	4	4
3. Wanggambi	4	4	4	4
4. Bamol II	1	4	4	4
5. Bamol I	0	4	4	4
6. Iromoro	0	4	4	4
7. Yamuka	1	4	4	4
8. Suam	2	4	0	4
9. Tabonji	0	4	1	4
Distrik Tabonji				

Sumber : BPS, Potensi Desa 2020

Keterangan :

- 0 : Tidak ada fasilitas
- 1 : Sangat Mudah
- 2 : Mudah
- 3 : Sulit
- 4 : Sangat Sulit

Tabel 4.1.9. Lanjutan

Desa/Kelurahan	SMA	MA	SMK	Akademi/ Perguruan Tinggi
(1)	(2)	(3)	(4)	
1. Konjombando	4	4	4	4
2. Yeraha	4	4	4	4
3. Wanggambi	4	4	4	4
4. Bamol II	4	4	4	4
5. Bamol I	4	4	4	4
6. Iromoro	4	4	4	4
7. Yamuka	4	4	4	4
8. Suam	4	4	4	4
9. Tabonji	4	4	4	4
Distrik Tabonji				

Sumber : BPS, Potensi Desa 2020

Keterangan :

0 : Tidak ada fasilitas

1 : Sangat Mudah

2 : Mudah

3 : Sulit

4 : Sangat Sulit

4.2. KESEHATAN

Tabel 4.2.1. Banyaknya Sarana Kesehatan Menurut Desa/Kelurahan dan Jenis Sarana Kesehatan di Distrik Tabonji, 2020

Desa/Kelurahan	Rumah	Rumah Sakit	Poliklinik/Balai
	Sakit	Bersalin	Pengobatan
(1)	(2)	(3)	(4)
1. Konjombando	0	0	0
2. Yeraha	0	0	0
3. Wanggambi	0	0	0
4. Bamol II	0	0	0
5. Bamol I	0	0	0
6. Iromoro	0	0	0
7. Suam	0	0	0
8. Yamuka	0	0	0
9. Tabonji	0	0	0
Distrik Tabonji	0	0	0

Sumber : BPS, Potensi Desa 2020

Tabel 4.2.1. Lanjutan

Desa/Kelurahan	Puskesmas		Puskesmas Pembantu	Apotek
	Rawat Inap	Tanpa Rawat Inap		
(1)	(5)	(6)	(7)	(8)
1. Konjombando	0	0	1	0
2. Yeraha	0	0	1	0
3. Wanggambi	0	0	0	0
4. Bamol II	0	0	1	0
5. Bamol I	0	0	1	0
6. Iromoro	0	0	1	0
7. Suam	0	0	1	0
8. Yamuka	0	0	1	0
9. Tabonji	1	0	0	0
Distrik Tabonji	1	0	9	0

Sumber : BPS, Potensi Desa 2020

Tabel 4.2.2. Kemudahan Untuk Mencapai Sarana Kesehatan Terdekat bagi Desa/Kelurahan yang Tidak Sarana Kesehatan Menurut Desa/Kelurahan dan Jenis Sarana Kesehatan di Distrik Tabonji, 2020

Desa/Kelurahan	Rumah Sakit	Rumah Sakit Bersalin	Poliklinik/Balai Pengobatan
(1)	(2)	(3)	(4)
1. Konjombando	4	4	4
2. Yeraha	4	4	4
3. Wanggambi	4	4	4
4. Bamol II	4	4	4
5. Bamol I	4	4	4
6. Iromoro	4	4	4
7. Suam	4	4	4
8. Yamuka	4	4	4
9. Tabonji	4	4	4

Distrik Tabonji

Sumber : BPS, Potensi Desa 2020

Keterangan :

- 0 : Tidak ada fasilitas
- 1 : Sangat Mudah
- 2 : Mudah
- 3 : Sulit
- 4 : Sangat Sulit

Tabel 4.2.2. Lanjutan

Desa/Kelurahan	Puskesmas		Pskesmas Pembantu	Apotek
	Rawat Inap	Tanpa Rawat Inap		
(1)	(5)	(6)	(7)	(8)
1. Konjombando	4	4	0	4
2. Yeraha	4	4	0	4
3. Wanggambi	4	4	4	4
4. Bamol II	4	4	0	4
5. Bamol I	4	4	0	4
6. Iromoro	4	4	0	4
7. Suam	4	4	0	4
8. Yamuka	4	4	0	4
9. Tabonji	0	4	2	4
Distrik Tabonji				

Sumber : BPS, Potensi Desa 2020

Keterangan :

- 0 : Tidak ada fasilitas
- 1 : Sangat Mudah
- 2 : Mudah
- 3 : Sulit
- 4 : Sangat Sulit

Tabel 4.2.3. Banyaknya Warga Penderita Gizi Buruk Menurut Desa/Kelurahan di Distrik Tabonji, 2018 dan 2019

Desa/Kelurahan	2018	2019
(1)	(2)	(3)
1. Konjombando	0	0
2. Yeraha	0	0
3. Wanggambi	0	0
4. Bamol II	0	0
5. Bamol I	0	3
6. Iromoro	0	0
7. Suam	0	0
8. Yamuka	0	0
9. Tabonji	0	7
Distrik Tabonji	0	10

Sumber : BPS, Potensi Desa 2019 dan 2020

4.3. AGAMA

Tabel 4.3.1. Jumlah Penduduk Menurut Agama yang dianut di Distrik Tabonji, 2020

Agama	Jumlah
(1)	(2)
Islam	...
Protestan	...
Katholik	...
Hindu	...
Budha	...
Total	

Sumber: Kementrian Agama Kabupaten Merauke

Ket : ... Data tidak tersedia

Tabel 4.3.2. Jumlah Tempat Peribadatan di Distrik Tabonji, 2020

Jenis Tempat Ibadah	Jumlah
(1)	(2)
Masjid	...
Gereja Protestan	...
Gereja Katholik	...
Pura	...
Vihara	...

Sumber: Kementerian Agama Kabupaten Merauke

Ket : ... Data tidak tersedia

Tabel 4.3.3. Jumlah Rohaniawan Dirinci Menurut Agama Yang Dianut Di Distrik Tabonji, 2020

Agama	Jumlah
(1)	(2)
Islam	...
Protestan	...
Katholik	...
Hindu	...
Budha	...
Total	

Sumber : Kementerian Agama Kabupaten Merauke

Ket : ... Data tidak tersedia

4.4. BENCANA ALAM

Tabel 4.4.1. Banyaknya Kejadian Bencana Alam Menurut Desa/Kelurahan dan Jenis Bencana Alam di Distrik Tabonji, 2020

Desa/Kelurahan	Gempa Bumi	Tsunami	Gunung Meletus	Tanah Longsor
(1)	(2)	(3)	(4)	(5)
1. Konjombando	0	0	0	0
2. Yeraha	0	0	0	0
3. Wanggambi	0	0	0	0
4. Bamol II	0	0	0	0
5. Bamol I	0	0	0	0
6. Iromoro	0	0	0	0
7. Suam	0	0	0	0
8. Yamuka	0	0	0	0
9. Tabonji	0	0	0	0
Distrik Tabonji	0	0	0	0

Sumber : BPS, Potensi Desa 2020

Tabel 4.4.1. Lanjutan

Desa/Kelurahan	Banjir	Banjir Bandang	Kekeringan
(1)	(6)	(7)	(8)
1. Konjombando	0	0	0
2. Yeraha	0	0	0
3. Wanggambi	0	0	0
4. Bamol II	0	0	0
5. Bamol I	0	0	0
6. Iromoro	0	0	0
7. Suam	0	0	0
8. Yamuka	0	0	0
9. Tabonji	0	0	0
Distrik Tabonji	0	0	0

Sumber : BPS, Potensi Desa 2020

Tabel 4.4.1. Lanjutan

Desa/Kelurahan	Kebakaran Hutan dan Lahan	Angin Puyuh/Putting Beliung/Topan	Gelombang Pasang Laut
(1)	(6)	(7)	(8)
1. Konjombando	0	0	0
2. Yeraha	0	0	0
3. Wanggambi	0	0	0
4. Bamol II	0	0	0
5. Bamol I	0	0	0
6. Iromoro	0	0	0
7. Suam	0	0	0
8. Yamuka	0	0	0
9. Tabonji	0	0	0
Distrik Tabonji	0	0	0

Sumber : BPS, Potensi Desa 2020

Tabel 4.4.2. Banyaknya Korban Jiwa Akibat Bencana Alam Menurut Desa/Kelurahan dan Jenis Bencana Alam di Distrik Tabonji, 2020

Desa/Kelurahan	Gempa Bumi	Tsunami	Gunung Meletus	Tanah Longsor
(1)	(2)	(3)	(4)	(5)
1. Konjombando	0	0	0	0
2. Yeraha	0	0	0	0
3. Wanggambi	0	0	0	0
4. Bamol II	0	0	0	0
5. Bamol I	0	0	0	0
6. Iromoro	0	0	0	0
7. Suam	0	0	0	0
8. Yamuka	0	0	0	0
9. Tabonji	0	0	0	0
Distrik Tabonji	0	0	0	0

Sumber : BPS, Potensi Desa 2020

Tabel 4.4.2. Lanjutan

Desa/Kelurahan	Banjir	Banjir Bandang	Kekeringan
(1)	(6)	(7)	(8)
1. Konjombando	0	0	0
2. Yeraha	0	0	0
3. Wanggambi	0	0	0
4. Bamol II	0	0	0
5. Bamol I	0	0	0
6. Iromoro	0	0	0
7. Suam	0	0	0
8. Yamuka	0	0	0
9. Tabonji	0	0	0
Distrik Tabonji	0	0	0

Sumber : BPS, Potensi Desa 2020

Tabel 4.4.2. Lanjutan

Desa/Kelurahan	Kebakaran Hutan dan Lahan	Angin Puyuh/Putting Beliung/Topan	Gelombang Pasang Laut
(1)	(9)	(10)	(11)
1. Konjombando	0	0	0
2. Yeraha	0	0	0
3. Wanggambi	0	0	0
4. Bamol II	0	0	0
5. Bamol I	0	0	0
6. Iromoro	0	0	0
7. Suam	0	0	0
8. Yamuka	0	0	0
9. Tabonji	0	0	0
Distrik Tabonji	0	0	0

Sumber : BPS, Potensi Desa 2020

Tabel 4.4.3. Keberadaan Fasilitas/Upaya Antisipasi/Mitigasi Bencana Alam Menurut Desa/Kelurahan di Distrik Tabonji, 2020

Desa/Kelurahan	Sistem Peringatan Dini Bencana Alam	Sistem Peringatan Dini Khusus Tsunami	Perlengkapan Keselamatan
(1)	(2)	(3)	(4)
1. Konjombando	Tidak Ada	Tidak Ada	Tidak Ada
2. Yeraha	Tidak Ada	Tidak Ada	Tidak Ada
3. Wanggambi	Tidak Ada	Tidak Ada	Tidak Ada
4. Bamol II	Tidak Ada	Tidak Ada	Tidak Ada
5. Bamol I	Tidak Ada	Tidak Ada	Tidak Ada
6. Iromoro	Tidak Ada	Tidak Ada	Tidak Ada
7. Suam	Tidak Ada	Tidak Ada	Tidak Ada
8. Yamuka	Tidak Ada	Tidak Ada	Tidak Ada
9. Tabonji	Tidak Ada	Tidak Ada	Tidak Ada
Distrik Tabonji			

Sumber : BPS, Potensi Desa 2020

Tabel 4.4.3. Lanjutan

Desa/Kelurahan	Rambu-Rambu dan Jalan Evakuasi Bencana	Sistem Peringatan Dini Khusus Tsunami	Pembuatan, Perawatan, atau Normalisasi: Sungai, Kanal, Tanggul, Parit, Drainase, Waduk, Pantai, dll
(1)	(5)	(6)	(7)
1. Konjombando	Tidak Ada	Tidak Ada	Tidak Ada
2. Yeraha	Tidak Ada	Tidak Ada	Tidak Ada
3. Wanggambi	Tidak Ada	Tidak Ada	Tidak Ada
4. Bamol II	Tidak Ada	Tidak Ada	Tidak Ada
5. Bamol I	Tidak Ada	Tidak Ada	Tidak Ada
6. Iromoro	Tidak Ada	Tidak Ada	Tidak Ada
7. Suam	Tidak Ada	Tidak Ada	Tidak Ada
8. Yamuka	Tidak Ada	Tidak Ada	Tidak Ada
9. Tabonji	Tidak Ada	Tidak Ada	Tidak Ada
Distrik Tabonji			

Sumber : BPS, Potensi Desa 2020

4.5. ENERGI

Tabel 4.5.1. Banyaknya Keluarga Menurut Desa/Kelurahan dan Jenis Pengguna Listrik di Distrik Tabonji, 2020

Desa/Kelurahan	Pengguna Listrik			Bukan Pengguna Listrik
	PLN	Non PLN	Jumlah	
(1)	(2)	(3)	(4)	(5)
1. Konjombando	0	136	136	17
2. Yeraha	0	80	80	15
3. Wanggambi	0	55	55	-
4. Bamol II	0	138	138	10
5. Bamol I	0	137	137	8
6. Iromoro	0	133	133	2
7. Suam	0	175	175	80
8. Yamuka	0	118	118	5
9. Tabonji	0	345	345	180
Total	0	1.317	1.317	317

Sumber : BPS, Potensi Desa 2020

Tabel 4.5.2. Banyaknya Desa/Kelurahan Menurut Keberadaan Penerangan Jalan Utama Desa/Kelurahan Di Distrik Tabonji, 2018, 2019, dan 2020

Penerangan Jalan Utama	2018	2019	2020
(1)	(2)	(3)	(4)
Sumber Penerangan Jalan Utama			
Listrik Pemerintah	0	0	0
Listrik Non Pemerintah	0	0	0
Non Listrik	0	0	0

Sumber : BPS, Potensi Desa 2018,2019 dan 2020

Tabel 4.5.3. Banyaknya Desa/Kelurahan Menurut Jenis Bahan Bakar Untuk Memasak yang Digunakan Oleh Sebagian Besar Keluarga Di Distrik Tabonji, 2018, 2019, dan 2020

Jenis Bahan Bakar	2018	2019	2020
(1)	(2)	(3)	(4)
Gas Kota	0	0	0
LPG 3 KG	0	0	0
LPG lebih dari 3 KG	0	0	0
Minyak Tanah	0	0	0
Kayu Bakar	9	9	9
Lainnya	0	0	0

Sumber : BPS, Potensi Desa 2018,2019 dan 2020

Tabel 4.5.4. Banyaknya Desa/Kelurahan Menurut Sumber Air Minum Sebagian Besar Keluarga Di Distrik Tabonji, 2018, 2019, dan 2020

Sumber Air Minum	2018	2019	2020
(1)	(2)	(3)	(4)
Air Kemasan Bermerk	0	0	0
Air Isi Ulang	0	0	0
Ledeng Dengan Meteran	0	0	0
Ledeng Tanpa Meteran	0	0	0
Sumur Bor/Pompa	0	0	0
Sumur	9	8	7
Mata Air	0	0	0
Sungai/Danau/Kolam/Waduk /Situ/Embung/Bendungan	0	1	1
Air Hujan	0	0	1
Lainnya	0	0	0

Sumber : BPS, Potensi Desa 2018,2019 dan 2020

Tabel 4.5.5. Banyaknya Desa/Kelurahan Menurut Penggunaan Fasilitas Tempat Buang Air Besar Sebagian Besar Keluarga Di Distrik Tabonji, 2018, 2019, dan 2020

Fasilitas Tempat Buang Air Besar	2018	2019	2020
(1)	(2)	(3)	(4)
Jamban			
Sendiri	7	7	4
Bersama	0	0	0
Umum	0	0	0
Bukan Jamban	2	2	5

Sumber : BPS, Potensi Desa 2018,2019 dan 2020

4.6. KOMUNIKASI DAN TRANSPORTASI

Tabel 4.6.1. Banyaknya Embung Desa Menurut Desa/Kelurahan di Distrik Tabonji, 2019 dan 2020

Desa/Kelurahan	2019	2020
(1)	(2)	(3)
1. Konjombando	0	0
2. Yeraha	0	0
3. Wanggambi	0	0
4. Bamol II	0	0
5. Bamol I	0	0
6. Iromoro	0	0
7. Suam	0	0
8. Yamuka	0	0
9. Tabonji	0	0
Distrik Tabonji	0	0

Sumber : BPS, Potensi Desa 2020

Tabel 4.6.2. Jumlah Menara dan Operator Layanan Komunikasi Telepon Seluler Menurut Desa/Kelurahan di Distrik Tabonji, 2020

Desa/Kelurahan	Jumlah Menara Telepon Seluler (BTS)	Jumlah Operator Layanan Komunikasi Telepon Seluler Yang Menjangkau di Desa/Kelurahan	Kondisi Sinyal Telepon Seluler di Sebagian Besar Wilayah Desa/Kelurahan
(1)	(2)	(3)	(4)
1. Konjombando	0	0	4
2. Yeraha	0	0	4
3. Wanggambi	0	0	4
4. Bamol II	0	0	4
5. Bamol I	0	0	4
6. Iromoro	0	0	4
7. Suam	0	0	4
8. Yamuka	0	0	4
9. Tabonji	0	0	4
Distrik Tabonji			

Sumber : BPS, Potensi Desa 2020

Keterangan :

1. Sangat kuat
2. Kuat
3. Lemah
4. Tidak ada sinyal

Tabel 4.6.3. Banyaknya Desa/Kelurahan yang Memiliki Kelompok Kegiatan Olahraga Menurut Jenis Olahraga dan Ketersediaan Fasilitas/Lapangan Olahraga di Distrik Tabonji, 2020

Jenis Olahraga	Kondisi Fasilitas/Lapangan Olahraga			Tidak Ada Fasilitas/Lapangan Olahraga
	Baik	Rusak Sedang	Rusak Parah	
(1)	(2)	(3)	(4)	(5)
1. Sepak bola	0	0	4	5
2. Bola voli	0	1	3	5
3. Bulu tangkis	0	0	0	9
4. Bola basket	0	0	0	9
5. Tenis Lapangan	0	0	0	9
6. Tenis Meja	0	0	0	9
7. Futsal	0	0	0	9
8. Renang	0	0	0	9
9. Bela Diri	0	0	0	9
10. Bilyard	0	0	0	9
11. Pusat Kebugaran	0	0	0	9
12. Lainnya	0	0	0	9

Distrik Tabonji

Sumber : BPS, Potensi Desa 2020

Tabel 4.6.4. Sarana Transportasi Antar Desa/Kelurahan Menurut Desa/Kelurahan di Distrik Tabonji, 2020

Desa/Kelurahan	Jenis Transportasi	Keberadaan Angkutan Umum
(1)	(2)	(3)
1. Konjombando	3	3
2. Yeraha	3	3
3. Wanggambi	3	3
4. Bamol II	3	3
5. Bamol I	2	3
6. Iromoro	3	3
7. Suam	3	3
8. Yamuka	3	3
9. Tabonji	3	3
Distrik Tabonji		

Sumber : BPS, Potensi Desa 2020

Keterangan :

Kolom 2 : 1 = Darat, 2 = Air, 3 = Darat dan Air, 4 = Udara

Kolom 3 : 1 = Ada, dengan trayek tetap, 2 = Ada, tanpa trayek tetap, 3 = Tidak ada angkutan umum

Tabel 4.6.5. Kondisi Jalan Darat Antar Desa/Kelurahan Menurut Desa/Kelurahan di Distrik Tabonji, 2020

Desa/Kelurahan	Jenis Permukaan Jalan	Dapat Dilalui Kendaraan Bermotor Roda 4 atau Lebih
(1)	(2)	(3)
1. Konjombando	3	4
2. Yeraha	3	4
3. Wanggambi	3	4
4. Bamol II	3	4
5. Bamol I	0	0
6. Iromoro	3	4
7. Suam	3	4
8. Yamuka	3	4
9. Tabonji	3	3
Distrik Tabonji		

Sumber : BPS, Potensi Desa 2020

Keterangan :

Kolom 2 : 1 = Aspal, = Diperkeras (kerikil, batu, dll), 3 = Tanah, 4 = Lainnya

Kolom 3 : 1 = Sepanjang tahun, 2 = Sepanjang tahun kecuali saat kondisi tertentu, 3 = Tidak dapat dilalui sepanjang tahun, 0 = Tidak melalui darat

Tabel 4.6.6. Keberadaan Kantor Pos/ Pos Pembantu/Rumah Pos dan Perusahaan/Agen Jasa Ekspedisi Swasta Menurut Desa/Kelurahan di Distrik Tabonji, 2020

Desa/Kelurahan	Keberadaan Kantor Pos/ Pos Pembantu/Rumah Pos	Perusahaan/Agen Jasa Ekspedisi Swasta
(1)	(2)	(3)
1. Konjombando	4	4
2. Yeraha	4	4
3. Wanggambi	4	4
4. Bamol II	4	4
5. Bamol I	4	4
6. Iromoro	4	4
7. Suam	4	4
8. Yamuka	4	4
9. Tabonji	4	4
Distrik Tabonji		

Sumber : BPS, Potensi Desa 2020

<https://meraukekab.bps.go.id>

PERTANIAN

PRODUKSI TANAMAN PANGAN DIRINCI MENURUT KOMODITAS



PADI

591



KACANG HIJAU

0



JAGUNG

0



UBI JALAR

416



KEDELAI

0



UBI KAYU

612



PENJELASAN TEKNIS

Data pokok tanaman pangan yang dikumpulkan adalah luas panen dan produktivitas (hasil per hektar). Produksi tanaman pangan merupakan hasil perkalian antara luas panen dengan produktivitas. Pengumpulan data luas panen dilakukan setiap bulan dengan pendekatan area kecamatan di seluruh wilayah Indonesia. Pengumpulan data produktivitas dilakukan melalui pengukuran langsung pada plot ubinan berukuran $2 \frac{1}{2}$ m X $2 \frac{1}{2}$ m. Pengumpulan data produktivitas dilakukan setiap subround (empat bulanan) pada waktu panen petani.

Data populasi ternak bersumber dari Dinas Pertenakan Kabupaten Merauke, sedangkan rumah tangga perikanan tangkap adalah rumah tangga yang melakukan penangkapan ikan/binatang air lainnya/tanaman air dengan tujuan sebagian/seluruh hasilnya untuk dijual.

<https://meraukekab.bps.go.id>

ULASAN

Lahan sawah di Distrik Tabonji merupakan lahan sawah dengan jenis pengairan non irigasi. Luas lahan sawah non irigasi ini pada tahun 2020 yaitu seluas 197,00 ha dan produksinya mampu memperoleh sebanyak 591 ton.

Menurut Data Dinas Peternakan dan Kesehatan Hewan Kabupaten Merauke pada tahun 2020 jumlah hewan ternak di Distrik Tabonji hanya berupa babi sebanyak 13 ekor dan ayam kampung sebanyak 3.711 ekor.

<https://meraukekab.bps.go.id>

<https://meraukekab.bps.go.id>

Gambar 6. Jumlah Populasi Ternak Dirinci Menurut Jenis Ternak Di Distrik Tabonji, 2020

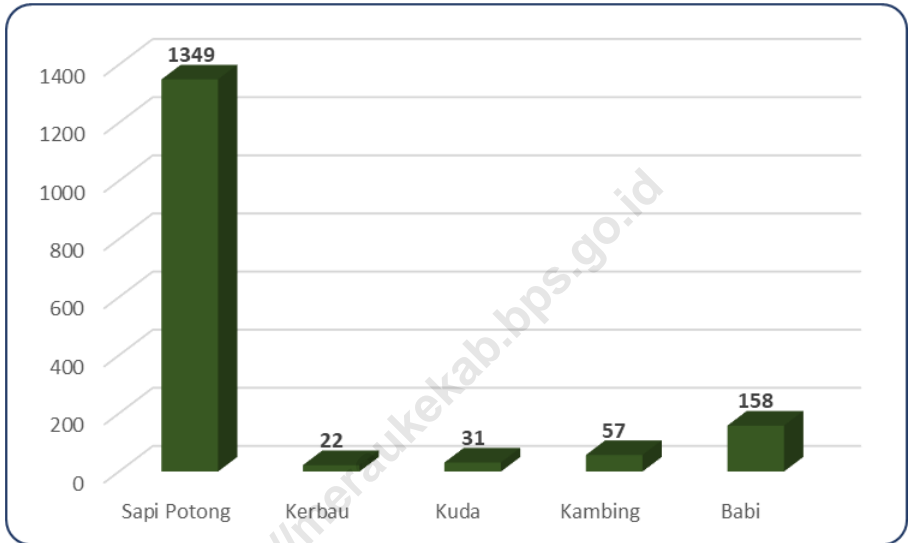

Sumber: Dinas Tanaman Pangan, Hortikultura dan Perkebunan Kabupaten Merauke

Gambar 7. Produksi (Ton) dan Produktivitas (Ton/Ha) Tanaman Pangan Di Distrik Tabonji, 2020

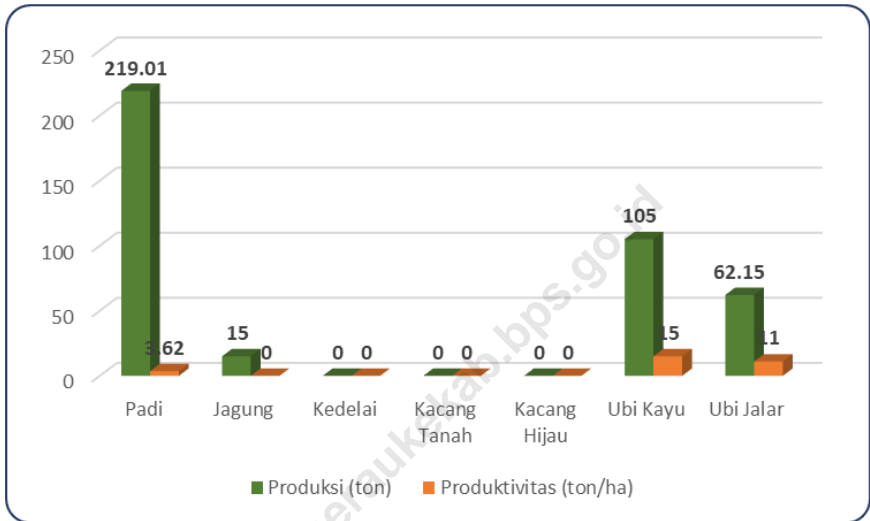

Sumber: Dinas Tanaman Pangan, Hortikultura dan Perkebunan Kabupaten Merauke

5.1. TANAMAN PANGAN

Tabel 5.1.1. Produksi dan Produktivitas Tanaman Pangan Dirinci Menurut Komoditas Di Distrik Tabonji, 2020

Komoditi	Produksi (ton)	Produktivitas (ton/ha)
(1)	(2)	(3)
Padi	591,00	3,00
Jagung	-	-
Ubi Kayu	612,00	18,00
Ubi Jalar	416,00	13,00
Kacang Tanah	-	-
Kacang Hijau	-	-
Kedelai	-	-

Sumber: Dinas Tanaman Pangan, Hortikultura dan Perkebunan Kabupaten Merauke

5.2. HORTIKULTURA

Tabel 5.2.1. Luas Panen dan Produksi Tanaman Sayuran Dirinci Menurut Jenis Sayuran Di Distrik Tabonji, 2020

Komoditi	Luas Panen (ha)	Produksi (kwintal)
(1)	(2)	(3)
Bawang Merah	-	-
Cabe	0,10	6,40
Kol / Kubis	-	-
Sawi / Petsai	-	-
Tomat	0,05	8,30
Terung	-	-
Kangkung	0,05	8,30
Kacang Panjang	0,10	4,20
Bayam	-	-
Ketimun	-	-
Jumlah	2020	-

Sumber: Dinas Tanaman Pangan, Hortikultura dan Perkebunan Kabupaten Merauke

Tabel 5.2.2. Luas Panen Dan Produksi Buah – buahan Dirinci Menurut Jenis Buah Di Distrik Tabonji, 2020

Komoditi	Luas Panen (ha)	Produksi (ton)
(1)	(2)	(3)
Mangga	-	-
Pisang	-	-
Pepaya	-	-
Nanas	-	-
Jambu Biji	-	-
Jambu Air	-	-
Jambu Bol	-	-
Jeruk Valencia	-	-
Jeruk Keprok	-	-
Jeruk Siam	-	-
Jeruk Besar	-	-
Jumlah	2020	-

Sumber: Dinas Tanaman Pangan, Hortikultura dan Perkebunan Kabupaten Merauke

5.3. PERKEBUNAN

Tabel 5.3.1. Luas Lahan dan Produksi Tanaman Perkebunan Dirinci Menurut Jenis Tanaman Di Distrik Tabonji, 2020

Komoditi	Luas Lahan (ha)	Produksi (ton)
(1)	(2)	(3)
Karet	-	-
Kelapa	75	75
Kelapa Sawit	-	-
Lada	-	-
Jambu Mete	-	-
Pinang	-	-
Kapuk Randu	-	-
Kemiri	-	-
Jarak	-	-
Tebu	-	-
Vanili	-	-
Jahe	-	-
Jumlah	2020	

Sumber: Dinas Tanaman Pangan, Hortikultura dan Perkebunan Kabupaten Merauke

5.4. PETERNAKAN

Tabel 5.4.1. Jumlah Populasi Ternak Dirinci Menurut Jenis Ternak Di Distrik Tabonji, 2020

Jenis Ternak	Jumlah
(1)	(2)
Sapi Potong	0
Kerbau	0
Kuda	0
Kambing	0
Babi	13

Sumber: Dinas Peternakan dan Kesehatan Hewan Kabupaten Merauke

Tabel 5.4.2. Jumlah Produksi Daging Ternak Dirinci Menurut Jenis Ternak Di Distrik Tabonji, 2020

Jenis Ternak	Jumlah
(1)	(2)
Sapi Potong	0
Kerbau	0
Kuda	0
Kambing	0
Babi	0

Sumber: Dinas Peternakan dan Kesehatan Hewan Kabupaten Merauke

Tabel 5.4.3. Jumlah Populasi Unggas Dirinci Menurut Jenis Unggas Di Distrik Tabonji, 2020

Jenis Unggas	Populasi (Ekor)
(1)	(2)
Ayam Kampung	3711
Ayam Petelor	0
Ayam Pedaging	0
Itik	0

Sumber: Dinas Peternakan dan Kesehatan Hewan Kabupaten Merauke

Tabel 5.4.4. Produksi Daging Unggas Dirinci Menurut Jenis Unggas Di Distrik Tabonji, 2020

Jenis Unggas	Produksi (Kg)
(1)	(2)
Ayam Kampung	30
Ayam Petelor	-
Ayam Pedaging	-
Itik	-

Sumber: Dinas Peternakan dan Kesehatan Hewan Kabupaten Merauke

Tabel 5.4.5. Produksi Telur Unggas Dirinci Menurut Jenis Unggas Di Distrik Tabonji, 2020

Jenis Unggas	Produksi (Butir)
(1)	(2)
Ayam Kampung	239
Ayam Petelor	0
Ayam Pedaging	0
Itik	0

Sumber: Dinas Peternakan dan Kesehatan Hewan Kabupaten Merauke

<https://meraukekab.bps.go.id>

PERDAGANGAN

JUMLAH SARANA PERDAGANGAN



14

**TOKO/WARUNG
KELONTONG**



0

SWALAYAN



0

PASAR



<https://meraukekab.bps.go.id>

Tabel 6.1. Banyaknya Sarana dan Prasarana Ekonomi Menurut Desa/Kelurahan dan Jenisnya di Distrik Tabonji, 2020

Desa/Kelurahan	Kelompok Pertokoan	Pasar dengan Bangunan Permanen	Pasar dengan Bangunan Semi Permanen	Pasar Tanpa Bangunan
(1)	(2)	(3)	(4)	(5)
1. Konjombando	0	0	0	0
2. Yeraha	0	0	0	0
3. Wanggambi	0	0	0	0
4. Bamol II	0	0	0	0
5. Bamol I	0	0	0	0
6. Iromoro	0	0	0	0
7. Suam	0	0	0	0
8. Yamuka	0	0	0	0
9. Tabonji	0	0	0	0
Distrik Tabonji	0	0	0	0

Sumber : BPS, Potensi Desa 2020

Tabel 6.1. Lanjutan

Desa/Kelurahan	Minimarket/ Swalayan	Toko/Warung Kelontong	Restoran/Rumah Makan
(1)	(6)	(7)	(8)
1. Konjombando	0	1	0
2. Yeraha	0	1	0
3. Wanggambi	0	0	0
4. Bamol II	0	2	0
5. Bamol I	0	1	0
6. Iromoro	0	1	0
7. Suam	0	3	0
8. Yamuka	0	1	0
9. Tabonji	0	4	0
Distrik Tabonji	0	14	0

Sumber : BPS, Potensi Desa 2020

Tabel 6.1. Lanjutan

Desa/Kelurahan	Warung/Kedai Makanan	Hotel	Hostel/Motel/Losmen/Wisma
(1)	(9)	(10)	(11)
1. Konjombando	0	0	0
2. Yeraha	0	0	0
3. Wanggambi	0	0	0
4. Bamol II	0	0	0
5. Bamol I	0	0	0
6. Iromoro	0	0	0
7. Suam	0	0	0
8. Yamuka	0	0	0
9. Tabonji	0	0	0
Distrik Tabonji	0	0	0

Sumber : BPS, Potensi Desa 2020

Tabel 6.2. Banyaknya Sarana Lembaga Keuangan yang Beroperasi Menurut Desa/Kelurahan dan Jenisnya di Distrik Tabonji, 2020

Desa/Kelurahan	Bank Umum Pemerintah	Bank Umum Swasta	Bank Perkreditan Rakyat
(1)	(2)	(3)	(4)
1. Konjombando	0	0	0
2. Yeraha	0	0	0
3. Wanggambi	0	0	0
4. Bamol II	0	0	0
5. Bamol I	0	0	0
6. Iromoro	0	0	0
7. Suam	0	0	0
8. Yamuka	0	0	0
9. Tabonji	0	0	0
Distrik Tabonji	0	0	0

Sumber : BPS, Potensi Desa 2020

Tabel 6.3. Banyaknya Koperasi yang Masih Aktif Menurut Desa/Kelurahan dan Jenis Koperasi di Distrik Tabonji, 2020

Desa/Kelurahan	Koperasi Unit Desa (KUD)	Koperasi Industri Kecil dan Kerajinan Rakyat (Kopinkra)	Koperasi Simpan Pinjam (Kospin)	Koperasi Lainnya
(1)	(2)	(3)	(4)	(5)
1. Konjombando	0	0	0	0
2. Yeraha	0	0	0	0
3. Wanggambi	0	0	0	0
4. Bamol II	0	0	0	0
5. Bamol I	0	0	0	0
6. Iromoro	0	0	0	0
7. Suam	0	0	0	0
8. Yamuka	0	0	0	0
9. Tabonji	0	0	0	0
Distrik Tabonji	0	0	0	0

Sumber : BPS, Potensi Desa 2020



**DATA
MENCERDASKAN
BANGSA**

ENLIGHTEN THE NATION



BPS Kabupaten Merauke

Jl. R.E. Martadinata No. 2 Merauke 99611

Telp./Fax : (0967) 321928

Email : bps9401@bps.go.id

ISBN 978-602-5980-27-5 (PDF)

