

# STATISTIK KESEJAHTERAAN RAKYAT KABUPATEN ACEH TIMUR 2018



<https://acehtimurkab.bps.go.id>



**BADAN PUSAT STATISTIK  
KABUPATEN ACEH TIMUR**



**STATISTIK KESEJAHTERAAN  
RAKYAT  
KABUPATEN ACEH TIMUR  
2018**



**BADAN PUSAT STATISTIK  
KABUPATEN ACEH TIMUR**

# STATISTIK KESEJAHTERAAN RAKYAT KABUPATEN ACEH TIMUR

**Katalog:** 4101002.1105

**Nomor Publikasi :** 11050.1831

**Ukuran Buku:** 18,2 x 25,7 cm

**Jumlah Halaman:** x + 90 halaman

**Penanggung jawab :**

Kepala Badan Pusat Statistik Kabupaten Aceh Timur

**Pengarah :**

Kepala Badan Pusat Statistik Kabupaten Aceh Timur

**Penyunting:**

Muhammad Jaka, SST

Shelfia CSR, SST

**Penulis:**

Amalia Harinda Rahayu, SST

Haris Noprianto, SST

**Desain Kover oleh:**

Haris Noprianto, SST

**Pembuat Infografis:**

Amalia Harinda Rahayu, SST

Haris Noprianto, SST

**Penerbit:**

©Badan Pusat Statistik Kabupaten Aceh Timur

Dilarang mengumumkan, mendistribusikan, mengomunikasikan, dan/atau menggandakan sebagian atau seluruh isi buku ini untuk tujuan komersial tanpa izin tertulis dari Badan Pusat Statistik

## **KATA PENGANTAR**

Survei Sosial Ekonomi Nasional merupakan salah satu survei berbasis rumah tangga yang dilaksanakan secara rutin oleh Badan Pusat Statistik. Banyak sekali informasi sosial ekonomi yang dikumpulkan melalui kegiatan ini meliputi informasi kependudukan, sosial, kesehatan, pendidikan serta kondisi pengeluaran dari rumah tangga.

Publikasi Statistik Kesejahteraan Rakyat Kabupaten Aceh Timur 2018 menyajikan data hasil pengolahan dari pengumpulan data pokok Susenas yang ditampilkan dalam bentuk tabulasi tabel. Diharapkan penyajian seperti ini memudahkan pembaca untuk mendapatkan perbandingan nilai antar kategori dengan lebih mudah.

Penerbitan publikasi ini merupakan salah satu upaya kami dalam melayani antusiasme masyarakat akan pentingnya data statistik terutama data sosial dan kependudukan. Diharapkan masyarakat dan pemangku kebijakan dapat mengambil manfaat dari ketersediaan data yang kami sajikan.

Kami ucapkan terima kasih kepada semua pihak yang telah berpartisipasi dalam penyusunan dan penerbitan publikasi ini. Saran dan kritik sangat kami harapkan untuk perbaikan di masa yang akan datang.

Idi, Desember 2018  
**KEPALA BADAN PUSAT STATISTIK  
KABUPATEN ACEH TIMUR**

**SYARBENI,M.SI**



## DAFTAR ISI

Kata Pengantar .....	iii
Daftar Isi .....	v
Daftar Tabel .....	vi
Daftar Singkatan .....	ix
Bab 1. Pendahuluan .....	3
Bab 2. Kependudukan .....	9
Bab 3. Pendidikan .....	19
Bab 4. Kesehatan, Fertilitas, dan KB.....	29
Bab 5. Perumahan .....	39
Bab 6. Lain-lain .....	51
Bab 7. Konsumsi dan Pengeluaran .....	59
Bab 8. Pendidikan di Kabupaten Aceh Timur .....	67
Lampiran . Estimasi Sampling Error .....	73

## DAFTAR TABEL

Tabel 2.1	Persentase Penduduk menurut Kelompok Umur (10 Tahunan) dan Jenis Kelamin, 2018 .....	11
Tabel 2.2	Persentase Penduduk menurut Karakteristik dan Kelompok Umur, 2018 .....	12
Tabel 2.3	Persentase Penduduk Berumur 10 Tahun ke Atas menurut Karakteristik dan Status Perkawinan, 2018 .....	13
Tabel 2.4	Persentase Penduduk Berumur 15-49 Tahun ke Atas menurut Karakteristik dan Status Perkawinan, 2018 .....	14
Tabel 2.5	Persentase Penduduk Berumur 0-17 Tahun yang Memiliki Akta Kelahiran menurut Karakteristik, 2018 .....	15
Tabel 2.6	Persentase Penduduk yang Memiliki Nomor Induk Kependudukan (NIK) menurut Karakteristik dan Kelompok Umur, 2018 .....	16
Tabel 3.1	Persentase Penduduk 15 Tahun ke Atas menurut Karakteristik dan Kemampuan Membaca dan Menulis, 2018 .....	21
Tabel 3.2	Persentase Penduduk Berumur 5 Tahun ke Atas menurut Karakteristik dan Status Pendidikan, 2018 .....	22
Tabel 3.3	Persentase Penduduk Berumur 7-24 Tahun menurut Karakteristik dan Status Pendidikan, 2018 .....	23
Tabel 3.4	Angka Partisipasi Sekolah (APS) Formal dan Nonformal Penduduk Berumur 7-18 Tahun menurut Karakteristik dan Kelompok Umur, 2018 .....	24
Tabel 3.5	Angka Partisipasi Murni (APM) Formal dan Nonformal Penduduk menurut Karakteristik dan Jenjang Pendidikan, 2018 .....	25
Tabel 3.6	Angka Partisipasi Kasar (APK) Formal dan Nonformal Penduduk menurut Karakteristik dan Jenjang Pendidikan, 2018 .....	26
Tabel 4.1	Angka Kesakitan menurut Karakteristik, 2018 .....	31
Tabel 4.2	Persentase Penduduk yang Menggunakan Jaminan Kesehatan untuk Berobat Jalan menurut Karakteristik, 2018 .....	32
Tabel 4.3	Persentase Perempuan Pernah Kawin Berumur 15-49 Tahun yang Pernah Melahirkan di Fasilitas Kesehatan menurut Karakteristik, 2018 .....	33
Tabel 4.4	Persentase Perempuan Pernah Kawin Berumur 15-49 Tahun yang Pernah Melahirkan dengan Penolong Persalinan oleh Tenaga Kesehatan menurut Karakteristik, 2018 .....	34
Tabel 4.5	Persentase Perempuan Pernah Kawin Berumur 15-49 Tahun menurut Karakteristik dan Status Penggunaan Alat/Cara KB, 2018 .....	35



Tabel 5.1	Persentase Rumah Tangga menurut Karakteristik dan Status Kepemilikan Bangunan Tempat Tinggal yang Ditempati, 2018 .....	41
Tabel 5.2	Persentase Rumah Tangga menurut Karakteristik dan Penggunaan Fasilitas Tempat Buang Air Besar, 2018 .....	42
Tabel 5.3	Persentase Rumah Tangga menurut Karakteristik dan Jenis Kloset yang Digunakan Rumah Tangga, 2018 .....	43
Tabel 5.4	Persentase Rumah Tangga menurut Karakteristik dan Tempat Pembuangan Akhir Tinja, 2018 .....	44
Tabel 5.5	Persentase Rumah Tangga yang Menggunakan Sumber Air Minum Bersih, Sumber Air Minum Layak, dan Akses Air Layak menurut Karakteristik, 2018 .....	45
Tabel 5.6	Persentase Rumah Tangga menurut Karakteristik dan Sumber Air Utama yang Digunakan Rumah Tangga untuk Memasak/Mandi/Cuci/dll, 2018 ...	46
Tabel 5.7	Persentase Rumah Tangga yang Menggunakan Listrik sebagai Sumber Utama Penerangan Rumah Tangga menurut Karakteristik, 2018 .....	47
Tabel 6.1	Persentase Anggota Rumah Tangga Berusia 5 Tahun ke Atas menurut Karakteristik dan Penggunaan Teknologi Informasi selama Tiga Bulan Terakhir, 2018 .....	53
Tabel 6.2	Persentase Rumah Tangga menurut Jenis Program Perlindungan Sosial yang Diterima , 2018 .....	54
Tabel 6.3	Persentase Rumah Tangga menurut Jenis Jaminan Sosial, 2018 .....	55
Tabel 6.4	Persentase Rumah Tangga menurut Jenis Aset, 2018 .....	56
Tabel 7.1	Rata-Rata Pengeluaran per Kapita Sebulan menurut Kelompok Komoditas dan Kelompok Pengeluaran (Rupiah), 2018 .....	61
Tabel 7.2	Rata-Rata Konsumsi Kalori per Kapita Sehari menurut Kelompok Komoditas Makanan dan Kelompok Pengeluaran (Kcal), 2018 .....	62
Tabel 7.3	Rata-Rata Konsumsi Protein per Kapita Sehari menurut Kelompok Komoditas Makanan dan Kelompok Pengeluaran (Gram), 2018 .....	63
Tabel 8.1	Indikator Pendidikan menurut Jenis Kelamin, 2018 .....	67



## DAFTAR SINGKATAN

### BAB II. KEPENDUDUKAN

KRT	:	Kepala Rumah Tangga
NIK	:	Nomor Induk Kependudukan

### BAB III. PENDIDIKAN

APS	:	Angka Partisipasi Sekolah
APM	:	Angka Partisipasi Murni
APK	:	Angka Partisipasi Kasar
SD	:	Sekolah Dasar
SMP	:	Sekolah Menengah Pertama
SMA	:	Sekolah Menengah Atas
SMK	:	Sekolah Menengah Kejuruan

### BAB IV. KESEHATAN

Balita	:	Bawah Lima Tahun
Puskesmas	:	Pusat Kesehatan Masyarakat
Pustu	:	Pusat Kesehatan Masyarakat Pembantu
KB	:	Keluarga Berencana

### BAB V. PERUMAHAN

IPAL	:	Instalasi Pengolahan Air Limbah
MCK	:	Mandi, Cuci, Kakus
PLN	:	Perusahaan Listrik Negara
SPAL	:	Saluran Pembuangan Air Limbah

## **BAB VI. LAIN-LAIN**

AC	: <i>Air Conditioner</i>
BBM	: Blackberry Messenger
BSM	: Bantuan Siswa Miskin
HP	: Handphone
KKS	: Kartu Keluarga Sejahtera
KPS	: Kartu Perlindungan Sosial
PC	: Personal Computer
PHK	: Pemutusan Hubungan Kerja
PIP	: Program Indonesia Pintar
PKH	: Program Keluarga Harapan
Raskin	: Beras Miskin
Rastra	: Beras Sejahtera
BPNT	: Bantuan Pangan Non Tunai

<https://acehtimurkab.bps.go.id>

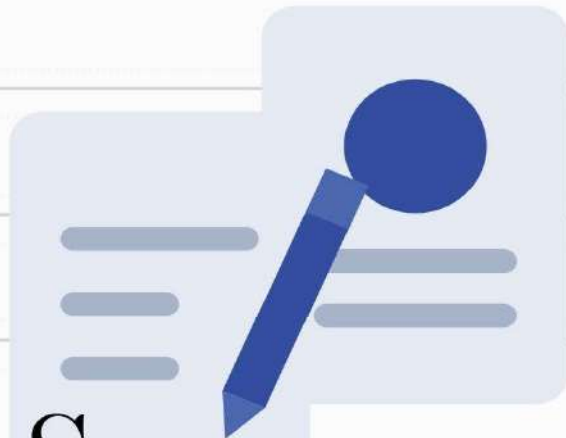

# Susenas

2018

d a t a

di tahun 2018 ini  
berbeda karena  
terintegrasi  
dengan  
RISKESDAS 2018



# BAB I

## PENDAHULUAN

### 1.1 PENDAHULUAN

#### 1.1.1 Umum

Monitoring terhadap hasil-hasil pembangunan mutlak diperlukan untuk melihat sejauh mana pembangunan yang telah dilaksanakan bermanfaat bagi peningkatan kesejahteraan rakyat, sehingga program-program pembangunan berikutnya dapat lebih optimal. Survei Sosial Ekonomi Nasional (Susenas) yang diselenggarakan oleh BPS merupakan salah satu sumber informasi untuk mendapatkan gambaran mengenai kondisi sosial ekonomi masyarakat.

Otonomi daerah melahirkan kebutuhan data hingga level Kabupaten/Kota. Data-data tersebut diperlukan oleh pemerintah kabupaten/kota sebagai dasar perumusan kebijakan maupun evaluasi program pembangunan. Menjawab kebutuhan tersebut, mulai tahun 2015, pengumpulan data Susenas dilaksanakan pada Bulan Maret dengan sampel sebanyak 300.000 rumah tangga sehingga memungkinkan estimasi hingga level kabupaten/kota. Manajemen Susenas juga telah disempurnakan agar data-data hasil Susenas Maret dapat dipublikasikan pada tahun yang sama.

Susenas menghasilkan beragam statistik lintas sektor meliputi: partisipasi sekolah dan kemampuan membaca dan menulis untuk bidang pendidikan; gangguan kesehatan, pemanfaatan fasilitas kesehatan, jaminan kesehatan, pemberian ASI pada baduta, dan imunisasi pada balita untuk bidang kesehatan; penolong persalinan, umur perkawinan pertama, partisipasi KB, dan rata-rata jumlah anak yang dilahirkan untuk bidang fertilitas dan KB; kondisi tempat tinggal, sumber air untuk minum, memasak, mandi dan mencuci untuk bidang perumahan; kepemilikan HP, akses internet dalam pemanfaatan teknologi informasi, serta bantuan/program pemerintah untuk kesejahteraan masyarakat.

Susenas juga mengumpulkan data konsumsi dan pengeluaran rumah tangga baik untuk komoditas makanan maupun nonmakanan. Dari data tersebut diperoleh rata-rata konsumsi dan pengeluaran rumah tangga serta rata-rata konsumsi kalori dan protein per kapita. Data konsumsi dan pengeluaran yang dirinci menurut kelompok komoditas dapat memberikan gambaran mengenai pola konsumsi penduduk di suatu wilayah.

Publikasi ini menyajikan statistik yang telah dianggap cukup mewakili berbagai bidang dan kondisi sosial ekonomi masyarakat dengan mempertimbangkan syarat kelayakan estimasi di tingkat Kabupaten/Kota yang ditunjukkan oleh nilai *Relative Standard Error* (RSE) yang dicantumkan dalam lampiran.

### 1.1.2 Sistematika Penyajian

Publikasi ini terbagi atas delapan bab yang terdiri atas penjelasan dan tabel. Bagian pendahuluan memberikan penjelasan mengenai gambaran umum, metode survei yang meliputi ruang lingkup, kerangka sampel, rancangan penarikan sampel, metode pengumpulan data, dan pengolahan data. Tabel pada publikasi ini terdiri dari tabel data kependudukan, pendidikan, kesehatan, fertilitas dan keluarga berencana, perumahan, teknologi informasi dan komunikasi, perlindungan sosial, jaminan sosial, serta konsumsi dan pengeluaran. Bab tematik berisi ulasan mengenai pendidikan di Kabupaten Aceh Timur.

Data-data yang disajikan dalam publikasi ini disajikan menurut karakteristik individu maupun rumah tangga. Secara umum disagregasi data dalam publikasi ini meliputi:

- a. Daerah tempat tinggal yaitu perkotaan dan perdesaan.
- b. Jenis kelamin
- c. Pengelompokan penduduk berdasarkan berdasarkan kriteria Bank Dunia. Bank Dunia mengelompokkan penduduk ke dalam tiga kelompok sesuai dengan besarnya pendapatan yang dapat didekati dengan besar pengeluaran, yaitu: 40% penduduk dengan pengeluaran rendah, 40% penduduk dengan pengeluaran menengah dan 20 % penduduk dengan pengeluaran tinggi.
- d. Pendidikan tertinggi kepala rumah tangga (KRT) adalah pendidikan tertinggi yang ditamatkan oleh KRT yang dinyatakan dengan ijazah tertinggi yang dimiliki oleh KRT. Pendidikan tertinggi KRT dikelompokkan menjadi:
  - i. SD ke bawah, yang terdiri dari:
    - Tidak Pernah Sekolah/Tidak Tamat SD adalah KRT yang tidak pernah sekolah dan KRT yang pernah sekolah hingga jenjang Sekolah Dasar (SD)/sederajat tetapi tidak tamat/lulus.
    - SD dan sederajat adalah KRT yang pernah bersekolah dan memiliki ijazah tertinggi SD/MI/SDLB/Paket A.
  - ii. SMP ke atas, yang terdiri dari:
    - SMP dan sederajat adalah KRT yang pernah bersekolah dan memiliki ijazah tertinggi SMP/MTs/SMPLB/Paket B.
    - SMA ke atas adalah KRT yang pernah bersekolah dan memiliki ijazah tertinggi SMA/SMK/MA/SMK/SMLB/Paket C, Diploma, S1, S2 atau S3.
- e. Pendidikan tertinggi adalah pendidikan tertinggi yang ditamatkan oleh penduduk. Pendidikan tertinggi penduduk dikelompokkan menjadi:
  - i. SD ke bawah, yang terdiri dari:
    - Tidak Pernah Sekolah/Tidak Tamat SD adalah KRT yang tidak pernah sekolah dan KRT yang pernah sekolah hingga jenjang Sekolah Dasar (SD)/sederajat tetapi tidak tamat/lulus.
    - SD dan sederajat adalah KRT yang pernah bersekolah dan memiliki ijazah tertinggi SD/MI/SDLB/Paket A.



ii. SMP ke atas, yang terdiri dari:

- SMP dan sederajat adalah KRT yang pernah bersekolah dan memiliki ijazah tertinggi SMP/MTs/SMPLB/Paket B.
- SMA ke atas adalah KRT yang pernah bersekolah dan memiliki ijazah tertinggi SMA/SMK/MA/SMAK/SMLB/Paket C, Diploma, S1, S2 atau S3.

Pada lampiran publikasi, disajikan pula angka estimasi *sampling error* yang menunjukkan besarnya kesalahan yang ditimbulkan dari penggunaan teknik *sampling* dalam suatu survei. Besarnya *sampling error* tersebut berhubungan dengan presisi dari suatu angka estimasi. Pada umumnya, hal tersebut dinyatakan dengan besarnya *Relative Standar Error* (RSE) yang merupakan rasio dari nilai *standard error* dengan nilai estimasi suatu variabel. Nilai estimasi dengan **RSE  $\leq 25\%$**  dianggap **akurat** sedangkan nilai estimasi dengan **RSE  $> 25\%$  tetapi  $\leq 50\%$**  perlu **hati-hati jika ingin digunakan**. Jika RSE dari suatu nilai estimasi  **$> 50\%$** , maka nilai estimasi tersebut dianggap **sangat tidak akurat** dan seharusnya digabungkan dengan estimasi yang lain untuk memberikan nilai estimasi dengan RSE  $\leq 25\%$ .

Penyajian data dalam tabel-tabel pada publikasi ini menggunakan tanda-tanda sebagai berikut:

- a. Tidak ada atau nol : -
- b. Data tidak dapat ditampilkan : NA

## 1.2 METODE SURVEI

### 1.2.1 Ruang Lingkup

Susenas dilaksanakan di seluruh provinsi di Indonesia dengan ukuran sampel secara nasional sebesar 300.000 rumah tangga yang tersebar di 514 kabupaten/kota. Sampel susenas hanya mencakup rumah tangga biasa, tidak termasuk rumah tangga khusus seperti barak militer, asrama, penjara, dan sejenisnya.

Sampel Susenas Maret 2018 untuk Kabupaten Aceh Timur sebesar 600 rumah tangga yang tersebar di 24 kecamatan. Data yang dihasilkan cukup representatif untuk menghasilkan estimasi sampai dengan tingkat kabupaten/kota namun tidak dapat dibedakan menurut daerah tempat tinggal (perkotaan/perdesaan).

### 1.2.2 Kerangka Sampel

Kerangka sampel induk atau *sampling frame* induk kegiatan Susenas, adalah 25 persen (sekitar 180.000 blok sensus) dari *master frame* blok sensus hasil Sensus Penduduk (SP) 2010 yang ditarik secara *Probability Proportional to Size* (PPS) dengan ukuran rumah tangga hasil SP2010.

Tahapan pembentukan kerangka sampel Susenas adalah sebagai berikut:

1. Kerangka sampel tahap pertama adalah daftar blok sensus biasa SP2010.
2. Kerangka sampel tahap kedua adalah daftar 25 persen blok sensus SP2010 yang sudah ada kode stratanya. Daftar 25 persen blok sensus ini disebut *sampling frame* induk.

3. Kerangka sampel tahap ketiga adalah daftar rumah tangga hasil pemutakhiran di setiap blok sensus terpilih.

### 1.2.3 Desain Sampel untuk Estimasi Kabupaten/Kota

Sampel dipilih dengan metode *two stages one phase stratified sampling*:

Tahap 1: Memilih 25 persen blok sensus populasi secara *Probability Proportional to Size* (PPS), dengan *size* jumlah rumah tangga hasil SP2010 di setiap strata.

Tahap 2: Memilih sejumlah  $n$  blok sensus sesuai alokasi secara *systematic* di setiap strata *urban/rural* per kabupaten/kota per strata kesejahteraan.

Tahap 3: Memilih 10 rumah tangga hasil pemutakhiran secara *systematic sampling* dengan *implicit stratification* menurut pendidikan tertinggi yang ditamatkan KRT.

### 1.2.4 Metode Pengumpulan Data

Pengumpulan data Susenas Maret 2018 menggunakan dua kuesioner yaitu kuesioner Kor (VSEN18.K) dan kuesioner Konsumsi dan Pengeluaran (VSEN18.KP).

Pengumpulan data dari rumah tangga terpilih dilakukan melalui wawancara tatap muka antara pencacah dengan responden. Untuk pertanyaan-pertanyaan dalam kuesioner yang ditujukan kepada individu diusahakan agar individu yang bersangkutan memberikan jawaban secara langsung kepada pencacah. Keterangan tentang rumah tangga dikumpulkan melalui wawancara dengan kepala rumah tangga, suami/isteri kepala rumah tangga atau anggota rumah tangga lain yang mengetahui karakteristik yang ditanyakan.

### 1.2.5 Pengolahan Data

Proses pengolahan data dimulai dengan pengecekan awal atas kelengkapan isian kuesioner dan pemeriksaan konsistensi antar isian yang berkaitan. Selanjutnya dilakukan perekaman data, pemeriksaan konsistensi antar-isian dalam kuesioner sampai dengan tahap tabulasi, sepenuhnya dilakukan dengan menggunakan komputer. Sebelum tahap ini dimulai, terlebih dahulu dilakukan cek awal atas kelengkapan isian daftar pertanyaan, penyuntingan terhadap isian yang tidak wajar, termasuk konsistensi antara satu jawaban dengan jawaban yang lainnya.

# PERSENTASE PENDUDUK BERUMUR 10 TAHUN KEATAS



## MENURUT STATUS PERKAWINAN

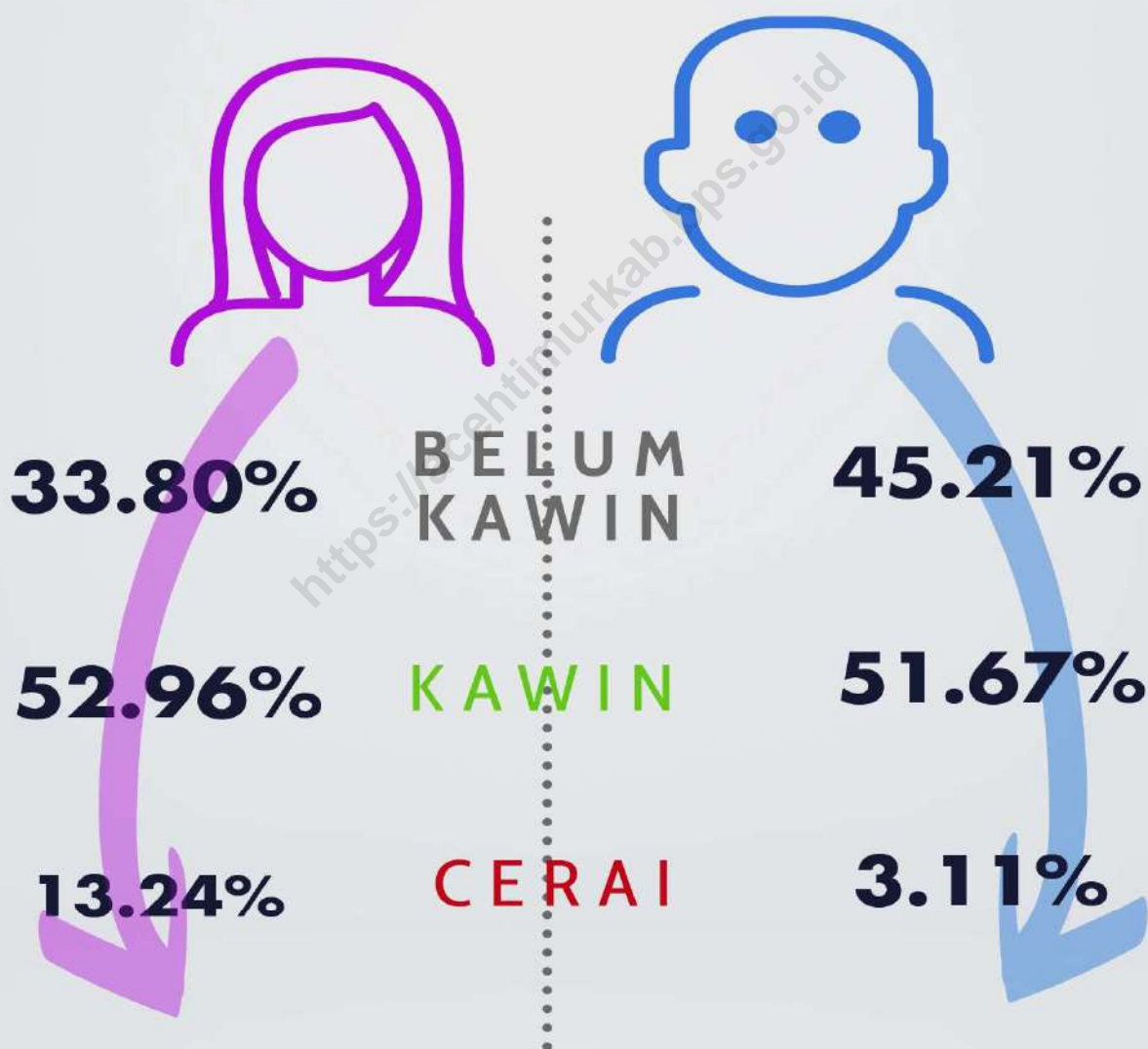

- Kawin adalah status dari mereka yang terikat perkawinan pada saat pencacahan, baik tinggal bersama maupun terpisah. Dalam hal ini baik yang kawin secara hukum maupun yang hidup bersama dan oleh masyarakat sekitar dianggap sebagai suami istri

SUMBER : SUSENAS MARET 2018, DIOLAH



## BAB II KEPENDUDUKAN

### PENJELASAN TEKNIS

1. **Penduduk** adalah semua orang yang telah berdomisili selama 6 bulan atau lebih dan/atau mereka yang berdomisili kurang dari 6 bulan tetapi bertujuan menetap.
2. **Belum kawin** adalah status dari mereka yang pada saat pencacahan belum terikat dalam perkawinan.
3. **Kawin** adalah status dari mereka yang terikat perkawinan pada saat pencacahan, baik tinggal bersama maupun terpisah. Dalam hal ini yang dicakup adalah yang kawin secara sah menurut hukum (adat, agama, negara, dan sebagainya) dan mereka yang hidup bersama dan oleh masyarakat sekelilingnya dianggap sebagai suami isteri.
4. **Cerai** adalah status dari mereka yang berpisah sebagai suami isteri karena bercerai baik yang masih hidup maupun yang ditinggal mati oleh suami/isterinya dan belum kawin lagi. Dalam hal ini termasuk mereka yang mengaku cerai walaupun belum resmi secara hukum. Sebaliknya, tidak termasuk mereka yang hanya hidup terpisah tetapi masih berstatus kawin, misalnya suami/isteri ditinggalkan oleh isteri/suami ke tempat lain karena sekolah, bekerja, mencari pekerjaan, atau untuk keperluan lain. Wanita yang mengaku belum pernah kawin tetapi pernah hamil, dianggap cerai hidup.
5. **Akta kelahiran** adalah surat tanda bukti kelahiran yang dikeluarkan oleh kantor catatan sipil.
6. **Nomor Induk Kependudukan (NIK)** adalah nomor identitas penduduk yang bersifat unik atau khas, tunggal dan melekat pada seseorang yang terdaftar sebagai penduduk Indonesia.



**Tabel 2.1 Persentase Penduduk menurut Kelompok Umur (10 Tahunan) dan Jenis Kelamin, 2018**

Kelompok Umur	Jenis Kelamin		
	Laki-laki	Perempuan	Laki-laki + Perempuan
(1)	(2)	(3)	(4)
0 - 9	24.39	23.29	23.84
10 -19	19.65	18.99	19.32
20 -29	17.49	17.54	17.52
30 - 39	14.52	15.38	14.95
40 - 49	10.99	11.30	11.15
50 - 59	7.30	7.54	7.42
60 +	5.66	5.96	5.81
<b>Aceh Timur</b>	<b>100.00</b>	<b>100.00</b>	<b>100.00</b>

**Tabel 2.2** Persentase Penduduk menurut Karakteristik dan Kelompok Umur, 2018

Karakteristik	Kelompok Umur			Jumlah
	0-14	15-64	65+	
(1)	(2)	(3)	(4)	(5)
<b>Jenis Kelamin</b>				
Laki-laki	35.01	62.11	2.88	100.00
Perempuan	32.80	63.31	3.89	100.00
<b>Kelompok Kuintil Pengeluaran</b>				
40 Persen Terbawah	39.17	57.75	3.08	100.00
40 Persen Tengah	31.22	64.57	4.21	100.00
20 Persen Teratas	28.68	68.95	2.37	100.00
<b>Aceh Timur</b>	<b>33.90</b>	<b>62.71</b>	<b>3.39</b>	<b>100.00</b>



**Tabel 2.3 Persentase Penduduk Berumur 10 Tahun ke Atas menurut Karakteristik dan Status Perkawinan, 2018**

Karakteristik	Status Perkawinan			Jumlah
	Belum Kawin	Kawin	Cerai	
(1)	(2)	(3)	(4)	(5)
<b>Jenis Kelamin</b>				
Laki-laki	45.21	51.67	3.11	100.00
Perempuan	33.80	52.96	13.24	100.00
<b>Kelompok Kuintil Pengeluaran</b>				
40 Persen Terbawah	44.04	47.74	8.22	100.00
40 Persen Tengah	37.25	56.16	6.58	100.00
20 Persen Teratas	35.13	53.45	11.42	100.00
<b>Pendidikan Tertinggi</b>				
SD ke bawah	36.62	50.31	13.08	100.00
SMP ke atas	42.69	54.60	2.71	100.00
<b>Aceh Timur</b>	<b>39.46</b>	<b>52.32</b>	<b>8.22</b>	<b>100.00</b>

**Tabel 2.4 Persentase Penduduk Berumur 15-49 Tahun menurut Karakteristik dan Status Perkawinan, 2018**

Karakteristik	Status Perkawinan			Jumlah
	Belum Kawin	Kawin	Cerai	
(1)	(2)	(3)	(4)	(5)
<b>Jenis Kelamin</b>				
Laki-laki	45.11	53.70	1.18	100.00
Perempuan	30.29	64.39	5.32	100.00
<b>Kelompok Kuintil Pengeluaran</b>				
40 Persen Terbawah	38.76	56.94	4.30	100.00
40 Persen Tengah	37.23	60.59	2.18	100.00
20 Persen Teratas	36.14	60.22	3.63	100.00
<b>Pendidikan Tertinggi</b>				
SD ke bawah	24.36	69.81	5.83	100.00
SMP ke atas	45.40	52.82	1.78	100.00
<b>Aceh Timur</b>	<b>37.58</b>	<b>59.13</b>	<b>3.29</b>	<b>100.00</b>

**Tabel 2.5** Persentase Penduduk Berumur 0-17 Tahun yang Memiliki Akta Kelahiran menurut Karakteristik, 2018

Karakteristik	Penduduk Umur 0-17 Tahun
(1)	(2)
<b>Jenis Kelamin</b>	
Laki-laki	78.65
Perempuan	77.33
<b>Kelompok Kuintil Pengeluaran</b>	
40 Persen Terbawah	73.20
40 Persen Tengah	81.52
20 Persen Teratas	83.48
<b>Pendidikan Tertinggi KRT</b>	
SD ke bawah	75.23
SMP ke atas	81.45
<b>Aceh Timur</b>	<b>78.00</b>

Tabel 2.6

**Persentase Penduduk yang Memiliki Nomor Induk Kependudukan (NIK) menurut Karakteristik dan Kelompok Umur, 2018**

Karakteristik	Kelompok Umur	
	5 Tahun ke Atas	17 Tahun ke Atas
(1)	(2)	(3)
<b>Jenis Kelamin</b>		
Laki-laki	99.08	99.09
Perempuan	99.38	99.56
<b>Kelompok Kuintil Pengeluaran</b>		
40 Persen Terbawah	99.47	99.43
40 Persen Tengah	99.52	99.60
20 Persen Teratas	98.19	98.64
<b>Pendidikan Tertinggi KRT</b>		
SD ke bawah	99.32	99.16
SMP ke atas	99.10	99.60
<b>Aceh Timur</b>	<b>99.23</b>	<b>99.33</b>

# ANGKA PARTISIPASI SEKOLAH FORMAL & INFORMAL

2018

## PENDUDUK 7-18 TAHUN MENURUT KELOMPOK UMUR

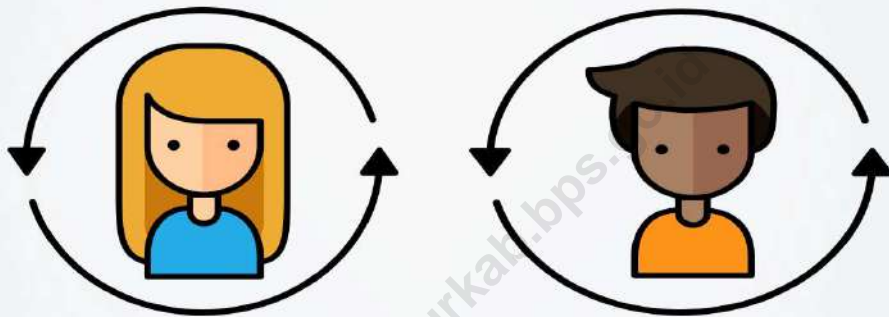

PEREMPUAN

KELOMPOK  
UMUR

LAKI-LAKI



APS yang tinggi menunjukkan terbukanya peluang yang lebih besar dalam mengakses pendidikan secara umum



## BAB III PENDIDIKAN

### PENJELASAN TEKNIS

1. **Dapat membaca dan menulis** artinya dapat membaca dan menulis kata-kata/kalimat sederhana dalam huruf latin/alfabet (a-z), huruf arab/hijaiyah, atau huruf lainnya (contoh huruf jawa, kanji, dll).
2. **Angka Melek Huruf** adalah proporsi penduduk kelompok umur tertentu yang dapat membaca dan menulis.
3. **Tidak/belum pernah bersekolah** adalah anggota ruta berumur lima tahun ke atas yang tidak pernah atau belum pernah terdaftar dan tidak pernah/belum pernah aktif mengikuti pendidikan baik di suatu jenjang pendidikan formal maupun nonformal (Paket A/B/C), termasuk juga yang tamat/belum tamat taman kanak-kanak tetapi tidak melanjutkan ke sekolah dasar.
4. **Pendidikan formal** adalah jalur pendidikan yang terstruktur dan berjenjang yang terdiri atas pendidikan dasar, menengah, dan pendidikan tinggi, meliputi SD/ sederajat, SMP/ sederajat, SMA/ sederajat, dan Perguruan Tinggi.
5. **Pendidikan nonformal** adalah jalur pendidikan diluar pendidikan formal yang dapat dilaksanakan secara terstruktur dan berjenjang, meliputi pendidikan kecakapan hidup (kursus), Pendidikan Anak Usia Dini (PAUD), pendidikan kepemudaan, pendidikan pemberdayaan perempuan, pendidikan keaksaraan, pendidikan keterampilan, dan pelatihan kerja, pendidikan kesetaraan (paket A, B, C), serta pendidikan lainnya untuk mengembangkan kemampuan peserta didik.
6. **Masih bersekolah** adalah anggota ruta berumur lima tahun ke atas yang terdaftar dan aktif mengikuti pendidikan baik di suatu jenjang pendidikan formal maupun nonformal (Paket A/B/C). Termasuk bagi mahasiswa yang sedang cuti dianggap masih bersekolah.
7. **Tidak bersekolah lagi** adalah anggota ruta berumur lima tahun ke atas yang pernah terdaftar dan aktif mengikuti pendidikan baik di jenjang pendidikan formal maupun nonformal (Paket A/B/C), tetapi pada saat pencacahan tidak terdaftar atau tidak aktif mengikuti pendidikan lagi.
8. **Pendidikan tertinggi yang ditamatkan** adalah jenjang pendidikan tertinggi yang ditamatkan oleh seseorang, ditandai dengan sertifikat/ijazah.
9. **Tamat sekolah** adalah menyelesaikan pelajaran yang ditandai dengan lulus ujian akhir pada kelas atau tingkat terakhir suatu jenjang pendidikan formal dan nonformal (Paket A/B/C) di sekolah negeri maupun swasta dengan mendapatkan tanda tamat belajar/ijazah. Seseorang yang belum mengikuti pelajaran pada kelas tertinggi tetapi sudah mengikuti ujian akhir dan lulus, dianggap tamat sekolah.

10. **Angka Partisipasi Sekolah (APS)** adalah proporsi penduduk pada kelompok umur jenjang pendidikan tertentu yang masih bersekolah terhadap penduduk pada kelompok umur tersebut.
11. **Angka Partisipasi Murni (APM)** adalah proporsi penduduk pada kelompok umur jenjang pendidikan tertentu yang masih bersekolah pada jenjang pendidikan yang sesuai dengan kelompok umurnya terhadap penduduk pada kelompok umur tersebut.
12. **Angka Partisipasi Kasar (APK)** adalah proporsi anak sekolah pada suatu jenjang tertentu dalam kelompok usia yang sesuai dengan jenjang pendidikan tersebut.

<https://acehtimurkab.bps.go.id>



**Tabel 3.1 Persentase Penduduk 15 Tahun ke Atas menurut Karakteristik dan Kemampuan Membaca dan Menulis, 2018**

Karakteristik	Huruf Latin	Huruf Lainnya	Angka Melek Huruf
(1)	(2)	(3)	(4)
<b>Jenis Kelamin</b>			
Laki-laki	98.56	17.50	98.68
Perempuan	97.52	16.25	98.16
<b>Kelompok Kuintil Pengeluaran</b>			
40 Persen Terbawah	97.52	15.69	98.21
40 Persen Tengah	98.13	20.09	98.34
20 Persen Teratas	98.71	12.63	98.92
<b>Aceh Timur</b>	<b>98.03</b>	<b>16.86</b>	<b>98.42</b>

**Tabel 3.2 Persentase Penduduk Berumur 5 Tahun ke Atas menurut Karakteristik dan Status Pendidikan, 2018**

Karakteristik	Tidak/ belum pernah bersekolah	Masih Bersekolah			Tidak bersekolah lagi	Jumlah
		SD/ sederajat	SMP/ sederajat	SMA ke atas/ sederajat		
(1)	(2)	(3)	(4)	(5)	(6)	(7)
<b>Jenis Kelamin</b>						
Laki-laki	3.78	18.23	6.70	7.25	64.04	100.00
Perempuan	3.81	16.64	6.20	7.67	65.67	100.00
<b>Kelompok Kuintil Pengeluaran</b>						
40 Persen Terbawah	4.75	21.63	7.90	5.33	60.40	100.00
40 Persen Tengah	3.29	14.56	6.65	7.28	68.22	100.00
20 Persen Teratas	2.88	14.73	3.18	12.08	67.13	100.00
<b>Aceh Timur</b>	<b>3.79</b>	<b>17.43</b>	<b>6.45</b>	<b>7.46</b>	<b>64.86</b>	<b>100.00</b>

**Tabel 3.3** Persentase Penduduk Berumur 7-24 Tahun menurut Karakteristik dan Status Pendidikan, 2018

Karakteristik	Tidak/ belum pernah bersekolah	Masih Bersekolah			Tidak bersekolah lagi	Jumlah
		SD/ sederajat	SMP/ sederajat	SMA/ ke atas		
(1)	(2)	(3)	(4)	(5)	(6)	(7)
<b>Jenis Kelamin</b>						
Laki-laki	0.00	39.26	16.13	16.34	28.27	100.00
Perempuan	0.43	38.26	16.05	18.00	27.26	100.00
<b>Kelompok Kuintil Pengeluaran</b>						
40 Persen Terbawah	0.45	43.33	17.21	11.38	27.64	100.00
40 Persen Tengah	0.00	34.06	17.79	19.20	28.95	100.00
20 Persen Teratas	0.00	36.75	9.39	28.27	25.60	100.00
<b>Aceh Timur</b>	<b>0.21</b>	<b>38.78</b>	<b>16.09</b>	<b>17.14</b>	<b>27.78</b>	<b>100.00</b>

**Tabel 3.4 Angka Partisipasi Sekolah (APS) Formal dan Nonformal Penduduk Berumur 7-18 Tahun menurut Karakteristik dan Kelompok Umur, 2018**

Karakteristik	Kelompok Umur (Tahun)		
	7-12	13-15	16-18
(1)	(2)	(3)	(4)
<b>Jenis Kelamin</b>			
Laki-laki	100.00	97.49	71.60
Perempuan	99.59	96.09	76.93
<b>Kelompok Kuintil Pengeluaran</b>			
40 Persen Terbawah	99.61	97.10	70.66
40 Persen Tengah	100.00	97.27	78.89
20 Persen Teratas	100.00	94.17	75.51
<b>Aceh Timur</b>	<b>99.80</b>	<b>96.82</b>	<b>74.48</b>

**Tabel 3.5 Angka Partisipasi Murni (APM) Formal dan Nonformal Penduduk menurut Karakteristik dan Jenjang Pendidikan, 2018**

Karakteristik	Jenjang Pendidikan		
	SD	SMP	SMA
(1)	(2)	(3)	(4)
<b>Jenis Kelamin</b>			
Laki-laki	100.00	85.59	55.18
Perempuan	98.16	84.66	61.24
<b>Kelompok Kuintil Pengeluaran</b>			
40 Persen Terbawah	99.61	87.27	56.85
40 Persen Tengah	97.90	86.62	61.73
20 Persen Teratas	100.00	71.15	56.37
<b>Aceh Timur</b>	<b>99.11</b>	<b>85.15</b>	<b>58.46</b>

**Tabel 3.6 Angka Partisipasi Kasar (APK) Formal dan Nonformal Penduduk menurut Karakteristik dan Jenjang Pendidikan, 2018**

Karakteristik	Jenjang Pendidikan		
	SD	SMP	SMA
(1)	(2)	(3)	(4)
<b>Jenis Kelamin</b>			
Laki-laki	114.04	97.24	66.48
Perempuan	111.91	99.50	68.67
<b>Kelompok Kuintil Pengeluaran</b>			
40 Persen Terbawah	110.97	96.97	61.38
40 Persen Tengah	113.58	104.39	73.30
20 Persen Teratas	118.22	84.01	72.20
<b>Aceh Timur</b>	<b>113.01</b>	<b>98.32</b>	<b>67.66</b>

# PERSENTASE PEREMPUAN PERNAH KAWIN BERUMUR 15-49 TAHUN

TAHUN

2018

MENURUT PENGGUNAAN KB/ALAT CARA KB

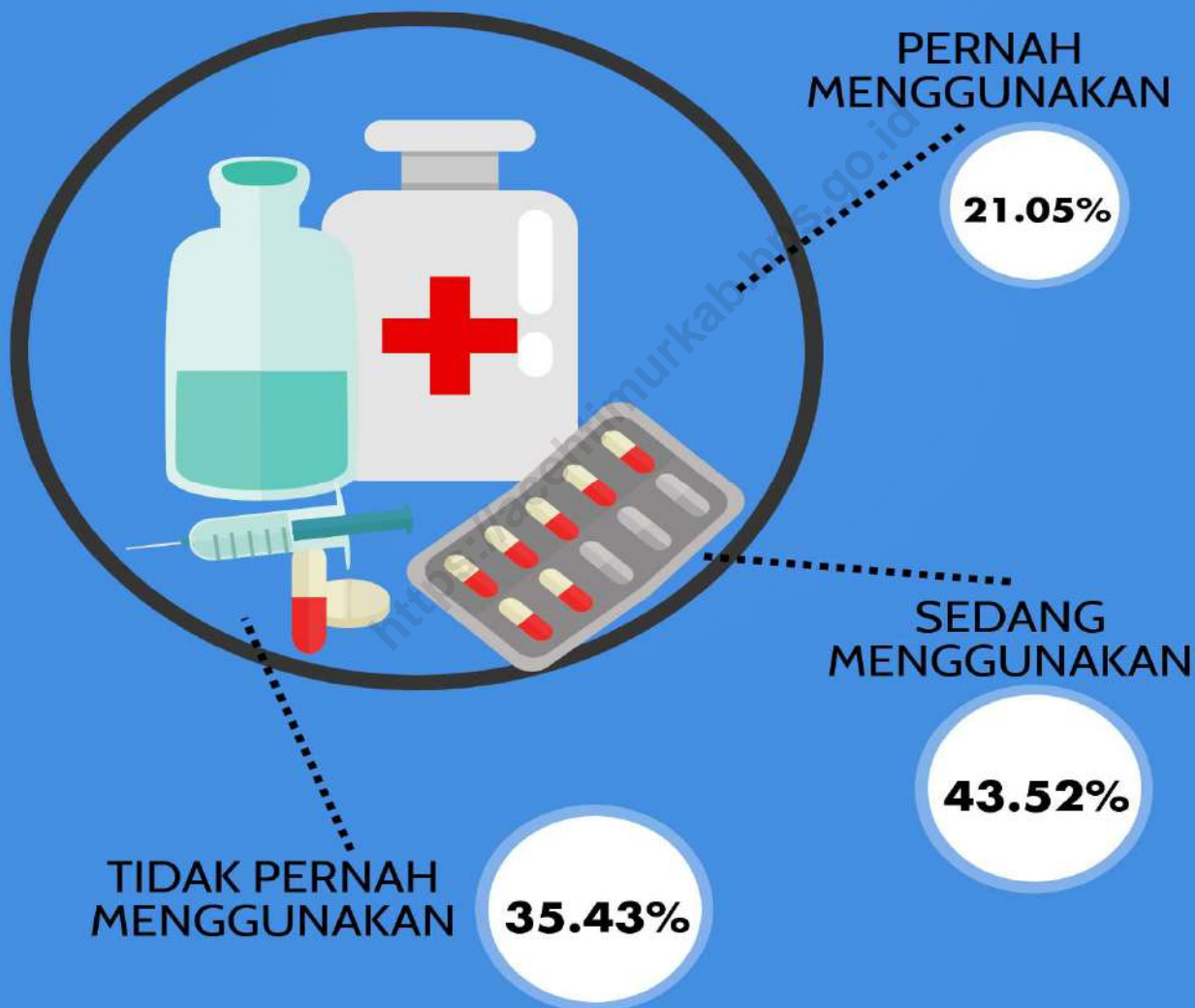

- Semakin tinggi perempuan pernah kawin yang menggunakan KB di suatu daerah pada periode tertentu maka pencapaian penggunaan KB di wilayah tersebut semakin tinggi.

SUMBER : SUSENAS MARET 2018, DIOLAH





## **BAB IV KESEHATAN**

### **PENJELASAN TEKNIS**

1. **Keluhan kesehatan** adalah keadaan seseorang yang mengalami gangguan kesehatan atau kejiwaan, baik karena gangguan/penyakit yang sering dialami penduduk seperti panas, pilek, diare, pusing, sakit kepala, maupun karena penyakit akut, penyakit kronis (meskipun selama sebulan terakhir tidak mempunyai keluhan), kecelakaan, kriminalitas, atau keluhan lainnya.
2. **Menderita sakit** adalah mengalami keluhan kesehatan dan terganggunya pekerjaan, sekolah, atau kegiatan sehari-hari (tidak dapat melakukan kegiatan secara normal seperti bekerja, sekolah, atau kegiatan sehari-hari sebagaimana biasanya).
3. **Berobat jalan** adalah upaya anggota ruta yang mempunyai keluhan kesehatan untuk memeriksakan diri dan mendapatkan pengobatan dengan mendatangi tempat-tempat pelayanan kesehatan modern atau tradisional tanpa menginap, termasuk mendatangkan petugas kesehatan ke rumah anggota ruta.
4. **Jaminan kesehatan** adalah program bantuan sosial untuk pelayanan kesehatan. Menurut UU No. 40 Tahun 2004 tentang Sistem Jaminan Sosial Nasional, jaminan kesehatan diselenggarakan dengan tujuan menjamin agar peserta memperoleh manfaat pemeliharaan kesehatan dan perlindungan dalam memenuhi kebutuhan dasar kesehatan.
5. **Anak lahir hidup** adalah anak yang pada waktu dilahirkan menunjukkan tanda-tanda kehidupan, walaupun mungkin hanya beberapa saat saja, seperti jantung berdenyut, bernafas, dan menangis.
6. **Penolong persalinan** adalah pihak yang menolong pada saat proses kelahiran
7. **Fasilitas kesehatan** meliputi RS Pemerintah, RS Swasta, Puskesmas, Pustu, Polindes, dan tempat praktek tenaga kesehatan
8. **Penolong persalinan tenaga kesehatan** meliputi dokter, bidan, perawat, dan tenaga kesehatan lainnya



**Tabel 4.1 Angka Kesakitan menurut Karakteristik, 2018**

<b>Karakteristik</b>	<b>Angka Kesakitan</b>
(1)	(2)
<b>Jenis Kelamin</b>	
Laki-laki	18.26
Perempuan	19.61
<b>Kelompok Kuintil Pengeluaran</b>	
40 Persen Terbawah	18.56
40 Persen Tengah	22.02
20 Persen Teratas	13.49
<b>Aceh Timur</b>	<b>18.93</b>

**Tabel 4.2 Persentase Penduduk yang Menggunakan Jaminan Kesehatan untuk Berobat Jalan menurut Karakteristik, 2018**

<b>Karakteristik</b>	<b>Menggunakan Jaminan Kesehatan untuk Berobat Jalan</b>
(1)	(2)
<b>Jenis Kelamin</b>	
Laki-laki	56.35
Perempuan	64.75
<b>Kelompok Kuintil Pengeluaran</b>	
40 Persen Terbawah	71.10
40 Persen Tengah	63.52
20 Persen Teratas	39.83
<b>Aceh Timur</b>	<b>61.08</b>

**Tabel 4.3** Persentase Perempuan Pernah Kawin Berumur 15-49 Tahun yang Pernah Melahirkan di Fasilitas Kesehatan menurut Karakteristik, 2018

<b>Karakteristik</b>	<b>Melahirkan di Fasilitas Kesehatan</b>
(1)	(2)
<b>Kelompok Pengeluaran</b>	
40 Persen Terbawah	87.13
40 Persen Tengah	85.31
20 Persen Teratas	89.86
<b>Kelompok Kuintil Pengeluaran</b>	
SD ke bawah	77.03
SMP ke atas	91.02
<b>Aceh Timur</b>	<b>86.79</b>

**Tabel 4.4** Persentase Perempuan Pernah Kawin Berumur 15-49 Tahun yang Pernah Melahirkan dengan Penolong Persalinan oleh Tenaga Kesehatan menurut Karakteristik, 2018

Karakteristik	Penolong Persalinan oleh Tenaga Kesehatan
(1)	(2)
<b>Kelompok Pengeluaran</b>	
40 Persen Terbawah	96.58
40 Persen Tengah	96.88
20 Persen Teratas	94.86
<b>Kelompok Kuintil Pengeluaran</b>	
SD ke bawah	90.04
SMP ke atas	99.20
<b>Aceh Timur</b>	<b>96.43</b>

**Tabel 4.5** Persentase Perempuan Pernah Kawin Berumur 15-49 Tahun menurut Karakteristik dan Status Penggunaan Alat/Cara KB, 2018

Karakteristik	Status Penggunaan Alat/Cara KB			Jumlah
	Pernah Menggunakan	Sedang Menggunakan	Tidak Pernah Menggunakan	
(1)	(2)	(3)	(4)	(5)
<b>Kelompok Kuintil Pengeluaran</b>				
40 Persen Terbawah	19.90	41.37	38.73	100.00
40 Persen Tengah	25.52	45.73	28.76	100.00
20 Persen Teratas	14.22	43.00	42.78	100.00
<b>Pendidikan Tertinggi</b>				
SD ke bawah	22.52	39.77	37.71	100.00
SMP ke atas	19.78	46.76	33.46	100.00
<b>Aceh Timur</b>	<b>21.05</b>	<b>43.52</b>	<b>35.43</b>	<b>100.00</b>

# PERSENTASE RUMAH TANGGA MENURUT PENGGUNAAN FASILITAS TEMPAT BUANG AIR BESAR

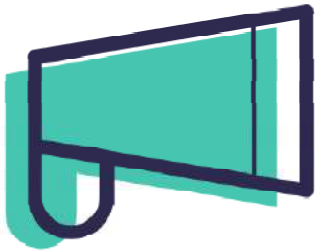

Do you know ?

Persentase ini menunjukkan akses penduduk Kabupaten Aceh Timur terhadap layanan sanitasi dasar



**71,79 %**

Menggunakan  
fasilitas tempat  
buang air sendiri



**28,21 %**

Fasilitas  
Bersama, MCK  
Umum, dan  
Tidak ada  
Fasilitas





## BAB V PERUMAHAN

### PENJELASAN TEKNIS

1. **Keluarga** adalah hubungan yang didasarkan atas ikatan perkawinan, baik yang saat ini statusnya masih kawin atau sudah bercerai.
2. **Kepemilikan bangunan** adalah status penguasaan bangunan tempat tinggal atau rumah yang ditempati dilihat dari sisi anggota rupa yang mendiaminya. Terdiri dari milik sendiri, kontrak, sewa, rumah dinas, rumah bersama dan lainnya.
3. **SPAL** adalah Sistem Pembuangan Air Limbah (SPAL) terpadu. Dalam sistem pembuangan limbah cair seperti ini, air limbah rupa tidak ditampung dalam tangki atau wadah semacamnya, tetapi langsung dialirkan ke suatu tempat pengolahan limbah cair.
4. **Sumber Air Minum Bersih** adalah sumber air minum yang berasal dari air kemasan, air isi ulang, leding, dan sumur bor/pompa, sumur terlindung serta mata air terlindung dengan jarak ke tempat penampungan limbah/kotoran/tinja terdekat lebih dari 10 m.
5. **Sumber Air Minum Layak** adalah sumber air minum yang berasal dari leding, air hujan, dan sumur bor/pompa, sumur terlindung serta mata air terlindung dengan jarak ke tempat penampungan limbah/kotoran/tinja terdekat lebih dari 10 m.
6. **Akses air layak** adalah sumber air minumannya terdiri leding, air hujan, dan [(sumur bor/pompa, sumur terlindung, serta mata air terlindung) dengan jarak ke tempat penampungan limbah/kotoran/tinja terdekat  $\geq 10$  m] dan sumber air minum kemasan/air isi ulang dimana sumber air cuci/masak/mandi/dll menggunakan (sumur bor/pompa, sumur terlindung, serta mata air terlindung) dengan jarak ke tempat penampungan limbah/kotoran/tinja terdekat  $\geq 10$  m.
7. **Kloset** adalah tempat duduk/ jongkok yang digunakan di WC/ kakus. Kloset memiliki beberapa jenis yaitu kloset leher angsa, plengsengan, cemplung atau cubluk.
8. **Leher angsa** adalah kloset yang dibawah dudukannya memiliki saluran berbentuk huruf "U" untuk menampung air agar bau tinja tidak keluar.
9. **Listrik non PLN** adalah sumber listrik yang dikelola oleh pihak selain PLN termasuk pengguna listrik dari aki dan pembangkit listrik tenaga surya yang dikelola oleh masyarakat.



**Tabel 5.1 Persentase Rumah Tangga menurut Karakteristik dan Status Kepemilikan Bangunan Tempat Tinggal yang Ditempati, 2018**

Karakteristik	Status Kepemilikan Bangunan		Jumlah
	Milik Sendiri	Bukan Milik Sendiri*	
(1)	(2)	(3)	(6)
<b>Jenis Kelamin KRT</b>			
Laki-laki	86,95	13,05	100,00
Perempuan	98,71	1,29	100,00
<b>Kelompok Kuintil Pengeluaran</b>			
40 Persen Terbawah	94,12	5,88	100,00
40 Persen Tengah	88,09	11,91	100,00
20 Persen Teratas	83,96	16,04	100,00
<b>Pendidikan Tertinggi KRT</b>			
SD ke bawah	92,17	7,83	100,00
SMP ke atas	84,69	15,31	100,00
<b>Aceh Timur</b>	<b>89,27</b>	<b>10,73</b>	<b>100,00</b>

\*) Termasuk rumah lainnya adalah rumah dinas, rumah adat, dll

**Tabel 5.2 Persentase Rumah Tangga menurut Karakteristik dan Penggunaan Fasilitas Tempat Buang Air Besar, 2018**

Karakteristik	Penggunaan Fasilitas Tempat Buang Air Besar		Jumlah
	Sendiri	Lainnya*	
(1)	(2)	(3)	(4)
<b>Jenis Kelamin KRT</b>			
Laki-laki	70,82	29,18	100,00
Perempuan	75,73	24,27	100,00
<b>Kelompok Kuintil Pengeluaran</b>			
40 Persen Terbawah	61,25	38,75	100,00
40 Persen Tengah	73,05	26,95	100,00
20 Persen Teratas	85,55	14,45	100,00
<b>Pendidikan Tertinggi KRT</b>			
SD ke bawah	68,89	31,11	100,00
SMP ke atas	76,39	23,61	100,00
<b>Aceh Timur</b>	<b>71,79</b>	<b>28,21</b>	<b>100,00</b>

\*Lainnya termasuk fasilitas bersama, MCK Umum, dan tidak ada/tidak menggunakan fasilitas buang air besar.

**Tabel 5.3** Persentase Rumah Tangga\* menurut Karakteristik dan Jenis Kloset yang Digunakan Rumah Tangga, 2018

Karakteristik	Jenis Kloset		Jumlah
	Leher Angsa	Lainnya	
(1)	(2)	(3)	(4)
<b>Jenis Kelamin KRT</b>			
Laki-laki	81,77	18,23	100,00
Perempuan	80,45	19,55	100,00
<b>Kelompok Kuintil Pengeluaran</b>			
40 Persen Terbawah	73,05	26,95	100,00
40 Persen Tengah	81,51	18,49	100,00
20 Persen Teratas	91,68	8,32	100,00
<b>Pendidikan Tertinggi KRT</b>			
SD ke bawah	78,13	21,87	100,00
SMP ke atas	86,36	13,64	100,00
<b>Aceh Timur</b>	81,50	18,50	100,00

\* Rumah tangga yang memiliki fasilitas tempat buang air besar dengan penggunaan sendiri atau bersama.

**Tabel 5.4 Persentase Rumah Tangga\* menurut Karakteristik dan Tempat Pembuangan Akhir Tinja, 2018**

Karakteristik	Tempat Pembuangan Akhir Tinja		Jumlah
	Tangki septik/ IPAL/ SPAL	Lainnya	
(1)	(2)	(3)	(4)
<b>Jenis Kelamin KRT</b>			
Laki-laki	74,85	25,15	100,00
Perempuan	74,74	25,26	100,00
<b>Kelompok Kuintil Pengeluaran</b>			
40 Persen Terbawah	62,73	37,27	100,00
40 Persen Tengah	75,42	24,58	100,00
20 Persen Teratas	88,50	11,50	100,00
<b>Pendidikan Tertinggi KRT</b>			
SD ke bawah	69,71	30,29	100,00
SMP ke atas	82,20	17,80	100,00
<b>Aceh Timur</b>	<b>74,82</b>	<b>25,18</b>	<b>100,00</b>

\* Rumah tangga yang memiliki fasilitas tempat buang air besar dengan penggunaan sendiri atau bersama.

**Tabel 5.5** Persentase Rumah Tangga yang Menggunakan Sumber Air Minum Bersih, Sumber Air Minum Layak, dan Akses Air Layak menurut Karakteristik, 2018

Karakteristik	Sumber Air Minum Bersih	Sumber Air Minum Layak	Akses Air Layak
(1)	(2)	(3)	(4)
<b>Jenis Kelamin KRT</b>			
Laki-laki	59,04	32,20	51.80
Perempuan	55,59	37,42	55.53
<b>Kelompok Kuintil Pengeluaran</b>			
40 Persen Terbawah	49,22	31,29	45.63
40 Persen Tengah	58,17	37,16	49.66
20 Persen Teratas	72,42	29,66	67.68
<b>Pendidikan Tertinggi KRT</b>			
SD ke bawah	55,00	33,77	49.90
SMP ke atas	63,69	32,39	56.73
<b>Aceh Timur</b>	<b>58,36</b>	<b>33,23</b>	<b>52.54</b>



Tabel 5.6

Persentase Rumah Tangga menurut Karakteristik dan Sumber Air Utama yang Digunakan Rumah Tangga untuk Memasak/ Mandi/Cuci/dll, 2018

Karakteristik	Sumber Air Utama untuk Memasak/ Mandi/Cuci/dll						Jumlah
	Air kemasan/ Isi ulang	Leding	Sumur bor/ Pomba	Sumur/ Mata air terlindung	Sumur/ Mata air tidak terlindung	Lainnya*	
(1)	(2)	(3)	(4)	(5)	(6)	(7)	(8)
<b>Jenis Kelamin KRT</b>							
Laki-laki	0.00	12.11	20.37	39.21	22.79	5.52	100.00
Perempuan	0.00	19.36	11.81	50.55	14.87	3.42	100.00
<b>Kelompok Kuintil Pengeluaran</b>							
40PersenTerbawah	0.00	8.82	17.00	47.04	21.33	5.80	100.00
40PersenTengah	0.00	16.73	16.18	35.06	26.55	5.49	100.00
20PersenTeratas	0.00	15.38	25.32	43.62	12.25	3.43	100.00
<b>Pendidikan Tertinggi KRT</b>							
SD ke bawah	0.00	13.11	17.61	39.42	23.46	6.40	100.00
SMP ke atas	0.00	14.24	20.36	44.66	17.68	3.07	100.00
<b>Aceh Timur</b>	0.00	13.54	18.68	41.45	21.22	5.11	100.00

\*Lainnya termasuk air permukaan (sungai, danau, waduk, kolam, irigasi), air hujan, dll.

**Tabel 5.7** Persentase Rumah Tangga yang Menggunakan Listrik sebagai Sumber Utama Penerangan menurut Karakteristik, 2018

Karakteristik	Sumber Utama Penerangan		Jumlah
	Listrik PLN	Listrik Non PLN	
(1)	(2)	(3)	(4)
<b>Jenis Kelamin KRT</b>			
Laki-laki	99,09	0,91	100,00
Perempuan	99,31	0,69	100,00
<b>Kelompok Kuintil Pengeluaran</b>			
40 Persen Terbawah	88,48	1,52	100,00
40 Persen Tengah	100,00	0,00	100,00
20 Persen Teratas	98,69	1,31	100,00
<b>Pendidikan Tertinggi KRT</b>			
SD ke bawah	99,33	0,67	100,00
SMP ke atas	98,83	1,17	100,00
<b>Aceh Timur</b>	99,14	0,86	100,00

# Persentase Anggota Rumah Tangga Berusia 5 Tahun Ke Atas Menurut Penggunaan Teknologi Informasi Selama Tiga Bulan Terakhir



Penggunaan teknologi informasi merupakan salah satu indikator dari tujuan SDG's



## Membangun Infrastruktur Tangguh, Mempromosikan Industrialisasi Inklusif dan Berkelanjutan dan Mendorong Inovasi



### Mengakses Internet

23,56 persen mengakses Facebook, Whatsapp, Youtuber, dll

Menggunakan HP / Komputer yang dimaksud tidak harus menggunakan yang dimiliki sendiri



### HP / Komputer

66,68 persen menggunakan HP atau komputer (PC / Desktop, Laptop, Notebook, Tablet)

Termasuk mengakses internet walaupun tidak memiliki kemampuan membuka atau menutup internet



### Memiliki HP

57,20 persen memiliki HP / telepon seluler



## BAB VI

### LAIN – LAIN

#### PENJELASAN TEKNIS

1. **Telepon seluler (HP)** adalah perangkat telekomunikasi elektronik yang mempunyai kemampuan dasar yang sama dengan telepon tetap kabel, namun dapat dibawa ke mana-mana (*portable, mobile*) dan tidak perlu disambungkan dengan jaringan telekomunikasi kabel. Selain berfungsi sebagai telepon, telepon selular modern biasanya mendukung layanan tambahan seperti *Short Messages Services (SMS)*, *Multimedia Messages Service (MMS)*, *e-mail* dan akses Internet, aplikasi bisnis dan permainan, serta fotografi. Saat ini, Indonesia mempunyai dua sistem jaringan telepon bergerak seluler yaitu *Global System for Mobile Telecommunications (GSM)* dan *Code Division Multiple Access (CDMA)*.
2. **Komputer** mengacu pada komputer *desktop, laptop (portable)* atau *tablet* (atau komputer genggam yang serupa).
  - a. **Personal Computer (PC)/Desktop** adalah komputer yang biasanya tetap di satu tempat, biasanya pengguna ditempatkan di depannya, di belakang *keyboard*.
  - b. **Laptop (Portable)** adalah komputer yang cukup kecil untuk dibawa dan biasanya memungkinkan tugas yang sama sebagai komputer *desktop*, tetapi juga mencakup *notebook* dan *netbook* tetapi tidak termasuk *tablet* dan sejenisnya komputer genggam.
  - c. **Tablet (atau sejenisnya komputer genggam)** adalah komputer yang terintegrasi ke layar sentuh datar, yang dioperasikan dengan menyentuh layar daripada menggunakan *keyboard* fisik. Dalam hal ini tidak termasuk peralatan dengan beberapa kemampuan komputasi, seperti set TV pintar dan perangkat dengan telepon sebagai fungsi utama mereka, seperti *smartphone*. Tablet meskipun bisa digunakan untuk menelpon, tidak dimasukkan dalam kelompok telepon seluler karena fungsi utama tablet adalah sebagai komputer.
3. **Internet** adalah sebuah jaringan komputer publik di seluruh dunia. Internet menyediakan akses ke sejumlah layanan komunikasi termasuk *world wide web* dan membawa *e-mail*, berita, hiburan, dan *file* data.
4. **Beras untuk rakyat miskin (raskin)** adalah program bantuan dari pemerintah untuk keluarga miskin berupa pendistribusian beras khusus kepada keluarga miskin yang harganya telah disubsidi oleh pemerintah.
5. **Kartu Perlindungan Sosial (KPS)/Kartu Keluarga Sejahtera (KKS)** adalah kartu yang diterbitkan oleh pemerintah dalam rangka pelaksanaan Program Percepatan dan Perluasan Perlindungan Sosial (P4S) dan BLSM di tahun 2013.



**Tabel 6.1 Persentase Anggota Rumah Tangga Berusia 5 Tahun ke Atas menurut Karakteristik dan Penggunaan Teknologi Informasi selama Tiga Bulan Terakhir, 2018**

Karakteristik	Menggunakan Telepon Seluler (HP)/ Nirkabel atau Komputer (PC/ Desktop, Laptop/ Notebook, Tablet)	Memiliki Telepon Seluler (HP)/ Nirkabel	Mengakses Internet (Termasuk Facebook, Twitter, BBM, Whatsapp)
(1)	(2)	(3)	(5)
<b>Jenis Kelamin KRT</b>			
Laki-laki	71,94	64,41	25,75
Perempuan	61,45	50,05	21,38
<b>Kelompok Kuintil Pengeluaran</b>			
40 Persen Terbawah	54,92	46,29	12,11
40 Persen Tengah	72,25	60,84	25,67
20 Persen Teratas	79,17	71,83	42,26
<b>Pendidikan Tertinggi</b>			
SD ke bawah	48,99	38,67	9,58
SMP ke atas	92,46	84,22	43,93
<b>Aceh Timur</b>	66,68	57,20	23,56

**Tabel 6.2 Persentase Rumah Tangga menurut Jenis Program Perlindungan Sosial yang Diterima , 2018**

Jenis Program Perlindungan Sosial	Persentase Rumah Tangga yang Menerima
(1)	(2)
Raskin/Rastra/BPNT	67,64
Program Indonesia Pintar (PIP)	14,72
Kartu Perlindungan Sosial (KPS)/Kartu Keluarga Sejahtera (KKS)	8,56
Program Keluarga Harapan (PKH)	14,32



**Tabel 6.3 Persentase Rumah Tangga menurut Jenis Jaminan Sosial, 2018**

Jenis Jaminan Sosial	Persentase Rumah Tangga
(1)	(2)
Jaminan pensiun/hari tua*	6,42
Asuransi/PHK**	6,12

\* Jaminan pensiun/hari tua terdiri dari: Jaminan pensiun dan Jaminan hari tua

\*\* Asuransi/PHK terdiri dari: Asuransi kematian, Jaminan kecelakaan kerja, & Pesangon PHK

**Tabel 6.4 Persentase Rumah Tangga menurut Jenis Aset, 2018**

<b>Jenis Aset</b>	<b>Persentase Rumah Tangga</b>
(1)	(2)
Aset Fasilitas Rumah Tangga*	57,03
Aset Transportasi**	80,63

\*Aset Fasilitas Rumah Tangga terdiri dari: Lemari es/ kulkas, AC, Pemanas air, Televisi layar datar (minimal 30 inci), Tabung Gas, dan Telepon Rumah.

\*\*Aset Transportasi terdiri dari: Sepeda motor, Perahu, Perahu motor, dan Mobil.

# Rata - Rata Pengeluaran Per Kapita Sebulan



Biaya yang dikeluarkan untuk konsumsi semua anggota rumah tangga selama sebulan dibagi dengan banyaknya anggota rumah tangga

## Kelompok Makanan



**Rp 301.140**

Makanan dan  
Minuman Jadi



**Rp 195.750**

Rokok dan  
Tembakau



**Rp 120.148**

Ikan



**Rp 78.202**

Padi - padian

## Kelompok Non Makanan



**Rp 293.807**

Perumahan dan  
Fasilitas Rumah  
Tangga



**Rp 129.255**

Aneka Barang  
dan Jasa



**Rp 83.321**

Pakaian, Alas  
Kaki, dan  
Tutup Kepala



**Rp 58.025**

Barang  
Tahan Lama



## BAB VII KONSUMSI DAN PENGELUARAN

### PENJELASAN TEKNIS

1. **Rata-rata pengeluaran per kapita** sebulan adalah biaya yang dikeluarkan untuk konsumsi semua anggota rumah tangga selama sebulan dibagi dengan banyaknya anggota rumah tangga. Pengeluaran untuk konsumsi makanan dihitung selama seminggu terakhir, sedangkan konsumsi bukan makanan dihitung sebulan dan setahun terakhir. Baik konsumsi makanan maupun bukan makanan selanjutnya dikonversikan ke dalam pengeluaran rata-rata sebulan. Angka konsumsi/pengeluaran rata-rata per kapita yang disajikan dalam publikasi ini diperoleh dari hasil bagi jumlah konsumsi seluruh rumah tangga (baik mengonsumsi makanan maupun tidak) terhadap jumlah penduduk.
2. **Konsumsi kalori dan protein** dihitung dengan mengalikan kuantitas setiap makanan yang dikonsumsi dengan nilai kandungan kalori dan protein setiap jenis makanan berdasarkan daftar konversi zat gizi.



**Tabel 7.1 Rata-Rata Pengeluaran per Kapita Sebulan menurut Kelompok Komoditas dan Kelompok Pengeluaran (Rupiah), 2018**

Kelompok Komoditas	Kelompok Pengeluaran Perkapita Sebulan			
	40 Persen Terbawah	40 Persen Tengah	20 Persen Teratas	Rata-rata
(1)	(2)	(3)	(4)	
1. Padi-padian	53.754	69.322	78.202	64.853
2. Umbi-umbian	1.420	3.714	4.735	2.998
3. Ikan/udang/ cumi/kerang	39.206	71.890	120.148	68.412
4. Daging	3.084	9.886	26.674	10.507
5. Telur dan susu	11.623	18.578	39.607	19.983
6. Sayur-sayuran	21.749	35.017	45.561	31.802
7. Kacang-kacangan	3.992	5.207	7.722	5.221
8. Buah-buahan	6.123	17.795	35.941	16.735
9. Minyak dan kelapa	11.407	15.694	19.314	14.698
10. Bahan minuman	15.240	17.815	21.295	17.477
11. Bumbu-bumbuan	5.680	11.350	14.988	9.803
12. Konsumsi lainnya	3.685	4.433	7.250	4.695
13. Makanan dan minuman jadi	93.999	183.112	301.140	170.929
14. Rokok dan tembakau	43.468	95.504	195.750	94.636
<b>Jumlah Makanan</b>	<b>314.430</b>	<b>559.314</b>	<b>918.327</b>	<b>532.748</b>
15. Perumahan dan fasilitas rumah tangga	86.405	157.730	293.807	156.276
16. Aneka barang dan jasa	44.680	80.059	129.255	75.688
17. Pakaian, alas kaki, dan tutup kepala	19.891	46.255	83.321	43.079
18. Barang tahan lama	6.123	14.772	58.025	19.930
19. Pajak, pungutan, dan asuransi	17.699	25.325	40.784	25.351
20. Keperluan pesta dan upacara/kenduri	1.222	4.535	41.463	10.571
<b>Jumlah Bukan Makanan</b>	<b>176.021</b>	<b>328.677</b>	<b>646.655</b>	<b>330.895</b>
<b>Jumlah Pengeluaran Aceh Timur</b>	<b>490.451</b>	<b>887.991</b>	<b>1.564.982</b>	<b>863.643</b>

**Tabel 7.2 Rata-Rata Konsumsi Kalori per Kapita Sehari menurut Kelompok Komoditas Makanan dan Kelompok Pengeluaran (Kcal), 2018**

Kelompok Komoditas Makanan	Kelompok Pengeluaran			
	40 Persen Terbawah	40 Persen Tengah	20 Persen Teratas	Rata-rata
(1)	(2)	(3)	(4)	(5)
1. Padi-padian	851,04	914,16	897,62	885,56
2. Umbi-umbian	9,40	20,58	16,43	15,27
3. Ikan/udang/cumi/kerang	70,22	98,92	117,50	91,12
4. Daging	11,50	35,69	70,01	32,84
5. Telur dan susu	20,85	37,28	69,73	37,16
6. Sayur-sayuran	17,95	25,41	28,34	23,00
7. Kacang-kacangan	14,40	21,78	32,69	21,00
8. Buah-buahan	18,26	34,07	53,58	31,62
9. Minyak dan kelapa	219,04	298,86	333,85	273,84
10. Bahan minuman	94,49	118,09	151,91	115,38
11. Bumbu-bumbuan	12,05	19,43	22,51	17,09
12. Konsumsi lainnya	28,61	32,07	41,97	32,66
13. Makanan dan minuman jadi	314,99	503,72	650,64	457,37
14. Rokok dan tembakau	0,00	0,00	0,00	0,00
<b>Jumlah Konsumsi Kalori Aceh Timur</b>	<b>1682,81</b>	<b>2160,06</b>	<b>2486,76</b>	<b>2033,91</b>



**Tabel 7.3 Rata-Rata Konsumsi Protein per Kapita Sehari menurut Kelompok Komoditas Makanan dan Kelompok Pengeluaran (Gram), 2018**

Kelompok Komoditas Makanan	Kelompok Pengeluaran			
	40 Persen Terbawah	40 Persen Tengah	20 Persen Teratas	Rata-rata
(1)	(2)	(3)	(4)	(5)
1. Padi-padian	19,93	21,44	21,05	20.76
2. Umbi-umbian	0,11	0,26	0,27	.20
3. Ikan/udang/cumi/kerang	11,24	15,91	19,92	14.84
4. Daging	0,69	2,16	4,39	2.02
5. Telur dan susu	1,50	2,38	3,91	2.33
6. Sayur-sayuran	1,06	1,46	1,59	1.32
7. Kacang-kacangan	1,33	2,07	3,05	1.97
8. Buah-buahan	0,17	0,33	0,50	.30
9. Minyak dan kelapa	0,38	0,56	0,75	.53
10. Bahan minuman	0,35	0,48	0,47	.43
11. Bumbu-bumbuan	0,43	0,74	0,82	.63
12. Konsumsi lainnya	0,62	0,67	0,86	.69
13. Makanan dan minuman jadi	7,27	11,89	16,46	10.95
14. Rokok dan tembakau	0,00	0,00	0,00	0.00
<b>Jumlah Konsumsi Protein Aceh Timur</b>	<b>45,08</b>	<b>60,33</b>	<b>74.06</b>	<b>56.95</b>

# ANGKA PARTISIPASI KASAR

## PENDUDUK 7-18 TAHUN MENURUT JENJANG PENDIDIKAN

# 2018



APK menunjukkan daya serap penduduk usia sekolah pada jenjang pendidikan tertentu

SUMBER : SUSENAS MARET 2018, DIOLAH



## BAB VIII

### PENDIDIKAN DI KABUPATEN ACEH TIMUR

Hak atas pendidikan merupakan salah satu bagian HAM universal yang telah disahkan dalam Deklarasi Universal Hak Asasi Manusia. Hak tersebut juga bertalian dengan undang-undang dasar 1945 pasal 31 dan 32. Hal ini mengindikasikan bahwa pendidikan merupakan hal yang sangat penting dan dilindungi sehingga diharapkan dapat diakses oleh seluruh lapisan masyarakat tanpa terkecuali.

Tujuan Pembangunan Berkelanjutan (SDGs) juga tidak luput memperhatikan pentingnya pendidikan. SDGs menyasar sepuluh target yang ingin dicapai. Diantara kesepuluh target tersebut, Pemerintah Indonesia menetapkan ada 7 diantaranya yang sejalan dengan RPJMN 2015-2019.

Untuk melihat seberapa jauh perkembangan pendidikan di Indonesia terutama yang berkaitan dengan capaian SDGs, diperlukan suatu indikator yang dapat menunjukkan perubahan dalam capaian tersebut. Beberapa indikator yang dapat menunjukkan peningkatan Sumber daya manusia antara lain Angka Melek Huruf (AMH), tingkat pendidikan, Angka Partisipasi Sekolah (APS), Angka Partisipasi Kasar (APK) dan Angka Partisipasi Murni.

Tabel 8.1 Beberapa Indikator Pendidikan menurut jenis kelamin, 2018

Indikator	Jenis Kelamin		Jumlah
	Laki-laki	Perempuan	
(1)	(2)	(3)	(4)
<b>penduduk berumur 15 tahun ke atas menurut karakteristik dan kemampuan membaca dan menulis</b>			
Huruf latin	98.56	97.52	98.03
Huruf lainnya	17.50	16.25	16.86
Melek huruf	98.68	98.16	98.42
<b>penduduk berumur 5 tahun ke atas menurut status pendidikan</b>			
Tidak/belum pernah bersekolah	3.78	3.81	3.79
Masih sekolah di SD/ sederajat	18.23	16.64	17.43
Masih sekolah di SMP/ sederajat	6.70	6.20	6.45
Masih sekolah di SMA ke atas	7.25	7.67	7.46
Tidak bersekolah lagi	64.04	65.67	64.86

<b>Angka partisipasi sekolah (APS) Formal dan Nonformal</b>			
APS 7-12	100.00	99.59	99.80
APS 13-15	97.49	96.09	96.82
APS 16-18	71.60	76.93	74.48
<b>Angka partisipasi murni (APM)</b>			
APM SD	100.00	98.16	99.11
APM SMP	85.59	84.66	85.15
APM SMA	55.18	61.24	58.46
<b>Angka partisipasi kasar (APK)</b>			
APK SD	114.04	111.91	113.01
APK SMP	97.24	99.50	98.32
APK SMA	66.48	68.67	67.66

#### Angka Melek Huruf (AMH)

AMH atau angka melek huruf adalah indikator dasar yang digunakan untuk melihat tingkat kemampuan membaca dan menulis (*literacy rate*). Membaca dan menulis sangatlah penting karena kemampuan tersebut merupakan dasar utama untuk mengakses berbagai ilmu pengetahuan.

AMH atau angka melek huruf adalah proporsi penduduk 15 tahun keatas yang memiliki kemampuan membaca dan menulis kalimat sederhana baik dalam huruf latin, huruf arab maupun huruf lainnya. Tabel 8.1 menunjukkan bahwa secara keseluruhan angka melek huruf di Kabupaten Aceh Timur sebesar 98.42 % yang artinya bahwa sebanyak 98.42 % penduduk di Kabupaten Aceh Timur pada tahun 2018 dapat membaca dan menulis. Namun masih ada sebagian kecil penduduk di Kabupaten Aceh Timur yang belum bisa membaca dan menulis (1.58%). Apabila kita melihat berdasarkan jenis kelamin, angka AMH penduduk laki-laki berusia 15 tahun keatas (98.86%) masih lebih tinggi dibandingkan dengan penduduk perempuan (98.16%).

#### Status Pendidikan

Status pendidikan menjelaskan proporsi penduduk 5 tahun keatas yang sedang mengikuti pendidikan pada jenjang tertentu. Tabel 8.1 menunjukkan bahwa secara keseluruhan komposisi penduduk 5 tahun keatas berdasarkan status pendidikan paling banyak ada pada kelompok penduduk yang sudah tidak bersekolah lagi (64.86%). Sebanyak 17.43 persen penduduk 5 tahun keatas di Kabupaten Aceh Timur berstatus masih bersekolah di sekolah dasar baik negeri maupun swasta.

#### Angka Partisipasi Sekolah

APS atau angka partisipasi sekolah adalah perbandingan semua anak yang masih sekolah pada kelompok umur tertentu dengan total penduduk pada umur yang bersesuaian. APS yang tinggi menunjukkan terbukanya peluang penduduk umur tertentu dalam mengakses pendidikan secara umum. Secara garis besar, angka APS

tertinggi ada pada kelompok umur 7-12 tahun yaitu 99.8 persen. Angka ini menunjukkan bahwa 99.8 persen penduduk pada rentang usia 7-12 tahun sudah dapat mengakses pendidikan. Pada APS rentang usia 13-15 tahun, persentasenya adalah 96.82 persen. Angka ini mengalami penurunan dibandingkan dengan APS pada kategori umur yang lebih muda (7-12 tahun).

APS selanjutnya yang akan kita lihat adalah APS pada rentang umur 16-18 tahun. APS pada kategori umur ini secara keseluruhan di Kabupaten Aceh Timur adalah 74.48 persen. Hal ini mengindikasikan bahwa partisipasi sekolah penduduk pada rentang usia 16-18 tahun hanya 74.48 persen dari total penduduk pada kelompok umur yang sesuai. Masih ada sekitar 26.52 persen penduduk di usia 16-18 tahun yang tidak mengenyam pendidikan atau kesulitan dalam mengakses fasilitas pendidikan.

#### Angka Partisipasi Murni

Angka Partisipasi Murni atau APM adalah perbandingan dari jumlah anak pada kelompok umur tertentu yang sedang bersekolah di jenjang tertentu dan bersesuaian dengan usianya dibagi dengan jumlah anak di kelompok usia tersebut. APM menunjukkan seberapa banyak penduduk di usia sekolah yang sudah memasuki jenjang pendidikan yang sesuai dengan peruntukan usianya. Sebagai contoh, APM SD menunjukkan tingkat serapan anak yang sedang bersekolah dasar di usia yang sesuai yaitu 7-12 tahun untuk mengakses pendidikan di jenjang dasar.

Dengan melihat tabel 8.1, dapat kita ketahui bahwa APM tertinggi di Kabupaten Aceh Timur ada pada jenjang sekolah dasar/ sederajat yaitu sebanyak 99.11 persen. Angka tersebut menjelaskan persentase ketepatan penduduk 7-12 tahun yang memang ada pada usia sekolah dasar dan bersekolah di jenjang pendidikan dasar. Sebanyak 99 anak pada usia 7-12 tahun tepat berada pada jenjang sekolah dasar dari total 100 anak di usia tersebut. Apabila dilihat berdasarkan jenis kelamin maka APM SD pada penduduk laki-laki mencapai 100 persen dibandingkan pada penduduk perempuan yang hanya 98.16 persen. APM dengan nilai 100 persen menunjukkan bahwa seluruh anak laki-laki di jenjang pendidikan sekolah dasar telah bersekolah dengan tepat sesuai dengan jenjangnya.

APM pada jenjang pendidikan paska sekolah dasar nilainya lebih rendah dibandingkan dengan nilai APM sekolah dasar. Secara keseluruhan, APM SMP dan SMA di Kabupaten Aceh Timur berturut-turut adalah 85.15 persen dan 58.46 persen. Hal ini mengindikasikan bahwa penduduk di Kabupaten Aceh Timur yang ada di jenjang pendidikan dasar tidak serta merta terserap maupun melanjutkan ke jenjang yang lebih tinggi. Apalagi jika hal ini dibandingkan dengan nilai APM SMA yang hanya separuhnya.

### Angka Partisipasi Kasar

Angka Partisipasi Kasar adalah perbandingan dari jumlah anak yang sedang bersekolah di jenjang tertentu (pada usia berapapun) dibandingkan dengan jumlah penduduk di kelompok usia yang berpadanan dengan jenjang sekolah tersebut. Misalkan APK SD adalah perbandingan dari jumlah anak yang sedang bersekolah di sekolah dasar (baik negeri maupun swasta) dibandingkan dengan jumlah anak pada usia 7-12 tahun dimana usia ini adalah usia wajar yang seharusnya berada pada jenjang pendidikan SD.

APK merupakan indikator yang paling sederhana untuk melihat daya serap penduduk usia sekolah pada jenjang pendidikan yang bersesuaian. Sebagai gambaran, APK SD adalah perbandingan jumlah anak yang bersekolah di sekolah dasar terhadap jumlah penduduk pada usia sekolah tersebut (7-12 tahun). Nilai APK bisa lebih dari angka 100 persen. Hal ini dikarenakan jumlah penduduk yang merupakan pembilang pada formula penghitungan APK hanya berdasarkan status pendidikannya. Bisa saja ada anak yang masih berstatus sekolah dasar namun umurnya lebih dari 12 tahun, ataupun masuk sekolah pada umur kurang dari 7 tahun.

Merujuk pada tabel 8.1 kita dapat melihat APK dari masing-masing jenjang pendidikan. Terlihat bahwa APK SD secara keseluruhan adalah yang tertinggi (113.01 persen) dibandingkan dengan nilai APK pada jenjang pendidikan yang lain. Sedangkan nilai APK SMP dan SMA berturut-turut adalah 98.32 persen dan 67.66 persen. Jika melihat berdasarkan jenis kelamin, APK SD penduduk laki-laki (114.04 persen) lebih tinggi dibandingkan dengan APK SD penduduk perempuannya (119.91 persen). Berbeda dengan nilai APK pada APK SMP dan SMA, dimana angka APK penduduk perempuannya lebih tinggi dibandingkan dengan APK SMP dan SMA penduduk laki-lakinya.

# RSE

Relative Standard Error

Ukuran untuk menilai seberapa jauh nilai statistik dengan nilai parameternya.

RSE merupakan nilai Standard Error yang dirasioikan dengan nilai statistiknya

Kualitas hasil estimasi bisa diamati

Hasil estimasi adalah akurat jika nilai  $RSE \leq 25\%$





**Tabel 1. RSE Persentase Penduduk menurut Kelompok Umur (10 Tahunan) dan Jenis Kelamin, 2018**

Kelompok Umur	Jenis Kelamin		
	Laki-laki	Perempuan	Laki-laki + Perempuan
(1)	(2)	(3)	(4)
0 - 9	5.57	4.53	3.37
10 -19	4.47	6.23	3.75
20 -29	6.09	6.68	4.81
30 - 39	6.31	5.38	4.10
40 - 49	7.52	8.49	5.99
50 - 59	8.42	9.65	6.91
60 +	13.31	13.58	10.23

**Tabel 2. RSE Persentase Penduduk menurut Kelompok Umur dan Jenis Kelamin, 2018**

Kelompok Umur	Jenis Kelamin		
	Laki-laki	Perempuan	Laki-laki + Perempuan
(1)	(2)	(3)	(4)
0 - 14	4.04	3.90	2.85
15-64	2.24	2.01	1.52
65 tahun keatas	17.13	16.30	13.29

**Tabel 3. RSE Persentase Penduduk 10 tahun ke atas menurut Status Perkawinan dan Jenis Kelamin, 2018**

Status Perkawinan	Jenis Kelamin		
	Laki-laki	Perempuan	Laki-laki + Perempuan
(1)	(2)	(3)	(4)
Belum kawin	3.25	4.33	2.60
Kawin	2.96	2.71	2.28
Cerai	20.06	7.87	8.08

**Tabel 4. RSE Persentase Penduduk 15-49 tahun ke atas menurut Status Perkawinan dan Jenis Kelamin, 2018**

Status Perkawinan	Jenis Kelamin		
	Laki-laki	Perempuan	Laki-laki + Perempuan
(1)	(2)	(3)	(4)
Belum kawin	5.27	5.91	4.14
Kawin	4.31	2.99	2.72
Cerai	33.50	12.74	12.25

**Tabel 5. RSE Persentase Penduduk 0-17 tahun yang memiliki Akta Kelahiran menurut Karakteristik, 2018**

Kelompok Umur	Jenis Kelamin		
	Laki-laki	Perempuan	Laki-laki + Perempuan
(1)	(2)	(3)	(4)
0-17	3.38	3.68	3.07

**Tabel 6. RSE Persentase Penduduk yang memiliki Nomor Induk Kependudukan (NIK) menurut Kelompok Umur dan Jenis Kelamin, 2018**

Kelompok Umur	Jenis Kelamin		
	Laki-laki	Perempuan	Laki-laki + Perempuan
(1)	(2)	(3)	(4)
5 tahun keatas	0.35	0.37	0.29
17 tahun keatas	0.46	0.31	0.28

**Tabel 7. RSE Persentase Penduduk 15 tahun ke atas menurut Kemampuan Membaca dan Menulis dan Jenis Kelamin, 2018**

Kemampuan membaca dan menulis	Jenis Kelamin		
	Laki-laki	Perempuan	Laki-laki + Perempuan
(1)	(2)	(3)	(4)
Huruf Latin	0.49	0.64	0.46
Huruf lainnya	17.19	17.84	17.13
Melek Huruf	0.42	0.54	0.39

**Tabel 8. RSE Persentase Penduduk 15 tahun ke atas menurut Status Pendidikan dan Jenis Kelamin, 2018**

Status Pendidikan	Jenis Kelamin		
	Laki-laki	Perempuan	Laki-laki + Perempuan
(1)	(2)	(3)	(4)
Tidak/Belum pernah bersekolah	16.70	17.51	12.88
SD/ sederajat	8.34	5.67	4.50
SMP/ sederajat	11.45	14.11	8.55
SMA/ sederajat	16.76	17.21	13.39
Tidak bersekolah lagi	2.34	2.50	1.90

**Tabel 9. RSE Persentase Penduduk 7-24 tahun ke atas menurut Status Pendidikan dan Jenis Kelamin, 2018**

Status Pendidikan	Jenis Kelamin		
	Laki-laki	Perempuan	Laki-laki + Perempuan
(1)	(2)	(3)	(4)
Tidak/Belum pernah bersekolah	-	70.44	70.68
SD/ sederajat	8.08	5.62	4.58
SMP/ sederajat	11.42	12.84	7.80
SMA/ sederajat	16.29	13.30	11.70
Tidak bersekolah lagi	9.59	9.38	7.59

**Tabel 9. RSE Persentase Penduduk 7-24 tahun ke atas menurut Status Pendidikan dan Jenis Kelamin, 2018**

Status Pendidikan	Jenis Kelamin		
	Laki-laki	Perempuan	Laki-laki + Perempuan
(1)	(2)	(3)	(4)
Tidak/Belum pernah bersekolah	-	70.44	70.68
SD/ sederajat	8.08	5.62	4.58
SMP/ sederajat	11.42	12.84	7.80
SMA/ sederajat	16.29	13.30	11.70
Tidak bersekolah lagi	9.59	9.38	7.59

**Tabel 10. RSE Angka Partisipasi Sekolah (APS) Formal dan Nonformal Penduduk Berumur 7-18 Tahun menurut Kelompok Umur dan Jenis Kelamin, 2018**

Kelompok Umur	Jenis Kelamin		
	Laki-laki	Perempuan	Laki-laki + Perempuan
(1)	(2)	(3)	(4)
7-12	0.00	0.41	0.20
13-15	1.52	2.28	1.52
16-18	8.72	8.25	6.43

**Tabel 11. RSE Angka Partisipasi Murni (APM) Formal dan Nonformal Penduduk Berumur 7-18 Tahun menurut Karakteristik dan Jenjang Pendidikan, 2018**

Status Pendidikan	Jenis Kelamin		
	Laki-laki	Perempuan	Laki-laki + Perempuan
(1)	(2)	(3)	(4)
SD	0.00	1.48	0.72
SMP	4.18	5.33	3.59
SMA	11.50	11.42	8.95

**Tabel 12. RSE Angka Kesakitan dan Rata-rata Lama Sakit (Hari), 2018**

	Jenis Kelamin		
	Laki-laki	Perempuan	Laki-laki + Perempuan
(1)	(2)	(3)	(4)
Angka Kesakitan	14.33	14.06	13.61



**Tabel 13. RSE Persentase Penduduk yang Menggunakan Jaminan Kesehatan untuk Berobat Jalan menurut Karakteristik, 2018**

	Jenis Kelamin		
	Laki-laki	Perempuan	Laki-laki + Perempuan
(1)	(2)	(3)	(4)
Berobat Jalan	9.85	7.98	8.27

**Tabel 14. RSE Persentase Perempuan Berumur 15-49 Tahun yang Pernah Melahirkan di Fasilitas Kesehatan menurut Karakteristik, 2018**

Karakteristik	Melahirkan di Fasilitas Kesehatan
(1)	(2)
40 persen terbawah	5.82
40 persen tengah	6.78
20 persen teratas	8.91
SD terbawah art	12.88
SMP keatas art	3.70
Total	4.85

**Tabel 15. RSE Persentase Perempuan Berumur 15-49 Tahun yang Pernah Melahirkan dengan Penolong Persalinan oleh Tenaga Kesehatan menurut Karakteristik, 2018**

Karakteristik	Jenis Kelamin	
	Penolong Persalinan oleh Tenaga Kesehatan	
(1)	(2)	
40 persen terbawah	96.58	
40 persen tengah	96.88	
20 persen teratas	94.86	
SD kebawah art	90.04	
SMP keatas art	99.20	
Total	96.43	

**Tabel 16. RSE Persentase Perempuan Berumur 15-49 Tahun yang Pernah Kawin menurut Karakteristik dan Status Penggunaan Alat/Cara KB, 2018**

Karakteristik	Status Penggunaan Alat/ Cara KB		
	Pernah Menggunakan	Sedang Menggunakan	Tidak Pernah Menggunakan
(1)	(2)	(3)	(4)
40 persen terbawah	20.15	10.91	11.67
40 persen tengah	16.72	9.28	10.98
20 persen teratas	24.75	15.90	20.39
SD ke bawah ART	17.19	10.14	10.39
SMP ke atas ART	17.02	9.73	11.49
TOTAL	13.66	7.46	8.28

Tabel 17.

**RSE Persentase Perempuan Berumur 15-49 Tahun yang Pernah Melahirkan dengan Penolong Persalinan oleh Tenaga Kesehatan menurut Karakteristik dan Status Penggunaan Alat/ Cara KB, 2018**

Karakteristik	Status Penggunaan Alat/ Cara KB		
	Pernah Menggunakan	Sedang Menggunakan	Tidak Pernah Menggunakan
(1)	(2)	(3)	(4)
40 persen terbawah	20.15	10.91	11.67
40 persen tengah	16.72	9.28	10.98
20 persen teratas	24.75	15.90	20.39
SD ke bawah ART	17.19	10.14	10.39
SMP ke atas ART	17.02	9.73	11.49
TOTAL	13.66	7.46	8.28

Tabel 18.

**RSE Persentase Rumah Tangga menurut Jenis Kelamin dan Status Kepemilikan Bangunan Tempat Tinggal yang Ditempati, 2018**

Status Kepemilikan	Jenis Kelamin		
	Laki-laki	Perempuan	Laki-laki + Perempuan
(1)	(2)	(3)	(4)
Milik Sendiri	22.04	71.16	22.13
Bukan Milik Sendiri	4.74	5.91	4.57

**Tabel 19.** *RSE Persentase Rumah Tangga menurut Jenis Kelamin dan Penggunaan Fasilitas Tempat Buang Air Besar, 2018*

Penggunaan Fasilitas Tempat BAB	Jenis Kelamin		
	Laki-laki	Perempuan	Laki-laki + Perempuan
(1)	(2)	(3)	(4)
Milik Sendiri	4.74	5.91	4.57
Lainnya	11.51	18.45	11.64

**Tabel 20.** *RSE Persentase Rumah Tangga menurut Jenis Kelamin dan Jenis Kloset yang Digunakan Rumah Tangga, 2018*

Jenis Kloset	Jenis Kelamin		
	Laki-laki	Perempuan	Laki-laki + Perempuan
(1)	(2)	(3)	(4)
Leher Angsa	3.67	5.33	3.56
Lainnya	16.44	21.95	15.68

**Tabel 21. RSE Persentase Rumah Tangga menurut Jenis Kelamin dan Tempat Pembuangan Akhir Tinja, 2018**

Tempat Pembuangan Akhir Tinja	Jenis Kelamin		
	Laki-laki	Perempuan	Laki-laki + Perempuan
(1)	(2)	(3)	(4)
Tangki Septik/ IPAL/ SPAL	4.87	6.63	4.68
Lainnya	14.48	19.63	13.92

**Tabel 22. RSE Persentase Rumah Tangga yang Menggunakan Sumber Air Minum Bersih dan Sumber Air Minum Layak menurut Jenis Kelamin, 2018**

Sumber Air Minum	Jenis Kelamin		
	Laki-laki	Perempuan	Laki-laki + Perempuan
(1)	(2)	(3)	(4)
Sumber Air Minum Bersih	6.30	9.55	6.01
Sumber Air Minum Layak	10.40	14.80	9.72
Akses Air Layak	7.63	9.64	6.96

**Tabel 23. RSE Persentase Rumah Tangga menurut Karakteristik dan Sumber Air Utama, 2018**

Sumber Air Utama	Jenis Kelamin		
	Laki-laki	Perempuan	Laki-laki + Perempuan
(1)	(2)	(3)	(4)
Air Kemasan/ Isi Ulang	-	-	-
Leding	26.54	29.28	26.00
Sumur bor/ Pompa	19.91	28.75	19.52
Sumur/ Mata air terlindung	11.26	11.69	10.30
Sumur/ Mata air tidak terlindung	16.39	23.64	16.25
lainnya	35.63	42.69	34.30

**Tabel 24. RSE Persentase Rumah Tangga yang Menggunakan Listrik sebagai Sumber Utama Penerangan Rumah Tangga menurut Jenis Kelamin, 2018**

Jenis Listrik	Jenis Kelamin		
	Laki-laki	Perempuan	Laki-laki + Perempuan
(1)	(2)	(3)	(4)
Listrik PLN	0.46	0.69	0.39
Listrik NON PLN	50.07	98.99	44.33

**Tabel 25. RSE Persentase Anggota Rumah Tangga berusia 5 Tahun ke atas menurut Karakteristik dan Penggunaan Teknologi Informasi selama Tiga Bulan Terakhir, 2018**

Penggunaan Teknologi/ Informasi	Jenis Kelamin		
	Laki-laki	Perempuan	Laki-laki + Perempuan
(1)	(2)	(3)	(4)
Menggunakan Telepon Seluler atau Komputer	2.46	2.87	2.03
Menggunakan Telepon Seluler	3.22	4.45	2.98
Mengakses Internet	10.40	11.77	10.24

**Tabel 26. RSE Persentase Rumah Tangga menurut Jenis Program Perlindungan Sosial yang diterima, 2018**

Jenis Perlindungan Sosial	Aceh Timur
(1)	(2)
PIP	13.89
KKS	18.50
PKH	13.23

**Tabel 27. RSE Persentase Rumah Tangga menurut Jenis Jaminan Sosial, 2018**

Jenis Jaminan Sosial	Aceh Timur
(1)	(2)
Jaminan pensiunan/ hari tua	22.97
Asuransi/ pesangon PHK	28.99

**Tabel 28. RSE Persentase Rumah Tangga menurut Jenis Aset, 2018**

Jenis Aset	Aceh Timur
(1)	(2)
Aset Fasilitas Rumah Tangga	5.43
Aset Transportasi	2.42



**Tabel 29. RSE Rata-rata Pengeluaran Perkapita Sebulan Menurut Kelompok Komoditas dan Kelompok Pengeluaran, 2018**

Penggunaan Teknologi/ Informasi	Kelompok Pengeluaran			Total
	40 persen terbawah	40 persen tengah	20 persen atas	
(1)	(2)	(3)	(4)	(5)
PADI-PADIAN	3.42	3.43	4.01	2.87
UMBI-UMBIAN	15.39	11.14	11.39	9.88
IKAN	4.17	4.49	5.12	5.91
DAGING	30.19	18.57	17.11	15.58
TELUR DAN SUSU	7.92	8.01	18.26	10.10
SAYUR-SAYURAN	4.59	3.03	4.27	4.14
KACANG-KACANGAN	9.95	12.15	10.48	7.95
BUAH-BUAHAN	9.20	7.74	9.81	8.17
MINYAK DAN KELAPA	5.20	4.98	3.61	4.05
BAHAN MINUMAN	4.81	5.90	5.50	4.32
BUMBU-BUMBUAN	7.92	5.40	5.78	6.42
BAHAN MAKANAN LAINNYA	14.52	8.53	10.42	8.75
MAKANAN MINUMAN JADI	5.49	4.69	7.52	7.36
ROKOK DAN TEMBAKAU	7.81	8.32	14.15	10.20
TOTAL MAKANAN	2.89	1.87	5.12	5.49
PERUMAHAN DAN FASILITAS RUMAH TANGGA	4.46	3.47	6.30	4.39
ANEKA BARANG DAN JASA	3.54	3.98	7.61	5.19
PAKAIAN, ALAS KAKI, DAN TUTUP KEPALA	6.63	7.96	7.97	9.08
BARANG TAHAN LAMA	23.46	13.03	39.12	23.40
PAJAK, PUNGUTAN DAN ASURANSI	2.38	2.84	6.70	3.96
KEPERLUAN PESTA DAN UPACARA/KENDURI	26.74	27.85	40.07	29.23
TOTAL BUKAN MAKANAN	2.88	2.29	5.70	4.38
<b>TOTAL PENGELUARAN</b>	<b>2.06</b>	<b>1.27</b>	<b>2.46</b>	<b>4.73</b>

**Tabel 30. RSE Rata-rata Konsumsi Kalori Perkapita Menurut Komoditas Makanan dan Kelompok Pengeluaran, 2018**

Penggunaan Teknologi/ Informasi	Kelompok Pengeluaran			Total
	40 persen terbawah	40 persen tengah	20 persen atas	
(1)	(2)	(3)	(4)	(5)
PADI-PADIAN	2.78	3.14	3.83	2.29
UMBI-UMBIAN	20.14	14.02	19.09	12.72
IKAN	4.16	4.71	3.90	3.92
DAGING	30.79	18.64	13.11	13.50
TELUR DAN SUSU	8.37	8.45	18.72	9.92
SAYUR-SAYURAN	5.59	5.65	6.95	4.70
KACANG-KACANGAN	9.83	12.33	10.68	8.39
BUAH-BUAHAN	10.77	9.01	12.25	7.66
MINYAK DAN KELAPA	5.02	4.61	4.31	3.70
BAHAN MINUMAN	5.06	5.47	8.35	5.18
BUMBU-BUMBUAN	11.07	7.49	10.37	7.44
BAHAN MAKANAN LAINNYA	14.13	8.21	11.22	8.24
MAKANAN MINUMAN JADI	6.17	5.06	5.73	5.62
ROKOK DAN TEMBAKAU	-	-	-	-
TOTAL MAKANAN	2.80	2.25	2.53	2.41
PERUMAHAN DAN FASILITAS RUMAH TANGGA	2.78	3.14	3.83	2.29
ANEKA BARANG DAN JASA	20.14	14.02	19.09	12.72
PAKAIAN, ALAS KAKI, DAN TUTUP KEPALA	4.16	4.71	3.90	3.92
BARANG TAHAN LAMA	30.79	18.64	13.11	13.50
PAJAK, PUNGUTAN DAN ASURANSI	8.37	8.45	18.72	9.92
KEPERLUAN PESTA DAN UPACARA/KENDURI	5.59	5.65	6.95	4.70
TOTAL BUKAN MAKANAN	9.83	12.33	10.68	8.39
<b>TOTAL PENGELUARAN</b>	<b>10.77</b>	<b>9.01</b>	<b>12.25</b>	<b>7.66</b>

**Tabel 31. RSE Rata-rata Protein Perkapita Menurut Komoditas Makanan dan Kelompok Pengeluaran, 2018**

Penggunaan Teknologi/ Informasi	Kelompok Pengeluaran			Total
	40 persen terbawah	40 persen tengah	20 persen atas	
(1)	(2)	(3)	(4)	(5)
PADI-PADIAN	2.79	3.12	3.84	2.29
UMBI-UMBIAN	16.23	11.54	11.80	10.22
IKAN	4.10	4.37	3.92	3.84
DAGING	30.72	18.60	12.76	13.50
TELUR DAN SUSU	8.08	7.99	19.07	8.97
SAYUR-SAYURAN	7.20	6.71	8.08	5.49
KACANG-KACANGAN	10.02	13.14	10.81	8.77
BUAH-BUAHAN	9.15	8.11	9.17	7.11
MINYAK DAN KELAPA	11.62	13.26	7.97	9.63
BAHAN MINUMAN	12.76	12.33	12.61	9.05
BUMBU-BUMBUAN	10.88	8.82	12.50	8.20
BAHAN MAKANAN LAINNYA	14.41	8.28	11.85	8.36
MAKANAN MINUMAN JADI	5.93	5.64	7.79	6.02
ROKOK DAN TEMBAKAU	-	-	-	-
TOTAL MAKANAN	2.54	2.17	2.68	2.60
PERUMAHAN DAN FASILITAS RUMAH TANGGA	2.79	3.12	3.84	2.29
ANEKA BARANG DAN JASA	16.23	11.54	11.80	10.22
PAKAIAN, ALAS KAKI, DAN TUTUP KEPALA	4.10	4.37	3.92	3.84
BARANG TAHAN LAMA	30.72	18.60	12.76	13.50
PAJAK, PUNGUTAN DAN ASURANSI	8.08	7.99	19.07	8.97
KEPERLUAN PESTA DAN UPACARA/KENDURI	7.20	6.71	8.08	5.49
TOTAL BUKAN MAKANAN	10.02	13.14	10.81	8.77
<b>TOTAL PENGELUARAN</b>	<b>9.15</b>	<b>8.11</b>	<b>9.17</b>	<b>7.11</b>

# DATA

**MENCERDASKAN BANGSA**



**BADAN PUSAT STATISTIK  
KABUPATEN ACEH TIMUR**

**Jalan Banda Aceh – Medan KM 373 Idi Timur, Aceh Timur**