

# STATISTIK DAERAH KECAMATAN DUMBO RAYA 2015



**STATISTIK DAERAH  
KECAMATAN DUMBO RAYA  
2015**

<http://gorontalokota.pps.go.id>

<http://gorontalokotapps.go.id>

## **STATISTIK DAERAH KECAMATAN DUMBO RAYA 2015**

Nomor Publikasi : 75715.1519  
Katalog BPS : 1101002.7571023  
Ukuran Buku : 17,6 cm x 25 cm  
Jumlah Halaman : 12 halaman

Naskah:

Seksi Neraca Wilayah dan Analisis Statistik

Gambar Kulit:

Seksi Integrasi Pengolahan dan Diseminasi Statistik

Diterbitkan Oleh:

Badan Pusat Statistik Kota Gorontalo

Boleh dikutip dengan menyebut sumbernya



## Kata Pengantar



Publikasi **Statistik Daerah Kecamatan Dumbo Raya 2015** diterbitkan oleh Badan Pusat Statistik Kota Gorontalo berisi berbagai data dan informasi terpilih seputar Kecamatan Dumbo Raya yang dianalisis secara sederhana untuk membantu pengguna data memahami perkembangan pembangunan serta potensi yang ada di Kecamatan Dumbo Raya.

Publikasi Statistik Daerah Kecamatan Dumbo Raya 2015 diterbitkan untuk melengkapi publikasi-publikasi statistik yang sudah terbit secara rutin setiap tahun. Berbeda dengan publikasi-publikasi yang sudah ada, publikasi ini lebih menekankan pada analisis.

Materi yang disajikan dalam Statistik Daerah Kecamatan Dumbo Raya 2015 memuat berbagai informasi/indikator terpilih yang terkait dengan pembangunan diberbagai sektor di Kecamatan Dumbo Raya dan diharapkan dapat menjadi bahan rujukan/kajian dalam perencanaan dan evaluasi kegiatan pembangunan.

Kritik dan saran konstruktif berbagai pihak kami harapkan untuk penyempurnaan penerbitan mendatang. Semoga publikasi ini mampu memenuhi tuntutan kebutuhan data statistik, baik oleh instansi/dinas pemerintah, swasta, kalangan akademisi maupun masyarakat luas.

Gorontalo, November 2015

Badan Pusat Statistik Kota Gorontalo  
Kepala,

Awaluddin Kurusi, SE, MM



## DAFTAR ISI

1. Geografi	1
2. Pemerintahan	2
3. Penduduk	3
4. Pendidikan	4
5. Pertanian	5
6. Perbandingan Regional	6
Lampiran	7

# GEOGRAFI

# 1

*Luas Kecamatan Dumbo Raya Sebesar 10,97 persen dari total luas Kota Gorontalo*

Kecamatan Dumbo Raya merupakan salah satu wilayah dari Kota Gorontalo yang berbatasan langsung dengan Kabupaten Bone Bolango. Secara geografis mempunyai luas 8,67 km<sup>2</sup> atau 10,97 persen dari luas Kota Gorontalo. Kecamatan Dumbo Raya dibagi menjadi 5 kelurahan, yang terdiri dari 18 RW, dan 38 RT. Kelurahan Talumolo merupakan kelurahan yang memiliki wilayah terluas dengan luas wilayah 2,89 km<sup>2</sup> atau sekitar 33,33 persen dari luas wilayah Kecamatan Dumbo Raya.

Berdasarkan posisi geografisnya, Kecamatan Dumbo Raya memiliki batas-batas sebagai berikut, sebelah utara – Kecamatan Kota Selatan, sebelah timur – Kabupaten Bone Bolango, sebelah selatan – Teluk Tomini, dan sebelah barat – Kecamatan Huionthalangi. Topografi kecamatan ini sebagian berupa dataran dan sebagian lereng/perbukitan. Jarak kantor kelurahan terjauh dengan ibukota kecamatan adalah 3,0 km.

**Peta Kecamatan Dumbo Raya**

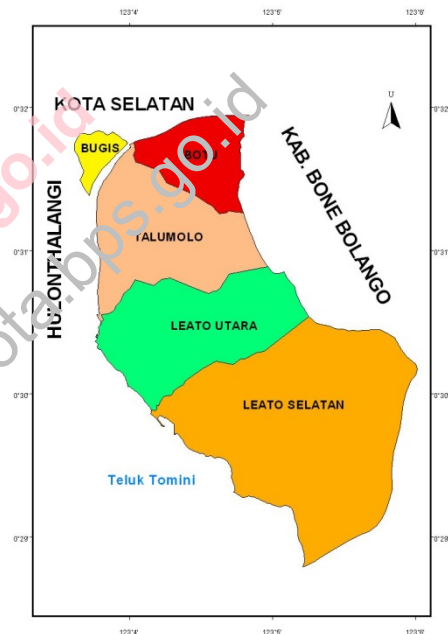

Sumber: BPS Kota Gorontalo

**Persentase Luas Wilayah Menurut Kelurahan di Kecamatan Dumbo Raya, 2013**

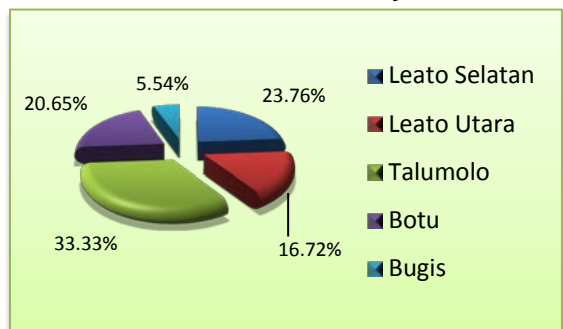

Sumber: Kecamatan Dumbo Raya Dalam Angka 2015



# 2

## PEMERINTAHAN

Realisasi pajak bumi dan bangunan mencapai 69,46-persen



### Banyaknya Pegawai Negeri Sipil Menurut Golongan di Kecamatan Dumbo Raya, 2014

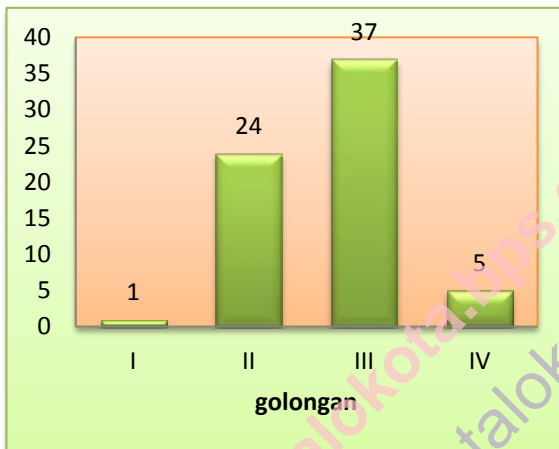

Sumber: Kecamatan Dumbo Raya Dalam Angka 2015

### Target dan Realisasi Penerimaan Pajak Bumi dan Bangunan (PBB) Menurut Kelurahan di Kecamatan Dumbo Raya (juta rupiah), 2014

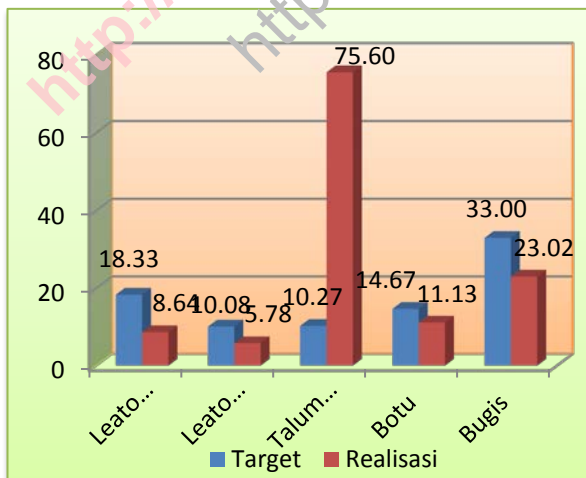

Sumber: Kecamatan Dumbo Raya Dalam Angka 2015

Kecamatan Dumbo Raya beribukota di Kelurahan Talumolo. Kecamatan ini terdiri dari 5 kelurahan 18 Rukun Warga (RW), dan 38 Rukun Tetangga (RT). Jumlah RW dan RT terbanyak terdapat di Kelurahan Talumolo.

Jumlah PNS di lingkungan pemerintah se-Kecamatan Dumbo Raya sebanyak 67 orang, yang terbagi ke dalam empat golongan kepangkatan yakni Golongan I sebanyak 1,49 persen, Golongan II sebanyak 35,82 persen, Golongan III sebanyak 55,22 persen, dan Golongan IV sebanyak 7,46 persen. Dilihat menurut tingkat pendidikan yang ditamatkan, sebagian besar PNS di lingkungan pemerintah kelurahan se-Kecamatan Dumbo Raya merupakan lulusan perguruan tinggi yang jumlahnya mencapai 49,25 persen dari total PNS yang ada.

PBB merupakan salah satu sumber pendapatan daerah yang ikut berperan dalam pelaksanaan pembangunan. Selama tahun 2013, jumlah PBB yang berhasil dihimpun dari masyarakat di Kecamatan Dumbo Raya sebesar 124.162.119 rupiah, atau 69,46 persen dari target yang telah ditetapkan. Adapun Kelurahan dengan perolehan pajak terbesar adalah Kelurahan Talumolo yakni sebesar 75.596.198 rupiah.



## PENDUDUK

Jumlah penduduk Laki-laki lebih banyak dari pada perempuan

# 3

Jumlah penduduk Kecamatan Dumbo Raya mencapai 18.378 jiwa pada tahun 2014. Dengan luas wilayah 8,67 km<sup>2</sup>, setiap 1 km<sup>2</sup> ditempati penduduk sebanyak 2.119 jiwa.

Kelurahan terpadat di Kecamatan Dumbo Raya adalah Kelurahan Bugis dengan tingkat kepadatan penduduk sebesar 10.927 jiwa. Sementara itu, Kelurahan Botu memiliki tingkat kepadatan penduduk terendah yakni sebesar 1.123 jiwa.

Secara umum jumlah penduduk laki-laki lebih banyak dibandingkan jumlah penduduk perempuan. Hal ini ditunjukkan oleh *sex ratio* yang nilainya 101 atau lebih besar dari 100 dimana, dalam setiap 100 penduduk perempuan terdapat 101 penduduk laki-laki.

Jumlah Penduduk Kecamatan Dumbo Raya (jiwa), 2014

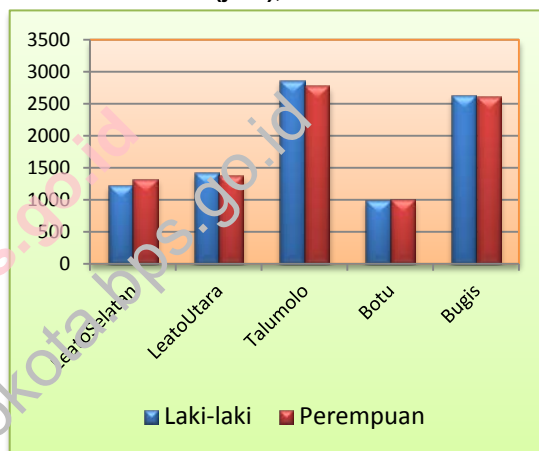

Sumber: Kecamatan Dumbo Raya Dalam Angka 2015

Banyaknya Penduduk (jiwa) Menurut Kelurahan dan Jenis Kelamin di Kecamatan Dumbo Raya, 2014

Kelurahan	Penduduk (orang)		
	Laki-laki	Perempuan	Laki-laki + Perempuan
(1)	(2)	(3)	(4)
Leato Selatan	1 232	1 338	2 670
Leato Utara	1 423	1 383	2 806
Talumolo	2 868	2 779	5 647
Botu	997	1 013	2 010
Bugis	2 637	2 608	5 245
Dumbo Raya	9 257	9 121	18 378

Sumber: Kecamatan Dumbo Raya Dalam Angka 2015



# 4

## PENDIDIKAN

Di kecamatan Dumbo Raya hanya ada TK, SD, dan SMP.



**Banyaknya Sekolah Menurut Jenjang Pendidikan di Kecamatan Dumbo Raya, 2014/2015**

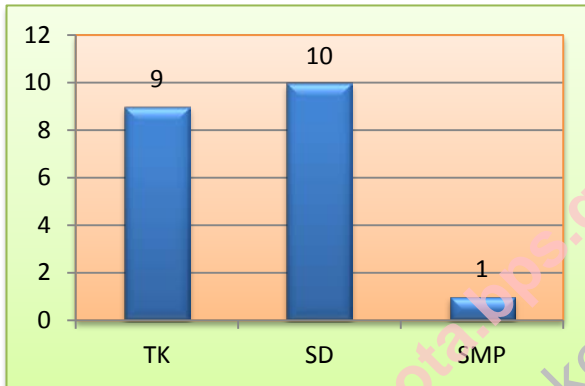

Sumber: Kecamatan Dumbo Raya Dalam Angka 2015

**Rasio Murid-Guru Menurut Jenjang Pendidikan di Kecamatan Dumbo Raya, 2014/2015**

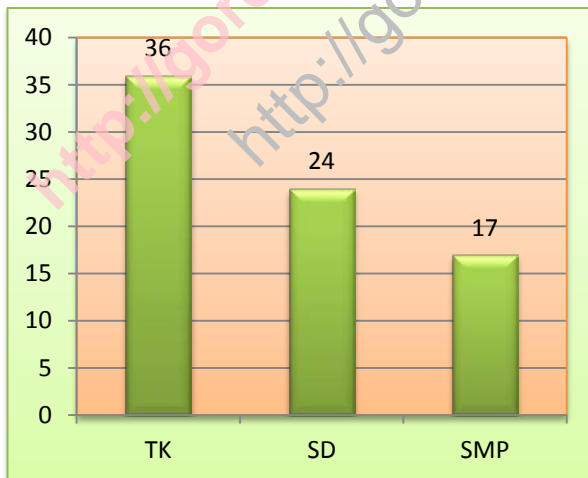

Sumber: Kecamatan Dumbo Raya Dalam Angka 2015

Pendidikan merupakan salah satu faktor penting dalam menentukan kemajuan suatu daerah. Oleh karena itu, ketersediaan sarana dan prasarana pendidikan yang berupa sumber daya manusia dan sarana fisik sangatlah penting. Pada tahun ajaran 2014/2015 di Kecamatan Dumbo Raya terdapat 20 unit sekolah, yang terdiri dari 9 TK, 10 SD, 1 SMP.

Salah satu faktor penting dalam upaya peningkatan kualitas pendidikan adalah tersedianya guru dalam jumlah cukup dan berkualitas. Untuk menggambarkan kondisi ini dapat dilihat melalui angka rasio murid terhadap guru. Semakin kecil angka rasio ini, semakin baik kualitas pendidikan yang dapat diberikan guru terhadap murid. Pada tahun ajaran 2014/2015 rasio murid-guru terbesar terdapat pada jenjang pendidikan TK sedangkan terkecil terdapat pada jenjang pendidikan SMP.



*Produksi jagung di Kecamatan Dumbo Raya meningkat pada tahun 2014*

### Statistik Tanaman Pangan Kecamatan Dumbo Raya, 2011-2014

Uraian	2011	2012	2013	2014
<b>Padi Sawah</b>	-	-	-	-
Luas Panen (ha)	-	-	-	-
Produksi (ton)				
<b>Jagung</b>	4	-	1	3
Luas Panen (ha)	17,84	-	4,19	14,4
Produksi (ton)				

Sumber: Kecamatan Dumbo Raya Dalam Angka 2015  
 Catt: data tahun 2011 merupakan data gabungan kecamatan Dumbo Raya dan Kota Timur

Padi merupakan salah satu komoditi tanaman pangan utama di Kota Gorontalo. Oleh karena itu, produktivitas padi perlu terus ditingkatkan. Pada tahun 2014 tidak ada produksi padi sawah di Kecamatan Dumbo Raya. Hal tersebut dikarenakan tidak ada area sawah di kecamatan ini.

Populasi ternak terdiri dari sapi, kuda, dan kambing. Pada tahun 2014, jumlah populasi ternak di kecamatan Dumbo Raya berturut turut 268 ekor, 93 ekor, dan 1.024 ekor.

### Populasi Ternak di Kecamatan Dumbo Raya, 2014

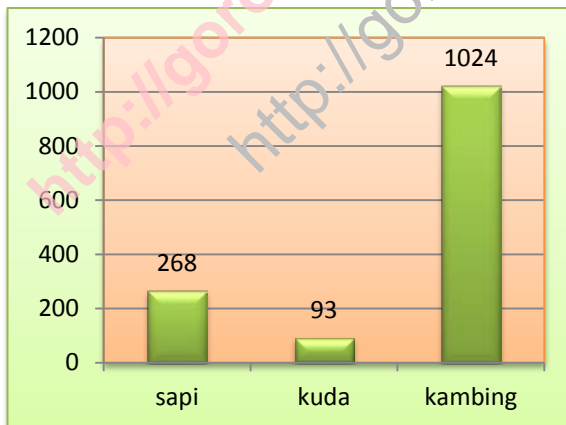

Sumber: Kecamatan Dumbo Raya Dalam Angka 2015

Populasi unggas yang terdiri dari ayam kampung, ayam ras, dan itik pada tahun 2014 secara berturut-turut adalah 1.852 ekor, 2000 ekor, dan 1.537 ekor.

# 6

## PERBANDINGAN REGIONAL

Laju pertumbuhan penduduk tertinggi tercatat di Kecamatan Dungingi pada periode 1990-2000 dan 2000-2010

**Laju Pertumbuhan Penduduk Menurut Kecamatan di Kota Gorontalo (persen), 1990-2000 dan 2000-2010**

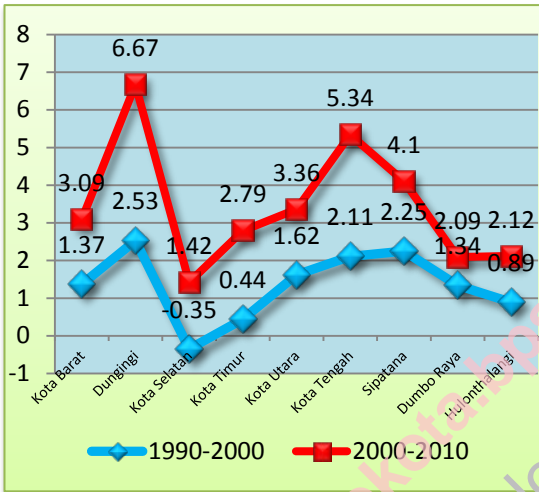

Sumber: Kecamatan Dumbo Raya Dalam Angka 2015

Perbandingan beberapa indikator terpilih antar kecamatan se-Kota Gorontalo memperlihatkan adanya variasi. Dilihat berdasarkan laju pertumbuhan penduduk terlihat adanya perbedaan. Laju pertumbuhan penduduk tertinggi tercatat di Kecamatan Dungingi baik pada periode 1990-2000 maupun 2000-2010. Sementara itu, pada periode yang sama, Kecamatan Kota Selatan memiliki laju pertumbuhan penduduk paling rendah dibanding lima kecamatan lain. Dari sisi kuantitas, Kecamatan Kota Tengah memiliki jumlah penduduk terbesar yakni mencapai 27.047 jiwa.

Perbandingan indikator terpilih lain seperti banyaknya keluarga pra sejahtera dan sejahtera I - III+ juga memperlihatkan angka yang bervariasi antar kecamatan.

**Banyaknya Keluarga Menurut Kecamatan dan Klasifikasi Keluarga di Kota Gorontalo, 2014**

Kecamatan (1)	Pra Sejahtera (2)	Keluarga Sejahtera				Jumlah (7)
		I (3)	II (4)	III (5)	III+ (6)	
Kota Barat	483	3 127	1 332	602	86	5 630
Dungingi	170	1 372	2 313	2 144	556	6 555
Kota Selatan*	187	1 707	1 163	1 346	755	5 158
Kota Timur	778	1 769	2 634	1 683	6 41	7 505
Kota Utara	110	1 690	1 717	1 100	214	4 831
Hulonthalangi	153	2 347	1 455	429	5	4 389
Sipatana	794	1 541	1 238	1 491	65	5 129
Dumbo Raya	244	2 365	1 421	538	120	4 688
Kota Tengah	72	1 674	2 152	1 807	287	5 992
<b>Kota Gorontalo</b>	<b>2 991</b>	<b>17 592</b>	<b>15 425</b>	<b>11 140</b>	<b>2 729</b>	<b>49 877</b>

Catatan : \*) data Kecamatan Kota Selatan belum tersedia  
 Sumber: Kecamatan Dumbo Raya Dalam Angka 2015

# LAMPIRAN TABEL

<http://gorontalokota.bps.go.id>  
<http://gorontalokota.bps.go.id>

**Jumlah Penduduk dan Laju Pertumbuhan Penduduk Menurut Kecamatan di Kota Gorontalo, 1990, 2000, dan 2010**

Kecamatan	Jumlah Penduduk (orang)			Laju Pertumbuhan Penduduk per Tahun (%)	
	1990	2000	2010	1990-2000	2000-2010
(1)	(2)	(3)	(4)	(5)	(6)
Kota Barat	13.583	15.449	10.220	1,37	3,09
Dungingi	10.326	12.941	21.568	2,53	6,67
Kota Selatan	18.739	18.082	20.647	-0,35	1,42
Kota Timur	18.861	19.700	25.195	0,44	2,79
Kota Utara	10.514	12.217	16.326	1,62	3,36
Kota Tengah	14.561	17.629	27.047	2,11	5,34
Sipatana	9.733	11.927	16.823	2,25	4,10
Dumbo Raya	12.378	14.031	15.960	1,34	2,09
Hulonthalangi	11.618	12.655	15.341	0,89	2,12
<b>Kota Gorontalo</b>	<b>120.313</b>	<b>124.631</b>	<b>180.127</b>	<b>1,19</b>	<b>3,35</b>

Sumber: Kecamatan Dumbo Raya Dalam Angka 2014

# DATA

MENCERDASKAN BANGSA

<http://gorontalokota.bps.go.id>  
<http://gorontalokota.bps.go.id>



**Badan Pusat Statistik Kota Gorontalo**

Jln. Dewi Sartika No.21, Gorontalo

Telp (0435) 821956 Fax (0435) 821956

Email : bps7571@yahoo.com