



Katalog/Catalogue: 1102001.6311040
ISSN 3062-8253

KECAMATAN Paringin DALAM ANGKA PARINGIN SUBDISTRICT IN FIGURES

2024



**BADAN PUSAT STATISTIK
KABUPATEN BALANGAN
BPS-STATISTICS
BALANGAN REGENCY**



KECAMATAN
Paringin
DALAM ANGKA
PARINGIN SUBDISTRICT
IN FIGURES

2024



KECAMATAN PARINGIN DALAM ANGKA
PARINGIN Subdistrict in Figures
2024

Volume xx, 2024

Katalog /Catalogue: 1102001.6311040
ISSN: 3062-8253

Ukuran Buku/Book Size: 14,8 cm x 21 cm
Jumlah Halaman/Number of Pages : xxvi+112 hal/pages

Penyusun Naskah/*Manuscript Drafter*:
BPS Kabupaten Balangan
BPS-Statistics Balangan Regency

Penyunting/*Editor*:
BPS Kabupaten Balangan
BPS-Statistics Balangan Regency

Pembuat Kover/*Cover Designer*:
BPS Kabupaten Balangan
BPS-Statistics Balangan Regency

Penerbit/*Publisher*
©BPS Kabupaten Balangan/*BPS-Statistics Balangan Regency*

Sumber Ilustrasi/*Illustration Source*: Canva.com

Dilarang mereproduksi dan/atau menggandakan sebagian atau seluruh isi buku ini untuk tujuan komersial tanpa izin tertulis dari Badan Pusat Statistik Kabupaten Balangan.
It is prohibited to reproduce and/or duplicate part or all of this book for commercial purpose without permission from BPS-Statistics Balangan Regency.

TIM PENYUSUN/COMPILERS
KECAMATAN PARINGIN DALAM ANGKA
PARINGIN Subdistrict in Figures
2024

Pengarah/Director

Roy Suryanto

Penanggung Jawab/Persons in Charge

Roy Suryanto

Penyunting/Editors

Mohammad Rizal Ariansyah • Dwi Handoyo • Ling Lyng Fitrotun Nasihah
• Zuhrotur Rofiah • Helyna • Muhammad Ihsan • Amalia Dyah Ristasari • Rifka
Fakhirah Darmawan • Novia Arum Pratiwi • Santika Isnaeni Agustin

Pengolah Data dan Penulis Naskah/Data Processor and Writers

Mohammad Rizal Ariansyah • Dwi Handoyo • Ling Lyng Fitrotun Nasihah
• Zuhrotur Rofiah • Helyna • Muhammad Ihsan • Amalia Dyah Ristasari • Rifka
Fakhirah Darmawan • Novia Arum Pratiwi • Santika Isnaeni Agustin

Penerjemah/Translators

Tim Diseminasi dan Metadata Statistik

KONTRIBUTOR DATA/DATA CONTRIBUTORS

1. Kementerian Agama/*Ministry of Religious Affair*
2. Kementerian Pendidikan dan Kebudayaan/*Ministry of Education and Culture*
3. Badan Meteorologi Klimatologi dan Geofisika/*Meteorological, Climatology, and Geophysical Agency*
4. Badan Pusat Statistik/*BPS-Statistics Indonesia*
5. Dinas Kependudukan dan Pencatatan Sipil/*Department of Population and Civil Registration*

<https://balangankab.bps.go.id>

PETA WILAYAH KECAMATAN PARINGIN MAP OF PARINGIN DISTRICT

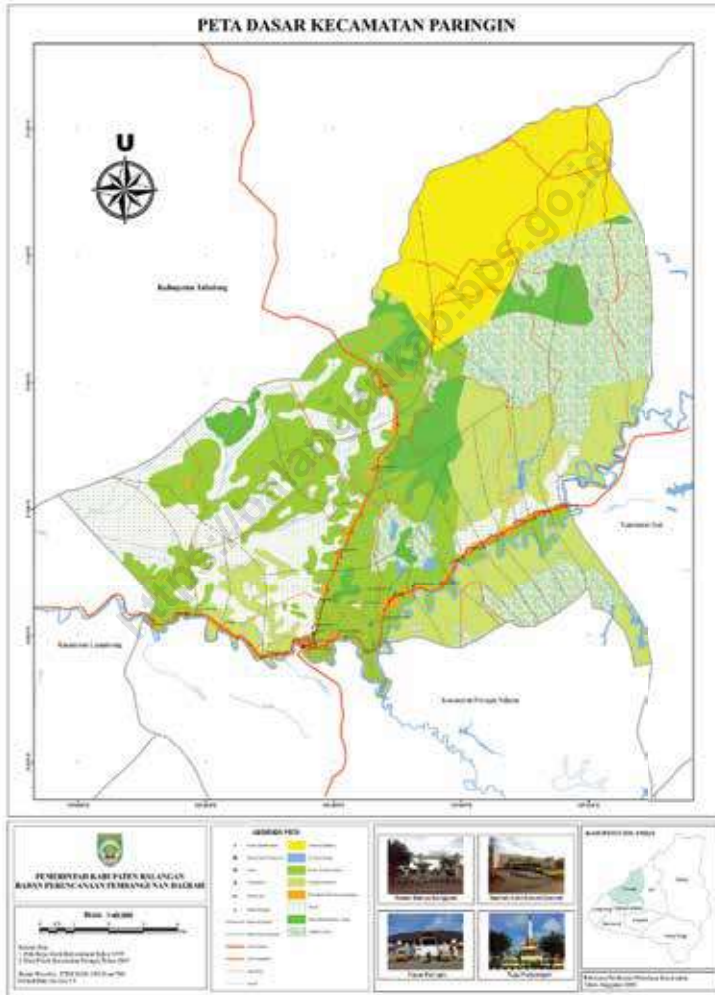

KEPALA BPS KABUPATEN BALANGAN
HEAD OF BPS-STATISTICS BALANGAN REGENCY



ROY SURYANTO

KATA PENGANTAR

Kecamatan Paringin Dalam Angka 2024 merupakan publikasi tahunan yang diterbitkan oleh BPS Kabupaten Balangan. Disadari bahwa publikasi ini belum sepenuhnya memenuhi harapan pihak pemakai data khususnya para perencana, namun diharapkan dapat membantu melengkapi penyusunan rencana pembangunan di Kecamatan Paringin, Kabupaten Balangan.

Publikasi ini dapat terwujud berkat kerja sama dan bantuan dari berbagai pihak baik instansi pemerintah maupun swasta. Kepada semua pihak yang telah memberikan bantuan disampaikan penghargaan dan terima kasih yang sebesar-besarnya

Walaupun publikasi ini telah disiapkan sebaik-baiknya, namun disadari masih ada kekurangan dan kesalahan yang terjadi. Untuk perbaikan publikasi ini, tanggapan dan saran yang bersifat konstruktif dari para pemakai sangat diharapkan.

Paringin Selatan, September 2024

Kepala BPS
Kabupaten Balangan



Roy Suryanto

PREFACE

Paringin Subdistrict In Figures 2024 is an annual publication written by BPS Balangan Regency. Honestly, this publication has not perfect yet and has not filled the user's hope, especially for the planners yet, but hopely it can help to equip compilation of development planning in this new regency.

This comprehensive publication has been made possible with the assistance and contribution from several governmental institutions and private organizations. To all parties who have been involved in the preparation of this publication, I would like to express my sincerest appreciation and gratitude.

Comments and constructive suggestions for the improvement of this publication are always welcome

Paringin Selatan, September 2024
Head of BPS-Statistics Balangan

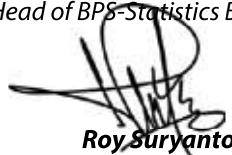

Roy Suryanto

DAFTAR ISI/CONTENTS
KECAMATAN PARINGIN DALAM ANGKA
PARINGIN Subdistrict in Figures
2024

	Halaman <i>Page</i>
Kata Pengantar/ <i>Preface</i>	xii
Daftar Isi/ <i>Contents</i>	xiii
Daftar Tabel/ <i>List of Tables</i>	xv
Daftar Gambar/ <i>List of Figures</i>	xxi
Penjelasan Umum/ <i>Explanatory Notes</i>	xxiii
Daftar Singkatan/ <i>List of Abbreviation</i>	xxv
1. Geografi dan Iklim/ <i>Geography and Climate</i>	1
2. Pemerintahan/ <i>Government</i>	11
3. Penduduk/ <i>Population</i>	21
4. Sosial dan Kesejahteraan Rakyat/ <i>Social and Welfare</i>	31
5. Pertanian/ <i>Agriculture</i>	59
6. Pariwisata, Transportasi, dan Komunikasi/ <i>Tourism, Transportation, and Communication</i>	73
7. Perbankan, Koperasi, dan Perdagangan/ <i>Banking, Cooperative, and Trade</i> 87	87
Daftar Pustaka/ <i>Bibliography</i>	99

DAFTAR TABEL/LIST OF TABLES

Tabel Table		Halaman Page
1.	GEOGRAFI/ GEOGRAPHY	
1.1	Luas Daerah Menurut Desa/Kelurahan di Kecamatan Paringin, 2023 <i>Total Area by Villages/Kelurahan in Paringin Subdistrict, 2023.....</i>	8
1.2	Jarak ke Ibukota Kecamatan dan Ibukota Kabupaten/Kota Menurut Desa/Kelurahan di Kecamatan Paringin (km), 2023 <i>Distance to the Subdistrict Capital and Regency/Municipal Capital by Villages/Kelurahan in Paringin Subdistrict (km), 2023</i>	9
2.	PEMERINTAHAN/GOVERNMENT	
2.1	WILAYAH ADMINISTRATIF ADMINISTRATIVE AREA	
2.1.1	Jumlah Rukun Warga (RW) dan Rukun Tetangga (RT) Menurut Desa/Kelurahan di Kecamatan Paringin, 2023 <i>Number of Rukun Warga and Rukun Tetangga by Villages/ Kelurahan in Paringin Subdistrict, 2023</i>	20
3.	PENDUDUK/POPULATION	
3.1	Penduduk, Distribusi Persentase Penduduk, Kepadatan Penduduk, Rasio Jenis Kelamin Penduduk Menurut Desa/Kelurahan di Kecamatan Paringin, 2023 <i>Population, Percentage Distribution of Population, Population Density, and Population Sex Ratio by Villages/Kelurahan in Paringin Subdistrict, 2023</i>	28
3.2	Jumlah Penduduk Menurut Kelompok Umur dan Jenis Kelamin di Kecamatan Paringin, 2023 <i>Population by Age Groups and Sex in Paringin Subdistrict, 2023</i>	30

4. SOSIAL DAN KESEJAHTERAAN RAKYAT/SOCIAL AND WELFARE**4.1 PENDIDIKAN
EDUCATION**

4.1.1	Banyaknya Desa ¹ /Kelurahan yang Memiliki Fasilitas Sekolah Menurut Tingkat Pendidikan di Kecamatan Paringin, 2021–2023 <i>Number of Villages¹/Kelurahan Having Educational Facilities by Educational Level in Paringin Subdistrict, 2021–2023</i>	40
4.1.2	Jumlah Sekolah Menurut Tingkat Pendidikan di Kecamatan Paringin, 2022/2023 dan 2023/2024 <i>Number of Schools by Educational Level in Paringin Subdistrict, 2022/2023 and 2023/2024</i>	41
4.1.3	Jumlah Guru Menurut Tingkat Pendidikan di Kecamatan Paringin, 2022/2023 dan 2023/2024 <i>Number of Teachers by Educational Level in Paringin Subdistrict, 2022/2023 and 2023/2024</i>	42
4.1.4	Jumlah Murid Menurut Tingkat Pendidikan di Kecamatan Paringin, 2022/2023 dan 2023/2024 <i>Number of Pupils by Educational Level in Paringin Subdistrict, 2022/2023 and 2023/2024</i>	43

**4.2 KESEHATAN
HEALTH**

4.2.1	Banyaknya Desa ¹ /Kelurahan yang Memiliki Sarana Kesehatan Menurut Jenis Sarana Kesehatan di Kecamatan Paringin, 2021–2023 <i>Number of Villages¹/Kelurahan Health Facilities by Type of Health Facilities in Paringin Subdistrict, 2021–2023</i>	44
4.2.2	Banyaknya Warga Penderita Kekurangan Gizi Menurut Desa/Kelurahan di Kecamatan Paringin, 2023 <i>Number of People with Malnutrition by Villages/Kelurahan in Paringin Subdistrict, 2023</i>	45

**4.3 PERUMAHAN DAN LINGKUNGAN
HOUSING AND ENVIRONMENT**

4.3.1	Banyaknya Desa ¹ /Kelurahan Menurut Sumber Air Minum Sebagian Besar Keluarga di Kecamatan Paringin, 2021–2023	
4.3.2	Banyaknya Keluarga Menurut Desa/Kelurahan dan Jenis Pengguna Listrik di Kecamatan Paringin, 2023	

Tabel Table	Halaman Page
	47
4.3.3	48
4.3.4	49
4.3.5	50
4.4	
4.4.1	51
4.4.2	52
4.4.3	55
4.4.4	58

Tabel Table	Halaman Page	
4.4.5	<p>Banyaknya Desa/Kelurahan yang Memiliki Kelompok Kegiatan Olahraga Menurut Jenis Olahraga dan Ketersediaan Fasilitas/Lapangan Olahraga di Kecamatan Paringin, 2023 <i>Number of Villages/Kelurahan Having Sport Activities Groups by Type of Sport and Availability of Sport Facilities/Fields in Paringin Subdistrict, 2023</i></p>	60
5. PERTANIAN/AGRICULTURE		
5.1	<p>Luas Panen Tanaman Sayuran dan Buah-buahan Semusim Menurut Jenis Tanaman di Kecamatan Paringin (ha), 2020–2023 <i>Harvested Area of Seasonal Vegetables and Fruits by Kind of Plant in Paringin Subdistrict (ha), 2020–2023</i></p>	70
5.2	<p>Produksi Tanaman Sayuran dan Buah-buahan Semusim Menurut Jenis Tanaman di Kecamatan Paringin (kuintal), 2020–2023 <i>Production of Seasonal Vegetables and Fruits by Kind of Plant in Paringin Subdistrict (quintal), 2020–2023</i></p>	71
5.3	<p>Luas Panen Tanaman Biofarmaka Menurut Jenis Tanaman di Kecamatan Paringin (m²), 2020–2023 <i>Harvested Area of Medicinal Plants by Kind of Plant in Paringin Subdistrict (m²), 2020–2023</i>.....</p>	72
5.4	<p>Produksi Tanaman Biofarmaka Menurut Jenis Tanaman di Kecamatan Paringin (kg), 2020–2023 <i>Production of Medicinal Plants by Kind of Plant in Paringin Subdistrict (kg),2020–2023</i></p>	73
5.5	<p>Luas Panen Tanaman Hias Menurut Jenis Tanaman di Kecamatan Paringin (m²), 2020–2023 <i>Harvested Area of Ornamental Plants by Kind of Plant in Paringin Subdistrict (m²), 2020–2023</i>.....</p>	74
5.6	<p>Produksi Tanaman Hias Menurut Jenis Tanaman di Kecamatan Paringin (tangkai), 2020–2023 <i>Production of Ornamental Plants by Kind of Plant n Paringin Subdistrict (stalks), 2020–2023</i></p>	75

5.7	Produksi Buah-Buahan dan Sayuran Tahunan Menurut Jenis Tanaman di Kecamatan Paringin (kuintal), 2020–2023 <i>Production of Annual Fruits and Vegetables by Kind of Plant in Paringin Subdistrict (quintal), 2020–2023</i>	76
6. PARIWISATA, TRANSPORTASI, DAN KOMUNIKASI/TOURISM, TRANSPORTATION, AND COMMUNICATION		
6.1 PARIWISATA TOURISM		
6.1.1	Jumlah Sarana Akomodasi Menurut Desa/Kelurahan dan Jenis Akomodasi di Kecamatan Paringin, 2023 <i>Number of Accomodation Facilities by Villages/Kelurahan and Type of Accomodation in Paringin Subdistrict, 2023</i>	86
6.2 TRANSPORTASI TRANSPORTATION		
6.2.1	Prasarana dan Sarana Transportasi Antardesa/Kelurahan Menurut Desa/Kelurahan di Kecamatan Paringin, 2023 <i>Inter-Villages/Kelurahan Transportation Infrastructure and Facilities by Villages/Kelurahan in Paringin Subdistrict, 2023</i>	87
6.3 KOMUNIKASI COMMUNICATION		
6.2.2	Keberadaan Kantor Pos/Pos Pembantu/Rumah Pos, Pos Keliling, dan Perusahaan/Agen Jasa Ekspedisi Swasta Menurut Desa/Kelurahan di Kecamatan Paringin, 2023 <i>Number of Post Office/Subsidiary of Post Office, Mobile Portal Service, Private Expedition Service Company by Villages/Kelurahan in Paringin Subdistrict, 2023.....</i>	89
6.3.1	Jumlah Menara Telepon seluler dan Operator Layanan Komunikasi Telepon Seluler Menurut Desa/ Kelurahan di Kecamatan Paringin, 2023	

Tabel Table	Halaman Page
6.3.2	<p><i>Number of Base Transceiver Station (BTS) and Cellular Phone Communication Service Operators by Villages/Kelurahan in Paringin Subdistrict, 2023</i> 90</p> <p><i>Kekuatan Sinyal Telepon Seluler dan Jenis Sinyal Internet Telepon Seluler Menurut Desa/Kelurahan di Kecamatan Paringin, 2023</i> <i>The Strength of Celular Phone Signal by Villages/Kelurahan in Paringin Subdistrict, 2023</i> 91</p>
7. PERBANKAN, KOPERASI, DAN PERDAGANGAN/BANKING, COOPERATIVE, AND TRADE	
7.1	<p>Banyaknya Sarana Lembaga Keuangan Bank Menurut Desa/ Kelurahan dan Jenis Bank di Kecamatan Paringin, 2023 <i>Number of Bank by Villages/Kelurahan and Type of Bank in Paringin Subdistrict, 2023</i> 101</p>
7.2	<p>Banyaknya Koperasi Aktif Menurut Menurut Desa/Kelurahan dan Jenis Koperasi di Kecamatan Paringin, 2023 <i>Number of Cooperative by Villages/Kelurahan and Type of Cooperative in Paringin Subdistrict, 2023</i>..... 102</p>
7.3	<p>Banyaknya Sarana Perdagangan Menurut Desa/Kelurahan dan Jenis Sarana Perdagangan di Kecamatan Paringin, 2023 <i>Number of Trade Facilities by Villages/Kelurahan and Type of Trade Facilities in Paringin Subdistrict, 2023</i>..... 104</p>

DAFTAR GAMBAR/LIST OF FIGURES

Gambar Figure	Halaman Page
1.1	Luas Daerah menurut Desa/Kelurahan (%), 2021 <i>Total Area by Village/Kelurahan (%), 2021</i>6
1.2	Jarak ke Ibukota Kecamatan Menurut Desa/ Kelurahan di Kecamatan Paringin (km), 2021 <i>Distance to the Subdistrict Capital by Village/Kelurahan in Paringin Subdistrict (km), 2021</i> 7
2.1	Jumlah Rukun Warga (RW) dan Rukun Tetangga (RT) Menurut Desa/Kelurahan di Kecamatan Paringin, 2021 <i>Number of Rukun Warga and Rukun Tetangga by Villages'/ Kelurahan in Paringin Subdistrict, 2021</i>
3.2	Jumlah Penduduk Menurut Kelompok Umur dan Jenis Kelamin di Kecamatan Paringin, 2023 <i>Population by Age Groups and Sex in Paringin Subdistrict, 2023</i>
4.1	Jumlah Sekolah Menurut Tingkat Pendidikan di Kecamatan Paringin, 2023/2024 <i>Number of Schools by Educational Level in Paringin Subdistrict, 2023/2024</i>
4.2	Jumlah Murid Menurut Tingkat Pendidikan di Kecamatan Paringin, 2023/2024 <i>Number of Pupils by Educational Level in Paringin Subdistrict, 2023/2024</i> 41

Gambar
Figure

Halaman
Page

<https://balangankab.bps.go.id>

PENJELASAN UMUM/EXPLANATORY NOTES

Tanda-tanda, satuan-satuan, dan lain-lainnya yang digunakan dalam publikasi ini adalah sebagai berikut:

Symbols, measurement units, and acronyms which are used in this publication, are as follows:

1. TANDA-TANDA/SYMBOLS

Data tidak tersedia/ <i>Data not available</i>	: ...
Tidak ada atau nol / <i>Null or zero</i>	: -
Data dapat diabaikan/ <i>Data negligible</i>	: ~0
Tanda decimal/ <i>Decimal point</i>	: ,
Data tidak dapat ditampilkan/ <i>Not applicable</i>	: NA
Angka estimasi/ <i>Estimated figures</i>	: e
Angka diperbaiki/ <i>Revised figures</i>	: r
Angka sementara/ <i>Preliminary figures</i>	: *
Angka sangat sementara/ <i>Very preliminary figures</i>	: **
Angka sangat sangat sementara/ <i>Very very preliminary figures</i>	: ***

2. SATUAN/UNITS

barel/ <i>barrel</i>	: 158,99 liter/ <i>litres</i> = 1/6,2898 m ³
hektare (ha)/ <i>hectare (ha)</i>	: 10.000 m ²
kilometer (km)/ <i>kilometres (km)</i>	: 1.000 meter/ <i>meters (m)</i>
knot/ <i>knot</i>	: 1,8523 km/jam (<i>km/hour</i>)
kuintal/ <i>quintal</i>	: 100 kg
KWh	: 1.000 Watt <i>hour</i>
MWh	: 1.000 KWh
liter (untuk beras)/ <i>litre (for rice)</i>	: 0,80 kg
MMSCF	: 1/35,3 m ³
metrik ton (m.ton)/ <i>metric ton (m. ton)</i>	: 0,98421 long ton = 1.000 kg
ons/ <i>ounce</i>	: 28,31 gram/ <i>grams</i>
ton	: 1.000 kg

Satuan lain: buah, dus, butir, helai/lembar, kaleng, batang, pulsa, ton kilometer (ton-km), jam, menit, persen (%).

Other units: unit, pack, pieces, sheet, tin, pulse, ton-kilometres(ton-km), hour, minute, percent (%).

Perbedaan angka di belakang koma disebabkan oleh pembulatan angka.

The difference in decimal numbers is caused by rounding.

DAFTAR SINGKATAN/LIST OF ABBREVIATION

SI	: Stasiun Iklim/ <i>Climate Station</i>
SMPK	: Stasiun Meterologi Pertanian Khusus/ <i>Special Agricultural Meteorological Station</i>
t.t	: Tempat tidur/ <i>Bed</i>
BCG	: Bacillus Calmette Guerin
DPT	: Difteri, Pertusis, Tetanus/ <i>Diphtheria, Tetanus, and Pertussis</i>
TT	: Tetanus Toxoid
IOT	: Industri Obat Tradisional/ <i>Traditional Medicine Industry</i>
IKOT	: Industri Kecil Obat Tradisional/ <i>Traditional Medicine Small Industry</i>
Alkes	: Alat kesehatan/ <i>Health Kits</i>
PKRT	: Perbekalan Kesehatan Rumah tangga/ <i>Household Health Logistics</i>
Kompl	: Komplemen/ <i>Complement</i>
IRTP	: Industri Pangan Produksi Rumah Tangga/ <i>Foods Home Industry</i>
PBF	: Pedagang Besar Farmasi/ <i>Pharmacy Whole-seller</i>
GFK	: Gudang Farmasi Kab/Kota/Regency/ <i>Municipality Pharmacy Warehouse</i>
RB	: Rumah Bersalin/ <i>Delivery House</i>
Pustu	: Puskesmas pembantu/ <i>Auxiliary Public Health Center</i>
BP	: Balai Pengobatan/ <i>Polyclinic</i>
TPS	: Tempat Pembuangan Sampah Sementara / <i>landfill</i>
Jamkesmas	: Jaminan kesehatan masyarakat miskin/ <i>Poor public health insurance</i>
PJKMU	: Program Jaminan Kesehatan Masyarakat Umum/ <i>General Public Health Insurance Program</i>
SIUP	: Surat Ijin Usaha Perdagangan/ <i>Trading Permission Letter</i>
TDP	: Tanda Daftar Perusahaan/ <i>Company Registration Identity</i>
API	: Angka Pengenal Importir/ <i>Importer's Identity Number</i>



Desa Lok Batung

adalah

Desa Terluas di Kecamatan Paringin

14,55 KM²



BAB 1

Geografi Geography

PENJELASAN TEKNIS**TECHNICAL NOTES**

1. Desa adalah desa dan desa adat atau yang disebut dengan nama lain, selanjutnya disebut Desa adalah kesatuan masyarakat hukum yang memiliki batas wilayah yang berwenang untuk mengatur dan mengurus urusan pemerintahan, kepentingan masyarakat setempat berdasarkan prakarsa masyarakat, hak asal usul, dan/atau hak tradisional yang diakui dan dihormati dalam system Pemerintahan Negara Kesatuan Republik Indonesia (Undang-Undang Nomor 6 Tahun 2014 tentang Desa).
 2. Kelurahan adalah suatu wilayah yang dipimpin oleh seorang Lurah sebagai perangkat daerah kabupaten dan atau daerah kota di bawah kecamatan (Undang-Undang No. 32 Tahun 2004 tentang Pemerintahan Daerah).
 3. Kecamatan adalah sebuah pembagian wilayah administratif negara Indonesia di bawah Kabupaten atau Kota. Sebuah kecamatan dipimpin oleh seorang camat dan dipecah kepada beberapa kelurahan dan desa-desa. Di Indonesia, sebuah kecamatan atau kabupaten adalah pembagian dari abupaten (kabupaten) atau kota (kota madya). Sebuah kabupaten itu
1. *Village is village and custom village or that is called by other terms, hereinafter referred to as the village is the unity of the legal community who have territorial boundaries that are authorized to regulate and manage government affairs, the interest of local communities based on community initiatives, the origin and local customs that are acknowledged and respected within the unitary System of Government Republic of Indonesia (Law No. 6 Year 2014 about Village).*
 2. *Sub-district is an area that is led by a sub-district head (Lurah) as an apparatus of regency and or city under the district (Law No. 32 Year 2004 about Local Governmental).*
 3. *Subdistrict is a division of the administrative territory of the Indonesian state under regencies or cities. A sub-district is headed by a camat and is divided into several sub-districts and villages. In Indonesia, a sub-district or district is a division of a district (kabupaten) or city (kota madya). A district itself is divided into administrative villages or villages. In the case of a Regency Work Unit (SKPD) which*

sendiri dibagi menjadi kelurahan atau desa administratif. Dalam Hal Satuan Kerja Perangkat Daerah (SKPD) Kabupaten yang mempunyai wilayah kerja tertentu dibawah pimpinan Camat.

4. Luas Desa mencakup seluruh wilayah desa/kelurahan baik yang dihuni penduduk maupun tidak. Termasuk di sini adalah tanah kering, sawah, pegunungan, rawa, kali, tanah bangunan, dan sebagainya. Pencatatan dilakukan dalam kilometer persegi dua angka dibelakang koma.
 5. Jarak ke Ibu Kota Kecamatan adalah jarak yang dihitung dari jarak Kantor Desa ke Kantor Kecamatan.
 6. Jarak ke Ibu Kota Kabupaten/ Kota adalah jarak yang dihitung dari jarak Kantor Desa ke Kantor Bupati/Walikota.
 7. Curah Hujan (mm) adalah ketinggian air hujan yang terkumpul dalam penakar hujan pada tempat yang datar, tidak menyerap, tidak meresap dan tidak mengalir. Unsur hujan 1 (satu) milimeter artinya dalam luasan satu meter persegi pada tempat yang datar tertampung air hujan setinggi satu milimeter atau tertampung air hujan sebanyak satu liter.
4. *The village area covers the entire village/kelurahan area, whether inhabited by residents or not. Included here are dry land, rice fields, mountains, swamps, rivers, building land, and so on. Recording is done in square kilometers with two decimals.*
 5. *The distance to the subdistrict capital is the distance calculated from the distance from the Village Office to the Subdistrict office.*
 6. *Distance to the Regency/Municipal Capital is the distance calculated from the distance from the Village Office to the Regent/Mayor's Office.*
 7. *Precipitation (mm) is the height of rainwater that collects in a rain gauge on a flat, non-absorbent, non-absorbent and non-flowing place. The rain element of 1 (one) millimeter means that in an area of one square meter on a flat place one millimeter of rainwater can be accommodated or one liter of rainwater can be accommodated.*

ULASAN**DESCRIPTION****Keadaan Geografi**

Berdasarkan data yang tersedia, Kecamatan Paringin memiliki luas wilayah sebesar 100,04 kilometer persegi. Desa Lok Batung merupakan desa terluas yang mencakup 14,54 persen dari luas keseluruhan Kecamatan Paringin sedangkan Desa Balang memiliki luas wilayah terkecil sebesar 3,20 kilometer persegi atau hanya 3,20 persen dari wilayah Kecamatan Paringin.

Dilihat dari jarak desa ke Ibukota Kabupaten, Kelurahan Paringin Kota dan Kelurahan Paringin Timur merupakan desa terdekat dengan ibukota kabupaten yaitu berjarak 5,00 km.

Geography Condition

Based on available data, Paringin Subdistrict has an area of 100,4 square kilometers. Lok Batung village is the largest village covering 14,54 percent of the total area of Paringin Subdistrict while Kasai Village has the smallest area of 3,20 square kilometers or only 3,20 percent of the Paringin Subdistrict area.

Based on data the distance of village from the village to the district capital, Kelurahan Paringin Kota and Kelurahan Paringin Timur is the closest village to the district capital, which is 5,00 km away.

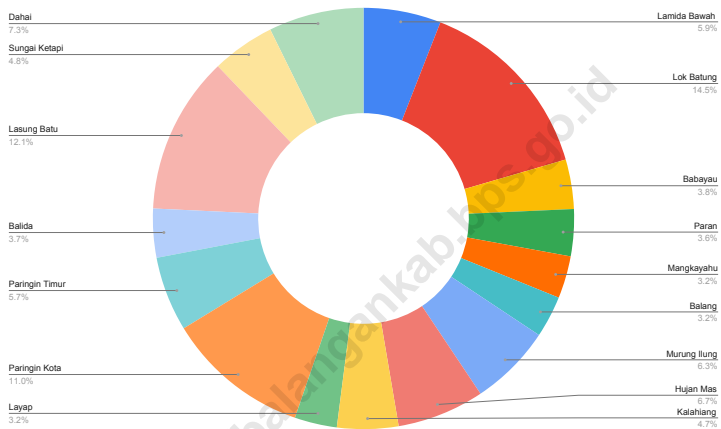

Sumber/Source: BPS, Pendataan Potensi Desa (Podes) 2021/BPS-Statistics Indonesia, Village Potential Data Collecting 2021

Gambar 1.1 Luas Daerah menurut Desa/Kelurahan (%), 2021
Figures 1.1 Total Area by Village/Kelurahan (%), 2021

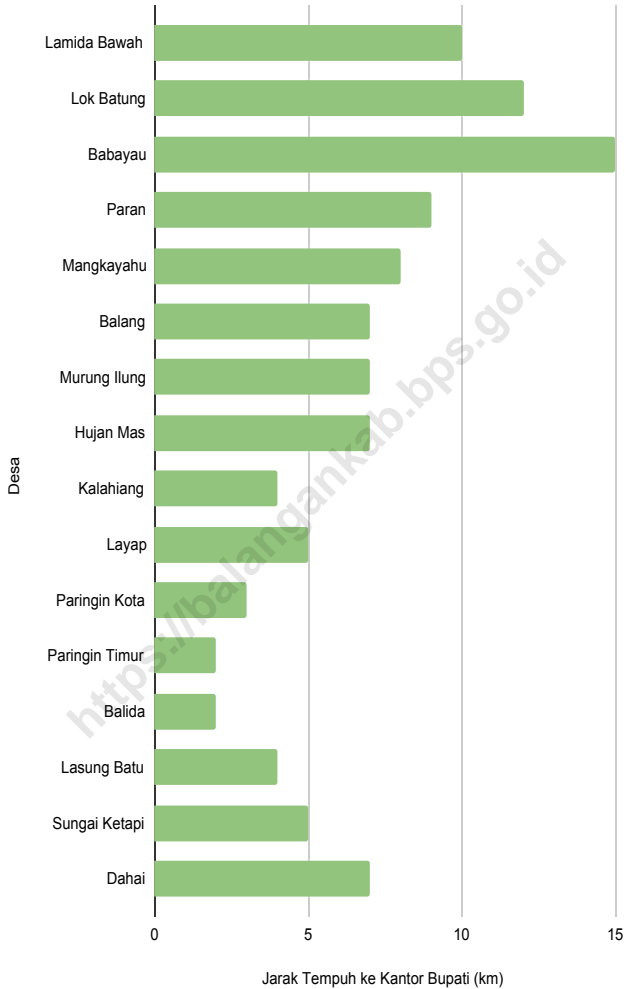

Sumber/Source: BPS, Pendataan Potensi Desa (Podes) 2021/BPS-Statistics Indonesia, Village Potential Data Collecting 2021

Gambar
Figures 1.2

Jarak ke Ibukota Kecamatan Menurut Desa/Kelurahan di Kecamatan Paringin (km), 2021
Distance to the Subdistrict Capital by Village/Kelurahan in Paringin Subdistrict (km), 2021

Tabel
Table 1.1

Luas Daerah Menurut Desa/Kelurahan di Kecamatan Paringin, 2021
Total Area by Villages/Kelurahan in Paringin Subdistrict, 2021

Desa/Kelurahan Village/Kelurahan	Luas Total Area (km²/sq,km)	Persentase terhadap Luas Kecamatan Percentage to Subdistrict Area
(1)	(2)	(3)
Lamida Bawah	5.95	5.95
Lok Batung	14.55	14.54
Babayau	3.80	3.80
Paran	3.60	3.60
Mangkayahu	3.25	3.25
Balang	3.20	3.20
Murung Ilung	6.30	6.30
Hujan Mas	6.70	6.70
Kalahiang	4.70	4.70
Layap	3.25	3.25
Paringin Kota	11.00	11.00
Paringin Timur	5.74	5.74
Balida	3.75	3.75
Lasung Batu	12.10	12.10
Sungai Ketapi	4.85	4.85
Dahai	7.30	7.30
Kecamatan Paringin	100.04	100.00

Catatan/Note: UU No.2 Tahun 2003 dan Perda Kabupaten Balangan No.23 Tahun 2006

* Luas Kecamatan masih dilakukan verifikasi lebih lanjut/ The district area is still under further verification

Sumber/Source: Pemda Kabupaten Balangan, & BPS Balangan Pendataan Potensi Desa/Local Government of Balangan Regency, & Statistics of Balangan Regency- Village Potencies Survey

Tabel 1.2
Table

Jarak ke Ibukota Kecamatan dan Ibukota Kabupaten/Kota Menurut Desa/Kelurahan di Kecamatan Paringin (km), 2021
Distance to the Subdistrict Capital and Regency/Municipal Capital by Villages/Kelurahan in Paringin Subdistrict (km), 2021

Desa/Kelurahan Village/Kelurahan	Jarak ke Ibukota Kecamatan Distance to Subdistrict Capital	Jarak ke Ibukota Kabupaten/ Kota Distance to Regency/Municipal Capital
(1)	(2)	(3)
Lamida Bawah	10.00	15.00
Lok Batung	12.00	15.00
Babayau	15.00	11.00
Paran	9.00	14.00
Mangkayahu	8.00	9.00
Balang	7.00	8.00
Murung Ilung	7.00	10.00
Hujan Mas	7.00	9.00
Kalahiang	4.00	8.00
Layap	5.00	7.00
Paringin Kota	3.00	5.00
Paringin Timur	2.00	5.00
Balida	2.00	10.00
Lasung Batu	4.00	12.00
Sungai Ketapi	5.00	15.00
Dahai	7.00	15.00

Catatan/Note: ...

Sumber/Source: BPS, Pendataan Potensi Desa (Podes) 2021/BPS-Statistics Indonesia, Village Potential Data Collecting 2021

<https://balangankab.bps.go.id>

Terdapat

72

Rukun Tetangga

Di Kecamatan Paringin

BAB 2

Pemerintahan Government



PENJELASAN TEKNIS**TECHNICAL NOTES**

1. Rukun Warga (RW) dan Rukun Tetangga (RT) adalah Organisasi masyarakat yang diakui dan dibina oleh pemerintah untuk memelihara dan melestarikan nilai-nilai kehidupan masyarakat Indonesia yang berdasarkan kegotongroyongan dan kekeluargaan serta untuk membantu meningkatkan kelancaran pelaksanaan tugas pemerintahan, pembangunan dan kemasyarakatan di desa dan kelurahan.
 2. Desa adalah suatu wilayah yang ditempati sejumlah penduduk sebagai kesatuan masyarakat yang ada di dalamnya merupakan kesatuan hukum yang memiliki organisasi pemerintah terendah langsung dibawah camat, dan berhak menyelenggarakan rumah tangganya sendiri dalam ikatan Negara Kesatuan Republik Indonesia (NKRI).
 3. Pegawai Negeri Sipil adalah pegawai yang telah memenuhi syarat yang ditentukan, diangkat oleh pejabat yang berwenang dan diberikan tugas dalam suatu jabatan negeri, atau diberikan tugas negara lainnya, dan digaji berdasarkan peraturan perundang-undangan yang berlaku.
1. *Rukun Warga (RW) and Rukun Tetangga (RT) are organizations recognized and fostered by the government to maintain and safeguard the values of Indonesian people's life based on mutual cooperation and kinship and to help improve the implementation of government, development and community tasks in villages and sub-districts.*
 2. *The village is an area occupied by a number of residents as a community unit which is a legal entity that has the lowest government organization directly under the sub-district head, and has the right to organize their own household within the bonds of the Unitary State of the Republic of Indonesia (NKRI).*
 3. *Civil Servants are employees who have met the specified requirements, are appointed by the competent authority and are assigned tasks in a state office, or are assigned other state duties, and are paid based on the applicable laws and regulations.*

- | | |
|--|--|
| <p>4. Golongan 1 (Juru) merupakan jenjang kepangkatan untuk PNS golongan I/Asampai I/D. Golongan ini ditempati orang-orang dengan pendidikan formal Sekolah Dasar, Sekolah Menengah Pertama, atau sederajat. Pekerjaan-pekerjaan di golongan I membutuhkan kemampuan dasar dan belum menuntut suatu ketrampilan di bidang ilmu tertentu. Dapat dikatakan bahwa juru merupakan pelaksana pembantu dalam bagian kegiatan yang menjadi tanggung jawab jenjang kepangkatan di atasnya.</p> | <p>4. <i>Group 1 (interpreter) is the rank level for civil servants in groups I/A to I/D. This group is occupied by people with a formal education in Elementary School, Junior High School, or the equivalent. Jobs in group I require basic skills and do not require a skill in a particular field of science. It can be said that the interpreter is an assistant executor in the part of the activity that is the responsibility of the rank level above him.</i></p> |
| <p>5. Golongan II (Pengatur) merupakan jenjang kepangkatan untuk PNS golongan II/A sampai II/D dengan sebutan secara berjenjang: pengatur muda, pengatur muda tingkat I, pengatur, dan pengatur tingkat I. Pengatur adalah orang yang melaksanakan langkah-langkah realisasi suatu kegiatan dalam suatu instansi. Golongan ini ditempati oleh orang-orang dengan pendidikan formal jenjang sekolah menengah atas hingga Diploma III, atau sederajat. Pekerjaan-pekerjaan di tingkat kepangkatan pengatur sudah mulai menuntut suatu ketrampilan di bidang ilmu tertentu.</p> | <p>5. <i>Group II (regulators) is a rank level for civil servants class II/A to II/D with the designations in stages: young regulators, junior level I regulators, regulators, and level I regulators. Regulators are people who carry out the steps to realize an activity in an agency. This group is occupied by people with formal education at the high school level up to Diploma III, or its equivalent. Jobs at the regulatory level have begun to require a skill in a particular field of science.</i></p> |
| <p>6. Golongan III (Penata) merupakan jenjang kepangkatan untuk PNS golongan III/Asampai III/D dengan</p> | <p>6. <i>Group III (Stylist) is a rank level for civil servants class III/A to III/D with the designations in stages: young</i></p> |

sebutan secara berjenjang: Panata muda, penata muda tingkat I, penata, dan penata tingkat I. Golongan ini ditempati oleh orang dengan pendidikan formal jenjang SI atau Diploma IV ke atas, atau yang setingkat. Dapat diasumsikan bahwa pekerjaan di tingkat ini sudah mulai menuntut suatu keahlian di bidang ilmu tertentu dengan lingkup pemahaman kaidah ilmu yang yang telah mendalam.

7. Golongan IV (pembina) merupakan jenjang kepangkatan untuk PNS golongan IV/A sampai IVD dengan sebutan secara berjenjang : pembina muda, pembina tingkat I, Pembina utama muda, dan pembina utama. Sebagai jenjang tertinggi, kepangkatan ini diperoleh setelah melalui suatu perjalanan karir yang panjang sebagai PNS. Pekerjaan pada kelompok kepangkatan Pembina tidak hanya menuntut keahlian di bidang ilmu tertentu, namun juga menuntut kematangan dan kearifan kerja yang sudah diperoleh sepanjang masa kerjanya. Dengan demikian, pembina adalah model peran bagi jenjang-jenjang di bawahnya guna membina dan mengembangkan kekuatan sumber daya untuk kedepannya.
8. Kecamatan adalah sebuah daerah administratif di wilayah Indonesia

administrators, junior stylists at level I, stylists, and stylists at level I. This group is occupied by people with formal education at SI or Diploma IV level above, or equivalent. It can be assumed that work at this level has begun to require an expertise in a particular field of science with a deep understanding of the rules of science.

7. *Group IV (coach) is a rank level for PNS group IV/A to IVD with the designations in stages: young coaches, level I coaches, young main coaches, and main coaches. As the highest level, this rank was obtained after going through a long career as a civil servant. Work in the supervisory rank group does not only require expertise in a particular field of knowledge, but also requires maturity and work wisdom that has been obtained throughout his tenure. Thus, the coach is a role model for the levels below him in order to foster and develop the strength of resources for the future.*
8. *A subdistrict is an administrative area in the territory of Indonesia*

yang berada di bawah wilayah tingkat II (kabupaten) atau kota, serta terdiri dari beberapa kelurahan atau desa di dalamnya.

which is under a level II (district) or city area, and consists of several sub-districts or villages within it.

<https://balangankab.bps.go.id>

<https://balangankab.bps.go.id>

ULASAN

Kecamatan Paringin terdiri dari 16 desa dengan ibukota kecamatan di Kelurahan Paringin Kota.

Terdapat 72 Rukun Tetangga (RT) di Kecamatan Paringin. Desa /Kelurahan dengan RT terbanyak adalah Kelurahan Paringin Kota dengan total 18 RT dengan total sebanyak 5 (lima) RW.

DESCRIPTION

Paringin Subdistrict consists of 16 villages with the Subdistrict capital in Kelurahan Paringin Kota.

There are 72 Rukun Tetangga/neighborhoods (RT) in Paringin Subdistrict. The village/kelurahan with the most RTs are Panaitan with a total of 18 RTs. Rukun Warga/hamlets (RW) are only found in Kelurahan Paringin Kota with a total of 5 (five) RWs in Paringin Subdistrict.

<https://balangankab...>

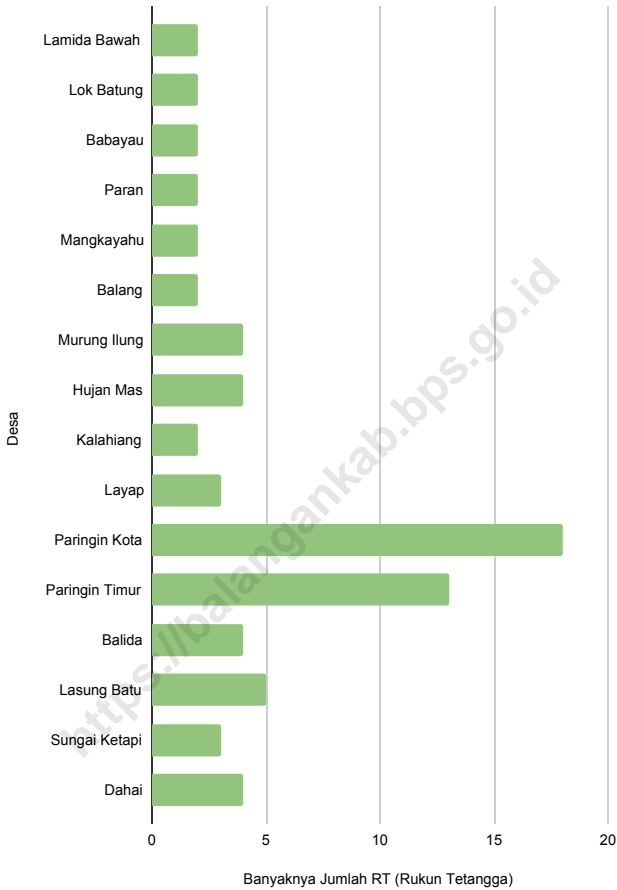

Sumber/Source : BPS, Pendataan Potensi Desa (Podes) 2021, Pemutakhiran Kerangka Geospasial dan Muatan Wilkerstat

Gambar 2.1
Figures

Jumlah Rukun Warga (RW) dan Rukun Tetangga (RT) Menurut Desa/Kelurahan di Kecamatan Paringin, 2021
Number of Rukun Warga and Rukun Tetangga by Villages¹/
Kelurahan in Paringin Subdistrict, 2021

2.1 WILAYAH ADMINISTRATIF ADMINISTRATIVE AREA

Tabel 2.1.1 Jumlah Rukun Warga (RW) dan Rukun Tetangga (RT) Menurut Desa/Kelurahan di Kecamatan Paringin, 2021
Table *Number of Rukun Warga and Rukun Tetangga by Villages'/Kelurahan in Paringin Subdistrict, 2021*

Desa/Kelurahan <i>Village/Kelurahan</i>	Rukun Warga (RW)	Rukun Tetangga (RT)
(1)	(2)	(3)
Lamida Bawah	-	2
Lok Batung	-	2
Babayau	-	2
Paran	-	2
Mangkayahu	-	2
Balang	-	2
Murung Ilung	-	4
Hujan Mas	-	4
Kalahiang	-	2
Layap	-	3
Paringin Kota	5	18
Paringin Timur	-	13
Balida	-	4
Lasung Batu	-	5
Sungai Ketapi	-	3
Dahai	-	4
Kecamatan Paringin	5	72

Catatan/Note: ...

Sumber/Source: "BPS, Pendataan Potensi Desa (Podes) 2021, Pemutakhiran Kerangka Geospasial dan Muatan Wilkerstat

"

<https://balangankab.bps.go.id>

<https://balangankab.bps.go.id>

BAB 3

Penduduk *Population*

Terdapat

20.052 jiwa

Jumlah Penduduk di
Kecamatan Paringin

PENJELASAN TEKNIS

1. Penduduk Indonesia adalah semua orang yang berdomisili di wilayah teritorial Indonesia selama 6 bulan atau lebih dan atau mereka yang berdomisili kurang dari 6 bulan tetapi bertujuan menetap.
2. Laju pertumbuhan penduduk adalah angka yang menunjukkan persentase penambahan penduduk dalam jangka waktu tertentu.
3. Kepadatan penduduk adalah rasio banyaknya penduduk per kilometer persegi.
4. Rasio jenis kelamin adalah perbandingan antara penduduk laki-laki dan penduduk perempuan pada suatu wilayah dan waktu tertentu. Biasanya dinyatakan dengan banyaknya penduduk laki-laki untuk 100 penduduk perempuan.
5. Distribusi penduduk adalah pola persebaran penduduk di suatu wilayah, baik berdasarkan batas-batas geografis maupun berdasarkan batas-batas administrasi pemerintahan.
6. Komposisi penduduk adalah pola persebaran penduduk menurut karakteristiknya, contoh: penduduk menurut kelompok

TECHNICAL NOTES

1. *All residents of the entire territory of Indonesia who have stayed for six months or longer, and those who intended to stay more than six months even though their length of stay is less than six months.*
2. *The growth rate of population is the number that show percentage of population growth within a specified period.*
3. *Population density is ratio of population per square kilometer.*
4. *Sex ratio is the ratio of males population to females population in a given area and time, usually expressed as the number of males for every 100 females.*
5. *Population distribution is the pattern of population distribution in an area, either by geographic boundaries or by government administrative boundaries.*
6. *Population composition is the pattern of population distribution by its characteristics, example: population by age group,*

umur, penduduk menurut jenis kelamin.

population by sex

<https://balangankab.bps.go.id>

ULASAN

Jumlah penduduk Kecamatan Paringin menurut Data Agregat Kependudukan Kabupaten Balangan Semester II Tahun 2023 yaitu sebesar 20.052 jiwa, yang terdiri atas 10.054 jiwa penduduk laki-laki dan 9.998 jiwa penduduk perempuan. Rasio jenis kelamin Kecamatan Paringin pada tahun 2023 sebesar 100,56. Angka ini dapat diinterpretasikan bahwa untuk setiap 100 penduduk perempuan terdapat sekitar 100 - 101 penduduk laki-laki.

Kepadatan penduduk di Kecamatan Paringin tahun 2023 mencapai 200,44 jiwa/km². Angka kepadatan penduduk tertinggi terletak di Kelurahan Paringin Timur sebesar 786,41 jiwa/ km² dan kepadatan terendah di Desa Lok Batung sebesar 34,09 jiwa/km².

Berdasarkan kelompok umur, jumlah penduduk terbanyak di Kecamatan Paringin yaitu penduduk berusia 10-14 Tahun.

DESCRIPTION

The population of Paringin Subdistrict according to The Balangan Regency Population Aggregate Data Semester II 2023 were 20.052 people, consisting of 10.054 male and 9.998 female population. The sex ratio of Paringin Distric in 2023 were 100,56. This figure can be interpreted that for every 100 female population there are about 100 - 101 male population.

Population density in Paringin Subdistrict in 2023 reached 200,44 people/km². The highest population density is located in Kelurahan Paringin Timur at 786,41 people/km² and the lowest density in Lok Batung Village at 34,09 people/km².

Based on age group, the largest population in Paringin Subdistrict is the population aged 10-14 years

<https://balangankab.bps.go.id>

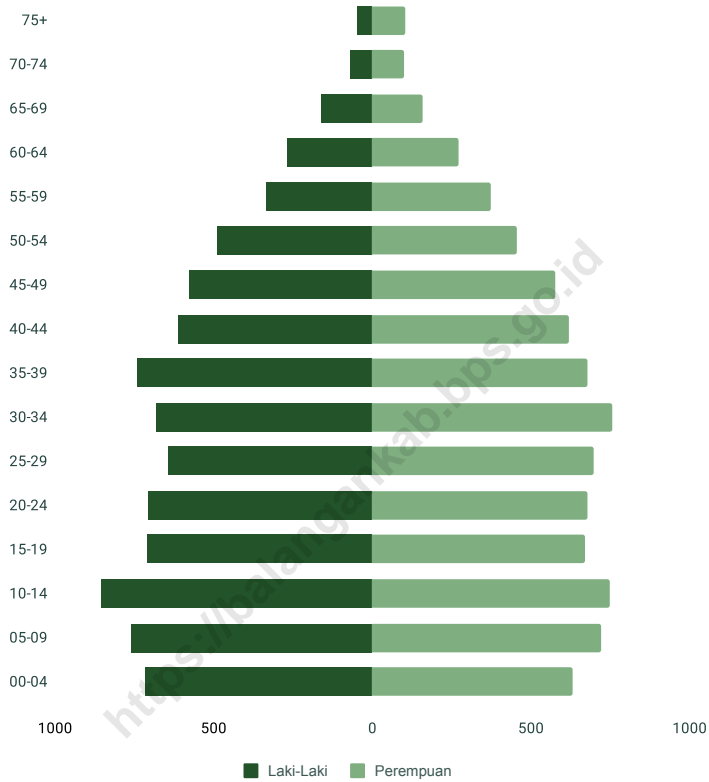

Sumber/Source: Dinas Kependudukan dan Pencatatan Sipil Kabupaten Balangan/Population and Civil Registration Office of Balangan Regency

Gambar 3.2
Figures

Jumlah Penduduk Menurut Kelompok Umur dan Jenis Kelamin di Kecamatan Paringin, 2023
Population by Age Groups and Sex in Paringin Subdistrict, 2023

Tabel 3.1 Penduduk, Distribusi Persentase Penduduk, Kepadatan Penduduk, Rasio Jenis Kelamin Penduduk Menurut Desa/ Kelurahan di Kecamatan Paringin, 2023
Population, Percentage Distribution of Population, Population Density, and Population Sex Ratio by Villages/ Kelurahan in Paringin Subdistrict, 2023

Desa/Kelurahan Village/Kelurahan	Penduduk/Population		
	Laki-Laki/Male	Perempuan/Female	Jumlah/Total
(1)	(2)	(3)	(4)
Lamida Bawah	254	249	503
Lok Batung	235	261	496
Babayau	284	299	583
Paran	235	210	445
Mangkayahu	276	277	553
Balang	205	188	393
Murung Ilung	331	350	681
Hujan Mas	444	442	886
Kalahiang	314	337	651
Layap	322	331	653
Paringin Kota	2.651	2.652	5.303
Paringin Timur	2.309	2.205	4.514
Balida	468	473	941
Lasung Batu	671	642	1.313
Sungai Ketapi	502	514	1.016
Dahai	553	568	1.121
Kecamatan Paringin	10.054	9.998	20.052

Lanjutan Tabel/*Continued Table 3.1*

Desa/Kelurahan <i>Village/Kelurahan</i>	Persentase Penduduk <i>Percentage of Total Population</i>	Kepadatan Penduduk (per km ²) <i>Population Density per sq.km</i>	Rasio Jenis Kelamin Penduduk <i>Population Sex Ratio</i>
(1)	(5)	(6)	(7)
Lamida Bawah	2,51	84,54	102,01
Lok Batung	2,47	34,09	90,04
Babayau	2,91	153,42	94,98
Paran	2,22	123,61	111,90
Mangkayahu	2,76	170,15	99,64
Balang	1,96	122,81	109,04
Murung Ilung	3,40	108,10	94,57
Hujan Mas	4,42	132,24	100,45
Kalahiang	3,25	138,51	93,18
Layap	3,26	200,92	97,28
Paringin Kota	26,45	482,09	99,96
Paringin Timur	22,51	786,41	104,72
Balida	4,69	250,93	98,94
Lasung Batu	6,55	108,51	104,52
Sungai Ketapi	5,07	209,48	97,67
Dahai	5,59	153,56	97,36
Kecamatan Paringin	100,00	200,44	100,56

Catatan/*Note*: ...Sumber/*Source*: Dinas Kependudukan dan Pencatatan Sipil Kabupaten Balangan/*Population and Civil Registration Office of Balangan Regency*

Tabel 3.2 Jumlah Penduduk Menurut Kelompok Umur dan Jenis Kelamin di Kecamatan Paringin, 2023
Table Population by Age Groups and Sex in Paringin Subdistrict, 2023

Kelompok Umur Age Groups	Jenis Kelamin/Sex		
	Laki-Laki Male	Perempuan Female	Jumlah Total
(1)	(2)	(3)	(4)
0-4	772	776	1.548
5-9	994	842	1.836
10-14	919	925	1.844
15-19	806	755	1.561
20-24	901	862	1.763
25-29	834	835	1.669
30-34	835	887	1.722
35-39	829	858	1.687
40-44	718	754	1.472
45-49	675	676	1.351
50-54	604	579	1.183
55-59	431	445	876
60-64	367	351	718
65-69	220	200	420
70-74	93	111	204
75+	56	142	198
Kecamatan Paringin	10.054	9.998	20.052

Catatan/Note: ...

Sumber/Source: Dinas Kependudukan dan Pencatatan Sipil Kabupaten Balangan/Population and Civil Registration Office of Balangan Regency

Terdapat
1.753 Murid SD
di Kecamatan Paringin
Pada tahun Ajaran 2023/2024

BAB 4

Sosial dan Kesejahteraan Rakyat *Social and Welfare*



PENJELASAN TEKNIS**TECHNICAL NOTES**

- | | |
|--|--|
| <p>1. Jalur Pendidikan di Indonesia terdiri atas 1) pendidikan formal, 2) pendidikan nonformal, dan 3) pendidikan informal yang ketiganya dapat saling melengkapi dan memperkaya (Undang-Undang No. 20 Tahun 2013 tentang Sistem Pendidikan Nasional).</p> | <p>1. <i>The Education System in Indonesia consists of 1) a formal education, 2) non-formal education, and 3) informal education that all three can be complementary and enriching (Law No. 20 Year 2013 about The National Education System).</i></p> |
| <p>2. Jenjang Pendidikan Formal terdiri atas pendidikan dasar, pendidikan menengah, dan pendidikan tinggi. Jenis pendidikan yang diajarkan mencakup pendidikan umum, kejuruan, akademik, profesi, vokasi, keagamaan, dan khusus.</p> | <p>2. <i>Formal Education Level consists of primary education, secondary education, and high education. The kind of education that taught consists of general education, vocational, academic, professional, religious, and specific education. a.</i></p> |
| <p>3. Pendidikan Dasar berbentuk Sekolah Dasar (SD) dan Madrasah Ibtidaiyah (MI) atau bentuk lain yang sederajat serta Sekolah Menengah Pertama (SMP) dan Madrasah Tsanawiyah (MTs), atau bentuk lain yang sederajat.</p> | <p>3. <i>The Primary Education consists of Elementary School and Islamic Elementary School or other equivalent forms and Junior High School and MTs, or other equivalent forms.</i></p> |
| <p>4. Pendidikan Menengah berbentuk Sekolah Menengah Atas (SMA), Madrasah Aliyah (MA), Sekolah Menengah Kejuruan (SMK), dan Madrasah Aliyah Kejuruan (MAK), atau bentuk lain yang sederajat.</p> | <p>4. <i>The Secondary Education consists of the senior high school, MA, Vocational School, and Vocational Madrasah Aliyah, or o ther equivalent forms.</i></p> |
| <p>5. Pendidikan Tinggi merupakan jenjang pendidikan setelah pendidikan menengah yang mencakup program pendidikan</p> | <p>5. <i>The High Education consists of the education level after the secondary education that consists of diplomas, bachelor, master, specialist, and</i></p> |

diploma, sarjana, magister, spesialis, dan doktor yang diselenggarakan oleh perguruan tinggi. Perguruan tinggi dapat berbentuk akademi, politeknik, sekolah tinggi, institut, atau universitas

doctoral degrees that are held by the college. The colleges can be academy, polytechnic, high school, institute, or university.

6. Rumah Sakit adalah tempat pemeriksaan dan perawatan kesehatan, biasanya berada di bawah pengawasan dokter/tenaga medis, yang melayani penderita yang sakit untuk berobat rawat jalan atau rawat inap.
 7. Rumah Bersalin adalah sarana pelayanan kesehatan dengan izin sebagai rumah bersalin, dilengkapi pelayanan pemeriksaan kehamilan, persalinan serta pemeriksaan ibu dan anak yang berada di bawah pengawasan bidan senior.
 8. Puskesmas (Pusat Kesehatan Masyarakat) adalah unit pelaksana teknis dinas kesehatan kabupaten/ kota yang mempunyai fungsi utama sebagai penyelenggara pelayanan kesehatan tingkat pertama. Wilayah kerja puskesmas maksimal adalah satu kecamatan dan untuk dapat menjangkau wilayah kerjanya, puskesmas mempunyai jaringan pelayanan yang meliputi unit Puskesmas Pembantu (Pustu),
6. *Hospital is a place for health check, usually controlled/supervised by doctors/medical personnel to serve the ill patients to get outpatient or inpatient treatment services.*
 7. *Maternity House is health care facility with a license as a maternity house, equipped with prenatal care, childbirth and examination of mothers and children which is under the supervision of a senior midwife.*
 8. *Public Health Center is technical implementation unit of regency health department that have the primary function as a firstlevel health care providers. The working area standard of public health center is one district and to reach their working areas, public health centers have a service network covering subsidiary of public health center, mobile public health center units, and midwife units (Regulation of the Minister of Health of Indonesia Number*

ULASAN

unit Puskesmas Keliling (Puskel), dan unit bidan desa/komunitas (Peraturan Menteri Kesehatan RI No. 75 Tahun 2014 Tentang Pusat Kesehatan Masyarakat).

9. Apotek adalah suatu tempat tertentu yang digunakan untuk melakukan pekerjaan kefarmasian, dan penyaluran/ penjualan obat atau bahan farmasi dan perbekalan kesehatan lainnya kepada masyarakat yang dikelola oleh tenaga apoteker (Peraturan Menteri Kesehatan RI No. 1332 Tahun 2002 Tentang Perubahan Atas Peraturan Menteri Kesehatan RI No. 922/MENKES/PER/X/1993 Tentang Ketentuan dan Tata Cara Pemberian Izin Apotek).

DESCRIPTION

75 Year 2014 about Public Health Center).

9. *Pharmacy is a specific place that is used for pharmaceutical jobs, and distribution/sale of drugs/ pharmaceuticals and other medical supplies to people that are administered by trained pharmacist (Regulation of the Minister of Health of Indonesia Number 1332 Year 2002 about the Changes of Regulation of the Minister of Health of Indonesia Number 922/MENKES/PER/X/1993 about Pro-vision and Procedures for Administration of Licensed Pharmacies).*

<https://balangankab.bps.go.id>

ULASAN**Pendidikan**

Tersedianya fasilitas pendidikan yang memadai diperlukan dalam upaya peningkatan mutu pendidikan. Pada periode 2023/2024, Kecamatan Paringin memiliki 22 gedung Sekolah Dasar (SD) sederajat, 5 gedung Sekolah Menengah Pertama (SMP) sederajat, dan 4 gedung Sekolah Menengah Atas (SMA) sederajat.

Kesehatan

Sarana Kesehatan yang memadai merupakan salah satu kunci dalam peningkatan kesehatan masyarakat. Di Kecamatan Paringin terdapat 1 (satu) rumah sakit dan 1 (satu) puskesmas yaitu puskesmas tanpa rawat inap.

Agama

Banyaknya tempat peribadatan di Kecamatan Paringin pada tahun 2021 terdiri atas, 16 Masjid dan 56 Musholla.

DESCRIPTION**Education**

The availability of adequate educational facilities is needed in the effort to improve the quality of education. In the 2023/2024 period, Paringin Subdistrict had 22 Elementary School buildings, 5 Junior High School buildings, and 4 High School/Vocational buildings.

Health

Adequate health facilities are one of the keys to improving public health. In Paringin Subdistrict, there are 1 (one) hospital and 1 (one) public health center, namely a Public Health Center without Inpatient Care.

Religion

The number of places of worship in Paringin Subdistrict, in 2021 consisted of 16 Mosques and 56 Mushollas.

Negeri dan Swasta

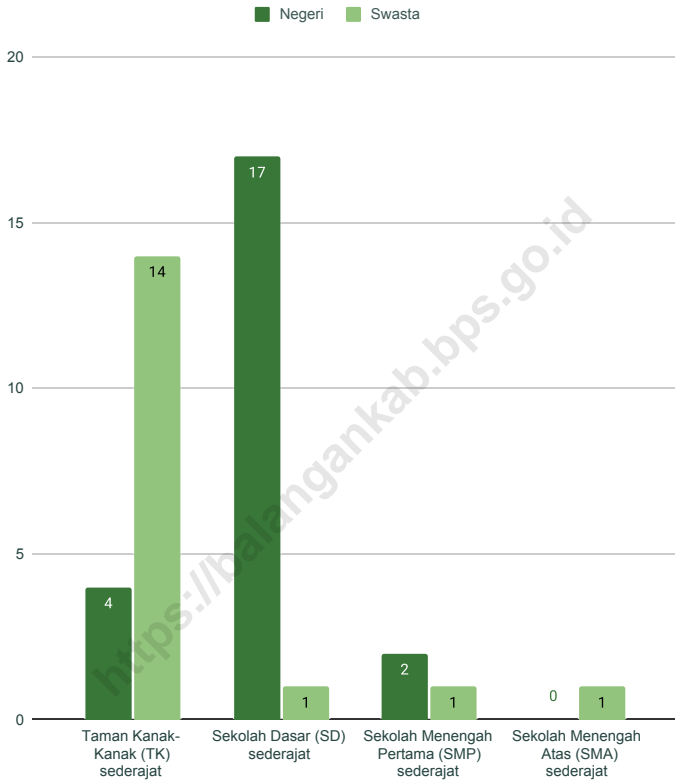

Sumber/Source: ¹ Kementerian Pendidikan, Kebudayaan, Riset, dan Teknologi, Sistem Data Pokok Pendidikan, data semester genap/Ministry of Education, Culture, Research, and Technology, Basic Education Data System, even semester report data

² Kementerian Agama, EMIS, data semester genap/Ministry of Religious Affairs, EMIS, genap semester report data

Gambar 4.1
Figures

Jumlah Sekolah Menurut Tingkat Pendidikan di Kecamatan Paringin, 2023/2024
Number of Schools by Educational Level in Paringin Subdistrict, 2023/2024

Negeri dan Swasta

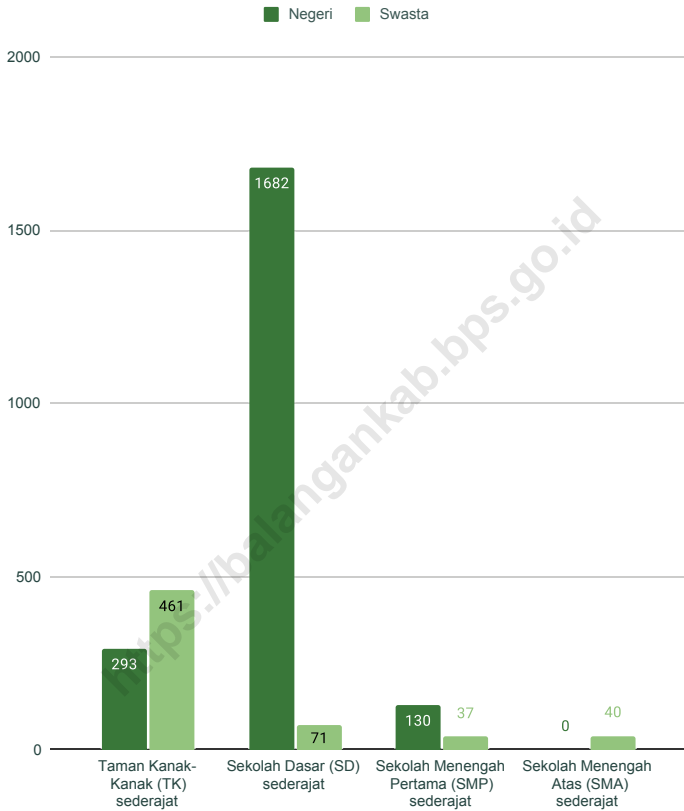

Sumber/Source: ¹ Kementerian Pendidikan, Kebudayaan, Riset, dan Teknologi, Sistem Data Pokok Pendidikan, data semester genap/Ministry of Education, Culture, Research, and Technology, Basic Education Data System, even semester report data

² Kementerian Agama, EMIS, data semester genap/Ministry of Religious Affairs, EMIS, genap semester report data

Gambar 4.2
Figures

Jumlah Murid Menurut Tingkat Pendidikan di Kecamatan Paringin, 2023/2024
Number of Pupils by Educational Level in Paringin Subdistrict, 2023/2024

4.1 PENDIDIKAN EDUCATION

Tabel 4.1.1 Banyaknya Desa¹/Kelurahan yang Memiliki Fasilitas Sekolah Menurut Tingkat Pendidikan di Kecamatan Parangin, 2019–2021
Number of Villages¹/Kelurahan Having Educational Facilities by Educational Level in Parangin Subdistrict, 2019–2021

Tingkat Pendidikan Educational Level	2019	2020	2021
(1)	(2)	(3)	(4)
Sekolah Dasar (SD) Primary School	12	12	12
Madrasah Ibtidaiyah (MI) Madrasah Ibtidaiyah	4	4	4
Sekolah Menengah Pertama (SMP) Junior High School	3	3	3
Madrasah Tsanawiyah (MTs) Madrasah Tsanawiyah (MTs)	2	2	2
Sekolah Menengah Atas (SMA) Senior High School	1	1	1
Sekolah Menengah Kejuruan (SMK) Vocational High School	1	1	1
Madrasah Aliyah (MA) Madrasah Aliyah	2	2	2
Akademi/Perguruan Tinggi Academy/University	1	1	1

Catatan/Note: ¹Desa pada tabel ini termasuk Unit Permukiman Transmigrasi (UPT) yang masih dibina oleh kementerian terkait/
Villages in this table include Transmigration Settlement Unit which is still fostered by the relevant ministries.

Sumber/Source: Badan Pusat Statistik, Pendataan Potensi Desa (Podes)/BPS-Statistics Indonesia, Village Potential Data Collecting

Tabel 4.1.2
Table

Jumlah Sekolah Menurut Tingkat Pendidikan di Kecamatan Paringin, 2022/2023 dan 2023/2024
Number of Schools by Educational Level in Paringin Subdistrict, 2022/2023 and 2023/2024

Tingkat Pendidikan Educational Level	Negeri/Public		Swasta/Private		Jumlah/Total	
	2022/2023	2023/2024	2022/2023	2023/2024	2022/2023	2023/2024
(1)	(2)	(3)	(4)	(5)	(6)	(7)
Taman Kanak-Kanak (TK) ¹ /Kindergarten ¹	4	4	15	14	19	18
Raudatul Athfal (RA) ² Raudatul Athfal (RA) ²	-	-	-	-	-	-
Sekolah Dasar (SD) ¹ Elementary Schools ¹	17	17	1	1	18	18
Madrasah Ibtidaiyah (MI) ² /Madrasah Ibtidaiyah (MI) ²	1	1	3	3	4	4
Sekolah Menengah Pertama (SMP) ¹ /Junior High Schools ¹	2	2	1	1	3	3
Madrasah Tsanawiyah (MTs) ² /Madrasah Tsanawiyah (MTs) ²	1	1	1	1	2	2
Sekolah Menengah Atas (SMA) ¹ /Senior High Schools ¹	-	-	1	1	1	1
Sekolah Menengah Kejuruan (SMK) ¹ Vocational High Schools ¹	1	1	-	-	1	1
Madrasah Aliyah (MA) ² Madrasah Aliyah (MA) ²	1	1	1	1	2	2

Catatan/Note: ³ Seluruh Raudatul Athfal (RA) berstatus swasta/All Raudatul Athfal (RA) are private

Sumber/Source: ¹ Kementerian Pendidikan, Kebudayaan, Riset, dan Teknologi, Sistem Data Pokok Pendidikan, data semester genap/Ministry of Education, Culture, Research, and Technology, Basic Education Data System, even semester report data

² Kementerian Agama, EMIS, data semester genap/Ministry of Religious Affairs, EMIS, genap semester report data

Tabel 4.1.3 Jumlah Guru Menurut Tingkat Pendidikan di Kecamatan Paringin, 2022/2023 dan 2023/2024
Table Number of Teachers by Educational Level in Paringin Subdistrict, 2022/2023 and 2023/2024

Tingkat Pendidikan Educational Level	Negeri/Public		Swasta/Private		Jumlah/Total	
	2022/2023	2023/2024	2022/2023	2023/2024	2022/2023	2023/2024
(1)	(2)	(3)	(4)	(5)	(6)	(7)
Taman Kanak-Kanak (TK) ¹ /Kindergarten ¹	29	26	23	30	52	56
Raudatul Athfal (RA) ² Raudatul Athfal (RA) ²	-	-	-	-	-	-
Sekolah Dasar (SD) ^{1,3} Elementary Schools ^{1,3}	153	155	11	10	164	165
Madrasah Ibtidaiyah (MI) ² /Madrasah Ibtidaiyah (MI) ²	27	27	25	26	52	53
Sekolah Menengah Pertama (SMP) ^{1,3} Junior High Schools ^{1,3}	21	19	8	4	29	23
Madrasah Tsanawiyah (MTs) ² /Madrasah Tsanawiyah (MTs) ²	40	42	13	12	53	54
Sekolah Menengah Atas (SMA) ^{1,3} /Senior High Schools ^{1,3}	-	-	14	13	14	13
Sekolah Menengah Kejuruan (SMK) ^{1,3} Vocational High Schools ^{1,3}	28	27	28	27
Madrasah Aliyah (MA) ² Madrasah Aliyah (MA) ²	25	26	12	9	37	35

Catatan/Note: ³ Jumlah guru termasuk kepala sekolah dan guru/The total of teachers including headmaster and teacher.

Sumber/Source: ¹ Kementerian Pendidikan, Kebudayaan, Riset, dan Teknologi, Sistem Data Pokok Pendidikan, data semester genap/ Ministry of Education, Culture, Research, and Technology, Basic Education Data System, even semester report data

² Kementerian Agama, EMIS, data semester genap/Ministry of Religious Affairs, EMIS, even semester report data

Tabel 4.1.4
Table

Jumlah Murid Menurut Tingkat Pendidikan di Kecamatan Paringin, 2022/2023 dan 2023/2024
Number of Pupils by Educational Level in Paringin Subdistrict, 2022/2023 and 2023/2024

Tingkat Pendidikan Educational Level	Negeri/Public		Swasta/Private		Jumlah/Total	
	2022/2023	2023/2024	2022/2023	2023/2024	2022/2023	2023/2024
(1)	(2)	(3)	(4)	(5)	(6)	(7)
Taman Kanak-Kanak (TK) ¹ /Kindergarten ¹	251	293	468	461	719	754
Raudatul Athfal (RA) ² Raudatul Athfal (RA) ²	-	-	-	-	-	-
Sekolah Dasar (SD) ¹ Elementary Schools ¹	1.710	1.682	59	71	1.769	1.753
Madrasah Ibtidaiyah (MI) ² /Madrasah Ibtidaiyah (MI) ²	431	427	137	139	568	566
Sekolah Menengah Pertama (SMP) ¹ /Junior High Schools ¹	129	130	48	37	177	167
Madrasah Tsanawiyah (MTs) ² /Madrasah Tsanawiyah (MTs) ²	493	497	78	105	571	602
Sekolah Menengah Atas (SMA) ¹ /Senior High Schools ¹	-	-	46	40	46	40
Sekolah Menengah Kejuruan (SMK) ¹ Vocational High Schools ¹	100	92	100	92
Madrasah Aliyah (MA) ² Madrasah Aliyah (MA) ²	258	230	40	34	298	264

Catatan/Note: ...

Sumber/Source: ¹ Kementerian Pendidikan, Kebudayaan, Riset, dan Teknologi, Sistem Data Pokok Pendidikan, data semester genap/
Ministry of Education, Culture, Research, and Technology, Basic Education Data System, even semester report data

² Kementerian Agama, EMIS, data semester genap/Ministry of Religious Affairs, EMIS, even semester report data

4.2 KESEHATAN HEALTH

Tabel 4.2.1 Banyaknya Desa¹/Kelurahan yang Memiliki Sarana Kesehatan Menurut Jenis Sarana Kesehatan di Kecamatan Paringin, 2021–2023
Number of Villages¹/Kelurahan Health Facilities by Type of Health Facilities in Paringin Subdistrict, 2021–2023

Jenis Sarana Kesehatan <i>Type of Health Facilities</i>	2021 ²	2022 ³	2023 ³
(1)	(2)	(3)	(4)
Rumah Sakit <i>Hospital</i>	1	1	1
Rumah Sakit Bersalin <i>Maternity Hospital</i>	-	-	-
Poliklinik/Balai Pengobatan <i>Polyclinic</i>	-	-	-
Puskesmas Rawat Inap <i>Public Health Center with Inpatient Care</i>	-	-	-
Puskesmas Tanpa Rawat Inap <i>Public Health Center without Inpatient Care</i>	1	1	1
Apotek <i>Pharmacy</i>	5	6	2

Catatan/Note: ¹ Desa pada tabel ini termasuk Unit Permukiman Transmigrasi (UPT) yang masih dibina oleh kementerian terkait/
Villages in this table include Transmigration Settlement Unit which is still fostered by the relevant ministries.

Sumber/Source: ² Badan Pusat Statistik, Pendataan Potensi Desa (Podes)/BPS-Statistics Indonesia, Village Potential Data Collecting

³ Dinas Kesehatan Kabupaten Balangan/ Balangan Subdistrict Health Office

Tabel 4.2.2
Table

Banyaknya Warga Penderita Kekurangan Gizi Menurut Desa/Kelurahan di Kecamatan Paringin, 2023
Number of People with Malnutrition by Villages/Kelurahan in Paringin Subdistrict, 2023

Desa/Kelurahan Village/Kelurahan	2023
(1)	(2)
Lamida Bawah	-
Lok Batung	-
Babayau	3
Paran	1
Mangkayahu	1
Balang	2
Murung Ilung	-
Hujan Mas	6
Kalahiang	1
Layap	7
Paringin Kota	6
Paringin Timur	2
Balida	6
Lasung Batu	10
Sungai Ketapi	-
Dahai	5
Kecamatan Paringin	50

Catatan/Note: ...

Sumber/Source: Dinas Kesehatan Kabupaten Balangan

4.3 PERUMAHAN DAN LINGKUNGAN HOUSING AND ENVIRONMENT

Tabel 4.3.1 Banyaknya Desa¹/Kelurahan Menurut Sumber Air Minum Sebagian Besar Keluarga di Kecamatan Paringin, 2020–2022
Table *Number of Villages¹/Kelurahan by Drinking Water Source of Majority Family in Paringin Subdistrict, 2020–2022*

Sumber Air Minum Source of Drinking Water	2020 ²	2021 ³	2022 ³
(1)	(2)	(3)	(4)
Air Kemasan Bermerk/ <i>Branded Bottled Water</i>	-	-	-
Air Isi Ulang/ <i>Refil Water</i>	-	-	-
Leding Dengan Meteran/ <i>Metered Piped Water</i>	16	16	16
Leding Tanpa Meteran/ <i>Non Metered Piped Water</i>	-	-	-
Sumur Bor atau Pompa/ <i>Artesian Well or Pumped Water</i>	-	-	-
Sumur/ <i>Well</i>	-	-	-
Mata Air/ <i>Spring</i>	-	-	-
Sungai/Danau/Kolam/ Waduk/Situ/ Embung/Bendungan/ <i>River/Lake/Pond/ Reservoir/Dam</i>	-	-	-
Air Hujan/ <i>Rainwater</i>	-	-	-
Lainnya/ <i>Others</i>	-	-	-

Catatan/*Note*: ¹Desa pada tabel ini termasuk Unit Permukiman Transmigrasi (UPT) yang masih dibina oleh kementerian terkait/
Villages in this table include Transmigration Settlement Unit which is still fostered by the relevant ministries.

Sumber/*Source*: ²Badan Pusat Statistik, Pendataan Potensi Desa (Podes)/*BPS-Statistics Indonesia, Village Potential Data Collecting*
³...

Tabel 4.3.2
Table

Banyaknya Keluarga Menurut Desa/Kelurahan dan Jenis Pengguna Listrik di Kecamatan Paringin, 2021
Number of Family by Villages/Kelurahan and Type of Electricity Consumer in Paringin Subdistrict, 2021

Desa/Kelurahan <i>Village/Kelurahan</i>	Pengguna Listrik <i>Electricity Consumer</i>			Bukan Pengguna Listrik <i>Not Electricity Consumer</i>
	PLN <i>State Electricity Company</i>	Non-PLN <i>Non-State Electricity Company</i>	Jumlah <i>Total</i>	
(1)	(2)	(3)	(4)	(5)
Lamida Bawah	175	-	175	-
Lok Batung	209	-	209	-
Babayau	204	-	204	-
Paran	150	-	150	-
Mangkayahu	173	-	173	-
Balang	137	-	137	-
Murung Ilung	208	10	218	-
Hujan Mas	244	-	244	-
Kalahiang	215	-	215	-
Layap	222	-	222	-
Paringin Kota	1,271	-	1,271	-
Paringin Timur	1,051	-	1,051	-
Balida	309	-	309	-
Lasung Batu	400	-	400	3
Sungai Ketapi	302	-	302	-
Dahai	378	-	378	-
Kecamatan Paringin	5648	10	5658	3

Catatan/Note: Data 2022-2023 tidak tersedia

Sumber/Source: Badan Pusat Statistik, Pendataan Potensi Desa (Podes)/BPS-Statistics Indonesia, Village Potensi Data Collecting

Tabel
Table 4.3.3

**Banyaknya Desa¹/Kelurahan Menurut Sumber
Penerangan Jalan Utama Desa/Kelurahan di Kecamatan
Paringin, 2020-2022**
*Number of Villages¹/Kelurahan by Source of Villages/
Kelurahan's Main Street Illumination in Paringin Subdistrict,
2020-2022*

Sumber Penerangan Jalan Utama <i>Source of Main Street Illumination</i>	2020 ²	2021 ³	2022 ³
(1)	(2)	(3)	(4)
Listrik Pemerintah/ <i>State Electricity</i>	16	16	...
Listrik Non-Pemerintah/ <i>Non-State Electricity</i>	-	-	...
Non Listrik/ <i>Non-Electric</i>	-	-	...

Catatan/*Note*: ¹Desa pada tabel ini termasuk Unit Permukiman Transmigrasi (UPT) yang masih dibina oleh kementerian terkait/
Villages in this table include Transmigration Settlement Unit which is still fostered by the relevant ministries.

Sumber/*Source*: ²Badan Pusat Statistik, Pendataan Potensi Desa (Podes)/*BPS-Statistics Indonesia, Village Potential Data Collecting*
³...

Tabel
Table 4.3.4

Banyaknya Desa¹/Kelurahan Menurut Penggunaan Fasilitas Tempat Buang Air Besar Sebagian Besar Keluarga di Kecamatan Paringin, 2020–2022
Number of Villages¹/Kelurahan by Toilet Facility Used by Majority Family in Paringin Subdistrict, 2020–2022

Fasilitas Tempat Buang Air Besar <i>Toilet Facility</i>	2020 ²	2021 ³	2022 ³
(1)	(2)	(3)	(4)
Jamban/Toilet	16	16	...
Sendiri/Private	16	16	...
Bersama/Shared	-	-	...
Umum/Public	-	-	...
Bukan Jamban/Non-Toilet	-	-	...
Jumlah/Total	16	16	...

Catatan/Note: ¹Desa pada tabel ini termasuk Unit Permukiman Transmigrasi (UPT) yang masih dibina oleh kementerian terkait/
Villages in this table include Transmigration Settlement Unit which is still fostered by the relevant ministries.

Sumber/Source: ²Badan Pusat Statistik, Pendataan Potensi Desa (Podes)/BPS-Statistics Indonesia, *Village Potential Data Collecting*

³...

Tabel
Table 4.3.5

Banyaknya Desa/Kelurahan Menurut Jenis Bahan Bakar untuk Memasak yang Digunakan Sebagian Besar Keluarga di Kecamatan Paringin, 2021
Number of Villages/Kelurahan by Type of Cooking Fuel Used by Majority Family in Paringin Subdistrict, 2021

Jenis Bahan Bakar untuk Memasak Type of Cooking Fuel	2021
(1)	(2)
Listrik/Electric	-
Elpiji 5,5 kg/Blue Gas 5.5 kg-LPG	12
Elpiji 12 kg/12 kg-LPG	16
Elpiji 3 kg/3 kg-LPG	16
Gas Kota/City Gas	-
Biogas/Biogas	-
Minyak Tanah/Kerosene	14
Briket/Briquettes	-
Arang/Charcoal	-
Kayu Bakar/Firewood	16
Lainnya/Others	-
Jumlah/Total	74

Catatan/Note: Data 2022-2023 tidak tersedia

Sumber/Source: Badan Pusat Statistik, Pendataan Potensi Desa (Podes)/BPS-Statistics Indonesia, Village Potensi Data Collecting

4.4 AGAMA DAN SOSIAL LAINNYA RELIGION AND OTHER SOCIAL AFFAIRS

Tabel 4.4.1 Jumlah Tempat Peribadatan Menurut Desa/Kelurahan di Kecamatan Paringin, 2021
Table *Number of Worship Places by Villages/Kelurahan in Paringin Subdistrict, 2021*

Desa/Kelurahan Village/Kelurahan	Masjid Mosque	Mushola Pray Room	Gereja Protestan Protestant Church	Gereja Katholik Catholic Church	Pura Temple	Vihara
(1)	(2)	(3)	(4)	(5)	(6)	(7)
Lamida Bawah	1	1	-	-	-	-
Lok Batung	-	2	-	-	-	-
Babayau	1	1	-	-	-	-
Paran	1	1	-	-	-	-
Mangkayahu	1	1	-	-	-	-
Balang	-	1	-	-	-	-
Murung Ilung	2	1	-	-	-	-
Hujan Mas	1	2	-	-	-	-
Kalahiang	-	2	-	-	-	-
Layap	1	2	-	-	-	-
Paringin Kota	2	15	-	-	-	-
Paringin Timur	2	14	-	-	-	-
Balida	1	2	-	-	-	-
Lasung Batu	1	6	-	-	-	-
Sungai Ketapi	-	3	-	-	-	-
Dahai	2	2	-	-	-	-
Kecamatan Paringin	16	56				

Catatan/Note: Data 2022-2023 tidak tersedia

Sumber/Source: Badan Pusat Statistik, Pendataan Potensi Desa (Podes)/BPS-Statistics Indonesia, Village Potensi Data Collecting

Tabel
Table 4.4.2

**Banyaknya Kejadian Bencana Alam Menurut Desa/
Kelurahan dan Jenis Bencana Alam di Kecamatan
Paringin, 2021**
*Number of Natural Disaster Events by Villages/Kelurahan
and Type of Natural Disaster in Paringin Subdistrict,
2021*

Desa/Kelurahan <i>Village/Kelurahan</i>	Gempa Bumi <i>Earthquake</i>	Tsunami <i>Tsunami</i>	Gunung Meletus <i>Volcanic Eruption</i>	Tanah Longsor <i>Landslide</i>
(1)	(2)	(3)	(4)	(5)
Lamida Bawah	-	-	-	-
Lok Batung	-	-	-	-
Babayau	-	-	-	-
Paran	-	-	-	-
Mangkayahu	-	-	-	-
Balang	-	-	-	-
Murung Ilung	-	-	-	1
Hujan Mas	-	-	-	-
Kalahiang	-	-	-	-
Layap	-	-	-	1
Paringin Kota	-	-	-	-
Paringin Timur	-	-	-	-
Balida	-	-	-	-
Lasung Batu	-	-	-	-
Sungai Ketapi	-	-	-	-
Dahai	-	-	-	-
Kecamatan Paringin	-	-	-	2

Lanjutan Tabel/*Continued Table* 4.4.2

Desa/Kelurahan Village/Kelurahan	Banjir Floods	Banjir Bandang Flash Floods	Kekeringan Drought	Kebakaran Hutan dan Lahan Forest and Land Fires
(1)	(6)	(7)	(8)	(9)
Lamida Bawah	1	-	-	-
Lok Batung	1	-	-	-
Babayau	1	-	-	-
Paran	1	-	-	-
Mangkayahu	-	-	-	-
Balang	-	-	-	-
Murung Ilung	-	-	-	-
Hujan Mas	1	-	-	-
Kalahiang	1	-	-	-
Layap	1	-	-	-
Paringin Kota	1	-	-	-
Paringin Timur	1	-	-	-
Balida	-	-	-	-
Lasung Batu	-	-	-	-
Sungai Ketapi	-	-	-	-
Dahai	-	-	-	-
Kecamatan Paringin	9	-	-	-

Lanjutan Tabel/*Continued Table* 4.4.2

Desa/Kelurahan Village/Kelurahan	Angin Puyuh/ Puting Beliung/ Topan Tornado/Typhoon	Gelombang Pasang Tidal Wave	Abrasi Abrasion
(1)	(10)	(11)	(12)
Lamida Bawah	-	-	-
Lok Batung	-	-	-
Babayau	-	-	-
Paran	-	-	-
Mangkayahu	-	-	-
Balang	-	-	-
Murung Ilung	-	-	-
Hujan Mas	-	-	-
Kalahiang	-	-	-
Layap	-	-	-
Paringin Kota	-	-	-
Paringin Timur	-	-	-
Balida	-	-	-
Lasung Batu	-	-	-
Sungai Ketapi	-	-	-
Dahai	-	-	-
Kecamatan Paringin	-	-	-

Catatan/*Note*: Data 2022-2023 tidak tersedia

Sumber/*Source*: Badan Pusat Statistik, Pendataan Potensi Desa (Podes)/BPS-Statistics Indonesia, *Village Potensial Data Collecting*

Tabel
Table 4.4.3

Banyaknya Korban Jiwa Akibat Bencana Alam Menurut Desa/Kelurahan dan Jenis Bencana Alam di Kecamatan Paringin, 2021
Number of Fatalities Due to Natural Disasters by Villages/ Kelurahan and Type of Natural Disaster in Paringin Subdistrict, 2021

Desa/Kelurahan <i>Village/Kelurahan</i>	Gempa Bumi <i>Earthquake</i>	Tsunami <i>Tsunami</i>	Gunung Meletus <i>Volcanic Eruption</i>	Tanah Longsor <i>Landslide</i>
(1)	(2)	(3)	(4)	(5)
Lamida Bawah	-	-	-	-
Lok Batung	-	-	-	-
Babayau	-	-	-	-
Paran	-	-	-	-
Mangkayahu	-	-	-	-
Balang	-	-	-	-
Murung Ilung	-	-	-	-
Hujan Mas	-	-	-	-
Kalahiang	-	-	-	-
Layap	-	-	-	-
Paringin Kota	-	-	-	-
Paringin Timur	-	-	-	-
Balida	-	-	-	-
Lasung Batu	-	-	-	-
Sungai Ketapi	-	-	-	-
Dahai	-	-	-	-
Kecamatan Paringin	-	-	-	-

Lanjutan Tabel/*Continued Table 4.4.3*

Desa/Kelurahan Village/Kelurahan	Banjir Floods	Banjir Bandang Flash Floods	Kekeringan Drought	Kebakaran Hutan dan Lahan Forest and Land Fires
(1)	(6)	(7)	(8)	(9)
Gunung Manau	–	–	–	–
Tariwin	–	–	–	–
Lok Batu	–	–	–	–
Bakung	–	–	–	–
Karuh	–	–	–	–
Munjung	–	–	–	–
Pelajau	–	–	–	–
Kasai	–	–	–	–
Hamparaya	–	–	–	–
Timbun Tulang	–	–	–	–
Teluk Mesjid	–	–	–	–
Paringin	–	–	–	–
Bungur	–	–	–	–
Riwa	–	–	–	–
Guha	–	–	–	–
Mantimin	–	–	–	–
Kecamatan Paringin	–	–	–	–

Lanjutan Tabel/*Continued Table 4.4.3*

Desa/Kelurahan Village/Kelurahan	Angin Puyuh/ Puting Beliung/ Topan Tornado/Typhoon	Gelombang Pasang Tidal Wave	Abrasi Abrasion
(1)	(10)	(11)	(12)
Lamida Bawah	-	-	-
Lok Batung	-	-	-
Babayau	-	-	-
Paran	-	-	-
Mangkayahu	-	-	-
Balang	-	-	-
Murung Ilung	-	-	-
Hujan Mas	-	-	-
Kalahiang	-	-	-
Layap	-	-	-
Paringin Kota	-	-	-
Paringin Timur	-	-	-
Balida	-	-	-
Lasung Batu	-	-	-
Sungai Ketapi	-	-	-
Dahai	-	-	-
Kecamatan Paringin	-	-	-

Catatan/*Note*: Data 2022-2022 tidak tersedia

Sumber/*Source*: Badan Pusat Statistik, Pendataan Potensi Desa (Podes)/BPS-Statistics Indonesia, *Village Potential Data Collecting*

Tabel 4.4.4 Keberadaan Fasilitas/Upaya Antisipasi/Mitigasi Bencana Alam Menurut Desa/Kelurahan di Kecamatan Paringin, 2021
Existence of Facilities/Efforts for Anticipation/Mitigation of Natural Disasters by Villages/Kelurahan by Villages/Kelurahan in Paringin Subdistrict, 2021

Desa/Kelurahan Village/Kelurahan	Sistem Peringatan Dini Bencana Alam Natural Disaster Early Warning System	Sistem Peringatan Dini Khusus Tsunami Tsunami Early Warning System	Perlengkapan Keselamatan Safety Equipment
(1)	(2)	(3)	(4)
Lamida Bawah	Tidak Ada	Bukan Wilayah Potensi Tsunami	Tidak Ada
Lok Batung	Tidak Ada	Bukan Wilayah Potensi Tsunami	Ada
Babayau	Tidak Ada	Bukan Wilayah Potensi Tsunami	Ada
Paran	Tidak Ada	Bukan Wilayah Potensi Tsunami	Ada
Mangkayahu	Tidak Ada	Bukan Wilayah Potensi Tsunami	Ada
Balang	Tidak Ada	Bukan Wilayah Potensi Tsunami	Ada
Murung Ilung	Tidak Ada	Bukan Wilayah Potensi Tsunami	Ada
Hujan Mas	Tidak Ada	Bukan Wilayah Potensi Tsunami	Tidak Ada
Kalahiang	Tidak Ada	Bukan Wilayah Potensi Tsunami	Tidak Ada
Layap	Tidak Ada	Bukan Wilayah Potensi Tsunami	Ada
Paringin Kota	Tidak Ada	Bukan Wilayah Potensi Tsunami	Tidak Ada
Paringin Timur	Tidak Ada	Bukan Wilayah Potensi Tsunami	Ada
Balida	Tidak Ada	Bukan Wilayah Potensi Tsunami	Tidak Ada
Lasung Batu	Tidak Ada	Bukan Wilayah Potensi Tsunami	Tidak Ada
Sungai Ketapi	Tidak Ada	Bukan Wilayah Potensi Tsunami	Tidak Ada

Lanjutan Tabel/*Continued Table 4.4.4*

Desa/Kelurahan Village/Kelurahan	Sistem Peringatan Dini Bencana Alam <i>Natural Disaster Early Warning System</i>	Sistem Peringatan Dini Khusus Tsunami <i>Tsunami Early Warning System</i>	Perlengkapan Keselamatan <i>Safety Equipment</i>
(1)	(2)	(3)	(4)
Dahai	Tidak Ada	Bukan Wilayah Potensi Tsunami	Tidak Ada

Lanjutan Tabel/*Continued Table 4.4.4*

Desa/Kelurahan <i>Village/Kelurahan</i>	Rambu-Rambu dan Jalur Evakuasi Bencana <i>Sign and Evacuation Route</i>	Pembuatan, Perawatan, atau Normalisasi: Sungai, Kanal, Tanggul, Parit, Drainase, Waduk, Pantai, dll <i>Manufacture, Maintenance, or Normalization: Rivers, Canals, Embankment, etc</i>
(1)	(5)	(6)
Lamida Bawah	Tidak Ada	Tidak Ada
Lok Batung	Tidak Ada	Tidak Ada
Babayau	Tidak Ada	Tidak Ada
Paran	Tidak Ada	Tidak Ada
Mangkayahu	Tidak Ada	Tidak Ada
Balang	Tidak Ada	Tidak Ada
Murung Ilung	Tidak Ada	Tidak Ada
Hujan Mas	Tidak Ada	Ada
Kalahiang	Tidak Ada	Ada
Layap	Tidak Ada	Tidak Ada
Paringin Kota	Tidak Ada	Ada
Paringin Timur	Tidak Ada	Tidak Ada
Balida	Tidak Ada	Tidak Ada
Lasung Batu	Tidak Ada	Tidak Ada
Sungai Ketapi	Tidak Ada	Tidak Ada
Dahai	Tidak Ada	Tidak Ada

Catatan/Note: Data 2022-2023 tidak tersedia

Sumber/Source: Badan Pusat Statistik, Pendataan Potensi Desa (Podes)/BPS-Statistics Indonesia, Village Potensial Data Collecting

Tabel
Table 4.4.5

Banyaknya Desa/Kelurahan yang Memiliki Kelompok Kegiatan Olahraga Menurut Jenis Olahraga dan Ketersediaan Fasilitas/Lapangan Olahraga di Kecamatan Paringin, 2021
Number of Villages/Kelurahan Having Sport Activities Groups by Type of Sport and Availability of Sport Facilities/Fields in Paringin Subdistrict, 2021

Jenis Olahraga <i>Type of Sport</i>	Kondisi Fasilitas/Lapangan Olahraga <i>Condition of Sport Facilities/Fields</i>			Tidak Ada Fasilitas/ Lapangan Olahraga <i>No Sport Facilities/ Fields</i>
	Baik	Rusak Sedang	Rusak Parah	
(1)	(2)	(3)	(4)	(5)
Sepak Bola/ <i>Soccer</i>	5	-	-	11
Bola Voli/ <i>Volley Ball</i>	4	1	-	11
Bulu Tangkis/ <i>Badminton</i>	10	-	-	6
Bola Basket/ <i>Basket Ball</i>	2	-	-	14
Tenis Lapangan/ <i>Court Tennis</i>	1	-	-	15
Tenis Meja/ <i>Table Tennis</i>	9	1	-	6
Futsal	4	-	-	12
Renang/ <i>Swimming</i>	-	-	-	16
Bela Diri/ <i>Martial Arts</i>	2	-	-	14
Bilyard/ <i>Billiards</i>	-	-	-	16
Fitnes, Aerobik, dll/ <i>Fitness, Aerobics, etc</i>	2	-	-	14
Lainnya/ <i>Others</i>	-	-	-	16

Catatan/*Note*: Data 2022-2023 tidak tersedia

Sumber/*Source*: Badan Pusat Statistik, Pendataan Potensi Desa (Podes)/BPS-Statistics Indonesia, Village Potential Data Collecting

<https://balangankab.bps.go.id>

CABAI RAWIT

tanaman tahunan yang
paling banyak diproduksi, mencapai

1.395

kuintal

Pada tahun 2023



BAB 5

Pertanian Agriculture



PENJELASAN TEKNIS

1. Tanaman sayuran dan buah-buahan semusim Tanaman sayuran semusim adalah tanaman sumber vitamin, garam mineral dan lain-lain yang dikonsumsi dari bagian tanaman yang berupa daun, bunga, buah, dan umbinya, yang berumur kurang dari satu tahun. Tanaman buah-buahan semusim adalah tanaman sumber vitamin, garam mineral, dan lain-lain yang dikonsumsi dari bagian tanaman yang berupa buah, berumur kurang dari satu tahun, tidak berbentuk pohon/rumpun tetapi menjalar dan berbatang lunak.
2. Tanaman buah-buahan dan sayuran tahunan Tanaman buah-buahan tahunan adalah tanaman sumber vitamin, garam mineral, dan lain-lain yang dikonsumsi dari bagian tanaman yang berupa buah dan merupakan tanaman tahunan. Tanaman sayuran tahunan adalah tanaman sumber vitamin, garam mineral, dan lain-lain yang dikonsumsi dari bagian tanaman yang berupa daun dan atau buah yang berumur lebih dari satu tahun.
3. Tanaman biofarmaka adalah tanaman yang bermanfaat untuk obat-obatan, kosmetik, dan kesehatan yang dikonsumsi atau digunakan dari bagian bagian

TECHNICAL NOTES

1. *Seasonal vegetable and fruit plants*
Seasonal vegetable plants are plants which are the sources of vitamin, mineral salt, etc, consumed from the part of the plant in the form of leaf, flower, fruit, and root with the age of less than one year. Seasonal fruit plants are plants which are the sources of vitamin, mineral salt, etc, consumed from the part of the plant in the form of fruits. These plants are creeps with the age of less than one year.
2. *Annual fruit and vegetable plants*
Annual fruit plants are plants which are the sources of vitamin, contained mineral salt, etc, consumed from the part of plant in the form of fruit and more than one year of age. Annual vegetable plants are plants which are the sources of vitamin, contained mineral salt, etc, consumed from the part of the plant in the form of vegetable and more than one year of age.
3. *Medicinal plants are plants which are useful for medicine. It is consumed from part of the plant such as leaf, flower, fruit, tuber, and root.*

tanaman seperti daun, batang, buah, umbi (rimpang) ataupun akar.

4. Tanaman hias adalah tanaman yang mempunyai nilai keindahan baik bentuk, warna daun, tajuk maupun bunganya, sering digunakan untuk penghias pekarangan dan lain sebagainya.
 5. Luas panen tanaman hortikultura adalah luas tanaman sayuran, buah-buahan, biofarmaka, dan tanaman hias yang diambil hasilnya/dipanen pada periode pelaporan.
 6. Luas panen untuk tanaman sayuran adalah luas tanaman yang dipanen sekaligus/habis/dibongkar dan luas tanaman yang dipanen berkali-kali (lebih dari satu kali)/belum habis. Tanaman yang dipanen sekaligus/ habis/dibongkar adalah tanaman yang sehabis panen langsung dibongkar/dicabut, terdiri dari bawang merah, bawang putih, bawang daun, kentang, kol/kubis, kembang kol, petsai/sawi, wortel, lobak, dan kacang merah. Tanaman yang dipanen berkali-kali (lebih dari satu kali)/ belum habis adalah tanaman yang pemanenannya lebih dari satu kali dan biasanya dibongkar apabila panen terakhir sudah tidak memadai lagi, terdiri dari: kacang panjang, cabe besar, cabe
4. *Ornamental plants are plants which have a beauty value, either in shape, colour of leaf or crown of flower, and they are often used as a yard decorator.*
 5. *Harvested area of horticulture is area which vegetable, fruit, medicinal and ornamental plant of crop harvested during the period of report.*
 6. *Harvested area of vegetables is area of entirely plant harvested/ demolished and plant harvested several times/undemolished. Entirely plants harvested/ demolished are plants usually harvested once and demolished to be substituted by other plants, consisting of: shallots, garlic, leeks, potato, cabbage, cauli flower, mustard green, carrots, chinese radish, and red kidney beans. Plants harvested several times/ undemolished are plants usually harvested more than once and demolished in the case that the last harvest was economically not profitable. They consist of: yard long beans, chili, small chili, mushroom, tomatoes, egg plant, frech beans, cucumber, pumpkin/ chajota, swamp cabbage, spinach,*

rawit, jamur, tomat, terung, buncis, ketimun, labu siam, kangkung, bayam, melon, semangka, dan blewah.

melon, watermelon, and blewah.

7. Produksi hortikultura adalah hasil menurut bentuk produk dari setiap tanaman sayuran, buahbuahan, biofarmaka dan tanaman hias yang diambil berdasarkan luas yang dipanen/ tanaman yang menghasilkan pada bulan/ triwulan laporan.

7. *Horticulture production is the standard production quantity form of vegetable, fruit, medicinal and ornamental plant based on harvested area/ the number of production plants reported monthly/quarterly*

<https://balangankab.bps.go.id>

<https://balangankab.bps.go.id>

ULASAN**DESCRIPTION****Hortikultura**

Dari data luas Tanaman Sayur Sayuran yang ada di Kecamatan Paringin pada tahun 2023, yang mempunyai luas panen terluas adalah tanaman Cabai Rawit yaitu sebesar 12 Ha dengan hasil produksi sebesar 1.395 kuintal.

Horticulture

From the data on the area of vegetable crops in Paringin Subdistrict in 2023, the largest harvested area is Chili/ Cayenne Pepper, which is 12 hectares with a production yield of 1.395 quintals.

<https://balangankab.bps.go.id>

Tabel 5.1 Luas Panen Tanaman Sayuran dan Buah-buahan Semusim Menurut Jenis Tanaman di Kecamatan Paringin (ha), 2020–2023
Table 5.1 *Harvested Area of Seasonal Vegetables and Fruits by Kind of Plant in Paringin Subdistrict (ha), 2020–2023*

Jenis Tanaman Kind of Plants	2020	2021	2022	2023
(1)	(2)	(3)	(4)	(5)
Sayuran/Vegetables:				
Bawang Merah/ Shallots	-	-	-	1
Bawang Putih/ Garlic	-	-	-	-
Bayam/ Spinach	-	-	-	-
Buncis/ string bean	6	9	17	9
Cabai Besar/TW/Teropong / Chili/Big chili	-	-	-	-
Cabai Keriting / Chili/Curly chili	-	-	-	-
Cabai Rawit/ Chili/Cayenne Pepper	19	13	14	12
Kacang Panjang/ Long Beans	11	12	13	6
Kangkung/ Water Spinach	9	9	-	-
Ketimun/ Cucumber	8	13	12	9
Terung/ Eggplant	6	11	4	3
Tomat/ Tomato	7	10	15	7
Buah-buahan/Fruits:				
Melon/ Melon	-	-	-	-
Semangka/ Water Melon	9	-	-	-
Stroberi/ Strawberry	-	-	-	-

Catatan/Note: ...

Sumber/Source: Badan Pusat Statistik, Statistik Pertanian Hortikultura SPH-SBS/BPS-Statistics Indonesia, Agricultural Statistic for Horticulture SPH-SBS

Tabel 5.2
Table

Produksi Tanaman Sayuran dan Buah-buahan Semusim Menurut Jenis Tanaman di Kecamatan Paringin (kuintal), 2020–2023
Production of Seasonal Vegetables and Fruits by Kind of Plant in Paringin Subdistrict (quintal), 2020–2023

Jenis Tanaman Kind of Plants	2020	2021	2022	2023
(1)	(2)	(3)	(4)	(5)
Sayuran/Vegetables:				
Bawang Merah/ <i>Shallots</i>	-	-	-	5
Bawang Putih/ <i>Garlic</i>	-	-	-	-
Bayam/ <i>Spinach</i>	-	-	-	-
Buncis/ <i>string bean</i>	610	378	1 009	493
Cabai Besar/TW/Teropong/ <i>Chili/Big chili</i>	-	-	-	-
Cabai Keriting / <i>Chili/Curly chili</i>	-	-	-	-
Cabai Rawit/ <i>Chili/Cayenne Pepper</i>	1 427	568	807	588
Kacang Panjang/ <i>Long Beans</i>	900	390	693	360
Kangkung/ <i>Water Spinach</i>	159	43	-	-
Ketimun/ <i>Cucumber</i>	600	630	710	494
Terung/ <i>Eggplant</i>	710	470	260	185
Tomat/ <i>Tomato</i>	870	525	910	390
Buah-buahan/Fruits:				
Melon/ <i>Melon</i>	-	-	-	-
Semangka/ <i>Water Melon</i>	1 044	-	-	-
Stroberi/ <i>Strawberry</i>	-	-	-	-

Catatan/Note: ...

Sumber/Source: Badan Pusat Statistik, Statistik Pertanian Hortikultura SPH-SBS/BPS-Statistics Indonesia, *Agricultural Statistic for Horticulture SPH-SBS*

Tabel 5.3 Luas Panen Tanaman Biofarmaka Menurut Jenis Tanaman di Kecamatan Paringin (m²), 2020–2023
Table *Harvested Area of Medicinal Plants by Kind of Plant in Paringin Subdistrict (m²), 2020–2023*

Jenis Tanaman Kind of Plants	2020	2021	2022	2023
(1)	(2)	(3)	(4)	(5)
Jahe/ <i>Ginger</i>	60	40	86	65
Kencur/ <i>East Indian Galangal</i>	65	45	39	35
Kunyit/ <i>Turmeric</i>	-	-	-	-
Laos/Lengkuas/ <i>Galangal</i>	30	25	50	50
Lidah Buaya/ <i>Aloevera</i>	-	-	-	-
Mengkudu/Pace/ <i>Indian Mulberry</i>	-	-	-	-
Temulawak/ <i>Java Turmeric</i>	-	-	-	-
Jeruk Nipis/ <i>Lime</i>	-	-	-	-
Serai/ <i>Lemongrass</i>	-	-	-	-

Catatan/Note: ...

Sumber/Source: Badan Pusat Statistik, Statistik Pertanian Hortikultura SPH-TBF/BPS-Statistics Indonesia, *Agricultural Statistic for Horticulture SPH-TBF*

Tabel
Table 5.4

**Produksi Tanaman Biofarmaka Menurut Jenis Tanaman di
Kecamatan Paringin (kg), 2020–2023**
*Production of Medicinal Plants by Kind of Plant in Paringin
Subdistrict (kg), 2020–2023*

Jenis Tanaman Kind of Plants	2020	2021	2022	2023
(1)	(2)	(3)	(4)	(5)
Jahe/ <i>Ginger</i>	300	110	289	385
Kencur/ <i>East Indian Galangal</i>	238	110	147	140
Kunyit/ <i>Turmeric</i>	-	-	-	-
Laos/Lengkuas/ <i>Galangal</i>	140	65	150	175
Lidah Buaya/ <i>Aloevera</i>	-	-	-	-
Mengkudu/Pace/ <i>Indian Mulberry</i>	-	-	-	-
Temulawak/ <i>Java Turmeric</i>	-	-	-	-
Jeruk Nipis/ <i>Lime</i>	-	-	-	-
Serai/ <i>Lemongrass</i>	-	-	-	-

Catatan/Note: ...

Sumber/Source: Badan Pusat Statistik, Statistik Pertanian Hortikultura SPH-TBF/BPS-Statistics Indonesia, *Agricultural Statistic for Horticulture SPH-TBF*

Tabel 5.5 Luas Panen Tanaman Hias Menurut Jenis Tanaman di Kecamatan Paringin (m²), 2020–2023
Table *Harvested Area of Ornamental Plants by Kind of Plant in Paringin Subdistrict (m²), 2020–2023*

Jenis Tanaman <i>Kind of Plants</i>	2020	2021	2022	2023
(1)	(2)	(3)	(4)	(5)
Anggrek Pot/ <i>Pot Orchid</i>	-	-	-	-
Anggrek Potong/ <i>Cut Orchid</i>	-	-	-	-
Krisan/ <i>Chrysantemum</i>	-	-	-	-
Mawar/ <i>Rose</i>	-	-	-	-
Sedap Malam/ <i>Tuberose</i>	-	-	-	-

Catatan/*Note:*

Sumber/*Source:* Badan Pusat Statistik, Statistik Pertanian Hortikultura SPH-TH/BPS-Statistics Indonesia, *Agricultural Statistik for Horticulture SPH-TH*

Tabel 5.6
Table

**Produksi Tanaman Hias Menurut Jenis Tanaman di
Kecamatan Paringin (tangkai), 2020–2023**
**Production of Ornamental Plants by Kind of Plant n Paringin
Subdistrict (stalks), 2020–2023**

Jenis Tanaman Kind of Plants	2020	2021	2022	2023
(1)	(2)	(3)	(4)	(5)
Anggrek Pot/Pot Orchid	-	-	-	-
Anggrek Potong/Cut Orchid	-	-	-	-
Krisan/Chrysantemum	-	-	-	-
Mawar/Rose	-	-	-	-
Sedap Malam/Tuberose	-	-	-	-

Catatan/Note: ...

Sumber/Source: Badan Pusat Statistik, Statistik Pertanian Hortikultura SPH-TH/BPS-Statistics Indonesia, Agricultural Statistik for Horticulture SPH-TH

Tabel
Table 5.7

Produksi Buah-Buahan dan Sayuran Tahunan Menurut Jenis Tanaman di Kecamatan Paringin (kuintal), 2020–2023
Production of Annual Fruits and Vegetables by Kind of Plant in Paringin Subdistrict (quintal), 2020–2023

Jenis Tanaman Kind of Plants	2020	2021	2022	2023
(1)	(2)	(3)	(4)	(5)
Alpukat/ Avocado	76	2	2	
Belimbing/ Star Fruit	116	1	7	10
Duku/Langsar/Kokosan/ Duku	1 565	-	-	675
Durian/ Durian	2 122	-	113	918
Jambu Air/ Water Apple	220	58	9	21
Jambu Biji/ Guava	708	-	-	29
Jengkol/ Jengkol	10	3	29	38
Jeruk Besar/ Pomelo	-	-	-	-
Jeruk Siam/Keprak/ Orange/Tangerine	1 793	10	300	640
Mangga/ Mango	544	89	80	463
Manggis/ Mangosteen	123	-	-	14
Melinjo/ Gnetum/Melinjo	14	3	-	
Nangka/Cempedak/ Jackfruit	6 038	79	383	2.024
Nenas/ Pineapple	100	-	12	12
Pepaya/ Papaya	279	97	2 055	2.740
Petai/ Twisted Cluster Bean	280	20	10	
Pisang/ Banana	13 287	315	1 200	1.950
Rambutan/ Rambutan	674	-	300	605
Salak/ Snakefruit	358	9	-	8
Sawo/ Sapodilla/Sawo	1 632	38	3	4
Sirsak/ Soursop	239	3	4	20
Sukun/ Breadfruit	-	2	23	30
Lengkeng/ Dimocarpus Longan	-	-	-	-

Catatan/Note: ...

Sumber/Source: Badan Pusat Statistik, Statistik Pertanian Hortikultura SPH-BST/BPS-Statistics Indonesia, Agricultural Statistic for Horticulture SPH-BST

<https://balangankab.bps.go.id>

<https://balangankab.bps.go.id>

BAB 6

PARIWISATA, TRANSPORTASI, DAN KOMUNIKASI **TOURISM, TRANSPORTATION, AND COMMUNICATION**

Jenis Permukaan Jalan Darat terluas

Aspal/Beton

*di seluruh desa di kecamatan Parangin



PENJELASAN TEKNIS**TECHNICAL NOTES**

- | | |
|---|--|
| <p>1. Penginapan: hostel/motel losmen/wisma adalah jenis akomodasi yang mempergunakan sebagian atau keseluruhan bangunan untuk jasa pelayanan penginapan bagi umum, biasanya tanpa fasilitas pelayanan makan minum yang dikelola secara komersial dengan izin usaha bukan hotel. Yang dicatat dalam Podes mencakup hostel, motel, matel, bumi perkemahan, pondok wisata, losmen, wisma, dan sejenisnya.</p> | <p>1. <i>Lodging: hostel/motel Inn/wisma is a type of accommodation that uses part or all of the building for lodging services for the public, usually without food and drink service facilities which are managed commercially with a non-hotel business license. Those recorded in Podes include hostels, motels, matels, campgrounds, tourist lodges, inns, guesthouses, etc.</i></p> |
| <p>2. Hotel adalah jenis akomodasi yang mempergunakan sebagian atau keseluruhan bangunan untuk jasa pelayanan penginapan, penyedia makanan dan minuman serta jasa lainnya (seperti restoran, binatu, dll) bagi masyarakat umum yang dikelola secara komersial dengan izin usaha sebagai hotel.</p> | <p>2. <i>Hotel is a type of accommodation that uses part or all of the building for lodging services, food and beverage providers and other services (such as restaurants, laundry, etc.) for the general public which is managed commercially with a business license as a hotel.</i></p> |
| <p>3. Transportasi adalah perpindahan manusia atau barang dari satu tempat ke tempat lainnya dengan menggunakan kendaraan.</p> | <p>3. <i>Transportation is the movement of people or goods from one place to another by using a vehicle.</i></p> |
| <p>4. Angkutan Umum adalah jasa angkutan orang dan/ atau barang dengan kendaraan bermotor umum.</p> | <p>4. <i>Public Transportation is the service of transporting people and/or goods using public motorized vehicles.</i></p> |
| <p>5. Jalan adalah prasarana transportasi darat yang meliputi segala bagian jalan,</p> | <p>5. <i>Roads are land transportation diam infrastructure which includes all parts of the road, including</i></p> |

termasuk bangunan pelengkap dan perlengkapannya yang diperuntukkan bagi lalu lintas, yang berada pada permukaan tanah, di atas permukaan tanah, di bawah permukaan tanah dan/ atau air, serta di atas permukaan air, kecuali jalan kereta api, jalan lori, dan jalan kabel.

complementary buildings and equipment intended for traffic, which are on the ground surface, above the ground surface, below the ground and/or water surface, and above the water surface, except for roads, railroads, lorries, and cableways.

<https://balangankab.bps.go.id>

<https://balangankab.bps.go.id>

ULASAN**DESCRIPTION****Akomodasi**

Sarana akomodasi yang ada di Kecamatan Paringin adalah 1(satu) penginapan yang berada di Kelurahan Paringin Timur. Sedangkan keberadaan hotel belum ada satupun di Kabupaten Balangan.

Accommodation

The accommodation facilities in Paringin Subdistrict is an in located in Kelurahan Paringin Timur. Meanwhile, there are no hotels in Balangan Regency yet.

Transportasi

Sarana transportasi di Kecamatan Paringin semuanya melalui jalur darat dan rata-rata dilalui angkutan umum dengan trayek tetap.

Transportation

Transportation in Paringin Subdistrict are all by land and on average, public transportation takes a fixed route.

Komunikasi

Terdapat 8 (Delapan) menara telepon seluler (BTS) di Kecamatan Paringin dan rata-rata jenis sinyal yang tersedia adalah 4GLTE dengan kekuatan sinyal kuat.

Communication

There are 8 (Eight) cell phone towers (BTS) in Paringin Subdistrict and the average type of signal available is 4GLTE with strong signal strength.

6.1 PARIWISATA TOURISM

Tabel 6.1.1 Jumlah Sarana Akomodasi Menurut Desa/Kelurahan dan Jenis Akomodasi di Kecamatan Paringin, 2021
Number of Accomodation Facilities by Villages/Kelurahan and Type of Accomodation in Paringin Subdistrict, 2021

Desa/Kelurahan <i>Village/Kelurahan</i>	Hotel	Penginapan <i>Inn</i>
(1)	(2)	(3)
Lamida Bawah	-	-
Lok Batung	-	-
Babayau	-	-
Paran	-	-
Mangkayahu	-	-
Balang	-	-
Murung Ilung	-	-
Hujan Mas	-	-
Kalahiang	-	-
Layap	-	-
Paringin Kota	-	-
Paringin Timur	-	1
Balida	-	-
Lasung Batu	-	-
Sungai Ketapi	-	-
Dahai	-	-
Kecamatan Paringin	-	1

Catatan/Note: ...

Sumber/Source: BPS, Pendataan Potensi Desa (Podes) 2021/BPS-Statistics Indonesia, Village Potential Data Collecting 2021

6.2 TRANSPORTASI TRANSPORTATION

Tabel 6.2.1 Prasarana dan Sarana Transportasi Antardesa/Kelurahan Menurut Desa/Kelurahan di Kecamatan Paringin, 2021
Table 6.2.1 Inter-Villages/Kelurahan Transportation Infrastructure and Facilities by Villages/Kelurahan in Paringin Subdistrict, 2021

Desa/Kelurahan <i>Village/Kelurahan</i>	Jenis Prasarana Transportasi <i>Type of Transportation Infrastructure</i>	Keberadaan Angkutan Umum <i>Availability of Public Transportation</i>
(1)	(2)	(3)
Lamida Bawah	Darat	Ada, Dengan Trayek Tetap
Lok Batung	Darat	Ada, Dengan Trayek Tetap
Babayau	Darat	Ada, Dengan Trayek Tetap
Paran	Darat	Ada, Dengan Trayek Tetap
Mangkayahu	Darat	Ada, Dengan Trayek Tetap
Balang	Darat	Ada, Dengan Trayek Tetap
Murung Ilung	Darat	Ada, Dengan Trayek Tetap
Hujan Mas	Darat	Ada, Dengan Trayek Tetap
Kalahiang	Darat	Ada, Dengan Trayek Tetap
Layap	Darat	Ada, Dengan Trayek Tetap
Paringin Kota	Darat	Ada, Dengan Trayek Tetap
Paringin Timur	Darat	Ada, Dengan Trayek Tetap
Balida	Darat	Ada, Dengan Trayek Tetap
Lasung Batu	Darat	Ada, Dengan Trayek Tetap
Sungai Ketapi	Darat	Ada, Dengan Trayek Tetap
Dahai	Darat	Ada, Dengan Trayek Tetap

Lanjutan Tabel/*Continued Table* 6.2.1

Desa/Kelurahan Village/Kelurahan	Jenis Permukaan Jalan Darat Terluas Type of The Widest Road Surface	Dapat Dilalui Kendaraan Bermotor Roda 4 atau Lebih Passable by Vehicle with 4 or more Wheels
(1)	(4)	(5)
Lamida Bawah	Aspal/Beton	Sepanjang Tahun
Lok Batung	Aspal/Beton	Sepanjang Tahun
Babayau	Aspal/Beton	Sepanjang Tahun
Paran	Aspal/Beton	Sepanjang Tahun
Mangkayahu	Aspal/Beton	Sepanjang Tahun
Balang	Aspal/Beton	Sepanjang Tahun
Murung Ilung	Aspal/Beton	Sepanjang Tahun
Hujan Mas	Aspal/Beton	Sepanjang Tahun
Kalahiang	Aspal/Beton	Sepanjang Tahun
Layap	Aspal/Beton	Sepanjang Tahun
Paringin Kota	Aspal/Beton	Sepanjang Tahun
Paringin Timur	Aspal/Beton	Sepanjang Tahun
Balida	Aspal/Beton	Sepanjang Tahun
Lasung Batu	Aspal/Beton	Sepanjang Tahun
Sungai Ketapi	Aspal/Beton	Sepanjang Tahun
Dahai	Aspal/Beton	Sepanjang Tahun

Catatan/Note: ...

Sumber/Source: BPS, Pendataan Potensi Desa (Podes) 2021/BPS-Statistics Indonesia, Village Potential Data Collecting 2021

6.3 KOMUNIKASI COMMUNICATION

Tabel 6.2.2 Keberadaan Kantor Pos/Pos Pembantu/Rumah Pos, Pos Keliling, dan Perusahaan/Agen Jasa Ekspedisi Swasta Menurut Desa/Kelurahan di Kecamatan Paringin, 2021
Number of Post Office/Subsidiary of Post Office, Mobile Portal Service, Private Expedition Service Company by Villages/Kelurahan in Paringin Subdistrict, 2021

Desa/Kelurahan Village/Kelurahan	Kantor Pos/Pos Pembantu/Rumah Pos Post Office/Subsidiary of Post Office	Pos Keliling Mobile Portal Service	Perusahaan/Agen Jasa Ekspedisi Swasta Private Expedition Service Company
(1)	(2)	(3)	(4)
Lamida Bawah	Tidak Ada	Tidak Ada	Tidak Ada
Lok Batung	Tidak Ada	Tidak Ada	Tidak Ada
Babayau	Tidak Ada	Tidak Ada	Tidak Ada
Paran	Tidak Ada	Tidak Ada	Tidak Ada
Mangkayahu	Tidak Ada	Tidak Ada	Tidak Ada
Balang	Tidak Ada	Tidak Ada	Tidak Ada
Murung Ilung	Tidak Ada	Tidak Ada	Tidak Ada
Hujan Mas	Tidak Ada	Tidak Ada	Tidak Ada
Kalahiang	Tidak Ada	Tidak Ada	Tidak Ada
Layap	Tidak Ada	Tidak Ada	Tidak Ada
Paringin Kota	Beroperasi	Tidak Ada	Beroperasi
Paringin Timur	Tidak Ada	Tidak Ada	Tidak Ada
Balida	Tidak Ada	Tidak Ada	Tidak Ada
Lasung Batu	Tidak Ada	Tidak Ada	Tidak Ada
Sungai Ketapi	Tidak Ada	Tidak Ada	Tidak Ada
Dahai	Tidak Ada	Tidak Ada	Tidak Ada

Catatan/Note: ...

Sumber/Source: BPS, Pendataan Potensi Desa (Podes) 2021/BPS-Statistics Indonesia, Village Potential Data Collecting 2021

Tabel
Table 6.3.1

Jumlah Menara Telepon seluler dan Operator Layanan Komunikasi Telepon Seluler Menurut Desa/Kelurahan di Kecamatan Paringin, 2021
Number of Base Transceiver Station (BTS) and Cellular Phone Communication Service Operators by Villages/ Kelurahan in Paringin Subdistrict, 2021

Desa/Kelurahan Village/Kelurahan	Jumlah Menara Telepon seluler Number of Base Transceiver Station (BTS)	Jumlah Operator Layanan Komunikasi Telepon Seluler Cellular Phone Communication Service Operators
(1)	(2)	(3)
Lamida Bawah	1	3
Lok Batung	-	3
Babayau	-	3
Paran	-	3
Mangkayahu	-	3
Balang	-	3
Murung Ilung	1	4
Hujan Mas	1	4
Kalahiang	-	3
Layap	-	3
Paringin Kota	5	6
Paringin Timur	1	3
Balida	1	3
Lasung Batu	2	2
Sungai Ketapi	-	3
Dahai	3	4
Paringin	15	53

Catatan/Note: ...

Sumber/Source: BPS, Pendataan Potensi Desa (Podes) 2021/BPS-Statistics Indonesia, Village Potential Data Collecting 2021

Tabel
Table 6.3.2

**Kekuatan Sinyal Telepon Seluler dan Jenis Sinyal Internet
Telepon Seluler Menurut Desa/Kelurahan di Kecamatan
Paringin, 2021**
*The Strength of Cellular Phone Signal by Villages/Kelurahan
in Paringin Subdistrict, 2021*

Desa/Kelurahan Village/Kelurahan	Kekuatan Sinyal Telepon Seluler The Strength of Cellular Phone Signal	Jenis Sinyal Internet Telepon Seluler Type of Cellular Phone Signal
(1)	(2)	(3)
Lamida Bawah	Kuat	4G/LTE
Lok Batung	Kuat	4G/LTE
Babayau	Kuat	4G/LTE
Paran	Kuat	4G/LTE
Mangkayahu	Kuat	4G/LTE
Balang	Kuat	4G/LTE
Murung Ilung	Kuat	4G/LTE
Hujan Mas	Kuat	4G/LTE
Kalahiang	Kuat	4G/LTE
Layap	Kuat	4G/LTE
Paringin Kota	Sangat Kuat	4G/LTE
Paringin Timur	Sangat Kuat	4G/LTE
Balida	Kuat	4G/LTE
Lasung Batu	Kuat	4G/LTE
Sungai Ketapi	Kuat	4G/LTE
Dahai	Sangat Kuat	4G/LTE

Catatan/Note: ...

Sumber/Source: BPS, Pendataan Potensi Desa (Podes) 2021/BPS-Statistics Indonesia, Village Potential Data Collecting 2021

BAB 7



PERBANKAN, KOPERASI, DAN PERDAGANGAN
BANKING, COOPERATIVE, AND TRADE

TERDAPAT 2 PASAR

DI KECAMATAN PARINGIN

Dengan Bagunan Semi Permanen



<https://baladiparalingin.com.id>

PENJELASAN TEKNIS**TECHNICAL NOTES**

1. Bank Umum adalah bank yang dapat memberikan jasa dalam proses pembayaran. Usaha dari bank umum adalah menghimpun dana masyarakat dalam bentuk giro, deposito berjangka, sertifikat deposito dan tabungan serta menyalurkan kredit. Bank umum mencakup bank umum pemerintah maupun swasta.
 2. Bank Perkreditan Rakyat (BPR) adalah bank yang menerima simpanan dalam bentuk deposito berjangka, tabungan, atau bentuk lain yang disamakan dengan itu, menyalurkan dana dalam bentuk kredit kepada masyarakat yang membutuhkan. BPR dapat menempatkan dananya dalam bentuk Sertifikat BI (SBI), deposito berjangka, atau tabungan pada bank lain.
 3. Koperasi Unit Desa (KUD) adalah suatu organisasi ekonomi yang bersifat sosial merupakan wadah bagi pengembangan berbagai kegiatan ekonomi masyarakat perdesaan yang diselenggarakan oleh dan untuk masyarakat itu sendiri.
 4. Koperasi Industri Kecil dan Kerajinan Rakyat (Kopinkra) merupakan koperasi yang beranggotakan industri-industri kecil dan kerajinan rakyat yang
1. *Commercial Banks are banks that can provide services in the payment process. The business of commercial banks is to collect public funds in the form of demand deposits, time deposits, certificates of deposit and savings and to channel credit. Commercial banks include government and private commercial banks.*
 2. *Rural Bank (BPR) are banks that accept deposits in the form of time deposits, savings, or other equivalent forms, channeling funds in the form of credit to people in need. BPRs can place their funds in the form of BI Certificates (SBI), time deposits, or savings accounts with other banks.*
 3. *Village Cooperative Unit (KUD) is an economic organization that is social in nature as a forum for the development of various economic activities of rural communities organized by and for the community itself.*
 4. *Small Industry and Citizen Handicraft Cooperative (Kopinkra) is a cooperative consisting of small industries and people's crafts in the village/kelurahan area. The*

da di wilayah desa/kelurahan. Koperasi Simpan Pinjam (Kospin) adalah koperasi yang bergerak di bidang simpanan dan pinjaman. Koperasi lainnya, seperti koperasi serbaguna dan koperasi konsumsi.

and Loans Cooperative (Kospin) is a cooperative engaged in savings and loans. Other cooperatives, such as multipurpose cooperatives and consumption cooperatives.

5. Kelompok pertokoan adalah sejumlah toko yang terdiri dari minimal 10 toko dan mengelompok dalam satu lokasi. Dalam satu kelompok pertokoan, jumlah bangunan fisiknya dapat lebih dari satu.
 6. Pasar adalah tempat pertemuan antara penjual dan pembeli barang dan jasa. Pasar dapat menggunakan bangunan yang bersifat permanen atau semi permanen ataupun tanpa bangunan. Barang yang diperjualbelikan di dalam pasar dapat terdiri dari banyak komoditas (campuran) ataupun secara khusus suatu komoditas tertentu.
 7. Pasar dengan bangunan permanen adalah pasar pada bangunan tetap yang memiliki lantai, atap, dan dinding permanen.
 8. Pasar dengan bangunan semi permanen adalah pasar pada bangunan tetap yang memiliki lantai dan atap, tetapi tanpa dinding.
5. *A shopping complex is a number of stores consisting of a minimum of 10 stores and clustered in one location. In one shopping complex the number of physical buildings can be more than one.*
 6. *The market is a meeting place between sellers and buyers of goods and services. Markets can use buildings that are permanent or semi-permanent or without buildings. Goods traded in the market can consist of many commodities (mixture) or specifically a particular commodity.*
 7. *Markets in permanent buildings are markets for permanent buildings that have permanent floors, roofs, and walls.*
 8. *Markets in semi-permanent buildings are markets for permanent buildings that have floors and roofs, but without walls.*

9. Pasar tanpa bangunan adalah pasar yang tidak berada dalam bangunan.
9. *A market without a building is a market that is not in a building.*

<https://balangankab.bps.go.id>

ULASAN**DESCRIPTION****Lembaga Keuangan**

Lembaga keuangan Bank yang ada di Kecamatan Paringin yaitu 3 (tiga) Bank Umum Pemerintah dan 1 (satu) Bank Perkreditan Rakyat (BPR) yang berada di Kelurahan Paringin Kota dan Paringin Timur.

Terdapat 2 (dua) Koperasi Simpan Pinjam (Kospin) dan 1 (satu) koperasi lainnya

Sarana Perdagangan

Sarana perdagangan yang terdapat di Kecamatan Paringin adalah 4 (empat) kelompok pertokoan, 2 (dua) pasar dengan bangunan permanen, 7 (tujuh) minimarket, dan 1 restoran/ rumah makan.

Financial institutions

There are 3 (three) Government General Banks and 1 (one) Rural Bank located in Kelurahan Paringin Kota and Paringin Timur.

There are 2 (two) Savings and Loan Cooperatives (Kospin) and other cooperative.

Trading Facilities

The trading facilities in Paringin Subdistrict are 4 (there) shopping complex, 2 (two) markets in permanent buildings, 2 (two) markets without buildings, 7 (seven) mini market and a restaurant.

Tabel 7.1
Table

Banyaknya Sarana Lembaga Keuangan Bank Menurut Desa/Kelurahan dan Jenis Bank di Kecamatan Paringin, 2021
Number of Bank by Villages/Kelurahan and Type of Bank in Paringin Subdistrict, 2021

Desa/Kelurahan Village/Kelurahan	Bank Umum Pemerintah Government Bank	Bank Umum Swasta Private Bank	Bank Perkreditan Rakyat (BPR) Rural Bank
(1)	(2)	(3)	(4)
Lamida Bawah	-	-	-
Lok Batung	-	-	-
Babayau	-	-	-
Paran	-	-	-
Mangkayahu	-	-	-
Balang	-	-	-
Murung Ilung	-	-	-
Hujan Mas	-	-	-
Kalahiang	-	-	-
Layap	-	-	-
Paringin Kota	2	-	1
Paringin Timur	1	-	-
Balida	-	-	-
Lasung Batu	-	-	-
Sungai Ketapi	-	-	-
Dahai	-	-	-
Kecamatan Paringin	3	-	1

Catatan/Note: Data 2022 tidak tersedia

Sumber/Source: BPS, Pendataan Potensi Desa (Podes) 2021/BPS-Statistics Indonesia, Village Potential Data Collecting 2021

Tabel 7.2
Table

**Banyaknya Koperasi Aktif Menurut Menurut Desa/
Kelurahan dan Jenis Koperasi di Kecamatan Paringin,
2021**
*Number of Cooperative by Villages/Kelurahan and Type of
Cooperative in Paringin Subdistrict, 2021*

Desa/Kelurahan <i>Village/Kelurahan</i>	Koperasi Unit Desa (KUD) <i>Village Cooperative Unit</i>	Koperasi Industri Kecil dan Kerajinan Rakyat (Kopinkra) <i>Small Industry and Citizen Handicraft Cooperative</i>
(1)	(2)	(3)
Lamida Bawah	-	-
Lok Batung	-	-
Babayau	-	-
Paran	-	-
Mangkayahu	-	-
Balang	-	-
Murung Ilung	-	-
Hujan Mas	-	-
Kalahiang	-	-
Layap	-	-
Paringin Kota	-	-
Paringin Timur	-	-
Balida	-	-
Lasung Batu	-	-
Sungai Ketapi	-	-
Dahai	-	-
Kecamatan Paringin	-	-

Lanjutan Tabel/*Continued Table 7.2*

Desa/Kelurahan Village/Kelurahan	Koperasi Simpan Pinjam (Kospin) Savings and Loan Cooperative	Koperasi Lainnya Other Cooperative
(1)	(4)	(5)
Lamida Bawah	-	-
Lok Batung	-	-
Babayau	-	-
Paran	-	-
Mangkayahu	-	-
Balang	-	-
Murung Ilung	-	-
Hujan Mas	1	-
Kalahiang	1	-
Layap	-	-
Paringin Kota	-	1
Paringin Timur	-	-
Balida	-	-
Lasung Batu	-	-
Sungai Ketapi	-	-
Dahai	-	-
Kecamatan Paringin	2	1

Catatan/*Note*: Data 2022 tidak tersedia

Sumber/*Source*: BPS, Pendataan Potensi Desa (Podes) 2021/BPS-Statistics Indonesia, Village Potential Data Collecting 2021

Tabel
Table 7.3

Banyaknya Sarana Perdagangan Menurut Desa/Kelurahan dan Jenis Sarana Perdagangan di Kecamatan Paringin, 2021

Number of Trade Facilities by Villages/Kelurahan and Type of Trade Facilities in Paringin Subdistrict, 2021

Desa/Kelurahan <i>Village/Kelurahan</i>	Kelompok Pertokoan <i>Shopping Complexs</i>	Pasar dengan Bangunan Permanen <i>Markets in Permanent Building</i>	Pasar dengan Bangunan Semi Permanen <i>Market in Semi Permanent Building</i>
(1)	(2)	(3)	(4)
Lamida Bawah	-	-	-
Lok Batung	-	-	-
Babayau	-	-	-
Paran	-	-	-
Mangkayahu	-	-	-
Balang	-	-	-
Murung Ilung	-	-	-
Hujan Mas	-	-	-
Kalahiang	-	-	-
Layap	-	-	-
Paringin Kota	2	2	-
Paringin Timur	2	-	-
Balida	-	-	-
Lasung Batu	-	-	-
Sungai Ketapi	-	-	-
Dahai	-	-	-
Kecamatan Paringin	4	2	-

Lanjutan Tabel/Continued Table 7.3

Desa/Kelurahan Village/Kelurahan	Pasar tanpa Bangunan Market without Permanent Building	Mini Market/Swalayan/ Supermarket Mini Market/Swalayan/ Supermarket	Restoran/ Rumah Makan Restaurant/ Food Stall
(1)	(5)	(6)	(7)
Lamida Bawah	1	-	-
Lok Batung	-	-	-
Babayau	-	-	-
Paran	-	-	-
Mangkayahu	-	-	-
Balang	-	-	-
Murung Ilung	-	-	-
Hujan Mas	-	-	-
Kalahiang	-	-	-
Layap	-	-	-
Paringin Kota	-	4	1
Paringin Timur	-	3	-
Balida	-	-	-
Lasung Batu	-	-	-
Sungai Ketapi	-	-	-
Dahai	1	-	-
Kecamatan Paringin	2	7	1

Catatan/Note: Data 2022 tidak tersedia

Sumber/Source: BPS, Pendataan Potensi Desa (Podes) 2021/BPS-Statistics Indonesia, Village Potential Data Collecting 2021

<https://balangankab.bps.go.id>

DAFTAR PUSTAKA/BIBLIOGRAPHY

Direktorat Jenderal Hortikultura & Badan Pusat Statistik. 2022. *Pedoman Statistik Pertanian Hortikultura (SPH)*. Jakarta: Kementerian Pertanian.

Direktorat Statistik Ketahanan Sosial. 2021. *Buku 3: Konsep dan Definisi Podes 2021*. Jakarta: Badan Pusat Statistik.

.....

.....

<https://balangankab.bps.go.id>

