

HASIL PENCACAHAN LENGKAP SENSUS PERTANIAN 2023

Complete Enumeration Results of the 2023 Census of Agriculture

TAHAP II

Edition 2

Usaha Pertanian Perorangan (UTP) Peternakan

Livestock Individual Agricultural Holdings

Kabupaten Flores Timur

Flores Timur Regency



ST 2023
SENSUS PERTANIAN

HASIL PENCACAHAN LENGKAP SENSUS PERTANIAN 2023

Complete Enumeration Results of the 2023 Census of Agriculture

TAHAP II

Edition 2

Usaha Pertanian Perorangan (UTP) Peternakan

Livestock Individual Agricultural Holdings

Kabupaten Flores Timur
Flores Timur Regency



**Hasil Pencacahan Lengkap Sensus Pertanian 2023 - Tahap II:
Usaha Pertanian Perorangan (UTP) Peternakan
Kabupaten Flores Timur**

*Complete Enumeration Results of the 2023 Census of Agriculture - Edition 2:
Livestock Individual Agricultural Holdings
Flores Timur Regency*

Katalog/Catalogue: 5106051.5309
Nomor Publikasi/Publication Number: 53090.24004

Ukuran Buku/Book Size: 17,6 cm x 25 cm
Jumlah Halaman/Number of Pages: xxxviii+576 halaman/pages

Penyusun Naskah/Manuscript Drafter:
BPS Kabupaten Flores Timur
BPS-STATISTICS FLORES TIMUR REGENCY

Penyunting/Editor:
BPS Kabupaten Flores Timur
BPS-STATISTICS FLORES TIMUR REGENCY

Pembuat Kover/Cover Designer:
Direktorat Diseminasi Statistik
Directorate of Statistical Dissemination

Penerbit/Publisher:
©BPS Kabupaten Flores Timur
BPS-STATISTICS FLORES TIMUR REGENCY

Sumber Ilustrasi/Illustration Source: www.freepik.com

Dilarang mereproduksi dan/atau menggandakan sebagian atau seluruh isi buku ini untuk tujuan komersial tanpa izin tertulis dari Badan Pusat Statistik Kabupaten Flores Timur.

It is prohibited to reproduce and/or duplicate part or all of this book for commercial purpose without permission from BPS-STATISTICS FLORES TIMUR REGENCY.

Tim Penyusun Compilers

Hasil Pencacahan Lengkap Sensus Pertanian 2023 - Tahap II: Usaha Pertanian Perorangan (UTP) Peternakan Kabupaten Flores Timur

*Complete Enumeration Results of the 2023 Census of Agriculture - Edition 2:
Livestock Individual Agricultural Holdings
Flores Timur Regency*

Pengarah/Director

Feliksia Penaten Kelo Siola

Penanggung Jawab/Persons in Charge

Maria Yosefina Boleng

Penyunting/Editors

Tim ST2023 BPS Kabupaten Flores Timur

Penulis Naskah/Writers

Tim ST2023 BPS Kabupaten Flores Timur

Pengolah Data/Data Processors

Ade Koswara • Aldi Hamidi Lubis • Aldo Leofiro Irfiansyah • Ardian Satrio Utama
Ari Rismansyah • Febi Dwi Haryono • Giat Sudrajat Sarmuda • Idyah Fitriandari
Isnaeni Noviyanti • Muhammad Aldian Samarul Falah • Muhammad Hanif Fahyuananto
Muhammad Rio Bastian • Nugroho Puspito Yudho • Rendra Achyunda A. Putra
Rio Afirando • Rizkiyani Harminingtyas • Wiluyaningtyas Wijayanti

Penata Letak/Layouters

Buhari Muslim • Oki Heryanto • Cecil Maria Angela Purba

Pembuat Infografis/Infographics Designer

Muh. Faishal Nur Kamal • Fitriana Nur Rachmah • Muhlis Rajapriana
Oki Heryanto • Yudhi Agustar Sanjaya • Cecil Maria Angela Purba

Penerjemah/Translator

Hengki Eko Riyadi • Octavia Rizky Prasetyo • Tarida Herdina Marpaung • Ucik Mawarsari
Fitria Hasanah • Diah Ayu Prihatini • Herzainul Nur Hakim • Zukha Latifah • Priscilia Calista

Kata Pengantar

Sensus Pertanian merupakan sebuah upaya untuk memotret keadaan sektor pertanian di seluruh negeri dengan akurat dan komprehensif. Publikasi Hasil Pencacahan Lengkap Sensus Pertanian 2023 - Tahap II merupakan hasil dari pendataan lapangan Sensus Pertanian 2023. Pada publikasi tahap kedua, Badan Pusat Statistik menyajikan data dan informasi yang lebih lengkap dan pembaruan dari publikasi tahap pertama. Publikasi Hasil Pencacahan Lengkap Sensus Pertanian 2023 - Tahap II di kabupaten/kota hanya 1 (satu) jenis publikasi, yaitu Publikasi Hasil Pencacahan Lengkap Sensus Pertanian 2023 - Tahap II: Usaha Pertanian Perorangan (UTP), yang terdiri atas:

1. Publikasi Hasil Pencacahan Lengkap Sensus Pertanian 2023 - Tahap II: Usaha Pertanian Perorangan (UTP) Tanaman Pangan,
2. Publikasi Hasil Pencacahan Lengkap Sensus Pertanian 2023 - Tahap II: Usaha Pertanian Perorangan (UTP) Hortukultura,
3. Publikasi Hasil Pencacahan Lengkap Sensus Pertanian 2023 - Tahap II: Usaha Pertanian Perorangan (UTP) Perkebunan,
4. Publikasi Hasil Pencacahan Lengkap Sensus Pertanian 2023 - Tahap II: Usaha Pertanian Perorangan (UTP) Peternakan,
5. Publikasi Hasil Pencacahan Lengkap Sensus Pertanian 2023 - Tahap II: Usaha Pertanian Perorangan (UTP) Perikanan, dan
6. Publikasi Hasil Pencacahan Lengkap Sensus Pertanian 2023 - Tahap II: Usaha Pertanian Perorangan (UTP) Kehutanan.

Publikasi Hasil Pencacahan Lengkap Sensus Pertanian 2023 - Tahap II: Usaha Pertanian Perorangan (UTP) Peternakan ini memuat informasi mengenai penjelasan umum Sensus Pertanian 2023, usaha pertanian secara umum, dan data rinci terkait Usaha Pertanian Perorangan (UTP) Peternakan.

Data dan informasi yang disajikan ini diharapkan bukan hanya sekedar angka, tetapi merupakan landasan yang mendalam dan holistik untuk merancang kebijakan transformasi sektor pertanian menuju Indonesia Emas 2045.

Pelaksanaan Sensus Pertanian 2023 merupakan kolaborasi dan kontribusi besar dari para petani, asosiasi pertanian, Kelompok Kontak Tani Nelayan Andalan (KTNA), akademisi, Kementerian/Lembaga/Organisasi Perangkat Daerah (OPD) terkait, serta semua pihak yang terlibat. Kami mengucapkan terima kasih yang mendalam atas partisipasi aktif dan kerjasama yang luar biasa dari seluruh lapisan masyarakat.

Semoga publikasi ini dapat menjadi landasan kuat bagi pengembangan pertanian yang berdaya saing, berkelanjutan, dan memberikan manfaat maksimal bagi masyarakat.

Larantuka, Mei 2024
Kepala Badan Pusat Statistik
Kabupaten Flores Timur,



Feliksia Penaten Kelo Siola





Preface

The Census of Agriculture is an effort to accurately and comprehensively portray the state of the agricultural sector nationwide. The publication of the Complete Enumeration Results of the 2023 Census of Agriculture - Edition II is the outcome of the field data collection in the 2023 Census of Agriculture. In the second phase publication, BPS-Statistics Indonesia presents more comprehensive data and information, as well as updates from publication edition I.

There is only one type of publications in the Complete Enumeration Results of the 2023 Census of Agriculture - Edition II in regency/municipality, namely Complete Enumeration Results of the 2023 Census of Agriculture - Edition II: Individual Agricultural Holdings, which consists of

1. Complete Enumeration Results of the 2023 Census of Agriculture - Edition II: Food Crops Individual Agricultural Holdings,
2. Complete Enumeration Results of the 2023 Census of Agriculture - Edition II: Horticulture Individual Agricultural Holdings,
3. Complete Enumeration Results of the 2023 Census of Agriculture - Edition II: Estate Crops Individual Agricultural Holdings,
4. Complete Enumeration Results of the 2023 Census of Agriculture - Edition II: Livestock Individual Agricultural Holdings,
5. Complete Enumeration Results of the 2023 Census of Agriculture - Edition II: Fishery Individual Agricultural Holdings, and
6. Complete Enumeration Results of the 2023 Census of Agriculture - Edition II: Forestry Individual Agricultural Holdings,

The Complete Enumeration Results of the 2023 Census of Agriculture - Edition II: Livestock Individual Agricultural Holdings contains information regarding the general explanation of the 2023 Census of Agriculture, general agricultural holdings, and detailed data related to Livestock Individual Agricultural Holdings.

The data and information presented are expected to be more than just numbers but serve as a profound and holistic foundation for designing policies to transform the agricultural sector towards Indonesia Emas 2045.

The implementation of the 2023 Census of Agriculture represents a major collaboration and significant contribution from farmers, agricultural associations, Key Farmer and Fisherfolk Groups (KTNA), academics, relevant Ministries/Agencies/ Local Government Organizations (OPD), and all parties involved. We express deep gratitude for the active participation and exceptional cooperation from all layers of Society.

May this publication serve as a strong foundation for the development of a competitive, sustainable agricultural sector that maximizes benefits for society.

Larantuka, May 2024
Chief Statistician of
Flores Timur Regency

Feliksia Penaten Kelo Siola





Daftar Isi

Contents

Hasil Pencacahan Lengkap Sensus Pertanian 2023 - Tahap II
Usaha Pertanian Perorangan (UTP) Peternakan
Kabupaten Flores Timur
Complete Enumeration Results of the 2023 Census of Agriculture - Edition 2
Livestock Individual Agricultural Holdings
Flores Timur Regency

	Halaman Page
Kata Pengantar/ <i>Preface</i>	v
Daftar Isi/ <i>Contents</i>	vii
Daftar Tabel/ <i>List of Table</i>	ix
Daftar Gambar/ <i>List of Figure</i>	xlix
1. Penjelasan Umum Sensus Pertanian 2023/<i>General Explanation of The 2023 Cencus of Agriculture</i>.....	1
2. Usaha Pertanian 2023/<i>Agricultural Holding in 2023</i>.....	11
3. Profil/<i>Profile</i>.....	43
4. Lahan Pertanian/<i>Agricultural Land</i>.....	143
5. Peternakan/<i>Livestock</i>.....	343
6. Manajemen Usaha Pertanian/<i>Agricultural Holding Management</i>.....	513
Daftar Pustaka/ <i>References</i>	577



Daftar Tabel

List of Table

Tabel Table		Halaman Page
2. Usaha Pertanian 2023/Agricultural Holding in 2023.....		
2.1	Jumlah Usaha Pertanian Perorangan, Perusahaan Pertanian Berbadan Hukum, dan Usaha Pertanian Lainnya Menurut Kecamatan (unit), 2023 <i>Number of Individual Agricultural Holdings, Agricultural Corporations, and Other Agricultural Holdings by District (units), 2023.....</i>	26
2.2	Jumlah Rumah Tangga Usaha Pertanian, Usaha Pertanian Perorangan, dan Rasio UTP terhadap RTUP Menurut Kecamatan, 2023 <i>Number of Agricultural Households, Individual Agricultural Holdings, and Ratio of Individual Agricultural Holdings to Agricultural Households by District, 2023.....</i>	27
2.3	Jumlah Usaha Pertanian Perorangan, Perusahaan Pertanian Berbadan Hukum, dan Usaha Pertanian Lainnya Menurut Subsektor (unit), 2023 <i>Number of Individual Agricultural Holdings, Agricultural Corporations, and Other Agricultural Holdings by Subsector (units), 2023.....</i>	28
2.4	Jumlah Rumah Tangga Usaha Pertanian Menurut Subsektor (rumah tangga), 2023 <i>Number of Agricultural Households by Subsector (households), 2023.....</i>	28
2.5	Jumlah Usaha Pertanian Perorangan Menurut Kecamatan dan Subsektor (unit), 2023 <i>Number of Individual Agricultural Holdings by District and Subsector (units), 2023.....</i>	29
2.6	Jumlah Perusahaan Pertanian Berbadan Hukum Menurut Kecamatan dan Subsektor (unit), 2023 <i>Number of Agricultural Corporations by District and Subsector (units), 2023....</i>	31
2.7	Jumlah Usaha Pertanian Lainnya Menurut Kecamatan dan Subsektor (unit), 2023 <i>Number of Other Agricultural Holdings by District and Subsector (units), 2023</i>	33
2.8	Jumlah Rumah Tangga Usaha Pertanian Menurut Kecamatan dan Subsektor (rumah tangga), 2023 <i>Number of Agricultural Households by District and Subsector (households), 2023.....</i>	35



Tabel Table		Halaman Page
2.9	Jumlah Rumah Tangga Petani dan Petani Menurut Kecamatan, 2023 <i>Number of Farmer Households and Farmer by District, 2023</i>	37
2.10	Jumlah Usaha Pertanian Menurut Kelompok Luas Lahan yang Dikuasai dan Jenis Usaha Pertanian (unit), 2023 <i>Number of Agricultural Holdings by Classification of Land Area Utilized and Type of Agricultural Holding (units), 2023</i>	38
2.11	Jumlah Usaha Pertanian Menurut Kelompok Luas Lahan Pertanian yang Dikuasai dan Jenis Usaha Pertanian (unit), 2023 <i>Number of Agricultural Holdings by Classification of Agricultural Land Area Utilized and Type of Agricultural Holding (units), 2023</i>	38
2.12	Jumlah Usaha Pertanian Pengguna Lahan Pertanian Menurut Kecamatan dan Jenis Usaha (unit), 2023 <i>Number of Agricultural Holdings Utilizing Agricultural Land by District and Type of Holding (units), 2023</i>	39
2.13	Jumlah Sapi Potong, Sapi Perah, dan Kerbau Menurut Kecamatan dan Jenis Usaha Pertanian (ekor), 2023 <i>Number of Beef Cattle, Dairy Cattle, and Buffalo by District and Type of Agricultural Holdings (heads), 2023</i>	40
3. Profil/Profile		
3.1	Jumlah Rumah Tangga Usaha Pertanian Menurut Kecamatan dan Kelompok Umur Kepala Rumah Tangga (rumah tangga), 2023 <i>Number of Agricultural Households by District and Age Group of Households Heads (households), 2023</i>	59
3.2	Jumlah Rumah Tangga Usaha Pertanian Menurut Kecamatan dan Kelompok Umur Kepala Rumah Tangga Berjenis Kelamin Laki-Laki (rumah tangga), 2023 <i>Number of Agricultural Households by District and Age Group of Male Head of Households (households), 2023</i>	60
3.3	Jumlah Rumah Tangga Usaha Pertanian Menurut Kecamatan dan Kelompok Umur Kepala Rumah Tangga Berjenis Kelamin Perempuan (rumah tangga), 2023 <i>Number of Agricultural Households by District and Age Group of Female Head of Households (households), 2023</i>	61
3.4	Jumlah Anggota Rumah Tangga Usaha Pertanian Menurut Kecamatan dan Jenis Kelamin Anggota Rumah Tangga (rumah tangga), 2023 <i>Number of Agricultural Household Members by District and Sex of Household Members (households), 2023</i>	62
3.5	Jumlah Rumah Tangga Usaha Pertanian Menurut Kecamatan dan Kelompok Jumlah Anggota Rumah Tangga (rumah tangga), 2023 <i>Number of Agricultural Households by District and Group of Household Members (households), 2023</i>	64



Tabel
Table

Halaman
Page

3.6	Jumlah Pengelola Usaha Pertanian Perorangan Menurut Kecamatan dan Jenis Kelamin (orang), 2023 <i>Number of Individual Agricultural Holders by District and Sex (people), 2023...</i>	65
3.7	Jumlah Pengelola Usaha Pertanian Perorangan Menurut Kecamatan dan Kelompok Umur (orang), 2023 <i>Number of Individual Agricultural Holders by District and Age Group (people), 2023</i>	66
3.8	Jumlah Pengelola Usaha Pertanian Perorangan Berjenis Kelamin Laki-Laki Menurut Kecamatan dan Kelompok Umur (orang), 2023 <i>Number of Individual Agricultural Holders of Male by District and Age Group (people), 2023</i>	67
3.9	Jumlah Pengelola Usaha Pertanian Perorangan Berjenis Kelamin Perempuan Menurut Kecamatan dan Kelompok Umur (orang), 2023 <i>Number of Individual Agricultural Holders of Female by District and Age Group (people), 2023</i>	68
3.10	Jumlah Rumah Tangga Usaha Pertanian Menurut Kecamatan dan Subsektor yang Diusahakan (rumah tangga), 2023 <i>Number of Agricultural Households by District and Subsectors (households), 2023</i>	69
3.11	Jumlah Rumah Tangga Usaha Pertanian Subsektor Menurut Kecamatan (rumah tangga), 2023 <i>Number of Subsectoral Agricultural Households by District (households), 2023</i>	71
3.12	Jumlah Pelaku Usaha Pertanian Perorangan Subsektor Menurut Kecamatan (orang), 2023 <i>Number of Subsectoral Individual Agricultural Holders by District (people), 2023</i>	75
3.13	Jumlah Rumah Tangga Usaha Pertanian Menurut Kecamatan dan Jumlah Subsektor yang Diusahakan (rumah tangga), 2023 <i>Number of Agricultural Households by District and Number of Subsectors (households), 2023</i>	79
3.14	Jumlah Rumah Tangga Usaha Pertanian Menurut Kecamatan dan Jenis Usaha Utama yang Diusahakan (rumah tangga), 2023 <i>Number of Agricultural Households by District and Main Type of Holdings (households), 2023</i>	81
3.15	Jumlah Rumah Tangga Usaha Jasa Pertanian Menurut Kecamatan dan Jenis Jasa (rumah tangga), 2023 <i>Number of Agricultural Services Households by District and Type of Services (households), 2023</i>	83
3.16	Jumlah Usaha Jasa Pertanian Perorangan Menurut Kecamatan dan Jenis Jasa (unit), 2023	



	<i>Number of Individual Agricultural Service Holdings by District and Type of Services (units), 2023</i>	94
3.17	Jumlah Rumah Tangga Usaha Pertanian Perorangan yang Melakukan Kegiatan Ekonomi Selain Pertanian Menurut Kecamatan dan Jenis Kegiatan Ekonomi Selain Pertanian (rumah tangga), 2023 <i>Number of Individual Agricultural Holding Households Engaging in Economic Activities Other Than Agriculture by District and Type of Economic Activities Other Than Agriculture (household), 2023</i>	105
3.18	Jumlah Usaha Pertanian Perorangan yang Melakukan Kegiatan Ekonomi Selain Pertanian Menurut Kecamatan dan Jenis Kegiatan Ekonomi Selain Pertanian (unit), 2023 <i>Number of Individual Agricultural Holdings Engaging in Economic Activities Other Than Agriculture by District and Type of Economic Activities Other Than Agriculture (units), 2023</i>	107
3.19	Jumlah Rumah Tangga Usaha Pertanian di Indonesia Menurut Golongan Luas Lahan yang Dikuasai (rumah tangga), 2023 <i>Number of Agricultural Households by Classification Land Area Utilized in Indonesia, (households), 2023</i>	109
3.20	Jumlah Usaha Pertanian Perorangan Pengguna Lahan Pertanian dan Usaha Pertanian Perorangan Gurem Menurut Kecamatan (unit), 2023 <i>Number of Individual Agricultural Holdings Utilizing Agricultural Land and Gurem Individual Agricultural Holdings by District (units), 2023</i>	110
3.21	Jumlah Petani ¹ Pengguna Lahan Pertanian dan Petani Gurem Menurut Kecamatan (orang), 2023 <i>Number of Farmers¹ Utilizing Agricultural Land and Gurem Farmer's by District (people), 2023</i>	111
3.22	Jumlah Usaha Pertanian Perorangan Pengguna Lahan Pertanian menurut Kecamatan dan Subsektor (unit), 2023 <i>Number of Individual Agricultural Holdings Utilizing Agricultural Land by District and Subsectors (units), 2023.....</i>	112
3.23	Jumlah Usaha Pertanian Perorangan Gurem Menurut Kecamatan dan Subsektor (unit), 2023 <i>Number of Gurem Individual Agricultural Holdings by District and Subsector (units), 2023.....</i>	114
3.24	Jumlah Pengelola Usaha Pertanian Perorangan Menurut Kecamatan dan Pendidikan Tertinggi yang Ditamatkan (orang), 2023	



	<i>Number of Individual Agricultural Holders by District and Educational Attainment (people), 2023</i>	120
3.25	Jumlah Pengelola Usaha Pertanian Perorangan Berjenis Kelamin Laki-Laki Menurut Kecamatan dan Pendidikan Tertinggi yang Ditamatkan (orang), 2023 <i>Number of Male Agricultural Household Members by District and Educational Attainment (people), 2023</i>	121
3.26	Jumlah Pengelola Usaha Pertanian Perorangan Berjenis Kelamin Perempuan Menurut Kecamatan dan Pendidikan Tertinggi yang Ditamatkan (orang), 2023 <i>Number of Female Agricultural Household Members by District and Educational Attainment (people), 2023</i>	124
3.27	Jumlah Anggota Rumah Tangga Usaha Pertanian Berumur 10 Tahun ke Atas Menurut Kecamatan dan Aktivitas Ekonomi yang Dilakukan (orang), 2023 <i>Number of Agricultural Household Members Aged 10 Years and Above by District and Economic Activity (people), 2023</i>	132
3.28	Jumlah Anggota Rumah Tangga Usaha Pertanian Berjenis Kelamin Laki-Laki Berumur 10 Tahun ke Atas Menurut Kecamatan dan Aktivitas Ekonomi yang Dilakukan (orang), 2023 <i>Number of Male Agricultural Household Members Aged 10 Years and Above by District and Economic Activity (people), 2023</i>	133
3.29	Jumlah Anggota Rumah Tangga Usaha Pertanian Berjenis Kelamin Perempuan Berumur 10 Tahun ke Atas Menurut Kecamatan dan Aktivitas Ekonomi yang Dilakukan (orang), 2023 <i>Number of Female Agricultural Household Members Aged 10 Years and Above by District and Economic Activity (people), 2023</i>	136
3.30	Jumlah Anggota Rumah Tangga Usaha Pertanian Berumur 18 Tahun ke Atas yang Memiliki Lahan Pertanian Menurut Kecamatan, Keberadaan Bukti Kepemilikan Tertulis Dan Jenis Kelamin (orang), 2023 <i>Number of Agricultural Household Members Aged 18 Years and Above Having Agricultural Land by District, Having Written Proof of Ownership and Sex (people), 2023</i>	140

4. Lahan Pertanian/Agricultural Land



4.1	Jumlah Rumah Tangga Usaha Pertanian Menurut Kecamatan dan Golongan Luas Lahan yang Dikuasai Termasuk Tempat Tinggal (rumah tangga), 2023 <i>Number of Agricultural Households by District and Group of Land Area Utilized Including Residential Area (households), 2023</i>	159
4.2	Jumlah Rumah Tangga Usaha Pertanian Menurut Kecamatan dan Golongan Luas Lahan yang Dikuasai Selain Tempat Tinggal (rumah tangga), 2023 <i>Number of Agricultural Households by District and Group of Land Area Utilized Excluding Residential Area (households), 2023</i>	163
4.3	Jumlah Rumah Tangga Usaha Pertanian Menurut Kecamatan dan Golongan Luas Lahan Pertanian yang Dikuasai (rumah tangga), 2023 <i>Number of Agricultural Households by District and Group of Agricultural Land Area Utilized (households), 2023</i>	167
4.4	Jumlah Usaha Pertanian Perorangan Menurut Kecamatan dan Golongan Luas Lahan yang Dikuasai Termasuk Tempat Tinggal (unit), 2023 <i>Number of Individual Agricultural Holdings by District and Group of Land Area Utilized Including Residential Area (units), 2023</i>	171
4.5	Jumlah Usaha Pertanian Perorangan Menurut Kecamatan dan Golongan Luas Lahan yang Dikuasai Selain Tempat Tinggal, 2023 <i>Number of Individual Agricultural Holdings by District and Group of Land Area Utilized Excluding Residential Area (units), 2023</i>	175
4.6	Jumlah Usaha Pertanian Perorangan Menurut Kecamatan dan Golongan Luas Lahan Pertanian yang Dikuasai (unit), 2023 <i>Number of Individual Agricultural Holdings by District and Group of Agricultural Land Area Utilized (units), 2023</i>	179
4.7	Luas Lahan yang Dikuasai Usaha Pertanian Perorangan Menurut Kecamatan Domisili Pengelola dan Jenis Lahan (m ²), 2023 <i>Land Area Utilized by Individual Agricultural Holdings by Domicile District of Holders and Type of Land (m²), 2023</i>	183
4.8	Rata-Rata Luas Lahan yang Dikuasai Rumah Tangga Usaha Pertanian Menurut Kecamatan Domisili Pengelola dan Jenis Lahan (m ²), 2023 <i>Land Area Utilized by Individual Agricultural Holdings by Domicile District of Holders and Type of Land (m²), 2023</i>	186
4.9	Rata-Rata Luas Lahan yang Dikuasai Rumah Tangga Usaha Pertanian Pengguna Lahan Pertanian Menurut Kecamatan Domisili Pengelola dan Jenis Lahan (m ²), 2023 <i>Average Land Area Utilized by Agricultural Households Utilizing Agricultural Land by Domicile District of Holders and Type of Land (m²), 2023</i>	189
4.10	Rata-Rata Luas Lahan yang Dikuasai Rumah Tangga Usaha Pertanian Pengguna Jenis Lahan Tertentu Menurut Kecamatan Domisili Pengelola dan Jenis Lahan (m ²), 2023 <i>Average Land Area Utilized by Agricultural Households Utilizing Particular Type of Land by Domicile District and Type of Land (m²), 2023</i>	192



4.11	Rata-Rata Luas Lahan yang Dikuasai Usaha Pertanian Perorangan Menurut Kecamatan Domisili Pengelola (m ²), 2023 <i>Average Land Area Utilized by Individual Agricultural Holdings by Domicile District of Holders (m²), 2023</i>	195
4.12	Rata-Rata Luas Lahan yang Dikuasai Usaha Pertanian Perorangan Pengguna Lahan Pertanian Menurut Kecamatan Domisili Pengelola dan Jenis Lahan (m ²), 2023 <i>Average Land Area Utilized by Individual Agricultural Holdings Utilizing Agricultural Land by Domicile District of Holders and Type of Land (m²), 2023</i> .	198
4.13	Rata-Rata Luas Lahan yang Dikuasai Usaha Pertanian Perorangan Pengguna Jenis Lahan Tertentu Menurut Kecamatan Domisili Pengelola dan Jenis Lahan (m ²), 2023 <i>Average Land Area Utilized by Individual Agricultural Holdings Utilizing Particular Type of Land by Domicile District of Holders and Type of Land (m²), 2023</i>	201
4.14	Luas Lahan yang Dikuasai Usaha Pertanian Perorangan Menurut Lokasi dan Jenis Lahan (m ²), 2023 <i>Land Area Utilized by Individual Agricultural Holdings by Location and Type of Land (m²), 2023</i>	204
4.15	Jumlah Rumah Tangga Usaha Pertanian Menurut Kecamatan dan Kelompok Luas Lahan Pertanian yang Dikuasai (rumah tangga), 2023 <i>Number of Agricultural Households by District and Classification of Agricultural Land Area Utilized (households), 2023</i>	207
4.16	Jumlah Rumah Tangga Usaha Pertanian Menurut Kecamatan dan Kelompok Luas Lahan Sawah yang Dikuasai (rumah tangga), 2023 <i>Number of Agricultural Households by District and Classification of Rice Field Area Utilized (households), 2023</i>	211
4.17	Jumlah Rumah Tangga Usaha Pertanian Menurut Kecamatan dan Kelompok Luas Lahan Selain Sawah yang Dikuasai (rumah tangga), 2023 <i>Number of Agricultural Households by District and Classification of Land Area other Than Rice Field Utilized (households), 2023</i>	215
4.18	Jumlah Rumah Tangga Usaha Pertanian Menurut Kecamatan dan Kelompok Luas Lahan Tanaman Semusim Bukan Sawah yang Dikuasai, 2023 <i>Number of Agricultural Households by District and Classification of non-Rice Field for Temporary Crops Area Utilized, 2023</i>	219
4.19	Jumlah Rumah Tangga Usaha Pertanian Menurut Kecamatan dan Kelompok Luas Lahan Padang Rumput Sementara yang Dikuasai (rumah tangga), 2023 <i>Number of Agricultural Households by District and Classification of Temporary Meadow Area Utilized (households), 2023</i>	223



4.20	Jumlah Rumah Tangga Usaha Pertanian Menurut Kecamatan dan Kelompok Luas Lahan Padang Rumput Permanen yang Dikuasai (rumah tangga), 2023 <i>Number of Agricultural Households by District and Classification of Permanent Meadow Area Utilized (households), 2023</i>	227
4.21	Jumlah Rumah Tangga Usaha Pertanian Menurut Kecamatan dan Kelompok Luas Lahan Sementara Belum Ditanami Menunggu Penanaman yang Dikuasai (rumah tangga), 2023 <i>Number of Agricultural Households by District and Classification of Temporary Fallow Land Awaiting Planting Utilized (households), 2023</i>	231
4.22	Jumlah Rumah Tangga Usaha Pertanian Menurut Kecamatan dan Kelompok Luas Lahan Tanaman Tahunan yang Dikuasai (rumah tangga), 2023 <i>Number of Agricultural Households by District and Classification of Permanent Crops Land Utilized (households), 2023</i>	235
4.23	Jumlah Rumah Tangga Usaha Pertanian Menurut Kecamatan dan Kelompok Luas Lahan Kandang Ternak dan Bangunan Pertanian Lainnya yang Dikuasai (rumah tangga), 2023 <i>Number of Agricultural Households by District and Classification of Livestock Pens and Other Agricultural Buildings Land Utilized (households), 2023</i>	239
4.24	Jumlah Rumah Tangga Usaha Pertanian Menurut Kecamatan dan Kelompok Luas Lahan Kehutanan yang Dikuasai (rumah tangga), 2023 <i>Number of Agricultural Households by District and Classification of Forestry Activities Land Utilized (households), 2023</i>	243
4.25	Jumlah Rumah Tangga Usaha Pertanian Menurut Kecamatan dan Kelompok Luas Lahan Budi Daya Perikanan yang Dikuasai (rumah tangga), 2023 <i>Number of Agricultural Households by District and Classification of Aquaculture Activities Land Utilized (households), 2023</i>	247
4.26	Jumlah Rumah Tangga Usaha Pertanian Menurut Kecamatan dan Kelompok Luas Lahan Bukan Pertanian dan Bukan Tempat Tinggal yang Dikuasai (rumah tangga), 2023 <i>Number of Agricultural Households by District and Classification of Non-Agricultural and Non-Residential Land Utilized (households), 2023</i>	251
4.27	Jumlah Usaha Pertanian Perorangan Menurut Kecamatan dan Kelompok Luas Lahan Pertanian yang Dikuasai (unit), 2023 <i>Number of Individual Agricultural Holdings by District and Classification of Agricultural Land Utilized (units), 2023</i>	255
4.28	Jumlah Usaha Pertanian Perorangan Menurut Kecamatan dan Kelompok Luas Lahan Sawah yang Dikuasai (unit), 2023	



	<i>Number of Individual Agricultural Holdings by District and Classification of Rice-Field Area Utilized (units), 2023.....</i>	259
4.29	Jumlah Usaha Pertanian Perorangan Menurut Kecamatan dan Kelompok Luas Lahan Selain Sawah yang Dikuasai (unit), 2023 <i>Number of Individual Agricultural Holdings by District and Classification of Other than Rice-Field Area Utilized (units), 2023.....</i>	263
4.30	Jumlah Usaha Pertanian Perorangan Menurut Kecamatan dan Kelompok Luas Lahan Tanaman Semusim Bukan Sawah yang Dikuasai (unit), 2023 <i>Number of Individual Agricultural Holdings by District and Classification of Non-Rice-Field for Temporary Crops Area Utilized (units), 2023.....</i>	267
4.31	Jumlah Usaha Pertanian Perorangan Menurut Kecamatan dan Kelompok Luas Lahan Padang Rumput Sementara yang Dikuasai (unit), 2023 <i>Number of Individual Agricultural Holdings by District and Classification of Temporary Meadow Land Utilized (units), 2023.....</i>	271
4.32	Jumlah Usaha Pertanian Perorangan Menurut Kecamatan dan Kelompok Luas Lahan Padang Rumput Permanen yang Dikuasai (unit), 2023 <i>Number of Individual Agricultural Holdings by District and Classification of Permanent Meadow Land Utilized (units), 2023.....</i>	275
4.33	Jumlah Usaha Pertanian Perorangan Menurut Kecamatan dan Kelompok Luas Lahan Sementara Belum Ditanami Menunggu Penanaman yang Dikuasai (unit), 2023 <i>Number of Individual Agricultural Holdings by District and Classification of Temporary Fallow Land Awaiting Planting Utilized (units), 2023.....</i>	279
4.34	Jumlah Usaha Pertanian Perorangan Menurut Kecamatan dan Kelompok Luas Lahan Tanaman Tahunan yang Dikuasai (unit), 2023 <i>Number of Individual Agricultural Holdings by District and Classification of Permanent Crops Land Utilized (units), 2023.....</i>	283
4.35	Jumlah Usaha Pertanian Perorangan Menurut Kecamatan dan Kelompok Luas Lahan Kandang Ternak dan Bangunan Pertanian Lainnya yang Dikuasai (unit), 2023 <i>Number of Individual Agricultural Holdings by District and Classification of Livestock Pens and Other Agricultural Buildings Land Utilized (units), 2023.....</i>	287
4.36	Jumlah Usaha Pertanian Perorangan Menurut Kecamatan dan Kelompok Luas Lahan Kehutanan yang Dikuasai (unit), 2023 <i>Number of Individual Agricultural Holdings by District and Classification of Forestry Activities Land Utilized (units), 2023.....</i>	291
4.37	Jumlah Usaha Pertanian Perorangan Menurut Kecamatan dan Kelompok Luas Lahan Budi Daya Perikanan yang Dikuasai (unit), 2023 <i>Number of Individual Agricultural Holdings by District and Classification of Aquaculture Activities Land Utilized (units), 2023.....</i>	295



4.38	Jumlah Usaha Pertanian Perorangan Menurut Kecamatan dan Kelompok Luas Lahan Lahan Bukan Pertanian dan Bukan Tempat Tinggal yang Dikuasai (unit), 2023 <i>Number of Individual Agricultural Holdings by District and Classification of Non-Agricultural and Non-Residential Land Utilized (units), 2023</i>	299
4.39	Jumlah Rumah Tangga Usaha Pertanian Menurut Kecamatan dan Lokasi Lahan Pertanian Terluas yang Dikuasai (rumah tangga), 2023 <i>Number of Agricultural Households by District and the Main Location of Agricultural Land Utilized (households), 2023</i>	303
4.40	Jumlah Rumah Tangga Usaha Pertanian Menurut Kecamatan dan Lokasi Lahan Sawah Terluas yang Dikuasai (rumah tangga), 2023 <i>Number of Agricultural Households by District and the Main Location of Rice-Field Area Utilized (households), 2023</i>	304
4.41	Jumlah Rumah Tangga Usaha Pertanian Menurut Kecamatan dan Lokasi Lahan Tanaman Semusim Bukan Sawah Terluas yang Dikuasai (rumah tangga), 2023 <i>Number of Agricultural Households by District and the Main Location of Non-Rice-Field for Temporary Crops Area Utilized (households), 2023</i>	305
4.42	Jumlah Rumah Tangga Usaha Pertanian Menurut Kecamatan dan Lokasi Lahan Padang Rumput Sementara Terluas yang Dikuasai (rumah tangga), 2023 <i>Number of Agricultural Households by District and the Main Location of Temporary Meadow Land Utilized (households), 2023</i>	306
4.43	Jumlah Rumah Tangga Usaha Pertanian Menurut Kecamatan dan Lokasi Lahan Padang Rumput Permanen Terluas yang Dikuasai (rumah tangga), 2023 <i>Number of Agricultural Households by District and the Main Location of Permanent Meadow Land Utilized (households), 2023</i>	307
4.44	Jumlah Rumah Tangga Usaha Pertanian Menurut Kecamatan dan Lokasi Lahan Sementara Belum Ditanami Menunggu Penanaman Terluas yang Dikuasai (rumah tangga), 2023 <i>Number of Agricultural Households by District and the Main Location of Temporary Fallow Land Awaiting Planting Utilized (households), 2023</i>	308
4.45	Jumlah Rumah Tangga Usaha Pertanian Menurut Kecamatan dan Lokasi Lahan Tanaman Tahunan Terluas yang Dikuasai (rumah tangga), 2023 <i>Number of Agricultural Households by District and the Main of Location Permanent Crops Land Utilized (households), 2023</i>	309
4.46	Jumlah Rumah Tangga Usaha Pertanian Menurut Kecamatan dan Lokasi Lahan Kandang Ternak dan Bangunan Pertanian Lainnya Terluas yang Dikuasai (rumah tangga), 2023	



	<i>Number of Agricultural Households by District and the Main Location of Livestock Pens and Other Agricultural Buildings Land Utilized (households), 2023</i>	310
4.47	Jumlah Rumah Tangga Usaha Pertanian Menurut Kecamatan dan Lokasi Lahan Kehutanan Terluas yang Dikuasai (rumah tangga), 2023 <i>Number of Agricultural Households by District and the Main Location Forestry Activities Land Utilized (households), 2023</i>	311
4.48	Jumlah Rumah Tangga Usaha Pertanian Menurut Kecamatan dan Lokasi Lahan Budi Daya Perikanan Terluas yang Dikuasai (rumah tangga), 2023 <i>Number of Agricultural Households by District and the Main Location Aquaculture Activities Land Utilized (households), 2023</i>	312
4.49	Jumlah Rumah Tangga Usaha Pertanian Menurut Kecamatan dan Lokasi Lahan Bukan Pertanian dan Bukan Tempat Tinggal Terluas yang Dikuasai (rumah tangga), 2023 <i>Number of Agricultural Households by District and the Main Location of Non-Agricultural and Non-Residential Land Utilized (households), 2023</i>	313
4.50	Jumlah Usaha Pertanian Perorangan Menurut Kecamatan dan Lokasi Lahan Pertanian Terluas yang Dikuasai (unit), 2023 <i>Number of Individual Agricultural Holdings by District and the Main Location of Agricultural Land Utilized (units), 2023</i>	314
4.51	Jumlah Usaha Pertanian Perorangan Menurut Kecamatan dan Lokasi Lahan Sawah Terluas yang Dikuasai (unit), 2023 <i>Number of Individual Agricultural Holdings by District and the Main Location of Rice-Field Area Utilized (units), 2023</i>	315
4.52	Jumlah Usaha Pertanian Perorangan Menurut Kecamatan dan Lokasi Lahan Tanaman Semusim Bukan Sawah Terluas yang Dikuasai (unit), 2023 <i>Number of Individual Agricultural Holdings by District and the Main Location of Non-Rice-Field for Temporary Crops Area Utilized (units), 2023</i>	316
4.53	Jumlah Usaha Pertanian Perorangan Menurut Kecamatan dan Lokasi Lahan Padang Rumput Sementara Terluas yang Dikuasai (unit), 2023 <i>Number of Individual Agricultural Holdings by District and the Main Location of Temporary Meadow Land Utilized (units), 2023</i>	317
4.54	Jumlah Usaha Pertanian Perorangan Menurut Kecamatan dan Lokasi Lahan Padang Rumput Permanen Terluas yang Dikuasai (unit), 2023 <i>Number of Individual Agricultural Holdings by District and the Main Location of Permanent Meadow Land Utilized (units), 2023</i>	318
4.55	Jumlah Usaha Pertanian Perorangan Menurut Kecamatan dan Lokasi Lahan Sementara Belum Ditanami Menunggu Penanaman Terluas yang Dikuasai (unit), 2023 <i>Number of Individual Agricultural Holdings by District and the Main Location of Temporary Fallow Land Awaiting Planting Utilized (units), 2023</i>	319



4.56	Jumlah Usaha Pertanian Perorangan Menurut Kecamatan dan Lokasi Lahan Tanaman Tahunan Terluas yang Dikuasai (unit), 2023 <i>Number of Individual Agricultural Holdings by District and the Main Location of Permanent Crops Land Utilized (units), 2023</i>	320
4.57	Jumlah Usaha Pertanian Perorangan Menurut Kecamatan dan Lokasi Lahan Kandang Ternak dan Bangunan Pertanian Lainnya Terluas yang Dikuasai (unit), 2023 <i>Number of Individual Agricultural Holdings by District and the Main Location of Livestock Pens and Other Agricultural Buildings Land Utilized (units), 2023..</i>	321
4.58	Jumlah Usaha Pertanian Perorangan Menurut Kecamatan dan Lokasi Lahan Kehutanan Terluas yang Dikuasai (unit), 2023 <i>Number of Individual Agricultural Holdings by District and the Main Location Forestry Activities Land Utilized (units), 2023</i>	322
4.59	Jumlah Usaha Pertanian Perorangan Menurut Kecamatan dan Lokasi Lahan Budi Daya Perikanan Terluas yang Dikuasai (unit), 2023 <i>Number of Individual Agricultural Holdings by District and the Main Location Aquaculture Activities Land Utilized (units), 2023</i>	323
4.60	Jumlah Usaha Pertanian Perorangan Menurut Kecamatan dan Lokasi Lahan Bukan Pertanian dan Bukan Tempat Tinggal Terluas yang Dikuasai (unit), 2023 <i>Number of Individual Agricultural Holdings by District and the Main Location of Non-Agricultural and Non-Residential Land Utilized (units), 2023</i>	324
4.61	Jumlah Pengelola Usaha Pertanian Perorangan Menurut Kecamatan dan Status Kepemilikan Lahan (orang), 2023 <i>Number of Individual Agricultural Holders by District and Land Tenure (person), 2023</i>	325
4.62	Jumlah Pengelola Usaha Pertanian Perorangan Berjenis Kelamin Laki-laki Menurut Kecamatan dan Status Kepemilikan Lahan (orang), 2023 <i>Number of Individual Agricultural Holders of Male Gender by District and Land Tenure (person), 2023</i>	329
4.63	Jumlah Pengelola Usaha Pertanian Perorangan Berjenis Kelamin Perempuan Menurut Kecamatan dan Status Kepemilikan Lahan (orang), 2023 <i>Number of Individual Agricultural Holders of Female Gender by District and Land Tenure (person), 2023</i>	333
4.64	Jumlah Usaha Pertanian Perorangan Menurut Kecamatan dan Jenis Irigasi (unit), 2023 <i>Number of Individual Agricultural Holdings by District and Type of Irrigation (units), 2023</i>	337
4.65	Jumlah Usaha Pertanian Perorangan Menurut Kecamatan dan Penggunaan Irigasi Pada Lahan Sawah dan Bukan Sawah (unit), 2023	



	<i>Number of Individual Agricultural Holdings by District and Irrigation Utilization on Rice-Field Area and Non-Rice-Field Area (units), 2023</i>	338
4.66	Jumlah Usaha Pertanian Perorangan Menurut Kecamatan dan Jenis Irigasi Pada Lahan Sawah dan Bukan Sawah (unit), 2023 <i>Number of Individual Agricultural Holdings by District and Type of Irrigation on Rice-Field Area and Non-Rice-Field Area (units), 2023</i>	339

5. Peternakan/Livestock

5.1	Jumlah Rumah Tangga Usaha Pertanian yang Memelihara Ternak Menurut Kecamatan (rumah tangga), 2023 <i>Number of Agricultural Households Raising Livestock by District (households), 2023</i>	353
5.2	Jumlah Usaha Pertanian Perorangan yang Memelihara Ternak Menurut Kecamatan (unit), 2023 <i>Number of Individual Agricultural Holdings Raising Livestock by District (units), 2023</i>	354
5.3	Jumlah Pengelola Usaha Pertanian Perorangan Peternakan Menurut Kecamatan dan Jenis Kelamin (orang), 2023 <i>Number of Livestock Individual Agricultural Holders by District and Sex (people), 2023</i>	355
5.4	Jumlah Rumah Tangga Usaha Pertanian Menurut Kecamatan dan Jenis Ternak yang Dipelihara (rumah tangga), 2023 <i>Number of Agricultural Households by District and Type of Livestock Raised (households), 2023</i>	356
5.5	Jumlah Usaha Pertanian Perorangan Menurut Kecamatan dan Jenis Ternak yang Dipelihara (Unit), 2023 <i>Number of Individual Agricultural Holdings by District and Type of Livestock Raised (units), 2023</i>	361
5.6	Jumlah Rumah Tangga Usaha Peternakan Menurut Kecamatan dan Jenis Ternak yang Diusahakan (rumah tangga), 2023 <i>Number of Livestock Households by District and Type of Livestock Cultivated (households), 2023</i>	366
5.7	Jumlah Usaha Pertanian Perorangan Peternakan Menurut Kecamatan dan Jenis Ternak yang Diusahakan (unit), 2023 <i>Livestock Individual Agricultural Holdings by District and Type of Livestock Cultivated (units), 2023</i>	371
5.8	Jumlah Rumah Tangga Usaha Peternakan Menurut Kecamatan dan Jenis Pakan Ternak (rumah tangga), 2023 <i>Number of Livestock Households by District and Type of Livestock Feed (households), 2023</i>	376
5.9	Jumlah Usaha Pertanian Perorangan Peternakan Menurut Kecamatan dan Jenis Pakan Ternak (unit), 2023	



	<i>Number of Livestock Individual Agricultural Holdings by District and Type of Livestock Feed (units), 2023.....</i>	377
5.10	Jumlah Rumah Tangga Usaha Peternakan Menurut Kecamatan dan Tujuan Utama Pemeliharaan Ternak (rumah tangga), 2023 <i>Number of Livestock Households by District and Main Purpose of Raising Livestock (households), 2023.....</i>	378
5.10.1	Jumlah Rumah Tangga Usaha Peternakan Sapi Potong Menurut Kecamatan dan Tujuan Utama Pemeliharaan Ternak (rumah tangga), 2023 <i>Number of Beef Cattle Livestock Households by District and Main Purpose of Raising Livestock (households), 2023</i>	380
5.10.2	Jumlah Rumah Tangga Usaha Peternakan Sapi Perah Menurut Kecamatan dan Tujuan Utama Pemeliharaan Ternak (rumah tangga), 2023 <i>Number of Dairy Cattle Livestock Households by District and Main Purpose of Raising Livestock (households), 2023</i>	381
5.10.3	Jumlah Rumah Tangga Usaha Peternakan Kerbau Potong Menurut Kecamatan dan Tujuan Utama Pemeliharaan Ternak (rumah tangga), 2023 <i>Number of Beef Buffalo Livestock Households by District and Main Purpose of Raising Livestock (households), 2023</i>	382
5.10.4	Jumlah Rumah Tangga Usaha Peternakan Babi Menurut Kecamatan dan Tujuan Utama Pemeliharaan Ternak (rumah tangga), 2023 <i>Number of Pig Livestock Households by District and Main Purpose of Raising Livestock (households), 2023.....</i>	383
5.10.5	Jumlah Rumah Tangga Usaha Peternakan Domba Potong Menurut Kecamatan dan Tujuan Utama Pemeliharaan Ternak (rumah tangga), 2023 <i>Number of Sheep Livestock Households by District and Main Purpose of Raising Livestock (households), 2023</i>	384
5.10.6	Jumlah Rumah Tangga Usaha Peternakan Kambing Potong Menurut Kecamatan dan Tujuan Utama Pemeliharaan Ternak (rumah tangga), 2023 <i>Number of Goat Livestock Households by District and Main Purpose of Raising Livestock (households), 2023.....</i>	385
5.10.7	Jumlah Rumah Tangga Usaha Peternakan Ayam Ras Pedaging FS Menurut Kecamatan dan Tujuan Utama Pemeliharaan Ternak (rumah tangga), 2023 <i>Number of Final Stock Broiler Chicken Livestock Households by District and Main Purpose of Raising Livestock (households), 2023</i>	386
5.10.8	Jumlah Rumah Tangga Usaha Peternakan Ayam Ras Petelur FS Menurut Kecamatan dan Tujuan Utama Pemeliharaan Ternak (rumah tangga), 2023 <i>Number of Final Stock Layer Chicken Livestock Households by District and Main Purpose of Raising Livestock (households), 2023</i>	387
5.10.9	Jumlah Rumah Tangga Usaha Peternakan Itik Petelur Menurut Kecamatan dan Tujuan Utama Pemeliharaan Ternak (rumah tangga), 2023	



	<i>Number of Layer Duck Livestock Households by District and Main Purpose of Raising Livestock (households), 2023</i>	388
5.10.10	Jumlah Rumah Tangga Usaha Peternakan Puyuh Petelur Menurut Kecamatan dan Tujuan Utama Pemeliharaan Ternak (rumah tangga), 2023 <i>Number of Layer Quail Livestock Households by District and Main Purpose of Raising Livestock (households), 2023</i>	389
5.11	Jumlah Usaha Pertanian Perorangan Peternakan Menurut Kecamatan dan Tujuan Utama Pemeliharaan Ternak (unit), 2023 <i>Number of Livestock Individual Agricultural Holdings by District and Main Purpose of Raising Livestock (units), 2023.....</i>	390
5.11.1	Jumlah Usaha Pertanian Perorangan Peternakan Sapi Potong Menurut Kecamatan dan Tujuan Utama Pemeliharaan Ternak (unit), 2023 <i>Number of Beef Cattle Livestock Individual Agricultural Holdings by District and Main Purpose of Raising Livestock (units), 2023.....</i>	392
5.11.2	Jumlah Usaha Pertanian Perorangan Peternakan Sapi Perah Menurut Kecamatan dan Tujuan Utama Pemeliharaan Ternak (unit), 2023 <i>Number of Dairy Cattle Livestock Individual Agricultural Holdings by District and Main Purpose of Raising Livestock (units), 2023.....</i>	393
5.11.3	Jumlah Usaha Pertanian Perorangan Peternakan Kerbau Potong Menurut Kecamatan dan Tujuan Utama Pemeliharaan Ternak (unit), 2023 <i>Number of Beef Buffalo Livestock Individual Agricultural Holdings by District and Main Purpose of Raising Livestock (units), 2023.....</i>	394
5.11.4	Jumlah Usaha Pertanian Perorangan Peternakan Babi Menurut Kecamatan dan Tujuan Utama Pemeliharaan Ternak (unit), 2023 <i>Number of Pig Livestock Individual Agricultural Holdings by District and Main Purpose of Raising Livestock (units), 2023.....</i>	395
5.11.5	Jumlah Usaha Pertanian Perorangan Peternakan Domba Potong Menurut Kecamatan dan Tujuan Utama Pemeliharaan Ternak (unit), 2023 <i>Number of Sheep Livestock Individual Agricultural Holdings by District and Main Purpose of Raising Livestock (units), 2023.....</i>	396
5.11.6	Jumlah Usaha Pertanian Perorangan Peternakan Kambing Potong Menurut Kecamatan dan Tujuan Utama Pemeliharaan Ternak (unit), 2023 <i>Number of Goat Livestock Individual Agricultural Holdings by District and Main Purpose of Raising Livestock (units), 2023.....</i>	397
5.11.7	Jumlah Usaha Pertanian Perorangan Peternakan Ayam Ras Pedaging FS Menurut Kecamatan dan Tujuan Utama Pemeliharaan Ternak (unit), 2023 <i>Number of Final Stock Broiler Chicken Livestock Individual Agricultural Holdings by District and Main Purpose of Raising Livestock (units), 2023</i>	398
5.11.8	Jumlah Usaha Pertanian Perorangan Peternakan Ayam Ras Petelur FS Menurut Kecamatan dan Tujuan Utama Pemeliharaan Ternak (unit), 2023	



	<i>Number of Final Stock Layer Chicken Livestock Individual Agricultural Holdings by District and Main Purpose of Raising Livestock (units), 2023</i>	399
5.11.9	Jumlah Usaha Pertanian Perorangan Peternakan Itik Petelur Menurut Kecamatan dan Tujuan Utama Pemeliharaan Ternak (unit), 2023 <i>Number of Layer Duck Livestock Individual Agricultural Holdings by District and Main Purpose of Raising Livestock (units), 2023</i>	400
5.11.10	Jumlah Usaha Pertanian Perorangan Peternakan Puyuh Petelur Menurut Kecamatan dan Tujuan Utama Pemeliharaan Ternak (unit), 2023 <i>Number of Layer Quail Livestock Individual Agricultural Holdings by District and Main Purpose of Raising Livestock (units), 2023</i>	401
5.12	Jumlah Rumah Tangga Usaha Peternakan Menurut Kecamatan dan Jenis Produksi (rumah tangga), 2023 <i>Number of Livestock Households by District and Type of Production (households), 2023</i>	402
5.12.1	Jumlah Rumah Tangga Usaha Peternakan Sapi Potong Menurut Kecamatan dan Jenis Produksi (rumah tangga), 2023 <i>Number of Beef Cattle Livestock Households by District and Type of Production (households), 2023</i>	404
5.12.2	Jumlah Rumah Tangga Usaha Peternakan Sapi Perah Menurut Kecamatan dan Jenis Produksi (rumah tangga), 2023 <i>Number of Dairy Cattle Livestock Households by District and Type of Production (households), 2023</i>	405
5.12.3	Jumlah Rumah Tangga Usaha Peternakan Kerbau Potong Menurut Kecamatan dan Jenis Produksi (rumah tangga), 2023 <i>Number of Beef Buffalo Livestock Households by District and Type of Production (households), 2023</i>	406
5.12.4	Jumlah Rumah Tangga Usaha Peternakan Babi Menurut Kecamatan dan Jenis Produksi (rumah tangga), 2023 <i>Number of Pig Livestock Households by District and Type of Production (households), 2023</i>	407
5.12.5	Jumlah Rumah Tangga Usaha Peternakan Domba Potong Menurut Kecamatan dan Jenis Produksi (rumah tangga), 2023 <i>Number of Sheep Livestock Households by District and Type of Production (households), 2023</i>	408
5.12.6	Jumlah Rumah Tangga Usaha Peternakan Kambing Potong Menurut Kecamatan dan Jenis Produksi (rumah tangga), 2023 <i>Number of Goat Livestock Households by District and Type of Production (households), 2023</i>	409



5.12.7	Jumlah Rumah Tangga Usaha Peternakan Ayam Ras Pedaging FS Menurut Kecamatan dan Jenis Produksi (rumah tangga), 2023 <i>Number of Final Stock Broiler Chicken Livestock Households by District and Type of Production (households), 2023</i>	410
5.12.8	Jumlah Rumah Tangga Usaha Peternakan Ayam Ras Petelur FS Menurut Kecamatan dan Jenis Produksi (rumah tangga), 2023 <i>Number of Final Stock Layer Chicken Livestock Households by District and Type of Production (households), 2023</i>	411
5.12.9	Jumlah Rumah Tangga Usaha Peternakan Itik Petelur Menurut Kecamatan dan Jenis Produksi (rumah tangga), 2023 <i>Number of Layer Duck Livestock Households by District and Type of Production (households), 2023</i>	412
5.12.10	Jumlah Rumah Tangga Usaha Peternakan Puyuh Petelur Menurut Kecamatan dan Jenis Produksi (rumah tangga), 2023 <i>Number of Layer Quail Livestock Households by District and Type of Production (households), 2023</i>	413
5.13	Jumlah Usaha Pertanian Perorangan Peternakan Menurut Kecamatan dan Jenis Produksi (unit), 2023 <i>Number of Livestock Individual Agricultural Holdings by District and Type of Production (units), 2023</i>	414
5.13.1	Jumlah Usaha Pertanian Perorangan Peternakan Sapi Potong Menurut Kecamatan dan Jenis Produksi (unit), 2023 <i>Number of Beef Cattle Livestock Individual Agricultural Holdings by District and Type of Production (units), 2023</i>	416
5.13.2	Jumlah Usaha Pertanian Perorangan Peternakan Sapi Perah Menurut Kecamatan dan Jenis Produksi (unit), 2023 <i>Number of Dairy Cattle Livestock Individual Agricultural Holdings by District and Type of Production (units), 2023</i>	417
5.13.3	Jumlah Usaha Pertanian Perorangan Peternakan Kerbau Potong Menurut Kecamatan dan Jenis Produksi (unit), 2023 <i>Number of Beef Buffalo Livestock Individual Agricultural Holdings by District and Type of Production (units), 2023</i>	418
5.13.4	Jumlah Usaha Pertanian Perorangan Peternakan Babi Menurut Kecamatan dan Jenis Produksi (unit), 2023 <i>Number of Pig Livestock Individual Agricultural Holdings by District and Type of Production (units), 2023</i>	419
5.13.5	Jumlah Usaha Pertanian Perorangan Peternakan Domba Potong Menurut Kecamatan dan Jenis Produksi (unit), 2023 <i>Number of Sheep Livestock Individual Agricultural Holdings by District and Type of Production (units), 2023</i>	420



5.13.6	Jumlah Usaha Pertanian Perorangan Peternakan Kambing Potong Menurut Kecamatan dan Jenis Produksi (unit), 2023 <i>Number of Goat Livestock Individual Agricultural Holdings by District and Type of Production (units), 2023</i>	421
5.13.7	Jumlah Usaha Pertanian Perorangan Peternakan Ayam Ras Pedaging FS Menurut Kecamatan dan Jenis Produksi (unit), 2023 <i>Number of Final Stock Broiler Chicken Livestock Individual Agricultural Holdings by District and Type of Production (units), 2023</i>	422
5.13.8	Jumlah Usaha Pertanian Perorangan Peternakan Ayam Ras Petelur FS Menurut Kecamatan dan Jenis Produksi (unit), 2023 <i>Number of Final Stock Layer Chicken Livestock Individual Agricultural Holdings by District and Type of Production (units), 2023</i>	423
5.13.9	Jumlah Usaha Pertanian Perorangan Peternakan Itik Petelur Menurut Kecamatan dan Jenis Produksi (unit), 2023 <i>Number of Layer Duck Livestock Individual Agricultural Holdings by District and Type of Production (units), 2023</i>	424
5.13.10	Jumlah Usaha Pertanian Perorangan Peternakan Puyuh Petelur Menurut Kecamatan dan Jenis Produksi (unit), 2023 <i>Number of Layer Quail Livestock Individual Agricultural Holdings by District and Type of Production (units), 2023</i>	425
5.14	Jumlah Rumah Tangga Usaha Peternakan Menurut Kecamatan dan Pemanfaatan Produksi (rumah tangga), 2023 <i>Number of Livestock Households by District and Production Utilization (households), 2023</i>	426
5.14.1	Jumlah Rumah Tangga Usaha Peternakan Sapi Potong Menurut Kecamatan dan Pemanfaatan Produksi (rumah tangga), 2023 <i>Number of Beef Cattle Livestock Households by District and Production Utilization (households), 2023</i>	427
5.14.2	Jumlah Rumah Tangga Usaha Peternakan Sapi Perah Menurut Kecamatan dan Pemanfaatan Produksi (rumah tangga), 2023 <i>Number of Dairy Cattle Livestock Households by District and Production Utilization (households), 2023</i>	428
5.14.3	Jumlah Rumah Tangga Usaha Peternakan Kerbau Potong Menurut Kecamatan dan Pemanfaatan Produksi (rumah tangga), 2023 <i>Number of Beef Buffalo Livestock Households by District and Production Utilization (households), 2023</i>	429
5.14.4	Jumlah Rumah Tangga Usaha Peternakan Babi Menurut Kecamatan dan Pemanfaatan Produksi (rumah tangga), 2023 <i>Number of Pig Livestock Households by District and Production Utilization (households), 2023</i>	430



5.14.5	Jumlah Rumah Tangga Usaha Peternakan Domba Potong Menurut Kecamatan dan Pemanfaatan Produksi (rumah tangga), 2023 <i>Number of Sheep Livestock Households by District and Production Utilization (households), 2023</i>	431
5.14.6	Jumlah Rumah Tangga Usaha Peternakan Kambing Potong Menurut Kecamatan dan Pemanfaatan Produksi (rumah tangga), 2023 <i>Number of Goat Livestock Households by District and Production Utilization (households), 2023</i>	432
5.14.7	Jumlah Rumah Tangga Usaha Peternakan Ayam Ras Pedaging FS Menurut Kecamatan dan Pemanfaatan Produksi (rumah tangga), 2023 <i>Number of Final Stock Broiler Chicken Livestock Households by District and Production Utilization (households), 2023</i>	433
5.14.8	Jumlah Rumah Tangga Usaha Peternakan Ayam Ras Petelur FS Menurut Kecamatan dan Pemanfaatan Produksi (rumah tangga), 2023 <i>Number of Final Stock Layer Chicken Livestock Households by District and Production Utilization (households), 2023</i>	434
5.14.9	Jumlah Rumah Tangga Usaha Peternakan Itik Petelur Menurut Kecamatan dan Pemanfaatan Produksi (rumah tangga), 2023 <i>Number of Layer Duck Livestock Households by District and Production Utilization (households), 2023</i>	435
5.14.10	Jumlah Rumah Tangga Usaha Peternakan Puyuh Petelur Menurut Kecamatan dan Pemanfaatan Produksi (rumah tangga), 2023 <i>Number of Layer Quail Livestock Households by District and Production Utilization (households), 2023</i>	436
5.15	Jumlah Usaha Pertanian Perorangan Peternakan Menurut Kecamatan dan Pemanfaatan Produksi (unit), 2023 <i>Number of Livestock Individual Agricultural Holdings by District and Production Utilization (units), 2023</i>	437
5.15.1	Jumlah Usaha Pertanian Perorangan Peternakan Sapi Potong Menurut Kecamatan dan Pemanfaatan Produksi (unit), 2023 <i>Number of Beef Cattle Livestock Individual Agricultural Holdings by District and Production Utilization (units), 2023</i>	438
5.15.2	Jumlah Usaha Pertanian Perorangan Peternakan Sapi Perah Menurut Kecamatan dan Pemanfaatan Produksi (unit), 2023 <i>Number of Dairy Cattle Livestock Individual Agricultural Holdings by District and Production Utilization (units), 2023</i>	439
5.15.3	Jumlah Usaha Pertanian Perorangan Peternakan Kerbau Potong Menurut Kecamatan dan Pemanfaatan Produksi (unit), 2023 <i>Number of Beef Buffalo Livestock Individual Agricultural Holdings by District and Production Utilization (units), 2023</i>	440



5.15.4	Jumlah Usaha Pertanian Perorangan Peternakan Babi Menurut Kecamatan dan Pemanfaatan Produksi (unit), 2023 <i>Number of Pig Livestock Individual Agricultural Holdings by District and Production Utilization (units), 2023</i>	441
5.15.5	Jumlah Usaha Pertanian Perorangan Peternakan Domba Potong Menurut Kecamatan dan Pemanfaatan Produksi (unit), 2023 <i>Number of Sheep Livestock Individual Agricultural Holdings by District and Production Utilization (units), 2023</i>	442
5.15.6	Jumlah Usaha Pertanian Perorangan Peternakan Kambing Potong Menurut Kecamatan dan Pemanfaatan Produksi (unit), 2023 <i>Number of Goat Livestock Individual Agricultural Holdings by District and Production Utilization (units), 2023</i>	443
5.15.7	Jumlah Usaha Pertanian Perorangan Peternakan Ayam Ras Pedaging FS Menurut Kecamatan dan Pemanfaatan Produksi (unit), 2023 <i>Number of Final Stock Broiler Chicken Livestock Individual Agricultural Holdings by District and Production Utilization (units), 2023</i>	444
5.15.8	Jumlah Usaha Pertanian Perorangan Peternakan Ayam Ras Petelur FS Menurut Kecamatan dan Pemanfaatan Produksi (unit), 2023 <i>Number of Final Stock Layer Chicken Livestock Individual Agricultural Holdings by District and Production Utilization (units), 2023</i>	445
5.15.9	Jumlah Usaha Pertanian Perorangan Peternakan Itik Petelur Menurut Kecamatan dan Pemanfaatan Produksi (unit), 2023 <i>Number of Layer Duck Livestock Individual Agricultural Holdings by District and Production Utilization (units), 2023</i>	446
5.15.10	Jumlah Usaha Pertanian Perorangan Peternakan Puyuh Petelur Menurut Kecamatan dan Pemanfaatan Produksi (unit), 2023 <i>Number of Layer Quail Livestock Individual Agricultural Holdings by District and Production Utilization (units), 2023</i>	447
5.16	Jumlah Ternak pada Rumah Tangga Usaha Pertanian Menurut Kecamatan dan Jenis Ternak yang Dipelihara (ekor), 1 Mei 2023 <i>Number of Livestock in Agricultural Households by District and Type of Livestock Raised (heads), 1 May 2023</i>	448
5.17	Jumlah Ternak pada Rumah Tangga Usaha Peternakan Menurut Kecamatan dan Jenis Ternak yang Diusahakan (ekor), 1 Mei 2023 <i>Number of Livestock in Livestock Households by District and Type of Livestock Cultivated (heads), 1 May 2023</i>	453
5.18	Rata-Rata Jumlah Ternak yang Diusahakan pada Rumah Tangga Usaha Peternakan Menurut Kecamatan dan Jenis Ternak (ekor), 1 Mei 2023 <i>Average Number of Livestock Cultivated in Livestock Households by District and Type of Livestock (heads), 1 May 2023</i>	458



5.19	Rata-Rata Jumlah Ternak yang Diusahakan Usaha Pertanian Perorangan Peternakan Menurut Kecamatan dan Jenis Ternak (ekor), 1 Mei 2023 <i>Average Number of Livestock Cultivated in Livestock Individual Agricultural Holdings by District and Type of Livestock (heads), 1 May 2023</i>	462
5.20	Jumlah Ternak Betina Dewasa pada Rumah Tangga Usaha Pertanian Menurut Kecamatan dan Jenis Ternak yang Dipelihara (ekor), 1 Mei 2023 <i>Number of Adult Female Livestock in Agricultural Households by District and Type of Livestock Raised (heads), 1 May 2023</i>	466
5.21	Jumlah Ternak Betina Dewasa pada Rumah Tangga Usaha Peternakan Menurut Kecamatan dan Jenis Ternak yang Diusahakan (ekor), 1 Mei 2023 <i>Number of Adult Female Livestock in Livestock Households by District and Type of Livestock Cultivated (heads), 1 May 2023</i>	470
5.22	Jumlah Ternak Unggas Pedaging pada Usaha Pertanian Perorangan Menurut Kecamatan dan Jenis Ternak yang Dipelihara (ekor), 2023 <i>Number of Broiler Poultry in Individual Agricultural Holdings by District and Type of Livestock Raised (heads), 2023</i>	474
5.23	Jumlah Ternak Unggas Pedaging pada Usaha Pertanian Perorangan Peternakan Menurut Kecamatan dan Jenis Ternak yang Dipelihara (ekor), 2023 <i>Number of Broiler Poultry in Individual Agricultural Holdings by District and Type of Livestock Raised (heads), 2023</i>	475
5.24.1	Jumlah Sapi Potong pada Rumah Tangga Usaha Pertanian Menurut Kecamatan, Jenis Kelamin, dan Kelompok Umur (ekor), 1 Mei 2023 <i>Number of Beef Cattle in Agricultural Households by District, Sex, and Age Group (heads), 1 May 2023</i>	476
5.24.2	Jumlah Sapi Perah pada Rumah Tangga Usaha Pertanian Menurut Kecamatan, Jenis Kelamin, dan Kelompok Umur (ekor), 1 Mei 2023 <i>Number of Dairy Cattle in Agricultural Households by District, Sex, and Age Group (heads), 1 May 2023</i>	478
5.24.3	Jumlah Kerbau Potong pada Rumah Tangga Usaha Pertanian Menurut Kecamatan, Jenis Kelamin, dan Kelompok Umur (ekor), 1 Mei 2023 <i>Number of Beef Buffalo in Agricultural Households by District, Sex, and Age Group (heads), 1 May 2023</i>	480
5.25.1	Jumlah Sapi Potong pada Rumah Tangga Usaha Peternakan Menurut Kecamatan, Jenis Kelamin, dan Kelompok Umur (ekor), 1 Mei 2023 <i>Number of Beef Cattle in Livestock Households by District, Sex, and Age Group (heads), 1 May 2023</i>	482
5.25.2	Jumlah Sapi Perah pada Rumah Tangga Usaha Peternakan Menurut Kecamatan, Jenis Kelamin, dan Kelompok Umur (ekor), 1 Mei 2023	



	<i>Number of Dairy Cattle in Livestock Households by District, Sex, and Age Group (heads), 1 May 2023</i>	484
5.25.3	Jumlah Kerbau Potong pada Rumah Tangga Usaha Peternakan Menurut Kecamatan, Jenis Kelamin, dan Kelompok Umur (ekor), 1 Mei 2023 <i>Number of Beef Buffalo in Livestock Households by District, Sex, and Age Group (heads), 1 May 2023</i>	486
5.26	Jumlah Sapi Potong pada Rumah Tangga Usaha Pertanian Menurut Kecamatan dan Jenis Rumpun (ekor), 1 Mei 2023 <i>Number of Beef Cattle in Agricultural Households by Prozvince and Type of Breeds (heads), 1 May 2023</i>	488
5.27	Jumlah Sapi Potong pada Rumah Tangga Usaha Peternakan Menurut Kecamatan dan Jenis Rumpun (ekor), 1 Mei 2023 <i>Number of Beef Cattle in Livestock Households by District and Type of Breeds (heads), 1 May 2023</i>	490
5.28	Jumlah Sapi Perah pada Rumah Tangga Usaha Pertanian Menurut Kecamatan dan Jenis Rumpun (ekor), 1 Mei 2023 <i>Number of Dairy Cattle in Agricultural Households by District and Type of Breeds (heads), 1 May 2023</i>	492
5.29	Jumlah Sapi Perah pada Rumah Tangga Usaha Peternakan Menurut Kecamatan dan Jenis Rumpun (ekor), 1 Mei 2023 <i>Number of Dairy Cattle in Livestock Households by District and Type of Breeds (heads), 1 May 2023</i>	493
5.30	Jumlah Kerbau Potong pada Rumah Tangga Usaha Pertanian Menurut Kecamatan dan Jenis Rumpun (ekor), 1 Mei 2023 <i>Number of Beef Buffalo in Agricultural Households by District and Type of Breeds (heads), 1 May 2023</i>	494
5.31	Jumlah Kerbau Potong pada Rumah Tangga Usaha Peternakan Menurut Kecamatan dan Jenis Rumpun (ekor), 1 Mei 2023 <i>Number of Beef Buffalo in Livestock Households by District and Type of Breeds (heads), 1 May 2023</i>	495
5.32	Jumlah Rumah Tangga Usaha Peternakan Menurut Kecamatan dan Jumlah Jenis Ternak yang Diusahakan, 2023 <i>Number of Livestock Households by District and Number of Types of Livestock Cultivated, 2023</i>	496
5.33	Jumlah Usaha Pertanian Perorangan Peternakan Menurut Kecamatan dan Jumlah Jenis Ternak yang Diusahakan (unit), 2023 <i>Number of of Livestock Individual Agricultural Holdings by District and Number of Types of Livestock Cultivated (units), 2023</i>	497
5.34.1	Jumlah Usaha Pertanian Perorangan Peternakan Sapi Potong Menurut Kecamatan dan Jumlah Ternak yang Diusahakan (unit), 2023	



	<i>Number of Beef Cattle Livestock Individual Agricultural Holdings by District and Number of Livestock Cultivated (units), 2023</i>	498
5.34.2	Jumlah Usaha Pertanian Perorangan Peternakan Sapi Perah Kecamatan dan Jumlah Ternak yang Dusahakan (unit), 2023 <i>Number of Dairy Cattle Livestock Individual Agricultural Holdings by District and Number of Livestock Cultivated (units), 2023</i>	499
5.34.3	Jumlah Usaha Pertanian Perorangan Peternakan Kerbau Potong Menurut Kecamatan dan Jumlah Ternak yang Dusahakan (unit), 2023 <i>Number of Beef Buffalo Livestock Individual Agricultural Holdings by District and Number of Livestock Cultivated (units), 2023</i>	500
5.34.4	Jumlah Usaha Pertanian Perorangan Peternakan Babi Kecamatan dan Jumlah Ternak yang Dusahakan (unit), 2023 <i>Number of Pig Livestock Individual Agricultural Holdings by District and Number of Livestock Cultivated (units), 2023</i>	501
5.34.5	Jumlah Usaha Pertanian Perorangan Peternakan Domba Potong Menurut Kecamatan dan Jumlah Ternak yang Dusahakan (unit), 2023 <i>Number of Sheep Livestock Individual Agricultural Holdings by District and Number of Livestock Cultivated (units), 2023</i>	502
5.34.6	Jumlah Usaha Pertanian Perorangan Peternakan Kambing Potong Kecamatan dan Jumlah Ternak yang Dusahakan (unit), 2023 <i>Number of Goat Livestock Individual Agricultural Holdings by District and Number of Livestock Cultivated (units), 2023</i>	503
5.35.1	Jumlah Usaha Pertanian Perorangan Peternakan Ayam Ras Pedaging FS Menurut Kecamatan dan Jumlah Ternak yang Dusahakan (unit), 2023 <i>Number of Final Stock Broiler Chicken Livestock Individual Agricultural Holdings by District and Number of Livestock Cultivated (units), 2023</i>	504
5.35.2	Jumlah Usaha Pertanian Perorangan Peternakan Ayam Ras Petelur FS Menurut Kecamatan dan Jumlah Ternak yang Dusahakan (unit), 2023 <i>Number of Final Stock Layer Chicken Livestock Individual Agricultural Holdings by District and Number of Livestock Cultivated (units), 2023</i>	506
5.35.3	Jumlah Usaha Pertanian Perorangan Peternakan Itik Petelur Menurut Kecamatan dan Jumlah Ternak yang Dusahakan (unit), 2023 <i>Number of Layer Duck Livestock Individual Agricultural Holdings by District and Number of Livestock Cultivated (units), 2023</i>	508
5.35.4	Jumlah Usaha Pertanian Perorangan Peternakan Puyuh Petelur Menurut Kecamatan dan Jumlah Ternak yang Dusahakan (unit), 2023 <i>Number of Layer Quail Livestock Individual Agricultural Holdings by District and Number of Livestock Cultivated (units), 2023</i>	510



6. Manajemen Usaha Pertanian/Agricultural Holding Management		
6.1	Jumlah Rumah Tangga Usaha Pertanian yang Menggunakan Bibit Rekayasa Genetika Menurut Kecamatan dan Subsektor (rumah tangga), 2023 <i>Number of Agricultural Households Using Genetically Modified Seeds by District and Subsector (households), 2023.....</i>	527
6.2	Jumlah Usaha Pertanian Perorangan yang Menggunakan Bibit Rekayasa Genetika Menurut Kecamatan dan Subsektor (unit), 2023 <i>Number of Individual Agricultural Holdings Using Genetically Modified Seeds by District and Subsector (units), 2023</i>	528
6.3	Jumlah Rumah Tangga Usaha Pertanian yang Tanamannya Berada di Bawah Pelindung Menurut Kecamatan dan Subsektor (rumah tangga), 2023 <i>Number of Agricultural Households with Plants Under Protection by District and Subsector (households), 2023</i>	529
6.4	Jumlah Usaha Pertanian Perorangan yang Tanamannya Berada di Bawah Pelindung Menurut Kecamatan dan Subsektor (unit), 2023 <i>Number of Individual Agricultural Holdings with Plants Under Protection by District and Subsector (units), 2023</i>	530
6.5	Jumlah Rumah Tangga Usaha Pertanian yang Mendapatkan Penyuluhan dari Aparat/Pihak Dinas Pertanian Setempat Menurut Kecamatan dan Subsektor (rumah tangga), 2023 <i>Number of Agricultural Households Receiving Extension Services from Local Agricultural Authorities/Agencies by District and Subsector (household), 2023</i>	531
6.6	Jumlah Usaha Pertanian Perorangan yang Mendapatkan Penyuluhan dari Aparat/Pihak Dinas Pertanian Setempat Menurut Kecamatan dan Subsektor (unit), 2023 <i>Number of Individual Agricultural Holdings Receiving Extension Services from Local Agricultural Authorities/Agencies by District and Subsector (units), 2023</i>	533
6.7	Jumlah Rumah Tangga Usaha Pertanian Menurut Kecamatan dan Keikutsertaan Program Perhutanan Sosial (rumah tangga), 2023 <i>Number of Agricultural Households by District and Participation in the Social Forestry Program (households), 2023.....</i>	535
6.8	Jumlah Usaha Pertanian Perorangan Menurut Kecamatan dan Keikutsertaan Program Perhutanan Sosial (unit), 2023 <i>Number of Individual Agricultural Holdings by District and Participation in the Social Forestry Program (units), 2023.....</i>	536
6.9	Jumlah Rumah Tangga Usaha Pertanian yang Mengikuti Program Perhutanan Sosial Menurut Kecamatan dan Skema Perhutanan Sosial (rumah tangga), 2023 <i>Number of Agricultural Households Participating in the Social Forestry Program by District and Social Forestry Scheme (households), 2023.....</i>	537
6.10	Jumlah Usaha Pertanian Perorangan yang Mengikuti Program Perhutanan Sosial Menurut Kecamatan dan Skema Perhutanan Sosial (unit), 2023	



	<i>Number of Individual Agricultural Holdings Participating in the Social Forestry Program by District and Social Forestry Scheme (units), 2023</i>	539
6.11	Jumlah Rumah Tangga Usaha Pertanian yang Mengikuti Program Perhutanan Sosial dan Menggunakan Lahan dari Perhutanan Sosial Menurut Kecamatan dan Subsektor (rumah tangga), 2023 <i>Number of Agricultural Households Participating in the Social Forestry Program and Utilizing Land from Social Forestry by District and Subsector (households), 2023</i>	541
6.12	Jumlah Usaha Pertanian Perorangan yang Mengikuti Program Perhutanan Sosial dan Menggunakan Lahan dari Perhutanan Sosial Menurut Kecamatan dan Subsektor (unit), 2023 <i>Number of Individual Agricultural Holdings Participating in the Social Forestry Program and Utilizing Land from Social Forestry by District and Subsector (units), 2023</i>	543
6.13	Jumlah Rumah Tangga Usaha Pertanian Menurut Kecamatan dan Kegiatan Penanaman/Pemanfaatan Tanaman Kehutanan dengan Tanaman Pertanian Lainnya/Peternakan/Perikanan dalam Satu Bidang (Agroforestri) (rumah tangga), 2023 <i>Number of Agricultural Households by District and Activities Planting/Utilizing Forestry Plants with Other Agricultural Crops/Livestock/Fisheries in One Field (Agroforestry) (households), 2023</i>	545
6.14	Jumlah Usaha Pertanian Perorangan Menurut Kecamatan dan Kegiatan Penanaman/Pemanfaatan Tanaman Kehutanan dengan Tanaman Pertanian Lainnya/Peternakan/Perikanan dalam Satu Bidang (Agroforestri) (unit), 2023 <i>Number of Individual Agricultural Holdings by District and Activities Planting/ Utilizing Forestry Plants with Other Agricultural Crops/Livestock/Fisheries in One Field (Agroforestry) (units), 2023</i>	546
6.15	Jumlah Rumah Tangga Usaha Pertanian Menurut Kecamatan dan Keanggotaan Kelompok Tani/Kelompok Peternak/Kelompok Nelayan (rumah tangga), 2023 <i>Number of Agricultural Households by District and Membership of Farmer Groups/Breeder Groups/Fisherman Groups (households), 2023</i>	547
6.16	Jumlah Usaha Pertanian Perorangan Menurut Kecamatan dan Keanggotaan Kelompok Tani/Kelompok Peternak/Kelompok Nelayan (unit), 2023 <i>Number of Individual Agricultural Holdings by District and Membership of Farmer Groups/Breeder Groups/Fisherman Groups (units), 2023</i>	548
6.17	Jumlah Rumah Tangga Usaha Pertanian Menurut Kecamatan dan Bagian dari Kemitraan atau Pertanian Plasma (rumah tangga), 2023 <i>Number of Agricultural Households by District and Involvement in Partnership or Plasma Farming (households), 2023</i>	549



6.18	Jumlah Usaha Pertanian Perorangan Menurut Kecamatan dan Bagian dari Kemitraan atau Pertanian Plasma (unit), 2023 <i>Number of Individual Agricultural Holdings by District and Involvement in Partnership or Plasma Farming (units), 2023</i>	550
6.19	Jumlah Rumah Tangga Usaha Pertanian Menurut Kecamatan dan Penggunaan Pupuk (rumah tangga), 2023 <i>Number of Agricultural Households by District and Fertilizer Use (households), 2023</i>	551
6.20	Jumlah Usaha Pertanian Perorangan Menurut Kecamatan dan Penggunaan Pupuk (unit), 2023 <i>Number of Individual Agricultural Holdings by District and Fertilizer Use (units), 2023</i>	552
6.21	Jumlah Rumah Tangga Usaha Pertanian Menurut Kecamatan dan Penggunaan Pestisida (rumah tangga), 2023 <i>Number of Agricultural Households by District and Pesticide Use (households), 2023</i>	553
6.22	Jumlah Usaha Pertanian Perorangan Menurut Kecamatan dan Penggunaan Pestisida (unit), 2023 <i>Number of Individual Agricultural Holdings by District and Pesticide Use (units), 2023</i>	554
6.23	Jumlah Rumah Tangga Usaha Pertanian Menurut Kecamatan dan Aktivitas Pencatatan/Pembukuan untuk Kegiatan Usaha Pertanian (rumah tangga), 2023 <i>Number of Agricultural Households by District and Recording/Bookkeeping Activities for Agricultural Business Operations (households), 2023</i>	555
6.24	Jumlah Usaha Pertanian Perorangan Menurut Kecamatan dan Aktivitas Pencatatan/Pembukuan untuk Kegiatan Usaha Pertanian (unit), 2023 <i>Number of Individual Agricultural Holdings by District and Recording/Bookkeeping Activities for Agricultural Business Operations (units), 2023</i>	556
6.25	Jumlah Rumah Tangga Usaha Pertanian Menurut Kecamatan dan Persentase Pendapatan Pertanian terhadap Total Pendapatan (rumah tangga), 2023 <i>Number of Agricultural Households by District and Receipt of Assistance for Agricultural Businesses (households), 2023</i>	557
6.26	Jumlah Usaha Pertanian Perorangan Menurut Kecamatan dan Persentase Pendapatan Pertanian terhadap Total Pendapatan (unit), 2023 <i>Number of Individual Agricultural Holdings by District and Percentage of Agricultural Income to Total Income (units), 2023</i>	558
6.27	Jumlah Rumah Tangga Usaha Pertanian Menurut Kecamatan dan Penerimaan Bantuan untuk Usaha Pertanian (rumah tangga), 2023	



	<i>Number of Agricultural Households by District and Receipt of Assistance for Agricultural Businesses (households), 2023.....</i>	559
6.28	Jumlah Usaha Pertanian Perorangan Menurut Kecamatan dan Penerimaan Bantuan untuk Usaha Pertanian (unit), 2023 <i>Number of Individual Agricultural Holdings by District and Receipt of Assistance for Agricultural Businesses (units), 2023</i>	560
6.29	Jumlah Rumah Tangga Usaha Pertanian yang Mendapatkan Bantuan Untuk Usaha Pertanian Perorangan Menurut Kecamatan dan Jenis Bantuan (rumah tangga), 2023 <i>Number of Agricultural Households Receiving Assistance for Individual Agricultural Holdings by District and Type of Assistance (households), 2023.....</i>	561
6.30	Jumlah Usaha Pertanian Perorangan yang Mendapatkan Bantuan Untuk Usaha Pertanian Menurut Kecamatan dan Jenis Bantuan (unit), 2023 <i>Number of Individual Agricultural Holdings Receiving Assistance for Agricultural Businesses by District and Type of Assistance (units), 2023.....</i>	563
6.31	Jumlah Rumah Tangga Usaha Pertanian Menurut Kecamatan dan Kepemilikan Akses Terhadap Kredit Usaha Rakyat (KUR) Pertanian (rumah tangga), 2023 <i>Number of Agricultural Households by District and Ownership of Access to People's Business Credit for Agriculture (households), 2023.....</i>	565
6.32	Jumlah Usaha Pertanian Perorangan Menurut Kecamatan dan Kepemilikan Akses Terhadap Kredit Usaha Rakyat (KUR) Pertanian (unit), 2023 <i>Number of Individual Agricultural Holdings by District and Ownership of Access to People's Business Credit for Agriculture (units), 2023</i>	566
6.33	Jumlah Rumah Tangga Usaha Pertanian Menurut Kecamatan dan Perlindungan Asuransi untuk Usaha Pertanian (rumah tangga), 2023 <i>Number of Agricultural Households by District and Insurance Coverage for Agricultural Businesses (households), 2023.....</i>	567
6.34	Jumlah Usaha Pertanian Perorangan Menurut Kecamatan dan Perlindungan Asuransi untuk Usaha Pertanian (unit), 2023 <i>Number of Individual Agricultural Holdings by District and Insurance Coverage for Agricultural Businesses (units), 2023</i>	568
6.35	Jumlah Rumah Tangga Usaha Perkebunan Menurut Kecamatan dan Kepemilikan Surat Tanda Daftar Usaha Perkebunan Untuk Budi Daya (STD-B) (rumah tangga), 2023 <i>Number of Estate Crop Cultivation Households by District and Ownership of the Certificate of Registration for Plantation Cultivation (households), 2023</i>	569



6.36	Jumlah Usaha Pertanian Perorangan Perkebunan Menurut Kecamatan dan Kepemilikan Surat Tanda Daftar Usaha Perkebunan Untuk Budi Daya (STD-B) (unit), 2023 <i>Number of Estate Crop Individual Agricultural Holdings by District and Ownership of the Certificate of Registration for Plantation Cultivation (units), 2023</i>	570
6.37	Jumlah Rumah Tangga Usaha Pertanian Menurut Kecamatan dan Penggunaan Lahan Terbatas untuk Usaha Pertanian (rumah tangga), 2023 <i>Number of Agricultural Households by District and Limited Land Use for Agricultural Businesses (households), 2023.....</i>	571
6.38	Jumlah Usaha Pertanian Perorangan Menurut Kecamatan dan Penggunaan Lahan Terbatas untuk Usaha Pertanian (unit), 2023 <i>Number of Individual Agricultural Holdings by District and Limited Land Use for Agricultural Businesses (units), 2023</i>	572
6.39	Jumlah Rumah Tangga Usaha Pertanian Menurut Kecamatan dan Penggunaan Media Pot dan Sejenisnya untuk Usaha Pertanian (rumah tangga), 2023 <i>Number of Agricultural Households by District and the Use of Potting Media and Similar Materials for Agricultural Businesses (households), 2023.....</i>	573
6.40	Jumlah Usaha Pertanian Perorangan Menurut Kecamatan dan Penggunaan Media Pot dan Sejenisnya untuk Usaha Pertanian (unit), 2023 <i>Number of Individual Agricultural Holdings by District and the Use of Potting Media and Similar Materials for Agricultural Businesses (units), 2023.....</i>	574
6.41	Jumlah Rumah Tangga Usaha Pertanian Menurut Kecamatan dan Penggunaan Teknologi Hidroponik, Aquaponik, Vertikulture, Media Terpal, dan Sejenisnya (rumah tangga), 2023 <i>Number of Agricultural Households by District and the Use of Hydroponic, Aquaponic, Verticulture, Tarpaulin Media and Similar Technology (households), 2023</i>	575
6.42	Jumlah Usaha Pertanian Perorangan Menurut Kecamatan dan Penggunaan Teknologi Hidroponik, Aquaponik, Vertikulture, Media Terpal, dan Sejenisnya (unit), 2023 <i>Number of Individual Agricultural Holdings by District and the Use of Hydroponic, Aquaponic, Verticulture, Tarpaulin Media and Similar Technology (units), 2023.....</i>	576



Daftar Gambar

List of Figure

Gambar Figure		Halaman Page
1.1	Infografis Penjelasan Umum Sensus Pertanian 2023 <i>General Explanation of the 2023 Census of Agriculture</i>	9
1.2	Usaha Pertanian 2023 <i>Agricultural Holdings in 2023</i>	10
2.1	Sebaran Usaha Pertanian Perorangan (UTP) di Flores Timur, 2023 <i>Distribution of Individual Agricultural Holding in Flores Timur, 2023</i>	24
2.2	Sebaran Perusahaan Pertanian Berbadan Hukum (UPB) di Flores Timur, 2023 <i>Distribution of Agricultural Corporation in Flores Timur, 2023</i>	24
2.3	Sebaran Usaha Pertanian Lainnya (UTL) di Flores Timur, 2023 <i>Distribution of Other Agricultural Holding in Flores Timur, 2023</i>	25
2.4	Sebaran Rumah Tangga Usaha Pertanian (RTUP) di Flores Timur, 2023 <i>Distribution of Agricultural Households in Flores Timur, 2023</i>	25

BAB CHAPTER

1



PENJELASAN UMUM SENSUS PERTANIAN 2023 GENERAL EXPLANATION OF THE 2023 CENSUS OF AGRICULTURE



Latar Belakang

Sektor pertanian memiliki potensi untuk berkontribusi signifikan terhadap ekonomi nasional. Fakta bahwa masih terjadi penyerapan tenaga kerja yang tinggi di sektor pertanian, serta sumbangan devisa yang cukup besar dari sektor agribisnis yang berkembang pesat dan penyediaan bahan baku untuk industri hilir, menunjukkan ketahanan sektor pertanian dalam menghadapi pandemi Covid-19. Mengingat situasi ini, penyediaan data sektor pertanian yang akurat dan tepat waktu sangatlah penting karena dapat membantu pemerintah dan pemangku kepentingan dalam merencanakan dan mengembangkan kebijakan baik untuk kepentingan domestik maupun pembangunan nasional, sehingga dapat digunakan sebagai referensi.

Data statistik dasar sektor pertanian yang komprehensif diperoleh melalui pelaksanaan Sensus Pertanian. Sesuai dengan ketentuan Undang-Undang Nomor 16 tahun 1997, tugas utama dan tanggung jawab untuk menyelenggarakan Sensus Pertanian diberikan kepada Badan Pusat Statistik (BPS).

Sensus Pertanian 2023 (ST2023) diinisiasi untuk mengakomodasi variabel yang diperlukan guna menyajikan data pertanian yang sangat dinamis. Ini bertujuan untuk memenuhi kebutuhan data di tingkat nasional dan internasional, serta dirancang agar hasilnya sesuai dengan standar internasional, mengacu pada program *Food and Agricultural Organization (FAO)* yang dikenal dengan *World Programme for the Census of Agriculture (WCA) 2020*. Oleh karena itu, ST2023 diharapkan dapat menyajikan data yang dapat dibandingkan secara internasional.

Background

The agricultural sector has the potential to contribute significantly to the national economy. The fact that there is still a high level of labor absorption in the agricultural sector, along with substantial foreign exchange contributions from the rapidly growing agribusiness sector and the provision of raw materials for downstream industries, demonstrates the resilience of the agricultural sector facing the Covid-19 pandemic. Given this situation, provision of accurate and timely data on agricultural sector is crucial, as it can assist the government and stakeholders in planning and developing policies for both domestic interests and national development, serving as a valuable reference.

Comprehensive basic statistical data on the agricultural sector is obtained through the implementation of the Census of Agriculture. In accordance with the provisions of Law Number 16 of 1997, the main task and responsibility for conducting the Census of Agriculture are entrusted to the BPS-Statistics Indonesia.

The 2023 Census of Agriculture (ST2023) is initiated to accommodate the necessary variables to present highly dynamic agricultural data. It aims to meet data needs at both national and international levels, and it is designed to produce results that align with international standards, referring to the Food and Agricultural Organization (FAO) program known as the World Programme for the Census of Agriculture (WCA) 2020. Therefore, it is anticipated that ST2023 will present data that can be compared internationally.

Tujuan ST2023

Sesuai rekomendasi FAO dalam publikasi "World Programme for the Census of Agriculture 2020", maka tujuan dari Sensus Pertanian Tahun 2023 adalah:

1. Menyediakan data struktur pertanian sampai unit-unit administrasi terkecil;
2. Menyediakan data yang dapat digunakan sebagai tolok ukur statistik pertanian saat ini;
3. Menyediakan kerangka sampel untuk survei pertanian lanjutan.

Beberapa *output* dari hasil ST2023 yaitu:

1. Tersedianya sistem pengumpulan data pertanian yang terintegrasi dan berkelanjutan dengan Sensus Pertanian sebagai aransemen utama dan Survei Pertanian Terintegrasi (SITASI) sebagai data pelengkap tahunan diantara dua sensus;
2. Tersedianya data Statistik Pertanian baik dalam bentuk tabel dan spasial;
3. Tersedianya data pertanian yang komprehensif dan memenuhi data-data kewilayahan;
4. Terpenuhinya data pertanian untuk agenda global misalnya Indikator SDGs di sektor pertanian dan isu strategis yang ada di RPJMN;
5. Pemanfaatan *cost effective data collection tools and methodology* yang direkomendasikan FAO seperti penggunaan *Computer-Assisted Personal Interview (CAPI)* dan *Computer Aided Web Interviewing (CAWI)*;
6. Pemanfaatan data administrasi.

Cakupan Wilayah dan Kegiatan

Unit usaha pertanian yang dicakup dalam ST2023 mencakup Usaha Pertanian Perorangan (UTP), Perusahaan Pertanian Berbadan Hukum (UPB), dan Usaha Pertanian Lainnya (UTL).

Objectives of ST2023

In accordance with the FAO recommendations outlined in the publication "World Programme for the Census of Agriculture 2020," the objectives of the Census of Agriculture in 2023 are as follows:

1. *Provide agricultural structure data down to the smallest administrative units.*
2. *Supply data that can be used as a benchmark for current agricultural statistics.*
3. *Provide sample frames for subsequent agricultural surveys.*

Several outputs from the results of ST2023 include:

1. *The availability of an integrated and sustainable agricultural data collection system, with the Census of Agriculture as the main arrangement and Agricultural Integrated Survey (AGRIS/SITASI) as annual supplementary data between two censuses.*
2. *Availability of Agricultural Statistics data in both tabular and spatial forms.*
3. *Availability of comprehensive agricultural data that meets regional data requirements.*
4. *Fulfillment of agricultural data for global agendas, such as SDGs indicators in the agricultural sector and strategic issues in the National Medium-Term Development Plan (RPJMN).*
5. *Utilization of cost-effective data collection tools and methodologies recommended by FAO, such as the use of Computer-Assisted Personal Interview (CAPI) and Computer Aided Web Interviewing (CAWI).*
6. *Utilization of administrative data.*

Coverage of Areas and Activities

The agricultural holding encompassed in ST2023 include Individual Agricultural Holding



(UTP), Agricultural Corporation (UPB), and Other Agricultural Holding (UTL).

Dalam pelaksanaan ST2023, petugas akan bekerja di satuan wilayah kerja yang ditetapkan dalam Satuan Lingkungan Setempat (SLS). SLS yang digunakan adalah SLS hasil Sensus Penduduk 2020 yang mencakup muatan keluarga dari SP2020, termasuk wilayah non-SLS yang sudah terisi muatan. Untuk memastikan efektivitas dan efisiensi dalam mekanisme sensus, perlu dilakukan pembagian wilayah SLS sesuai dengan muatan yang ada di setiap SLS. Penetapan wilayah konsentrasi pertanian dalam SLS didasarkan pada data perkiraan muatan dari pembaruan Wilayah Kerja Statistik (Wilkerstat) tahun 2022 yang mencakup informasi jumlah keluarga/KK dan jumlah keluarga tani/KK tani di suatu wilayah SLS/Non-SLS.

Pengaturan wilayah untuk pencacahan unit usaha pertanian perorangan (UTP) terdiri dari pembagian wilayah CAPI dan *Paper Assisted Personal Interviewing* (PAPI). Pendataan pada ibu kota provinsi di seluruh Indonesia dan seluruh wilayah di DKI Jakarta menggunakan metode CAPI, sementara wilayah lainnya menggunakan metode PAPI.

Metodologi

Pelaksanaan pencacahan dalam ST2023 menerapkan dua metode pengumpulan data, yaitu metode *door to door* dan metode *snowball*. Metode *door to door* merupakan cara pengumpulan data dengan mengunjungi setiap unit observasi dalam setiap area sampel enumerasi. Sementara itu, metode *snowball* adalah cara pengumpulan data dengan mengunjungi hanya unit observasi yang diidentifikasi sebagai unit observasi yang memenuhi syarat.

Dalam pencacahan lengkap pada unit usaha pertanian perorangan (UTP), cakupan Satuan Lingkungan Setempat (SLS) melibatkan SLS yang memiliki muatan KK/KK tani dan sudah

During the implementation of ST2023, fieldworkers will operate in designated work areas known as Local Administrative Units (SLS). The SLS utilized is derived from the 2020 Population Census and includes the family size from SP2020, encompassing both SLS and non-SLS areas that have already been filled with the data. To ensure the effectiveness and efficiency of the census mechanism, it is necessary to divide the SLS areas according to the size in each SLS. The determination of agricultural concentration areas within the SLS is based on estimated size data from the 2022 update of Enumeration Area (Wilkerstat), including information on the number of families/households (KK) and the number of farmer families (KK tani) in a specific SLS/Non-SLS area.

The arrangement of areas for the enumeration of individual agricultural holding (UTP) consists of dividing the areas into CAPI and Paper Assisted Personal Interviewing (PAPI) categories. Data collection in the provincial capitals throughout Indonesia and the entire DKI Jakarta region employ the CAPI method, while other regions utilize the PAPI method.

Methodology

The implementation of enumeration in ST2023 employs two data collection methods: door-to-door and snowball methods. The door-to-door method involves visiting each observation unit in each enumeration sample area. Meanwhile, the snowball method collects data by visiting only observation units identified as eligible observation units.

In the complete enumeration of individual

diklasifikasikan ke dalam wilayah konsentrasi dan non-konsentrasi pertanian. Pencacahan UTP di wilayah SLS konsentrasi pertanian dilakukan dengan metode *door to door*, sedangkan di wilayah SLS non-konsentrasi, pencacahan UTP dilakukan dengan metode *snowball*.

Pendekatan pengumpulan data untuk Usaha Pertanian Perorangan (UTP) disesuaikan dengan ketersediaan jaringan internet di setiap kabupaten/kota di tiap provinsi. Pada ibukota provinsi di seluruh Indonesia dan seluruh wilayah DKI Jakarta, pencacahan UTP dilakukan dengan menggunakan moda CAPI, sementara di wilayah kabupaten/kota lainnya menggunakan PAPI sebagai moda pencacahan.

Kegiatan ST2023 meliputi tujuh subsektor pertanian, yaitu:

1. Subsektor tanaman pangan,
2. Subsektor tanaman hortikultura,
3. Subsektor tanaman perkebunan,
4. Subsektor peternakan,
5. Subsektor perikanan,
6. Subsektor kehutanan, dan
7. Subsektor jasa pertanian.

Sedangkan kegiatan pertanian yang dicakup meliputi:

1. Budi daya tanaman, yaitu: padi, palawija, hortikultura (sayuran, buah-buahan, tanaman hias, dan tanaman obat), perkebunan, kehutanan (antara lain: kayu, getah, rotan, dll).
2. Budi daya Ternak/Unggas.
3. Budi daya ikan dan penangkapan ikan.
4. Penangkaran Tumbuhan dan Satwa Liar, Perburuan dan penangkapan satwa liar, dan pemungutan hasil hutan.
5. Jasa pertanian.

Konsep dan Definisi

Dalam pelaksanaan Sensus Pertanian 2023, konsep dan definisi berperan memberikan kerangka kerja yang jelas dan konsisten untuk pengumpulan data, interpretasi, dan analisis

agricultural holding (UTP), the coverage of Local Administrative Units (SLS) involves SLS with family/household (KK/KK tani) loads and has been classified into concentration and non-concentration areas of agriculture. Enumeration of UTP in agricultural concentration areas of SLS is carried out using the door-to-door method, while in non-concentration areas of SLS, UTP enumeration is conducted using the snowball method.

The data collection approach for Individual Agricultural Holding (UTP) is adapted based on the availability of internet networks in each regency/municipality in each province. In the provincial capitals throughout Indonesia and the entire DKI Jakarta region, UTP enumeration is conducted using the CAPI method, while in other regency/municipality areas, PAPI is used as the enumeration method.

ST2023 activities encompass seven agricultural sub-sectors:

1. Food crops sub-sector,
2. Horticultural crops sub-sector,
3. Estate crops sub-sector,
4. Livestock sub-sector,
5. Fisheries sub-sector,
6. Forestry sub-sector, and
7. Agricultural services sub-sector.

The agricultural activities covered include:

1. Cultivation of crops, including paddy, secondary food crops, horticulture (vegetables, fruits, ornamental plants, and medicinal plants), estate crops, and forestry (including wood, rubber, rattan, etc.).
2. Livestock/Poultry Farming.
3. Aquaculture and capture fishery.
4. Plant and Wildlife Breeding, Hunting and capturing wild animals, and harvesting forest products.
5. Agricultural services.

Concept and Definition



hasil Sensus Pertanian 2023. Beberapa konsep dan definisi yang umum digunakan pada pelaksanaan Sensus Pertanian 2023 sebagai berikut:

1. **Subsektor pertanian** merupakan bagian/anak sektor pertanian dalam kegiatan statistik pertanian, mencakup: 1. Subsektor tanaman pangan, 2. Subsektor tanaman hortikultura, 3. Subsektor tanaman perkebunan, 4. Subsektor peternakan, 5. Subsektor perikanan, 6. Subsektor kehutanan, dan 7. Subsektor jasa pertanian.
2. **Jenis Usaha** adalah pengelompokan jenis unit usaha pertanian yang meliputi Usaha Pertanian Perorangan (UTP), Perusahaan Pertanian Berbadan Hukum (UPB), dan Usaha Pertanian Lainnya (UTL).
3. **Usaha Pertanian Perorangan (UTP)** adalah Banyaknya unit usaha pertanian yang dikelola oleh satu orang yang memiliki tanggung jawab teknis, yuridis, dan ekonomis untuk unit pertanian tersebut. Orang tersebut dapat melakukan semua tanggung jawab secara langsung, atau mendelegasikan yang terkait dengan pengelolaan kerja sehari-hari kepada seorang manajer (tidak berbadan hukum). Usaha pertanian mencakup usaha di subsektor tanaman pangan, hortikultura, perkebunan, peternakan, perikanan, kehutanan.
4. **Perusahaan Pertanian Berbadan Hukum (UPB)** adalah setiap bentuk usaha yang menjalankan jenis usaha di sektor pertanian yang bersifat tetap dan terus-menerus, yang didirikan dengan tujuan memperoleh laba yang pendirian perusahaan dilindungi hukum atau ijin dari instansi yang berwenang minimal pada tingkat kabupaten/kota, untuk setiap tahapan kegiatan budi daya pertanian seperti: pemupukan, pemeliharaan dan pemanenan.
5. **Usaha Pertanian Lainnya (UTL)** adalah

In the implementation of the 2023 Census of Agriculture, concepts and definitions play a crucial role in providing a clear and consistent framework for the collection, interpretation, and analysis of data from the 2023 Census of Agriculture. Some common concepts and definitions used in the implementation of the 2023 Census of Agriculture are as follows:

1. **Agricultural subsector** is a part or branch of the agricultural sector in agricultural statistical activities, including: 1. Food crop subsector, 2. Horticultural crop subsector, 3. Estate crop subsector, 4. Livestock subsector, 5. Fisheries subsector, 6. Forestry subsector, and 7. Agricultural services subsector.
2. **Type of holding** is the classification of types of agricultural holdings, including Individual Agricultural Holding (UTP), Agricultural Corporation (UPB), and Other Agricultural Holding (UTL).
3. **Individual Agricultural Holding** represents the number of agricultural holding managed by one person who has technical, juridical, and economic responsibility for the agricultural holding. This person may perform all responsibilities directly or delegate those related to day-to-day management to a manager (without a legal entity). Agricultural holding include activities in the food crop, horticultural crop, estate crop, livestock, fisheries, and forestry subsectors.
4. **Agricultural Corporation** refers to any form of enterprise conducting agricultural activities that are permanent and continuous, established with the aim of making a profit, and its establishment is legally protected or permitted by the authorized agency at least at the regency/ municipality level. This includes various



usaha pertanian yang dikelola oleh bukan perorangan maupun bukan perusahaan pertanian, yang dibentuk atas dasar kesamaan kepentingan, kesamaan kondisi lingkungan (sosial/ekonomi/sumberdaya) dan keakraban untuk meningkatkan produktivitas usaha tani dan kesejahteraan anggotanya dalam mengusahakan lahan usaha pertanian secara bersama pada satu hamparan atau kawasan tertentu. Contoh bentuk entitas usaha pertanian lainnya: pondok pesantren, lembaga pemasyarakatan, kantor pemerintah/swasta, kompleks TNI, kelompok tani yang usahanya dilakukan secara bersama.

6. **Rumah Tangga Usaha Pertanian** adalah rumah tangga yang memelihara/menguasai/melakukan kegiatan pertanian dengan tujuan sebagian atau seluruh hasilnya untuk dijual/ditukar.
7. **Tanda-tanda**
 - Tidak ada atau nol : -
 - Data dapat diabaikan : ~0
 - Tanda decimal : ,
 - Tidak dapat ditampilkan : NA
8. **Data dengan keterangan NA (not applicable)** adalah data yang tidak dapat ditampilkan karena jumlah usahanya kurang dari 3 unit/kelompok. Data tersebut dapat digolongkan data pribadi yang secara hukum tidak dapat dipublikasikan. Data agregat pada tabel di publikasi ini mencakup data dengan keterangan NA. BPS terus berkomitmen untuk melindungi data pribadi.

stages of agricultural cultivation activities such as fertilization, maintenance, and harvesting.

5. **Other Agricultural Holding** is an agricultural enterprise managed by neither an individual nor a agricultural corporation, formed based on common interests, similar environmental conditions (social/economic/resources), and camaraderie to improve the productivity of farming and the welfare of its members in jointly managing agricultural land on one expanse or certain area. Examples of other agricultural enterprise entities include Islamic boarding schools, correctional institutions, government/private offices, military complexes, and farmer groups engaged in joint farming activities.
6. **Agricultural household** is a household that raises/controls/engages in agricultural activities with the aim of selling/exchanging some or all of its produce.
7. **Symbols**
 - Null or zero : -
 - Data negligible : ~0
 - Decimal point : ,
 - Not applicable : NA
8. **Data labeled as NA (not applicable)** are data that cannot be displayed due to the small number of holdings, which is less than 3 units. These data can be classified as personal data that cannot be legally disclosed. The aggregate data in the tables in this publication includes data labeled as NA. BPS remains committed to protecting personal data.



PENJELASAN UMUM SENSUS PERTANIAN 2023

GENERAL EXPLANATION OF THE 2023 CENSUS OF AGRICULTURE

Sensus Pertanian 2023
merupakan
Sensus Pertanian ke
The 2023 Census of Agriculture is
the 7th Census of Agriculture

7

Tujuan Sensus Pertanian 2023

The objectives of the 2023 Census of Agriculture

1. Menyediakan data struktur pertanian sampai unit-unit administrasi terkecil
Provide agricultural structure data down to the smallest administrative units.
2. Menyediakan data yang dapat digunakan sebagai tolok ukur statistik pertanian saat ini
Supply data that can be used as a benchmark for current agricultural statistics
3. Menyediakan kerangka sampel untuk surveil pertanian lanjutan
Provide sample frame for subsequent agricultural surveys



Kelompok Sensus Pertanian 2023 menggunakan sampel atribut untuk pendataan
The 2023 Census of Agriculture Officer utilizes of attributes used to collecting data

Cakupan Unit Usaha Pertanian dalam ST2023

The Coverage of Agricultural Holding Units in the 2023 Census of Agriculture



Usaha Pertanian Perorangan
Individual Agricultural Holding



Usaha Perusahaan Pertanian Berbadan Hukum
Agricultural Corporation



Usaha Pertanian Lainnya
Other Agricultural Holding

Cakupan Wilayah dalam ST2023

The Coverage of Areas in the 2023 Census of Agriculture



Seluruh Indonesia baik perkotaan/perdesaan
All urban villages/ neighborhoods in Indonesia



Cakupan Subsektor Pertanian dalam ST2023

The Coverage of Agricultural Sub-Sectors in the 2023 Census of Agriculture



Tanaman Pangan
Food crops sub-sector



Hortikultura
Horticultural sub-sector



Perkebunan
Plantation sub-sector



Peternakan
Livestock sub-sector



Perikanan
Fisheries sub-sector



Kehutanan
Forestry sub-sector



Jasa Pertanian
Agricultural services sub-sector

Gambar 1.1
Figures

Infografis Penjelasan Umum Sensus Pertanian 2023
General Explanation of the 2023 Census of Agriculture

USAHA PERTANIAN 2023

AGRICULTURAL HOLDINGS IN 2023

Jumlah Unit Usaha Pertanian (unit) *Number of Agricultural Holdings (units)* **2023**

44.625



Usaha Pertanian Perorangan (UTP)
Individual Agricultural Holding
44.611



Perusahaan Pertanian Berbadan Hukum (UPB)
Agricultural Corporation
5



Usaha Pertanian Lainnya (UTL)
Other Agricultural Holding
9

Jumlah dan Persentase Usaha Pertanian Perorangan Menurut Subsektor
Number and Percentage of Individual Agricultural Holdings by Subsector

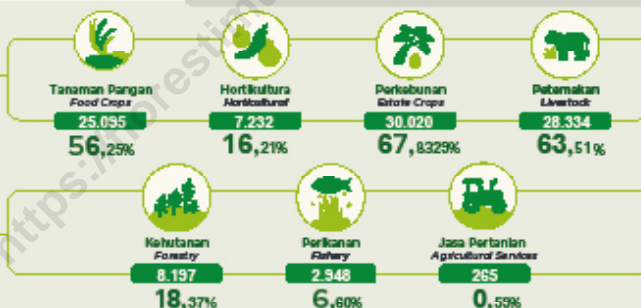

Catatan: Persentase terhadap total Unit Usaha Pertanian Perorangan (UTP). Satu Unit Usaha Pertanian Perorangan (UTP) dapat mengusahakan satu subsektor atau lebih.
Notes: Percentage to total Individual Agricultural Holdings. One Individual Agricultural Holding could cultivate one subsector or more.

Usaha Pertanian Perorangan paling banyak terdapat di Kecamatan
The Largest Number of Individual Agricultural Holdings are found in Regency

Adonara Timur

3.787 unit
(8,48% Flores Timur)

(jumlah usaha pertanian perorangan di Kecamatan Adonara Timur)



Gambar 1.2
Figures

Usaha Pertanian 2023
Agricultural Holdings in 2023

BAB

CHAPTER

2

**USAHA
PERTANIAN 2023**
*AGRICULTURAL HOLDING
IN 2023*

<https://florestimurkab.bps.go.id>



PENJELASAN TEKNIS

1. **Jumlah Rumah Tangga Usaha Pertanian (RTUP)** adalah banyaknya rumah tangga yang melakukan minimal satu jenis kegiatan pertanian dengan tujuan sebagian atau seluruh hasilnya untuk dijual/ditukar (khusus tanaman pangan termasuk yang seluruhnya dikonsumsi sendiri).
2. **Jumlah Perusahaan Pertanian Berbadan Hukum (UPB)** adalah banyaknya setiap bentuk usaha yang menjalankan jenis usaha di sektor pertanian yang bersifat tetap dan terus-menerus, yang didirikan dengan tujuan memperoleh laba yang pendirian perusahaan dilindungi hukum atau ijin dari instansi yang berwenang minimal pada tingkat kabupaten/kota, untuk setiap tahapan kegiatan budi daya pertanian seperti: pemupukan, pemeliharaan, dan pemanenan.
3. **Jumlah Usaha Pertanian Lainnya (UTL)** adalah banyaknya usaha pertanian yang dikelola oleh bukan perorangan maupun bukan perusahaan pertanian, yang dibentuk atas dasar kesamaan kepentingan, kesamaan kondisi lingkungan (sosial/ekonomi/sumberdaya) dan keakraban untuk meningkatkan produktivitas usaha tani dan kesejahteraan anggotanya dalam mengusahakan lahan usaha pertanian secara bersama pada satu hamparan atau kawasan tertentu. Contoh bentuk entitas usaha pertanian lainnya: pondok pesantren, lembaga masyarakat, kantor pemerintah/swasta, kompleks TNI, kelompok tani yang usahanya dilakukan secara bersama.
4. **Petani** adalah warga negara Indonesia perseorangan dan/atau beserta keluarganya yang melakukan usaha tani di bidang tanaman pangan, hortikultura, perkebunan, dan/atau peternakan (Permentan Nomor 4 Tahun 2019).

TECHNICAL NOTES

1. **Number of Agricultural Households** is the number of households that carry out at least one type of agricultural activity with the purpose of selling/exchanging some or all of the results at the business risk (for food crops, including those consumed entirely by themselves).
2. **Number of Agricultural Corporations** is the number of corporations carrying out permanent, continuous types of business in the agricultural sector, which are established with the purpose of making a profit, the establishment of the company is protected by law or permits from the competent authority, at least at the regency/municipality level, for each stage of agricultural cultivation activities such as fertilization, maintenance and harvesting.
3. **Number of Other Agricultural Holdings** is the number of agricultural holding managed by non-individuals or nonagricultural corporations, which is established on the basis of similar interests, similar environmental conditions (social/economic/resources) and camaraderie to increase the productivity of farming and the welfare of their members in cultivating agricultural land jointly on one stretch or certain areas. Examples of other agricultural holdings: Islamic boarding schools, correctional institutions, government/private offices, The Indonesian National Armed Forces (TNI) complexes, farmer groups with joint agricultural cultivation activities.
4. **Farmer** according to Ministerial Regulation of Ministry of Agriculture Number 4 of 2019 are Indonesia citizen and/or their family who cultivated agriculture in food crops, horticultural crops, estate crops, and/or livestock.

5. **Jumlah Rumah Tangga Petani** adalah banyaknya rumah tangga yang minimal salah satu anggota rumah tangganya melakukan kegiatan di subsektor tanaman pangan, hortikultura, perkebunan, atau peternakan.
 6. **Jumlah Rumah Tangga Usaha Tanaman Pangan** adalah banyaknya rumah tangga yang melakukan kegiatan pertanian yang menghasilkan produk tanaman pangan (padi dan palawija), termasuk usaha pembibitan tanaman pangan dan bukan sebagai buruh tani atau pekerja keluarga.
 7. **Jumlah Rumah Tangga Usaha Hortikultura** adalah banyaknya rumah tangga yang melakukan kegiatan usaha hortikultura yang menghasilkan produk tanaman sayuran, tanaman buah-buahan, tanaman hias, dan tanaman obat dengan tujuan sebagian atau seluruh hasilnya dijual/ditukar atas risiko usaha.
 8. **Jumlah Rumah Tangga Usaha Perkebunan** adalah banyaknya rumah tangga yang melakukan kegiatan budi daya tanaman perkebunan, termasuk pembibitan tanaman perkebunan, dengan tujuan sebagian atau seluruh hasilnya untuk dijual/ditukar atas risiko usaha.
 9. **Jumlah Rumah Tangga Usaha Peternakan** adalah banyaknya rumah tangga yang melakukan kegiatan pemeliharaan ternak (meliputi pengembangbiakan/penggemukan/pembibitan/pembesaran ternak betina) yang menghasilkan produk peternakan dengan tujuan sebagian atau seluruh hasilnya dijual/ditukar atas risiko usaha.
5. **Number of Farmer Households** is the number of households where at least one member of the household carrying out activities in the subsector of food crop, horticulture, estate crop, or livestock.
 6. **Number of Food Crop Cultivation Households** is the number of households carrying out agricultural activities that produce food crop products (paddy and secondary food crops), including food crop nurseries, and not as farm laborers or family workers.
 7. **Number of Horticultural Cultivtion Households** is the number of households carrying out horticultural cultivation activities that produce vegetables, fruit plants, ornamental plants, and medicinal plants, with the purpose of selling/exchanging some or all of the results at business risk.
 8. **Number of Estate Crop Cultivation Households** is the number of households carrying out estate crop cultivation activities, including estate crop nurseries, with the purpose of selling/exchanging some or all of the results at the business risk.
 9. **Number of Livestock Households** is the number of households carrying out livestock activities (including raising/fattening/breeding/rearing) that produce livestock products, with the purpose of selling/exchanging some or all of the results at the business risk.



- 10. Jumlah Rumah Tangga Usaha Perikanan** adalah banyaknya rumah tangga yang mengusahakan kegiatan di subsektor perikanan. Satu rumah tangga dapat mengusahakan lebih dari satu subsektor yang melakukan kegiatan budi daya ikan dan/atau penangkapan ikan dengan tujuan sebagian atau seluruh hasilnya dijual/ditukar atas risiko usaha.
 - 11. Jumlah Rumah Tangga Usaha Budi Daya Ikan** adalah banyaknya rumah tangga yang melakukan kegiatan pemeliharaan, pembesaran dan/atau pembiakan (pembenihan) ikan dengan menggunakan lahan, perairan dan fasilitas buatan serta memanen hasilnya dengan tujuan sebagian atau seluruhnya untuk dijual/ditukar atas risiko usaha.
 - 12. Jumlah Rumah Tangga Usaha Penangkapan Ikan** adalah banyaknya rumah tangga yang melakukan kegiatan penangkapan ikan di laut maupun di perairan darat dengan tujuan sebagian atau seluruhnya untuk dijual/ditukar atas risiko usaha.
 - 13. Jumlah Rumah Tangga Usaha Kehutanan** adalah banyaknya rumah tangga yang melakukan kegiatan budi daya/pembibitan tanaman kehutanan, penangkaran tumbuhan/satwa liar, serta pemungutan hasil hutan dan/atau perburuan dan panangkapan satwa liar dengan tujuan sebagian atau seluruhnya untuk dijual/ditukar atas risiko usaha.
 - 14. Jumlah Rumah Tangga Usaha Jasa Pertanian** adalah banyaknya rumah tangga yang melakukan kegiatan usaha atas dasar balas jasa atau kontrak/ secara borongan, seperti: melayani usaha di bidang pertanian.
- 10. Number of Fishery Households** is the number of households carrying out activities in the fisheries subsector. One household can work on more than one subsector that carry out aquaculture and/or capture fishery activities with the purpose of selling/exchanging some or all of the results at business risk.
 - 11. Number of Aquaculture Households** is the number of households carrying out fish raising, growing, and/or breeding activities utilizing the land, waters and made facilities as well as harvesting the results with the purpose of selling/exchanging some or all of the results at the business risk.
 - 12. Number of Capture Fishery Households** is the number of households carrying out fishing activities in marine or inland waters, with the purpose of selling/exchanging some or all of them at business risk.
 - 13. Number of Forestry Households** is the number of households carrying out forestry plant cultivation/nursery activities, breeding wild plants/animals, as well as collecting forest products and/or hunting and capturing wild animals with the purpose of selling/exchanging some or all of the results at the business risk.
 - 14. Number of Agricultural Services Households** is the number of households carrying out business activities on a remuneration basis or contract/wholesale basis, such as: serving businesses in the agricultural sector.



- 15. Jumlah Usaha Pertanian Perorangan (UTP)** adalah banyaknya unit usaha pertanian yang dikelola oleh satu orang yang memiliki tanggung jawab teknis, yuridis, dan ekonomis untuk unit pertanian tersebut. Orang tersebut dapat melakukan semua tanggung jawab secara langsung, atau mendelegasikan yang terkait dengan pengelolaan kerja sehari-hari kepada seorang manajer (tidak berbadan hukum). Usaha pertanian mencakup usaha di subsektor tanaman pangan, hortikultura, perkebunan, peternakan, perikanan, kehutanan, dan jasa pertanian.
- 15. Number of Individual Agricultural Holdings** is the number of agricultural holdings managed by one person having technical, juridical and economic responsibility for the agricultural holding. The person can carry out all responsibilities directly, or delegate those related to daily work management to a manager (not a legal entity). Agricultural holdings includes those in the subsector of food crop, horticulture, estate crop, livestock, fisheries, forestry, and agricultural services.
- 16. Jumlah Usaha Pertanian Perorangan Tanaman Pangan** adalah banyaknya unit usaha perorangan yang melakukan kegiatan pertanian yang menghasilkan produk tanaman pangan (padi dan palawija), termasuk usaha pembibitan tanaman pangan dan bukan sebagai buruh tani atau pekerja keluarga.
- 16. Number of Food Crop Individual Agricultural Holdings** is the number of individual holdings carrying out agricultural activities that produce food crop products (paddy and secondary crops), including food crop nurseries, and not as farm laborers or family workers.
- 17. Jumlah Usaha Pertanian Perorangan Hortikultura** adalah banyaknya unit usaha perorangan yang melakukan kegiatan usaha hortikultura yang menghasilkan produk tanaman sayuran, tanaman buah-buahan, tanaman hias, dan tanaman obat dengan tujuan sebagian atau seluruh hasilnya dijual/ditukar atas risiko usaha.
- 17. Number of Horticultural Individual Agricultural Holdings** is the number of individual holdings carrying out horticultural cultivation activities that produce vegetables, fruit plants, ornamental plants, and medicinal plants, with the purpose of selling/exchanging some or all of the results at business risk.
- 18. Jumlah Usaha Pertanian Perorangan Perkebunan** adalah banyaknya unit usaha perorangan yang melakukan kegiatan budi daya tanaman perkebunan, termasuk pembibitan tanaman perkebunan, dengan tujuan sebagian atau seluruh hasilnya untuk dijual/ditukar atas risiko usaha.
- 18. Number of Estate Crop Individual Agricultural Holdings** is the number of individual holdings carrying out estate crop cultivation activities, including estate crop nurseries, with the purpose of selling/exchanging some or all of the results at the business risk.
- 19. Jumlah Usaha Pertanian Perorangan Peternakan** adalah banyaknya unit usaha perorangan yang melakukan
- 19. Number of Livestock Individual Agricultural Holdings** is the number of individual holdings carrying out livestock



kegiatan pemeliharaan ternak (meliputi pengembangbiakan/penggemukan/pembibitan/rearing/produksi telur, susu, madu, kokon, dan liur) yang menghasilkan produk peternakan dengan tujuan sebagian atau seluruh hasilnya dijual/ditukar atas risiko usaha.

- 20. Jumlah Usaha Pertanian Perorangan Perikanan** adalah banyaknya unit usaha perorangan yang melakukan kegiatan budi daya ikan dan/atau penangkapan ikan di laut maupun di perairan darat dengan tujuan sebagian atau seluruhnya untuk dijual/ditukar atas risiko usaha.
- 20. Number of Fishery Individual Agricultural Holdings** is the number of individual holdings carrying out aquaculture and/or fishing activities at sea or inland waters with the purpose of selling/exchanging some or all of the results at the business risk.
- 21. Jumlah Usaha Pertanian Perorangan Kehutanan** adalah banyaknya unit usaha perorangan yang melakukan kegiatan budi daya/pembibitan tanaman kehutanan, penangkaran tumbuhan/satwa liar, serta pemungutan hasil hutan dan/atau perburuan dan penangkapan satwa liar dengan tujuan sebagian atau seluruhnya untuk dijual/ ditukar atas risiko usaha.
- 21. Number of Forestry Individual Agricultural Holdings** is the number of individual holdings carrying out forestry plant cultivation/nursery activities, breeding wild plants/animals, as well as collecting forest products and/or hunting and capturing wild animals with the purpose of selling/exchanging some or all of the results at the business risk.
- 22. Jumlah Usaha Pertanian Perorangan Jasa Pertanian** adalah banyaknya unit usaha perorangan yang melakukan kegiatan usaha atas dasar balas jasa atau kontrak/secara borongan, seperti: melayani usaha di bidang pertanian.
- 22. Number of Agricultural Services Individual Agricultural Holdings** is the number of individual holdings carrying out business activities on a remuneration basis or contract/wholesale basis, such as: serving businesses in the agricultural sector.
- 23. Jumlah Perusahaan Pertanian Berbadan Hukum (UPB) Tanaman Pangan** adalah banyaknya usaha yang menjalankan jenis usaha di subsektor tanaman pangan yang bersifat tetap, terus-menerus yang didirikan dengan tujuan memperoleh laba yang pendirian perusahaan dilindungi hukum atau ijin dari instansi yang berwenang minimal pada tingkat kabupaten/kota, untuk setiap tahapan kegiatan budi daya pertanian seperti: pemupukan, pemeliharaan, dan pemanenan.
- 23. Number of Food Crop Agricultural Corporations** is the number of corporations carrying out permanent, continuous types of business in the food crop subsector which are established with the purpose of making a profit, the establishment of the company is protected by law or permits from the competent authority, at least at the regency/municipality level, for each stage of agricultural cultivation activities such as fertilization, maintenance and harvesting.

24. **Jumlah Perusahaan Pertanian Berbadan Hukum (UPB) Hortikultura** adalah banyaknya usaha yang menjalankan jenis usaha di subsektor hortikultura yang bersifat tetap, terus-menerus yang didirikan dengan tujuan memperoleh laba yang pendirian perusahaan dilindungi hukum atau ijin dari instansi yang berwenang minimal pada tingkat kabupaten/kota, untuk setiap tahapan kegiatan budi daya pertanian seperti: pemupukan, pemeliharaan dan pemanenan.
24. **Number of Horticultural Agricultural Corporations** is the number of corporations carrying out permanent, continuous types of business in the horticultural subsector which are established with the purpose of making a profit, the establishment of the company is protected by law or permits from the competent authority, at least at the regency/municipality level, for each stage of agricultural cultivation activities such as fertilization, maintenance, and harvesting.
25. **Jumlah Perusahaan Pertanian Berbadan Hukum (UPB) Perkebunan** adalah banyaknya usaha yang menjalankan jenis usaha di subsektor perkebunan yang bersifat tetap, terus-menerus yang didirikan dengan tujuan memperoleh laba yang pendirian perusahaan dilindungi hukum atau ijin dari instansi yang berwenang minimal pada tingkat kabupaten/kota, untuk setiap tahapan kegiatan budi daya pertanian seperti: pemupukan, pemeliharaan dan pemanenan.
25. **Number of Estate Crop Agricultural Corporations** is the number of corporations carrying out permanent, continuous types of business in the estate crop subsector which are established with the purpose of making a profit, the establishment of the company is protected by law or permits from the competent authority, at least at the regency/municipality level, for each stage of agricultural cultivation activities such as fertilization, maintenance, and harvesting.
26. **Jumlah Perusahaan Pertanian Berbadan Hukum (UPB) Peternakan** adalah banyaknya usaha yang menjalankan jenis usaha di subsektor peternakan yang bersifat tetap, terus-menerus yang didirikan dengan tujuan memperoleh laba yang pendirian perusahaan dilindungi hukum atau ijin dari instansi yang berwenang minimal pada tingkat kabupaten/kota, untuk setiap tahapan kegiatan budi daya pertanian.
26. **Number of Livestock Agricultural Corporations** is the number of corporations carrying out permanent, continuous types of business in the livestock sub-sector which are established with the purpose of making a profit, the establishment of the company is protected by law or permits from the competent authority, at least at the regency/municipality level, for each stage of agricultural cultivation activities.
27. **Jumlah Perusahaan Pertanian Berbadan Hukum (UPB) Perikanan** adalah banyaknya usaha yang menjalankan jenis usaha di subsektor perikanan yang bersifat tetap, terus-menerus yang didirikan dengan tujuan memperoleh laba yang pendirian perusahaan
27. **Number of Fishery Agricultural Corporations** is the number of corporations carrying out permanent, continuous types of business in the fishery subsector



dilindungi hukum atau ijin dari instansi yang berwenang minimal pada tingkat kabupaten/kota, untuk setiap tahapan kegiatan budi daya pertanian.

- 28. Jumlah Perusahaan Pertanian Berbadan Hukum (UPB) Kehutanan** adalah banyaknya usaha yang menjalankan jenis usaha di subsektor kehutanan yang bersifat tetap, terus-menerus yang didirikan dengan tujuan memperoleh laba yang pendirian perusahaan dilindungi hukum atau ijin dari instansi yang berwenang minimal pada tingkat kabupaten/kota, untuk setiap tahapan kegiatan budi daya pertanian seperti: pemupukan, pemeliharaan dan pemanenan.
- 29. Jumlah Perusahaan Pertanian Berbadan Hukum (UPB) Jasa Pertanian** adalah banyaknya usaha yang menjalankan jenis usaha di subsektor jasa pertanian yang bersifat tetap, terus-menerus yang didirikan dengan tujuan memperoleh laba yang pendirian perusahaan dilindungi hukum atau ijin dari instansi yang berwenang minimal pada tingkat kabupaten/kota, untuk setiap tahapan kegiatan budi daya pertanian.
- 30. Jumlah Usaha Pertanian Lainnya (UTL) Tanaman Pangan** adalah banyaknya usaha pertanian oleh bukan perorangan maupun bukan perusahaan pertanian di subsektor tanaman pangan yang dibentuk atas dasar kesamaan kepentingan, kesamaan kondisi lingkungan (sosial/ekonomi/sumber daya) dan keakraban untuk meningkatkan produktivitas usaha tani dan kesejahteraan anggotanya dalam mengusahakan lahan usaha tani secara bersama-sama pada satu hamparan atau kawasan tertentu.

which are established with the purpose of making a profit, the establishment of the company is protected by law or permits from the competent authority, at least at the regency/municipality level, for each stage of agricultural cultivation activities.

- 28. Number of Forestry Agricultural Corporations** is the number of corporations carrying out permanent, continuous types of business in the forestry subsector which are established with the purpose of making a profit, the establishment of the company is protected by law or permits from the competent authority, at least at the regency/municipality level, for each stage of agricultural cultivation activities such as fertilization, maintenance, and harvesting.
- 29. Number of Agricultural Services Corporations** is the number of corporations carrying out permanent, continuous types of business in the agricultural services subsector which are established with the purpose of making a profit, the establishment of the company is protected by law or permits from the competent authority, at least at the regency/municipality level, for each stage of agricultural cultivation activities.
- 30. Number of Other Food Crop Holdings** is the number of other agricultural holdings managed by non-individuals or nonagricultural corporations in food crop subsector which is established on the basis of similar interests, similar environmental conditions (social/economic/resources) and camaraderie to increase the productivity of farming and the welfare of their members in cultivating agricultural land jointly on one expanse or certain areas.

31. Jumlah Usaha Pertanian Lainnya (UTL)

Hortikultura adalah banyaknya usaha pertanian oleh bukan perorangan maupun bukan perusahaan pertanian di subsektor hortikultura yang dibentuk atas dasar kesamaan kepentingan, kesamaan kondisi lingkungan (sosial/ekonomi/sumber daya) dan keakraban untuk meningkatkan produktivitas usaha tani dan kesejahteraan anggotanya dalam mengusahakan lahan usaha tani secara bersama-sama pada satu hamparan atau kawasan tertentu.

32. Jumlah Usaha Pertanian Lainnya (UTL)

Perkebunan adalah banyaknya usaha pertanian oleh bukan perorangan maupun bukan perusahaan pertanian di subsektor perkebunan yang dibentuk atas dasar kesamaan kepentingan, kesamaan kondisi lingkungan (sosial/ekonomi/sumber daya) dan keakraban untuk meningkatkan produktivitas usaha tani dan kesejahteraan anggotanya dalam mengusahakan lahan usaha tani secara bersama-sama pada satu hamparan atau kawasan tertentu.

33. Jumlah Usaha Pertanian Lainnya (UTL)

Peternakan adalah banyaknya usaha pertanian oleh bukan perorangan maupun bukan perusahaan pertanian di subsektor peternakan yang dibentuk atas dasar kesamaan kepentingan, kesamaan kondisi lingkungan (sosial/ekonomi/sumber daya) dan keakraban untuk meningkatkan produktivitas usaha tani dan kesejahteraan anggotanya dalam mengusahakan lahan usaha tani secara bersama-sama pada satu hamparan atau kawasan tertentu.

34. Jumlah Usaha Pertanian Lainnya (UTL)

Perikanan adalah banyaknya usaha pertanian oleh bukan perorangan maupun bukan perusahaan pertanian di

31. Number of Other Horticultural Holdings

is the number of other agricultural holdings managed by non-individuals or nonagricultural corporations in horticultural subsector which is established on the basis of similar interests, similar environmental conditions (social/economic/resources) and camaraderie to increase the productivity of farming and the welfare of their members in cultivating agricultural land jointly on one expanse or certain areas.

32. Number of Other Estate Crop Holdings

is the number of other agricultural holdings managed by non-individuals or non-agricultural corporations in estate crop subsector which is established on the basis of similar interests, similar environmental conditions (social/economic/resources) and camaraderie to increase the productivity of farming and the welfare of their members in cultivating agricultural land jointly on one expanse or certain areas.

33. Number of Other Livestock Holdings

is the number of other agricultural holdings managed by non-individuals or nonagricultural corporations in livestock subsector which is established on the basis of similar interests, similar environmental conditions (social/economic/resources) and camaraderie to increase the productivity of farming and the welfare of their members in cultivating agricultural land jointly on one expanse or certain areas.



subsektor perikanan yang dibentuk atas dasar kesamaan kepentingan, kesamaan kondisi lingkungan (sosial/ekonomi/sumber daya) dan keakraban untuk meningkatkan produktivitas usaha tani dan kesejahteraan anggotanya dalam mengusahakan lahan usaha tani secara bersama-sama pada satu hamparan atau kawasan tertentu.

35. Jumlah Usaha Pertanian Lainnya (UTL)

Kehutanan adalah banyaknya usaha pertanian oleh bukan perorangan maupun bukan perusahaan pertanian di subsektor kehutanan yang dibentuk atas dasar kesamaan kepentingan, kesamaan kondisi lingkungan (sosial/ekonomi/sumber daya) dan keakraban untuk meningkatkan produktivitas usaha tani dan kesejahteraan anggotanya dalam mengusahakan lahan usaha tani secara bersama-sama pada satu hamparan atau kawasan tertentu.

36. Jumlah Usaha Pertanian Lainnya (UTL)

Jasa Pertanian adalah banyaknya usaha pertanian oleh bukan perorangan maupun bukan perusahaan pertanian di subsektor jasa pertanian yang dibentuk atas dasar kesamaan kepentingan, kesamaan kondisi lingkungan (sosial/ekonomi/sumber daya) dan keakraban untuk meningkatkan produktivitas usaha tani dan kesejahteraan anggotanya dalam mengusahakan lahan usaha tani secara bersama-sama pada satu hamparan atau kawasan tertentu.

37. Lahan Pertanian adalah lahan yang digunakan untuk tanaman semusim (berupa sawah ataupun bukan sawah/ lahan kering), padang rumput sementara maupun permanen, lahan yang sementara belum ditanami menunggu penanaman, lahan untuk tanaman tahunan (hortikultura dan perkebunan), lahan yang digunakan untuk kandang

34. Number of Other Fishery Holdings is the number of other agricultural holdings managed by non-individuals or nonagricultural corporations in fishery subsector which is established on the basis of similar interests, similar environmental conditions (social/ economic/resources) and camaraderie to increase the productivity of farming and the welfare of their members in cultivating agricultural land jointly on one expanse or certain areas.

35. Number of Other Forestry Holdings is the number of other agricultural holdings managed by non-individuals or nonagricultural corporations in forestry subsector which is established on the basis of similar interests, similar environmental conditions (social/ economic/resources) and camaraderie to increase the productivity of farming and the welfare of their members in cultivating agricultural land jointly on one expanse or certain areas.

36. Number of Other Agricultural Services Holdings is the number of other agricultural holdings managed by non-individuals or non-agricultural corporations in agricultural services subsector which is established on the basis of similar interests, similar environmental conditions (social/ economic/resources) and camaraderie to increase the productivity of farming and the welfare of their members in cultivating agricultural land jointly on one expanse or certain areas.

37. Agricultural Land is land that use for temporary crops (wetland or dryland), temporary or permanent pastures, land temporarily fallow awaiting planting, land for permanent crops (horticulture and estate cops), land for livestock pens



ternak dan bangunan pertanian lainnya (lumbung, penggilingan, dsb), lahan untuk kegiatan kehutanan, dan lahan untuk kegiatan budi daya perikanan (tidak termasuk lahan budi daya perikanan di laut atau perairan umum).

and other agricultural buildings (barns, mills, etc.), land for forestry activities, and land for aquaculture activities (excluding marine or inland water).

38. Lahan lainnya (bukan lahan pertanian dan bukan tempat tinggal) adalah semua lahan lain pada unit usaha yang tidak diklasifikasikan di tempat lain (selain lahan pertanian dan tidak termasuk lahan tempat tinggal), termasuk lahan yang tidak dapat ditanami seperti lahan tandus, berpasir, terjal, dsb. Lahan lainnya juga termasuk lahan untuk usaha selain pertanian seperti warung, bengkel, toko dan sejenisnya yang bukan merupakan bangunan tempat tinggal.

38. Other Land (neither agricultural nor residential land) are all other land of the agricultural holding that are not classified elsewhere (other than agricultural and residential land), including areas that cannot be planted such as barren, sandy, steep land, etc. Other land also include land for business purposes other than agriculture such as stalls, workshops, shops, and others that are not residential buildings.

39. Klasifikasi Kelompok Luas Lahan yang Dikuasai pada Tabel 2.10 dan 2.11 adalah pengelompokan luas lahan yang merujuk pada *World Programme for the Census of Agriculture (WCA) 2020*. Luas lahan yang dikuasai pada tabel tersebut mencakup luas lahan pertanian dan lahan lainnya (bukan lahan pertanian dan bukan tempat tinggal) yang berada dalam satu kewenangan, termasuk lahan milik sendiri dan/atau lahan yang berasal dari pihak lain, tidak termasuk lahan yang berada di pihak lain.

39. Classification of Land Area Utilized in Table 2.10 and Table 2.11 is a classification of land areas that refers to the 2020 *World Programme for the Census of Agriculture (WCA)*. The area of land utilized in the table includes the area of agricultural land and other land (neither agricultural nor residential land) that is under one authority, including self-owned land and/or land owned by other parties, excluding land occupied by others.

40. Jumlah Usaha Pertanian Pengguna Lahan Pertanian adalah banyaknya usaha pertanian yang menggunakan lahan pertanian (tidak termasuk lahan budi daya di laut atau perairan umum). Lahan pertanian tersebut digunakan untuk mengusahakan tanaman semusim (tanaman pangan, hortikultura, dan perkebunan) atau tanaman tahunan (tanaman hortikultura dan perkebunan), mengusahakan atau memelihara ternak, mengusahakan tanaman

40. Number of Agricultural Holdings utilizing Agricultural Land is the number of agricultural holdings utilizing agricultural land (excluding marine or inland water). The agricultural land is used to cultivate seasonal crops (food crops, horticulture and estate crops) or annual crops (horticulture and food crops), cultivate



kehutanan dan/atau melakukan usaha penangkaran tumbuhan/satwa liar, melakukan kegiatan usaha budi daya ikan (termasuk udang, rumput laut, dll) menggunakan wadah budi daya yaitu tambak, kolam, mina padi/sawah, akuarium, dan lainnya.

or raise livestock, cultivate forestry crops and/or carry out wild plant/animal breeding activities, carry out aquaculture activities (including shrimp, seaweed, etc.) using containers cultivation such as brackish water ponds, ponds, mina padi/ rice fields, aquariums, and others.

- 41. Jumlah sapi potong, sapi perah, dan kerbau berdasarkan hasil Sensus Pertanian 2023** adalah banyaknya sapi dan kerbau yang dipelihara, baik untuk tujuan dijual/diusahakan maupun tidak untuk dijual/diusahakan, pada unit usaha pertanian perorangan, perusahaan pertanian berbadan hukum, dan unit usaha pertanian lainnya pada 1 Mei 2023.
- 42. Jumlah kerbau** adalah banyaknya kerbau potong ditambah kerbau perah.
- 43. Lokasi jumlah ternak rumah tangga usaha pertanian** berdasarkan lokasi tempat tinggal kepala rumah tangga usaha pertanian.
- 44. Lokasi jumlah ternak usaha pertanian perorangan** berdasarkan lokasi tempat tinggal pengelola usaha pertanian perorangan.
- 41. *The number of beef cattle, dairy cattle, and buffalo based on the 2023 Census of Agriculture*** is the quantity of cattle and buffalo raised, whether for sale/cultivation purposes or not for sale/cultivation purposes, in individual agricultural holdings, agricultural corporation, and other agricultural holdings as of 1 May, 2023.
- 42. *The total number of buffalo*** is the number of beef buffalo and dairy buffalo
- 43. *The location of the number of livestock for Agricultural Households*** is based on the location where the head of agricultural household lives.
- 44. *The location of the number of livestock for individual agricultural holdings*** is based on the location where individual agricultural holder lives.

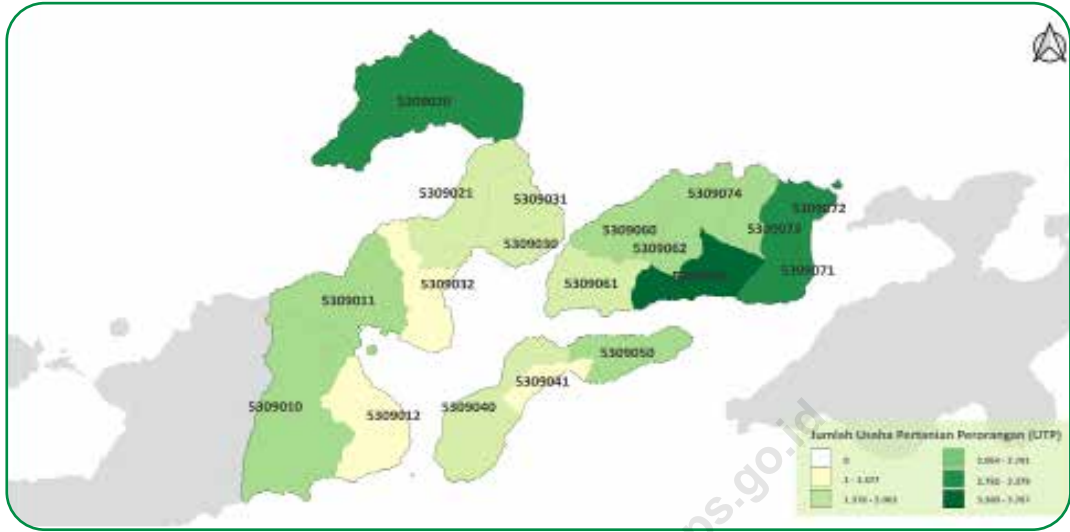

Gambar 2.1 Sebaran Usaha Pertanian Perorangan (UTP) di Flores Timur, 2023
Figures *Distribution of Individual Agricultural Holding in Flores Timur, 2023*



Gambar 2.2 Sebaran Perusahaan Pertanian Berbadan Hukum (UPB) di Flores Timur, 2023
Figures *Distribution of Agricultural Corporation in Flores Timur, 2023*



Gambar 2.3
Figures

Sebaran Usaha Pertanian Lainnya (UTL) di Flores Timur, 2023
Distribution of Other Agricultural Holding in Flores Timur 2023



Gambar 2.4
Figures

Sebaran Rumah Tangga Usaha Pertanian (RTUP) di Flores Timur, 2023
Distribution of Agricultural Households in Flores Timur, 2023

Tabel
Table

1.1

Jumlah Usaha Pertanian Perorangan, Perusahaan Pertanian Berbadan Hukum, dan Usaha Pertanian Lainnya Menurut Kecamatan (unit), 2023
Number of Individual Agricultural Holdings, Agricultural Corporations, and Other Agricultural Holdings by District (units), 2023

Kecamatan District	Usaha Pertanian Perorangan Individual Agricultural Holdings	Perusahaan Pertanian Berbadan Hukum ¹ Agricultural Corporation ¹	Usaha Pertanian Lainnya Other Agricultural Holding	Jumlah Total
(1)	(2)	(3)	(4)	(5)
Wulanggintang	2603	1	3	2607
Titehena	2732	2	0	2734
Ilebura	1377	0	0	1377
Tanjung Bunga	3266	1	1	3268
Lewolema	1775	0	0	1775
Larantuka	1914	0	4	1918
Ile Mandiri	1863	0	1	1864
Demon Pagong	1038	0	0	1038
Solor Barat	2063	0	0	2063
Solor Selatan	1182	0	0	1182
Solor Timur	2773	0	0	2773
Adonara Barat	2411	0	0	2411
Wotan Ulu Mado	1617	1	0	1618
Adonara Tengah	2404	0	0	2404
Adonara Timur	3787	0	0	3787
Ile Boleng	3069	0	0	3069
Witihama	3379	0	0	3379
Kelubagolit	2567	0	0	2567
Adonara	2791	0	0	2791
Flores Timur	44611	5	9	44625

Catatan/Note: ¹Jumlah Perusahaan Pertanian Berbadan Hukum mencakup Perusahaan Pertanian Berbadan Hukum yang berstatus aktif/baru/belum berproduksi, termasuk yang berstatus tutup sementara/alasan lainnya. Pada Tabel-tabel selanjutnya, Jumlah Perusahaan Pertanian Berbadan Hukum tidak mencakup yang berstatus tutup sementara/alasan lainnya/Number of Agricultural Corporations includes Agricultural Corporations which are active/new/not yet in production, include temporarily closed/other reason. In next tables, number of Agricultural Corporations not include temporarily closed/other reason.



Tabel
Table

1.2

Jumlah Rumah Tangga Usaha Pertanian, Usaha Pertanian Perorangan, dan Rasio UTP terhadap RTUP Menurut Kecamatan, 2023
Number of Agricultural Households, Individual Agricultural Holdings, and Ratio of Individual Agricultural Holdings to Agricultural Households by District, 2023

Kecamatan District	Rumah Tangga Usaha Pertanian ¹ Agricultural Households ¹ (Rumah Tangga / Households)	Usaha Pertanian Perorangan Individual Agricultural Holdings (Unit / Units)	Rasio UTP terhadap RTUP Ratio of Individual Agricultural Holdings to Agricultural Households
(1)	(2)	(3)	(4)
Wulanggitang	2569.00	2603.00	1.01
Titehena	2706.00	2732.00	1.01
Ilebura	1349.00	1377.00	1.02
Tanjung Bunga	2622.00	3266.00	1.25
Lewolema	1718.00	1775.00	1.03
Larantuka	1868.00	1914.00	1.02
Ile Mandiri	1793.00	1863.00	1.04
Demon Pagong	931.00	1038.00	1.11
Solor Barat	1999.00	2063.00	1.03
Solor Selatan	1130.00	1182.00	1.05
Solor Timur	2651.00	2773.00	1.05
Adonara Barat	2378.00	2411.00	1.01
Wotan Ulu Mado	1611.00	1617.00	1.00
Adonara Tengah	2361.00	2404.00	1.02
Adonara Timur	3578.00	3787.00	1.06
Ile Boleng	3004.00	3069.00	1.02
Witihama	3294.00	3379.00	1.03
Kelubagolit	2085.00	2567.00	1.23
Adonara	2105.00	2791.00	1.33
Flores Timur	41752.00	44611.00	1.07

Catatan/Note: ¹Satu RTUP dapat terdiri atas satu/lebih UTP/One Agricultural Households can consist of one or more Individual Agricultural Holdings

Tabel
Table

1.3

Jumlah Usaha Pertanian Perorangan, Perusahaan Pertanian Berbadan Hukum, dan Usaha Pertanian Lainnya Menurut Subsektor (unit), 2023
Number of Individual Agricultural Holdings, Agricultural Corporations, and Other Agricultural Holdings by Subsector (units), 2023

Subsektor Sub-sector	Usaha Pertanian Perorangan Individual Agricultural Holdings	Perusahaan Pertanian Berbadan Hukum Agricultural Corporation	Usaha Pertanian Lainnya Other Agricultural Holding	Jumlah Total
(1)	(2)	(3)	(4)	(5)
Sektor Pertanian ¹ / Agriculture Sector ¹	44611	5	9	44625
Tanaman Pangan ² / Food Crops ²	25095	1	8	25104
- Padi / Paddy	12219	0	2	12221
- Palawija / Secondary Food Crops	20793	1	8	20802
Hortikultura / Horticulture	7232	1	5	7238
Perkebunan / Estate Crops	30020	2	8	30030
Peternakan / Livestock	28334	2	3	28339
Perikanan ² / Fishery ²	2948	2	1	2951
- Budi Daya Ikan / Aquaculture	143	2	1	146
- Penangkapan Ikan / Capture Fishery	2852	0	0	2852
Kehutanan / Forestry	8197	1	2	8200
Jasa Pertanian / Agricultural Services	265	0	0	265

Catatan/Note: ¹Satu unit usaha pertanian dapat mengusahakan lebih dari satu subsektor/One agricultural holding can engage in more than one subsector

²Satu unit usaha pertanian subsektor dapat mengusahakan lebih dari satu sub-subsektor/One agricultural holding subsector can engage in more than one sub-subsector

Tabel
Table

1.4

Jumlah Rumah Tangga Usaha Pertanian Menurut Subsektor (rumah tangga), 2023
Number of Agricultural Households by Subsector (households), 2023

Subsektor Subsector	Rumah Tangga Usaha Pertanian Agricultural Households
(1)	(2)
Sektor Pertanian ¹ / Agriculture Sector ¹	41752
Tanaman Pangan ² / Food Crops ²	24449
- Padi / Paddy	11899
- Palawija / Secondary Food Crops	20302
Hortikultura / Horticulture	7098
Perkebunan / Estate Crops	29077
Peternakan / Livestock	27538
Perikanan ² / Fishery ²	2881
- Budi Daya Ikan / Aquaculture	143
- Penangkapan Ikan / Capture Fishery	2789
Kehutanan / Forestry	8084
Jasa Pertanian / Agricultural Services	263

Catatan/Note: ¹Satu unit usaha pertanian dapat mengusahakan lebih dari satu subsektor/One agricultural holding can engage in more than one subsector

²Satu unit usaha pertanian subsektor dapat mengusahakan lebih dari satu sub-subsektor/One agricultural holding subsector can engage in more than one sub-subsector



Tabel
Table

1.5

Jumlah Usaha Pertanian Perorangan Menurut Kecamatan dan Subsektor (unit), 2023
Number of Individual Agricultural Holdings by District and Subsector (units), 2023

Kecamatan District	Usaha Pertanian Perorangan ¹ Individual Agricultural Holdings ¹	Tanaman Pangan Food Crops			Hortikultura Horticulture	Perkebunan Estate Crops
		Tanaman Pangan ² Food Crops ²	Padi Paddy	Palawija Secondary Food Crops		
(1)	(2)	(3)	(4)	(5)	(6)	(7)
Wulanggitang	2603	1951	1932	110	77	2115
Titehena	2732	1662	1275	1101	853	2298
Ilebura	1377	1098	1055	918	16	1117
Tanjung Bunga	3266	2067	1904	1289	334	2517
Lewolema	1775	760	737	422	36	1731
Larantuka	1914	810	121	802	267	589
Ile Mandiri	1863	1033	854	802	257	1635
Demon Pagong	1038	697	676	633	24	744
Solor Barat	2063	1995	1185	1985	211	1607
Solor Selatan	1182	1173	516	1167	33	736
Solor Timur	2773	1651	464	1620	89	1015
Adonara Barat	2411	813	306	674	1436	2063
Wotan Ulu Mado	1617	770	615	742	262	1208
Adonara Tengah	2404	1529	8	1526	1574	2326
Adonara Timur	3787	741	115	697	458	2450
Ile Boleng	3069	2657	5	2657	140	749
Witihama	3379	2649	223	2644	148	2097
Kelubagolit	2567	423	47	415	270	1541
Adonara	2791	616	181	589	747	1482
Flores Timur	44611	25095	12219	20793	7232	30020



1.1.1 Lanjutan Tabel/Continued Table 2.5

Kecamatan District	Peternakan Livestock	Perikanan Fishery			Kehutanan Forestry	Jasa Pertanian Agricultural Services
		Perikanan ² Fishery ²	Budi Daya Perikanan Aquaculture	Penangkapan Ikan Capture Fishery		
(1)	(8)	(9)	(10)	(11)	(12)	(13)
Wulanggitang	1431	28	0	28	76	62
Titehena	1977	118	20	103	1120	47
Ilebura	769	70	4	69	308	5
Tanjung Bunga	1836	364	3	364	1302	44
Lewolema	823	20	1	19	662	1
Larantuka	1279	362	0	362	156	8
Ile Mandiri	1157	97	0	97	614	4
Demon Pagong	609	70	0	70	142	1
Solor Barat	1515	143	1	142	875	7
Solor Selatan	293	52	0	52	39	19
Solor Timur	1845	592	1	592	63	3
Adonara Barat	1524	140	20	124	676	0
Wotan Ulu Mado	1286	44	0	44	583	15
Adonara Tengah	1785	6	6	0	532	1
Adonara Timur	2427	224	0	224	238	23
Ile Boleng	2198	124	45	79	72	1
Witihama	2378	154	31	153	235	2
Kelubagolit	1647	8	8	0	242	9
Adonara	1555	332	3	330	262	13
Flores Timur	28334	2948	143	2852	8197	265

Catatan/Note: ¹ Satu UTP dapat mengusahakan lebih dari satu subsektor/One Individual Agricultural Holding can engage in more than one subsector

² Satu UTP Subsektor dapat mengusahakan lebih dari satu sub-subsektor/One Individual Agricultural Holding Subsector can engage in more than one sub-subsector



Tabel
Table 1.6

Jumlah Perusahaan Pertanian Berbadan Hukum Menurut Kecamatan dan Subsektor (unit), 2023
Number of Agricultural Corporations by District and Subsector (units), 2023

Kecamatan District	Perusahaan Pertanian Berbadan Hukum ¹ Agricultural Corporations ¹	Tanaman Pangan Food Crops			Hortikultura Horticulture	Perkebunan Estate Crops
		Tanaman Pangan ² Food Crops ²	Padi Paddy	Palawija Secondary Food Crops		
(1)	(2)	(3)	(4)	(5)	(6)	(7)
Wulanggitang	1	1	0	1	1	1
Titehena	2	0	0	0	0	0
Ilebura	0	0	0	0	0	0
Tanjung Bunga	1	0	0	0	0	1
Lewolema	0	0	0	0	0	0
Larantuka	0	0	0	0	0	0
Ile Mandiri	0	0	0	0	0	0
Demon Pagong	0	0	0	0	0	0
Solor Barat	0	0	0	0	0	0
Solor Selatan	0	0	0	0	0	0
Solor Timur	0	0	0	0	0	0
Adonara Barat	0	0	0	0	0	0
Wotan Ulu Mado	1	0	0	0	0	0
Adonara Tengah	0	0	0	0	0	0
Adonara Timur	0	0	0	0	0	0
Ile Boleng	0	0	0	0	0	0
Witihama	0	0	0	0	0	0
Kelubagolit	0	0	0	0	0	0
Adonara	0	0	0	0	0	0
Flores Timur	5	1	0	1	1	2



1.1.2 Lanjutan Tabel/Continued Table 2.6

Kecamatan District	Peternakan Livestock	Perikanan Fishery			Kehutanan Forestry	Jasa Pertanian Agricultural Services
		Perikanan ² Fishery ²	Budi Daya Perikanan Aquaculture	Penangkapan Ikan Capture Fishery		
(1)	(8)	(9)	(10)	(11)	(12)	(13)
Wulangitang	1	0	0	0	1	0
Titehena	1	1	1	0	0	0
Ilebura	0	0	0	0	0	0
Tanjung Bunga	0	0	0	0	0	0
Lewolema	0	0	0	0	0	0
Larantuka	0	0	0	0	0	0
Ile Mandiri	0	0	0	0	0	0
Demon Pagong	0	0	0	0	0	0
Solor Barat	0	0	0	0	0	0
Solor Selatan	0	0	0	0	0	0
Solor Timur	0	0	0	0	0	0
Adonara Barat	0	0	0	0	0	0
Wotan Ulu Mado	0	1	1	0	0	0
Adonara Tengah	0	0	0	0	0	0
Adonara Timur	0	0	0	0	0	0
Ile Boleng	0	0	0	0	0	0
Witihama	0	0	0	0	0	0
Kelubagolit	0	0	0	0	0	0
Adonara	0	0	0	0	0	0
Flores Timur	2	2	2	0	1	0

Catatan/Note: ¹ Satu UPB dapat mengusahakan lebih dari satu subsektor/One Agricultural Corporation can engage in more than one subsector

² Satu UPB Subsektor dapat mengusahakan lebih dari satu sub-subsektor/One Agricultural Corporation Subsector can engage in more than one sub-subsector



Tabel
Table 1.7

Jumlah Usaha Pertanian Lainnya Menurut Kecamatan dan Subsektor (unit), 2023
Number of Other Agricultural Holdings by District and Subsector (units), 2023

Kecamatan District	Usaha Pertanian Lainnya ¹ Other Agricultural Holdings ¹	Tanaman Pangan Food Crops			Hortikultura Horticulture	Perkebunan Estate Crops
		Tanaman Pangan ² Food Crops ²	Padi Paddy	Palawija Secondary Food Crops		
(1)	(2)	(3)	(4)	(5)	(6)	(7)
Wulanggitang	3	2	0	2	3	2
Titehena	0	0	0	0	0	0
Ilebura	0	0	0	0	0	0
Tanjung Bunga	1	1	1	1	1	1
Lewolema	0	0	0	0	0	0
Larantuka	4	4	0	4	1	4
Ile Mandiri	1	1	1	1	0	1
Demon Pagong	0	0	0	0	0	0
Solor Barat	0	0	0	0	0	0
Solor Selatan	0	0	0	0	0	0
Solor Timur	0	0	0	0	0	0
Adonara Barat	0	0	0	0	0	0
Wotan Ulu Mado	0	0	0	0	0	0
Adonara Tengah	0	0	0	0	0	0
Adonara Timur	0	0	0	0	0	0
Ile Boleng	0	0	0	0	0	0
Witihama	0	0	0	0	0	0
Kelubagolit	0	0	0	0	0	0
Adonara	0	0	0	0	0	0
Flores Timur	9	8	2	8	5	8

1.1.3 Lanjutan Tabel/Continued Table 2.7

Kecamatan District	Peternakan Livestock	Perikanan Fishery			Kehutanan Forestry	Jasa Pertanian Agricultural Services
		Perikanan ² Fishery ²	Budi Daya Perikanan Aquaculture	Penangkapan Ikan Capture Fishery		
(1)	(8)	(9)	(10)	(11)	(12)	(13)
Wulangitang	1	1	1	0	0	0
Titehena	0	0	0	0	0	0
Ilebura	0	0	0	0	0	0
Tanjung Bunga	0	0	0	0	1	0
Lewolema	0	0	0	0	0	0
Larantuka	2	0	0	0	1	0
Ile Mandiri	0	0	0	0	0	0
Demon Pagong	0	0	0	0	0	0
Solor Barat	0	0	0	0	0	0
Solor Selatan	0	0	0	0	0	0
Solor Timur	0	0	0	0	0	0
Adonara Barat	0	0	0	0	0	0
Wotan Ulu Mado	0	0	0	0	0	0
Adonara Tengah	0	0	0	0	0	0
Adonara Timur	0	0	0	0	0	0
Ile Boleng	0	0	0	0	0	0
Witihama	0	0	0	0	0	0
Kelubagolit	0	0	0	0	0	0
Adonara	0	0	0	0	0	0
Flores Timur	3	1	1	0	2	0

Catatan/Note: ¹ Satu UTL dapat mengusahakan lebih dari satu subsektor/One Other Agricultural Holding can engage in more than one subsector

² Satu UTL Subsektor dapat mengusahakan lebih dari satu sub-subsektor/One Other Agricultural Holding Subsector can engage in more than one sub-subsector



Tabel
Table

1.8

Jumlah Rumah Tangga Usaha Pertanian Menurut Kecamatan dan Subsektor (rumah tangga), 2023
Number of Agricultural Households by District and Subsector (households), 2023

Kecamatan District	Rumah Tangga Usaha Pertanian ¹ Agricultural Households ¹	Tanaman Pangan Food Crops			Hortikultura Horticulture	Perkebunan Estate Crops
		Tanaman Pangan ² Food Crops ²	Padi Paddy	Palawija Secondary Food Crops		
(1)	(2)	(3)	(4)	(5)	(6)	(7)
Wulanggitang	2569	1930	1911	110	77	2100
Titehena	2706	1649	1269	1094	847	2282
Ilebura	1349	1072	1031	899	16	1105
Tanjung Bunga	2622	1868	1744	1181	323	2288
Lewolema	1718	754	731	420	36	1682
Larantuka	1868	804	121	796	264	579
Ile Mandiri	1793	1019	847	791	250	1596
Demon Pagong	931	655	639	603	24	689
Solor Barat	1999	1944	1165	1936	210	1569
Solor Selatan	1130	1122	494	1119	33	710
Solor Timur	2651	1590	455	1560	88	985
Adonara Barat	2378	812	306	673	1427	2051
Wotan Ulu Mado	1611	769	614	741	261	1204
Adonara Tengah	2361	1513	8	1510	1549	2285
Adonara Timur	3578	726	111	684	448	2343
Ile Boleng	3004	2628	5	2628	134	741
Witihama	3294	2593	222	2589	148	2070
Kelubagolit	2085	415	47	407	265	1488
Adonara	2105	586	179	561	698	1310
Flores Timur	41752	24449	11899	20302	7098	29077

1.1.4 Lanjutan Tabel/Continued Table 2.8

Kecamatan District	Peternakan Livestock	Perikanan Fishery			Kehutanan Forestry	Jasa Pertanian Agricultural Services
		Perikanan ² Fishery ²	Budi Daya Perikanan Aquaculture	Penangkapan Ikan Capture Fishery		
(1)	(8)	(9)	(10)	(11)	(12)	(13)
Wulanggitang	1422	28	0	28	76	62
Titehena	1969	118	20	103	1114	47
Ilebura	764	70	4	69	308	5
Tanjung Bunga	1668	357	3	357	1243	44
Lewolema	814	20	1	19	652	1
Larantuka	1268	360	0	360	156	8
Ile Mandiri	1139	97	0	97	601	4
Demon Pagong	600	69	0	69	142	1
Solor Barat	1492	142	1	141	869	7
Solor Selatan	285	52	0	52	39	18
Solor Timur	1810	580	1	580	63	3
Adonara Barat	1519	133	20	121	676	0
Wotan Ulu Mado	1283	44	0	44	583	15
Adonara Tengah	1756	6	6	0	521	1
Adonara Timur	2357	220	0	220	235	22
Ile Boleng	2173	123	45	78	72	1
Witihama	2347	153	31	152	233	2
Kelubagolit	1494	8	8	0	241	9
Adonara	1378	301	3	299	260	13
Flores Timur	27538	2881	143	2789	8084	263

Catatan/Note: ¹ Satu RTUP dapat mengusahakan lebih dari satu subsektor/One Agricultural Households can engage in more than one sub-sector

² Satu RTUP Subsektor dapat mengusahakan lebih dari satu sub-subsektor/One Agricultural Households Sub-sector can engage in more than one sub-subsector



Tabel
Table

1.9

Jumlah Rumah Tangga Petani dan Petani Menurut Kecamatan, 2023
Number of Farmer Households and Farmer by District, 2023

Kecamatan District	Rumah Tangga Petani ¹ Farmer Households ¹ (Rumah Tangga / Households)	Petani ² Farmer ² (Orang / Person)
(1)	(2)	(3)
Wulanggitang	2567	2600
Titehena	2688	2713
Ilebura	1339	1367
Tanjung Bunga	2569	3175
Lewolema	1717	1774
Larantuka	1667	1699
Ile Mandiri	1771	1839
Demon Pagong	929	1034
Solor Barat	1993	2051
Solor Selatan	1126	1177
Solor Timur	2314	2391
Adonara Barat	2283	2303
Wotan Ulu Mado	1594	1600
Adonara Tengah	2361	2404
Adonara Timur	3427	3622
Ile Boleng	2947	3010
Witihama	3203	3286
Kelubagolit	2083	2556
Adonara	1861	2477
Flores Timur	40439	43078

Catatan/Note: ¹Rumah tangga petani adalah RTUP yang berusaha pada subsektor tanaman pangan, hortikultura, perkebunan, dan peternakan/*Farmer Households are RTUPs that work in the Subsectors of food crops, horticulture, estate crops, and livestock*

²Petani adalah UTP yang berusaha pada subsektor tanaman pangan, hortikultura, perkebunan, dan peternakan/*Farmer are UTP managers who work in the Subsectors of food crops, horticulture, estate crops, and livestock*

Tabel
Table

1.10

Jumlah Usaha Pertanian Menurut Kelompok Luas Lahan yang dikuasai dan Jenis Usaha Pertanian (unit), 2023
Number of Agricultural Holdings by Classification of Land Area Utilized and Type of Agricultural Holding (units), 2023

Kelompok Luas Lahan (Ha) Land Area Classification (Ha)	Usaha Pertanian Perorangan Individual Agricultural Holdings	Perusahaan Pertanian Berbadan Hukum Agricultural Corporation	Usaha Pertanian Lainnya Other Agricultural Holding
(1)	(2)	(3)	(4)
Usaha Pertanian Tanpa Lahan/ Agricultural Holdings Without Land	2870.00	2.00	0.00
Usaha Pertanian yang Menguasai Lahan (>0 ha)/ Agricultural Holding Utilizing Land (>0 ha)	41741.00	3.00	9.00
<1	33794.00	1.00	5.00
1-1,99	6299.00	1.00	1.00
2-4,99	1579.00	0.00	2.00
5-9,99	60.00	0.00	0.00
10-19,99	9.00	1.00	0.00
20-49,99	0.00	0.00	0.00
50-99	0.00	0.00	1.00
100-199	0.00	0.00	0.00
200-499	0.00	0.00	0.00
500-999	0.00	0.00	0.00
≥1000	0.00	0.00	0.00

Tabel
Table

1.11

Jumlah Usaha Pertanian Menurut Kelompok Luas Lahan Pertanian yang dikuasai dan Jenis Usaha Pertanian (unit), 2023
Number of Agricultural Holdings by Classification of Agricultural Land Area Utilized and Type of Agricultural Holding (units), 2023

Kelompok Luas Lahan (Ha) Land Area Classification (Ha)	Usaha Pertanian Perorangan Individual Agricultural Holdings	Perusahaan Pertanian Berbadan Hukum Agricultural Corporation	Usaha Pertanian Lainnya Other Agricultural Holding
(1)	(2)	(3)	(4)
Usaha Pertanian Tanpa Lahan Pertanian/ Agricultural Holdings Without Agricultural Land	3118.00	2.00	0.00
Usaha Pertanian yang Menguasai Lahan Pertanian (>0 ha)/ Agricultural Holding Utilizing Agricultural Land (>0 ha)	41493.00	3.00	9.00
<1	33579.00	1.00	5.00
1-1,99	6274.00	1.00	1.00
2-4,99	1572.00	0.00	2.00
5-9,99	59.00	0.00	0.00
10-19,99	9.00	1.00	0.00
20-49,99	0.00	0.00	0.00
50-99	0.00	0.00	1.00
100-199	0.00	0.00	0.00
200-499	0.00	0.00	0.00
500-999	0.00	0.00	0.00
≥1000	0.00	0.00	0.00



Tabel
Table

1.12

Jumlah Usaha Pertanian Pengguna Lahan Pertanian Menurut Kecamatan dan Jenis Usaha (unit), 2023
Number of Agricultural Holdings Utilizing Agricultural Land by District and Type of Holding (units), 2023

Kecamatan District	Usaha Pertanian Perorangan Individual Agricultural Holdings	Perusahaan Pertanian Berbadan Hukum Agricultural Corporation	Usaha Pertanian Lainnya Other Agricultural Holding
(1)	(2)	(3)	(4)
Wulanggitang	2599	0	3
Titehena	2680	2	0
Ilebura	1359	0	0
Tanjung Bunga	3019	0	1
Lewolema	1771	0	0
Larantuka	1690	0	4
Ile Mandiri	1771	0	1
Demon Pagong	1024	0	0
Solor Barat	2047	0	0
Solor Selatan	1177	0	0
Solor Timur	1859	0	0
Adonara Barat	2304	0	0
Wotan Ulu Mado	1523	1	0
Adonara Tengah	2403	0	0
Adonara Timur	3401	0	0
Ile Boleng	2943	0	0
Witihama	3219	0	0
Kelubagolit	2453	0	0
Adonara	2355	0	0
Flores Timur	41597	3	9

Tabel
Table 1.13

Jumlah Sapi Potong, Sapi Perah, dan Kerbau Menurut Kecamatan dan Jenis Usaha Pertanian (ekor), 2023
Number of Beef Cattle, Dairy Cattle, and Buffalo by District and Type of Agricultural Holdings (heads), 2023

Kecamatan District	Usaha Pertanian Perorangan Individual Agricultural Holdings			Perusahaan Pertanian Berbadan Hukum Agricultural Corporations		
	Sapi Potong Beef Cattle	Sapi Perah Dairy Cattle	Kerbau Buffalo	Sapi Potong Beef Cattle	Sapi Perah Dairy Cattle	Kerbau Buffalo
(1)	(2)	(3)	(4)	(5)	(6)	(7)
Wulangitang	462	0	0	0	0	0
Titehena	452	0	0	0	0	0
Ilebura	48	0	0	0	0	0
Tanjung Bunga	160	0	0	0	0	0
Lewolema	43	0	0	0	0	0
Larantuka	40	0	0	0	0	0
Ile Mandiri	0	0	0	0	0	0
Demon Pagong	26	0	0	0	0	0
Solor Barat	147	0	0	0	0	0
Solor Selatan	0	0	0	0	0	0
Solor Timur	61	0	0	0	0	0
Adonara Barat	86	0	0	0	0	0
Wotan Ulu Mado	101	0	0	0	0	0
Adonara Tengah	1	0	0	0	0	0
Adonara Timur	89	0	0	0	0	0
Ile Boleng	3	0	0	0	0	0
Witihama	9	0	0	0	0	0
Kelubagolit	39	0	0	0	0	0
Adonara	91	0	0	0	0	0
Flores Timur	1858	0	0	0	0	0



1.1.5 Lanjutan Tabel/Continued Table 2.13

Kecamatan District	Usaha Pertanian Lainnya Other Agricultural Holdings			Usaha Pertanian Agricultural Holdings		
	Sapi Potong Beef Cattle	Sapi Perah Dairy Cattle	Kerbau Buffalo	Sapi Potong Beef Cattle	Sapi Perah Dairy Cattle	Kerbau Buffalo
(1)	(8)	(9)	(10)	(11)	(12)	(13)
Wulanggitang	0	0	0	462	0	0
Titehena	0	0	0	452	0	0
Ilebura	0	0	0	48	0	0
Tanjung Bunga	0	0	0	160	0	0
Lewolema	0	0	0	43	0	0
Larantuka	0	0	0	40	0	0
Ile Mandiri	0	0	0	0	0	0
Demon Pagong	0	0	0	26	0	0
Solor Barat	0	0	0	147	0	0
Solor Selatan	0	0	0	0	0	0
Solor Timur	0	0	0	61	0	0
Adonara Barat	0	0	0	86	0	0
Wotan Ulu Mado	0	0	0	101	0	0
Adonara Tengah	0	0	0	1	0	0
Adonara Timur	0	0	0	89	0	0
Ile Boleng	0	0	0	3	0	0
Witihama	0	0	0	9	0	0
Kelubagolit	0	0	0	39	0	0
Adonara	0	0	0	91	0	0
Flores Timur	0	0	0	1858	0	0

BAB

CHAPTER

3

PROFIL
PROFILE



<https://florestimurkab.bps.go.id>



PENJELASAN TEKNIS

1. **Jumlah Rumah Tangga Usaha Pertanian** adalah banyaknya rumah tangga yang melakukan minimal satu jenis kegiatan pertanian dengan tujuan sebagian atau seluruh hasilnya untuk dijual/ditukar (khusus tanaman pangan termasuk yang seluruhnya dikonsumsi sendiri).
2. **Kelompok Umur Kepala Rumah Tangga** adalah pengelompokan umur kepala rumah tangga yang merujuk pada ST2013.
3. **Jumlah Rumah Tangga Petani** adalah banyaknya rumah tangga yang minimal salah satu anggota rumah tangganya melakukan kegiatan di subsektor tanaman pangan, hortikultura, perkebunan, atau peternakan.
4. **Jumlah Pengelola Usaha Pertanian Perorangan** adalah banyaknya orang yang mengelola sekaligus memiliki tanggung jawab teknis, yuridis, dan ekonomis pada unit usaha pertanian perorangan (selain unit usaha pertanian berbadan hukum dan usaha pertanian lain).
5. **Jumlah Usaha Pertanian Perorangan** adalah banyaknya unit usaha pertanian yang dikelola oleh satu orang yang memiliki tanggung jawab teknis, yuridis, dan ekonomis untuk unit pertanian tersebut. Orang tersebut dapat melakukan semua tanggung jawab secara langsung, atau mendelegasikan yang terkait dengan pengelolaan kerja sehari-hari kepada seorang manajer (tidak berbadan hukum). Usaha pertanian mencakup usaha di subsektor tanaman pangan, hortikultura, perkebunan, peternakan, perikanan, kehutanan, dan jasa pertanian.

TECHNICAL NOTES

1. **Number of Agricultural Households** is the number of households that carry out at least one type of agricultural activity with the purpose of selling/exchanging some or all the results at the business risk (for food crops, including those consumed entirely by themselves).
2. **Age Group of Head of Household** is age grouping of heads of household referring to ST2013.
3. **Number of Farmer Households** is the number of households where at least one member of the household carrying out activities in the subsector of food crop, horticulture, estate crop, or livestock.
4. **The Number of Individual Agricultural Holders** is the number of individuals managing and having technical, juridical, and economic responsibility for individual agricultural holding (other than agricultural corporation and other agricultural holding).
5. **Number of Individual Agricultural Holdings** is the number of agricultural holdings managed by one person having technical, juridical and economic responsibility for the agricultural holding. The person can carry out all responsibilities directly, or delegate those related to daily work management to a manager (not a legal entity). Agricultural holdings include those in the subsector of food crop, horticulture, estate crop, livestock, fisheries, forestry, and agricultural services.



6. **Kelompok Umur Pengelola Usaha Pertanian Perorangan** adalah pengelompokan umur pengelola usaha pertanian perorangan yang merujuk pada ST2013.
 7. **Subsektor pertanian** merupakan bagian/anak sektor pertanian dalam kegiatan statistik pertanian, mencakup:
 1. Subsektor tanaman pangan,
 2. Subsektor tanaman hortikultura,
 3. Subsektor tanaman perkebunan,
 4. Subsektor peternakan,
 5. Subsektor perikanan,
 6. Subsektor kehutanan, dan
 7. Subsektor jasa pertanian
 8. **Jenis Usaha** adalah pengelompokan jenis unit usaha pertanian yang meliputi Usaha Pertanian Perorangan (UTP), Perusahaan Pertanian Berbadan Hukum (UPB), dan Usaha Pertanian Lainnya (UTL).
 9. **Rumah Tangga Usaha Pertanian (RTUP)** adalah rumah tangga yang memelihara/menguasai/melakukan kegiatan pertanian dengan tujuan sebagian atau seluruh hasilnya untuk dijual/ditukar, termasuk tanaman pangan yang hanya dikonsumsi sendiri.
 10. **Jumlah Rumah Tangga Usaha Jasa Pertanian** adalah banyaknya rumah tangga yang melakukan kegiatan usaha atas dasar balas jasa atau kontrak/ secara borongan, seperti: melayani usaha di bidang pertanian.
 11. **Usaha Jasa Pertanian** adalah kegiatan usaha atas dasar balas jasa atau kontrak/ secara Borongan
 12. **Pelaku Usaha** adalah orang perseorangan atau badan usaha yang melakukan usaha dan/atau kegiatan pada bidang tertentu.
6. **Age Group of Individual Agricultural Holders** is age grouping for individual agricultural holder which refers to ST2013.
 7. **Agricultural subsector** is a part or branch of the agricultural sector in agricultural statistical activities, including: 1. Food crop subsector, 2. Horticultural crop subsector, 3. Estate crop subsector, 4. Livestock subsector, 5. Fishery subsector, 6. Forestry subsector, and 7. Agricultural services subsector.
 8. **Type of holding** is the classification of types of agricultural holdings, including Individual Agricultural Holdings (UTP), Agricultural Corporations (UPB), and Other Agricultural Holdings (UTL).
 9. **Agricultural households** is a household that raises/controls/engages in agricultural activities with the purpose of selling or exchanging part or all of its agricultural products, including food crops intended for personal consumption.
 10. **Number of Agricultural Services Households** is the number of households carrying out business activities on a remuneration basis or contract/wholesale basis, such as: serving businesses in the agricultural sector.
 11. **Agricultural Services** is a business activity on the basis of payment for services or contracts / on a piecework basis.
 12. **Business Actors** are individuals or business entities conducting business and/or activities in certain fields.



- 13. Lahan Pertanian** mencakup lahan untuk tanaman semusim (berupa sawah ataupun bukan sawah/lahan kering), padang rumput sementara maupun permanen, lahan yang sementara belum ditanami menunggu penanaman, lahan untuk tanaman tahunan (hortikultura dan perkebunan), lahan yang digunakan untuk kandang ternak dan bangunan pertanian lainnya (lumbung, penggilingan, dsb), lahan untuk kegiatan kehutanan, dan lahan untuk kegiatan budi daya perikanan (tidak termasuk lahan budi daya perikanan di laut atau perairan umum).
- 13. *Agricultural Land*** includes land for temporary crops (wetland or dryland), temporary or permanent pastures, land temporarily fallow awaiting planting, land for permanent crops (horticulture and estate crops), land for livestock pens and other agricultural buildings (barns, mills, etc.), land for forestry activities, and land for aquaculture activities (excluding marine or inland water).
- 14. Klasifikasi Golongan Luas Lahan yang dikuasai** merupakan pengelompokkan luas lahan yang merujuk pada ST2013. Luas lahan yang dikuasai pada tabel tersebut mencakup luas lahan pertanian, lahan lainnya (bukan lahan pertanian dan bukan tempat tinggal), dan lahan tempat tinggal yang berada dalam satu kewenangan, termasuk lahan milik sendiri dan/atau lahan yang berasal dari pihak lain, tidak termasuk lahan yang berada di pihak lain.
- 14. *Group of Land Area Utilized*** is a grouping of land areas that refers to ST2013. The area of land utilized in the table includes the area of agricultural land, other land (neither agricultural nor residential land), and residential land that is under one management, including selfowned land and/or land owned by other parties, excluding land area occupied by others.
- 15. Luas lahan yang dikuasai** mencakup luas lahan pertanian dan lahan lainnya (bukan lahan pertanian dan bukan tempat tinggal) yang berada dalam satu kewenangan, termasuk lahan milik sendiri dan/atau lahan yang berasal dari pihak lain, tidak termasuk lahan yang berada di pihak lain.
- 15. *The area of land utilized*** includes the area of agricultural land and other land (neither agricultural nor residential land) that is under one authority, including selfowned land and/or land owned by other parties, excluding land occupied by others.
- 16. Jumlah Usaha Pertanian Perorangan Pengguna Lahan Pertanian** merupakan banyaknya usaha pertanian perorangan (UTP) yang menggunakan lahan pertanian (tidak termasuk lahan budi daya di laut atau perairan umum). Lahan pertanian tersebut digunakan untuk mengusahakan tanaman semusim (tanaman pangan, hortikultura, dan
- 16. *Number of Individual Agricultural Holdings Utilizing Agricultural Land*** is the number of individual agricultural holding utilize agricultural land (excluding marine or inland water). The agricultural land is used to cultivate seasonal crops (food crops, horticultural and estate crops) or annual crops (horticultural and estate



perkebunan), tanaman hortikultura dan perkebunan tahunan, mengusahakan atau memelihara ternak, mengusahakan tanaman kehutanan, melakukan kegiatan usaha budi daya ikan (termasuk udang, rumput laut, dll) menggunakan wadah budi daya yaitu tambak, kolam, minapadi/sawah, akuarium, dan lainnya.

17. Jumlah Usaha Pertanian Perorangan

Gurem merupakan banyaknya usaha pertanian perorangan (UTP) yang menguasai lahan pertanian (tidak termasuk lahan budi daya di laut atau perairan umum) kurang dari setengah hektare dan tidak termasuk lahan lainnya (bukan lahan pertanian dan bukan lahan tempat tinggal). Lahan pertanian tersebut digunakan untuk mengusahakan tanaman semusim (tanaman pangan, hortikultura, dan perkebunan), tanaman hortikultura dan perkebunan tahunan, mengusahakan atau memelihara ternak, mengusahakan tanaman kehutanan, melakukan kegiatan usaha budi daya ikan (termasuk udang, rumput laut, dll) menggunakan wadah budi daya yaitu tambak, kolam, minapadi/sawah, akuarium, dan lainnya.

18. Jumlah Petani Pengguna Lahan Pertanian

merupakan banyaknya orang dan/atau beserta keluarganya yang menggunakan lahan pertanian (tidak termasuk lahan budi daya di laut atau perairan umum). Lahan pertanian tersebut untuk mengusahakan tanaman semusim (tanaman pangan, hortikultura, dan perkebunan), tanaman hortikultura dan perkebunan tahunan, mengusahakan atau memelihara ternak dengan tujuan utama pemeliharaan ternak diantaranya (pengembangbiakan, penggemukan, pembibitan, pembesaran ternak betina (rearing), atau produksi telur/susu/ madu/kokon/liur).

crops), cultivate or raise livestock, cultivate forestry crops, carry out aquaculture activities (including shrimp, seaweed, etc.) using containers cultivation such as brackish water ponds, ponds, mina padi/ rice fields, aquariums, and others.

17. Number of "Gurem" Individual Agricultural Holdings

is the number of individual agricultural holding utilize agricultural land (excluding marine or inland water) less than half a hectare, excluding other land (neither agricultural nor residential land). The agricultural land is used to cultivate seasonal crops (food crops, horticulture and estate crops) or annual crops (horticulture and estate crops), cultivate or raise livestock, cultivate forestry crops, carry out aquaculture activities (including shrimp, seaweed, etc.) using containers cultivation such as brackish water ponds, ponds, mina padi/ rice fields, aquariums, and others.

18. Number of Farmers Utilizing Agricultural Land

is the number of person and/or their families utilizing agricultural land (excluding marine or inland water). The agricultural land is used to cultivate seasonal crops (food crops, horticultural and estate crops) or annual crops (horticultural and estate crops), cultivate or raise livestock with the main aim including (breeding, fattening, rearing, or producing eggs/milk/honey/cocoons/ saliva).



- 19. Petani sesuai Permentan Nomor 4 Tahun 2019** merupakan warga negara Indonesia perseorangan dan/atau beserta keluarganya yang melakukan usaha tani di bidang tanaman pangan, hortikultura, perkebunan, dan/atau peternakan.
- 20. Jumlah Petani Gurem** merupakan banyaknya orang seorang dan/atau beserta keluarganya yang menguasai lahan pertanian (tidak termasuk lahan budi daya di laut atau perairan umum) kurang dari setengah hektare dan tidak termasuk lahan lainnya (bukan lahan pertanian dan bukan lahan tempat tinggal). Lahan pertanian tersebut untuk mengusahakan tanaman semusim (tanaman pangan, hortikultura, dan perkebunan), tanaman hortikultura dan perkebunan tahunan, mengusahakan atau memelihara ternak dengan tujuan utama pemeliharaan ternak diantaranya (pengembangbiakan, penggemukan, pembibitan, pembesaran ternak betina (rearing), atau produksi telur/susu/madu/kokon/liur).
- 21. Jumlah Petani Tanaman Pangan Pengguna Lahan Pertanian** merupakan orang seorang dan/atau beserta keluarganya yang menggunakan lahan pertanian (tidak termasuk lahan budi daya di laut atau perairan umum). Lahan pertanian tersebut digunakan untuk mengusahakan tanaman semusim (tanaman pangan, hortikultura, dan perkebunan) dengan kode komoditas padi atau palawija kecuali jagung manis.
- 22. Jumlah Petani Hortikultura Pengguna Lahan Pertanian** merupakan orang seorang dan/atau beserta keluarganya yang menggunakan lahan pertanian (tidak termasuk lahan budi daya di laut atau perairan umum). Lahan pertanian tersebut digunakan untuk
- 19. Farmer according to Ministerial Regulation of Ministry of Agriculture Number 4 of 2019** are Indonesia citizen and/or their family who cultivated agriculture in food crops, horticultural crops, estate crops, and/or livestock.
- 20. Number of "Gurem" Farmers** is the number of person and/or their families utilize agricultural land (excluding marine or inland water) less than half a hectare, excluding other land (neither agricultural nor residential land). The agricultural land is used to cultivate seasonal crops (food crops, horticulture and estate crops) or annual crops (horticulture and estate crops), cultivate or raise livestock with the main aim including (breeding, fattening, rearing, or producing eggs/milk/honey/cocoons/ saliva).
- 21. Number of Food Crops Farmers Utilizing Agricultural Land** is the number of person and/or their families utilize agricultural land (excluding marine or inland water). The agricultural land is used to cultivate seasonal crops (food crops, horticulture, and estate crops) including commodity such as paddy or secondary crop except sweet corn.
- 22. Number of Horticultural Farmers Utilizing Agricultural Land** is the number of person and/or their families utilize agricultural land (excluding marine or inland water).



mengusahakan tanaman semusim (tanaman pangan, hortikultura, dan perkebunan) dengan kode komoditas tanaman buah buahan semusim, atau tanaman sayuran semusim, tanaman obat semusim kecuali kumis kucing, tanaman hias semusim, jagung manis atau mengusahakan tanaman hortikultura dan perkebunan tahunan dengan kode komoditas tanaman buah buahan tahunan, tanaman sayuran tahunan, tanaman obat tahunan, tanaman hias tahunan, kecuali komoditas kelor.

The agricultural land is used to cultivate seasonal crops (food crops, horticulture, and estate crops) including commodity with code for seasonal fruit plants, or seasonal vegetable plants, seasonal medicinal plants excluding kumis kucing, seasonal ornamental plants, sweet corn, or with commodity code for annual fruit plants, annual vegetable plants, annual medicinal plants, or annual ornamental plants excluding kelor.

23. Jumlah Pekebon Pengguna Lahan Pertanian merupakan orang seorang dan/atau beserta keluarganya yang menggunakan lahan pertanian (tidak termasuk lahan budi daya di laut atau perairan umum). Lahan pertanian tersebut digunakan untuk mengusahakan tanaman semusim (tanaman pangan, hortikultura, dan perkebunan) dengan kode komoditas tanaman perkebunan semusim atau komoditas kumis kucing atau mengusahakan tanaman hortikultura dan perkebunan tahunan dengan kode komoditas tanaman perkebunan tahunan atau kelor.

23. Number of Estate Crops Farmers Utilizing Agricultural Land is the number of person and/or their families utilize agricultural land (excluding marine or inland water). The agricultural land is used to cultivate seasonal crops (food crops, horticulture, and estate crops) with the commodity code for seasonal estate crops or kumis kucing or annual estate crops with the commodity code for annual estate crops commodity or kelor.

24. Jumlah Peternak Pengguna Lahan Pertanian merupakan orang seorang dan/atau beserta keluarganya yang menggunakan lahan pertanian (tidak termasuk lahan budi daya di laut atau perairan umum). Lahan pertanian tersebut digunakan untuk mengusahakan atau memelihara ternak dengan tujuan utama pemeliharaan ternak diantaranya (pengembangbiakkan, penggemukan, pembibitan, pembesaran ternak betina (rearing), atau produksi telur/susu/madu/kokon/liur).

24. Number of Livestock Farmers Utilizing Agricultural Land is the number of person and/or their families utilize agricultural land (excluding marine or inland water). The agricultural land is used to cultivate or raise livestock with the main aim including (breeding, fattening, rearing, or producing eggs/milk/honey/cocoons/ saliva).



- 25. Jumlah Pengelola Usaha Budi Daya Ikan Pengguna Lahan Pertanian** merupakan orang seorang dan/atau beserta keluarganya yang menggunakan lahan pertanian (tidak termasuk lahan budi daya di laut atau perairan umum). Lahan pertanian tersebut digunakan untuk melakukan kegiatan usaha budi daya ikan (termasuk udang, rumput laut, dll) menggunakan wadah budi daya yaitu tambak, kolam, minapadi/sawah, akuarium, dan lainnya.
- 25. Number of Aquaculture Holders Utilizing Agricultural Land** is the number of person and/or their families utilize agricultural land (excluding marine or inland water). The agricultural land is used to carry out aquaculture activities (including shrimp, seaweed, etc.) using containers cultivation such as brackish water ponds, ponds, mina padi/rice fields, aquariums, and others.
- 26. Jumlah Pengelola Usaha Kehutanan Pengguna Lahan Pertanian** merupakan orang seorang dan/atau beserta keluarganya yang menggunakan lahan pertanian (tidak termasuk lahan budi daya di laut atau perairan umum). Lahan pertanian tersebut digunakan untuk mengusahakan tanaman kehutanan dan/atau melakukan usaha penangkaran tumbuhan/satwa liar.
- 26. Number of Forest Farmers Utilizing Agricultural Land** is the number of person and/or their families utilize agricultural land (excluding marine or inland water). The agricultural land is used to cultivate forestry plants and/or to carry out wild plant/animal breeding activities.
- 27. Jumlah Petani Gurem Tanaman Pangan** merupakan banyaknya orang seorang dan/atau beserta keluarganya yang menguasai lahan pertanian (tidak termasuk lahan budi daya di laut atau perairan umum) kurang dari setengah hektare dan tidak termasuk lahan lainnya (bukan lahan pertanian dan bukan lahan tempat tinggal). Lahan pertanian tersebut digunakan untuk mengusahakan tanaman semusim (tanaman pangan, hortikultura, dan perkebunan) dengan kode komoditas padi atau palawija kecuali jagung manis.
- 27. Number of Gurem Food Crops Farmers** is the number of person and/or their families utilize agricultural land (excluding marine or inland water) less than half a hectare, excluding other land (neither agricultural nor residential land). The agricultural land is used to cultivate seasonal crops (food crops, horticulture, and estate crops) including commodity such as paddy or secondary crop except sweet corn.
- 28. Jumlah Petani Gurem Hortikultura** merupakan banyaknya orang seorang dan/atau beserta keluarganya yang menguasai lahan pertanian (tidak termasuk lahan budi daya di laut atau perairan umum) kurang dari setengah hektare dan tidak termasuk lahan lainnya (bukan lahan pertanian dan bukan lahan tempat tinggal). Lahan
- 28. Number of Gurem Horticultural Farmers** is the number of person and/or their families utilize agricultural land (excluding marine or inland water) less than half a hectare, excluding other land (neither agricultural nor residential land). The



pertanian tersebut digunakan untuk mengusahakan tanaman semusim (tanaman pangan, hortikultura, dan perkebunan) dengan kode komoditas tanaman buah buahan semusim, atau tanaman sayuran semusim, tanaman obat semusim kecuali kumis kucing, tanaman hias semusim, jagung manis atau mengusahakan tanaman hortikultura dan perkebunan tahunan dengan kode komoditas tanaman buah buahan tahunan, tanaman sayuran tahunan, tanaman obat tahunan, tanaman hias tahunan, kecuali komoditas kelor.

29. Jumlah Pekebun Gurem merupakan banyaknya orang seorang dan/atau beserta keluarganya yang menguasai lahan pertanian (tidak termasuk lahan budi daya di laut atau perairan umum) kurang dari setengah hektare dan tidak termasuk lahan lainnya (bukan lahan pertanian dan bukan lahan tempat tinggal). Lahan pertanian tersebut digunakan untuk mengusahakan tanaman semusim (tanaman pangan, hortikultura, dan perkebunan) dengan kode komoditas tanaman perkebunan semusim atau komoditas kumis kucing atau mengusahakan tanaman hortikultura dan perkebunan tahunan dengan kode komoditas tanaman perkebunan tahunan atau kelor.

30. Jumlah Peternak Gurem merupakan banyaknya orang seorang dan/atau beserta keluarganya yang menguasai lahan pertanian (tidak termasuk lahan budi daya di laut atau perairan umum) kurang dari setengah hektare dan tidak termasuk lahan lainnya (bukan lahan pertanian dan bukan lahan tempat tinggal). Lahan pertanian tersebut digunakan untuk mengusahakan atau memelihara ternak dengan tujuan utama pemeliharaan ternak diantaranya

agricultural land is used to cultivate seasonal crops (food crops, horticulture, and estate crops) including commodity with code for seasonal fruit plants, or seasonal vegetable plants, seasonal medicinal plants excluding kumis kucing, seasonal ornamental plants, sweet corn, or with commodity code for annual fruit plants, annual vegetable plants, annual medicinal plants, or annual ornamental plants excluding kelor.

29. Number of Gurem Estate Crops Farmers is the number of person and/or their families utilize agricultural land (excluding marine or inland water) less than half a hectare, excluding other land (neither agricultural nor residential land). The agricultural land is used to cultivate seasonal crops (food crops, horticulture, and estate crops) with the commodity code for seasonal estate crop or kumis kucing or annual estate crop with the commodity code for annual estate crops commodity or kelor.

30. Number of Gurem Livestock Farmers is the number of person and/or their families utilize agricultural land (excluding marine or inland water) less than half a hectare, excluding other land (neither agricultural nor residential land). The agricultural land is used to cultivate or raise livestock with the main aim including (breeding,



(pengembangbiakkan, penggemukan, pembibitan, pembesaran ternak betina (rearing), atau produksi telur/susu/madu/kokon/liur).

fattening, rearing, or producing eggs/milk/honey/cocoons/ saliva).

31. Jumlah Pengelola Usaha Budi Daya Ikan

Gurem merupakan banyaknya orang seorang dan/atau beserta keluarganya yang menguasai lahan pertanian (tidak termasuk lahan budi daya di laut atau perairan umum) kurang dari setengah hektare dan tidak termasuk lahan lainnya (bukan lahan pertanian dan bukan lahan tempat tinggal). Lahan pertanian tersebut digunakan untuk melakukan kegiatan usaha budi daya ikan (termasuk udang, rumput laut, dll) menggunakan wadah budi daya yaitu tambak, kolam, minapadi/sawah, akuarium, dan lainnya.

31. Number of Gurem Aquaculture Holders is the number of person and/or their families utilize agricultural land (excluding marine or inland water) less than half a hectare, excluding other land (neither agricultural nor residential land). The agricultural land is used to carry out aquaculture activities (including shrimp, seaweed, etc.) using containers cultivation such as brackish water ponds, ponds, rice-cum-fish/rice fields, aquariums, and others.

32. Jumlah Petani Gurem Kehutanan

merupakan banyaknya orang seorang dan/atau beserta keluarganya yang menguasai lahan pertanian (tidak termasuk lahan budi daya di laut atau perairan umum) kurang dari setengah hektare dan tidak termasuk lahan lainnya (bukan lahan pertanian dan bukan lahan tempat tinggal). Lahan pertanian tersebut digunakan untuk mengusahakan tanaman kehutanan dan/atau melakukan usaha penangkaran tumbuhan/satwa liar.

32. Number of Gurem Forestry Farmers is the number of person and/or their families utilize agricultural land (excluding marine or inland water) less than half a hectare, excluding other land (neither agricultural nor residential land). The agricultural land is used to cultivate forestry plants and/or to carry out wild plant/animal breeding activities.

33. Jumlah Rumah Tangga Usaha Tanaman Pangan

adalah banyaknya rumah tangga yang melakukan kegiatan pertanian yang menghasilkan produk tanaman pangan (padi dan palawija), termasuk usaha pembibitan tanaman pangan dan bukan sebagai buruh tani atau pekerja keluarga.

33. Number of Food Crop Cultivation Households is the number of households carrying out agricultural activities that produce food crop products (paddy and secondary food crops), including food crop nurseries, and not as farm laborers or family workers.

34. Jumlah Rumah Tangga Usaha Hortikultura

adalah banyaknya rumah tangga yang melakukan kegiatan usaha

hortikultura yang menghasilkan produk tanaman sayuran, tanaman buahbuahan, tanaman hias, dan tanaman obat dengan tujuan sebagian atau seluruh hasilnya dijual/ditukar atas risiko usaha.

35. Jumlah Rumah Tangga Usaha Perkebunan adalah banyaknya rumah tangga yang melakukan kegiatan budi daya tanaman perkebunan, termasuk pembibitan tanaman perkebunan, dengan tujuan sebagian atau seluruh hasilnya untuk dijual/ditukar atas risiko usaha.

36. Jumlah Rumah Tangga Usaha Peternakan adalah banyaknya rumah tangga yang melakukan kegiatan pemeliharaan ternak (meliputi penggemukan/pembibitan/pengembangbiakan/pemacekan) yang menghasilkan produk peternakan dengan tujuan sebagian atau seluruh hasilnya dijual/ditukar atas risiko usaha.

37. Jumlah Rumah Tangga Usaha Perikanan adalah banyaknya rumah tangga yang mengusahakan kegiatan di subsektor perikanan. Satu rumah tangga dapat mengusahakan lebih dari satu subsektor. yang melakukan kegiatan budi daya ikan dan/atau penangkapan ikan dengan tujuan sebagian atau seluruh hasilnya dijual/ditukar atas risiko usaha.

38. Jumlah Rumah Tangga Usaha Budi Daya Ikan adalah banyaknya rumah tangga yang melakukan kegiatan pemeliharaan, pembesaran dan/atau pembiakan (pembenihan) ikan dengan menggunakan lahan, perairan dan fasilitas buatan serta memanen hasilnya dengan tujuan sebagian atau seluruhnya untuk dijual/ditukar atas risiko usaha.

39. Jumlah Rumah Tangga Usaha Penangkapan Ikan adalah banyaknya

34. Number of Horticultural Cultivation Households is the number of households carrying out horticultural cultivation activities that produce vegetables, fruit plants, ornamental plants, and medicinal plants, with the purpose of selling/exchanging some or all of the results at business risk.

35. Number of Estate Crop Cultivation Households is the number of households carrying out estate crop cultivation activities, including estate crop nurseries, with the purpose of selling/exchanging some or all of the results at the business risk.

36. Number of Livestock Households is the number of households carrying out livestock activities (including rearing/breeding/raising/pacification) that produce livestock products, with the purpose of selling/exchanging some or all of the results at the business risk.

37. Number of Fishery Households is the number of households carrying out activities in the fisheries subsector. One household can work on more than one subsector that carry out aquaculture and/or capture fishery activities with the purpose of selling/exchanging some or all of the results at business risk.

38. Number of Aquaculture Households is the number of households carrying out fish raising, growing, and/or breeding activities utilizing the land, waters and made facilities as well as harvesting the results with the purpose of selling/exchanging some or all of the results at the business risk.



rumah tangga yang melakukan kegiatan penangkapan ikan di laut maupun di perairan darat dengan tujuan sebagian atau seluruhnya untuk dijual/ditukar atas risiko usaha.

40. Jumlah Rumah Tangga Usaha

Kehutanan merupakan banyaknya rumah tangga yang melakukan kegiatan budi daya/pembibitan tanaman kehutanan, penangkaran tumbuhan/satwa liar, serta pemungutan hasil hutan dan/atau perburuan dan panangkapan satwa liar dengan tujuan sebagian atau seluruhnya untuk dijual/ditukar atas risiko usaha.

41. Usaha Pertanian Perorangan (UTP)

adalah banyaknya unit usaha pertanian yang dikelola oleh satu orang yang memiliki tanggung jawab teknis, yuridis, dan ekonomis untuk unit pertanian tersebut. Orang tersebut dapat melakukan semua tanggung jawab secara langsung, atau mendelegasikan yang terkait dengan pengelolaan kerja sehari-hari kepada seorang manajer (tidak berbadan hukum). Usaha pertanian mencakup usaha di subsektor tanaman pangan, hortikultura, perkebunan, peternakan, perikanan, kehutanan, dan jasa pertanian.

42. Jumlah Pengelola Usaha Pertanian

Perorangan Tanaman Pangan adalah banyaknya orang yang mengelola sekaligus memiliki tanggung jawab teknis, yuridis, dan ekonomis pada unit usaha pertanian perorangan tanaman pangan (selain unit usaha pertanian berbadan hukum dan usaha pertanian lain).

43. Jumlah Pengelola Usaha Pertanian

Perorangan Hortikultura adalah banyaknya orang yang mengelola sekaligus memiliki tanggung jawab

39. Number of Capture Fishery Households

is the number of households carrying out fishing activities in marine or inland waters, with the purpose of selling/exchanging some or all of them at business risk.

40. Number of Forestry Households

is the number of households carrying out forestry plant cultivation/nursery activities, breeding wild plants/animals, as well as collecting forest products and/or hunting and capturing wild animals with the purpose of selling/exchanging some or all of the results at the business risk.

41. Individual Agricultural Holdings

represents the number of agricultural holdings managed by one person who has technical, juridical, and economic responsibility for the agricultural holding. This person may perform all responsibilities directly or delegate those related to day-to-day management to a manager (without a legal entity). Agricultural holding include activities in the food crop, horticultural crop, estate crop, livestock, fishery, forestry subsectors, and agricultural services subsectors.

42. The Number of Food Crop Individual

Agricultural Holders *is the number of individuals managing and having technical, juridical, and economic responsibility for food crop individual agricultural holding (other than agricultural corporation and other agricultural holding).*



teknis, yuridis, dan ekonomis pada unit usaha pertanian perorangan hortikultura (selain unit usaha pertanian berbadan hukum dan usaha pertanian lain).

44. **Jumlah Pengelola Usaha Pertanian Perorangan Perkebunan** adalah banyaknya orang yang mengelola sekaligus memiliki tanggung jawab teknis, yuridis, dan ekonomis pada unit usaha pertanian perorangan perkebunan (selain unit usaha pertanian berbadan hukum dan usaha pertanian lain).
45. **Jumlah Pengelola Usaha Pertanian Perorangan Peternakan** adalah banyaknya orang yang mengelola sekaligus memiliki tanggung jawab teknis, yuridis, dan ekonomis pada unit usaha pertanian perorangan peternakan (selain unit usaha pertanian berbadan hukum dan usaha pertanian lain).
46. **Jumlah Pengelola Usaha Pertanian Perorangan Perikanan** adalah banyaknya orang yang mengelola sekaligus memiliki tanggung jawab teknis, yuridis, dan ekonomis pada unit usaha pertanian perorangan perikanan (selain unit usaha pertanian berbadan hukum dan usaha pertanian lain).
47. **Jumlah Pengelola Usaha Pertanian Perorangan Kehutanan** adalah banyaknya orang yang mengelola sekaligus memiliki tanggung jawab teknis, yuridis, dan ekonomis pada unit usaha pertanian perorangan kehutanan (selain unit usaha pertanian berbadan hukum dan usaha pertanian lain).
48. **Jumlah Pengelola Usaha Pertanian Perorangan Jasa Pertanian** adalah banyaknya orang yang mengelola sekaligus memiliki tanggung jawab teknis, yuridis, dan ekonomis pada

43. **The Number of Horticultural Individual Agricultural Holders** is the number of individuals managing and having technical, juridical, and economic responsibility for horticultural individual agricultural holding (other than agricultural corporation and other agricultural holding).

44. **Number of Estate Crop Individual Agricultural Holders** is the number of individuals managing and having technical, juridical, and economic responsibility for estate crop individual agricultural holding (other than agricultural corporation and other agricultural holding).

45. **Number of Livestock Individual Agricultural Holders** is the number of individuals managing and having technical, juridical, and economic responsibility for livestock individual agricultural holding (other than agricultural corporation and other agricultural holding).

46. **Number of Fishery Individual Agricultural Holders** is the number of individuals managing and having technical, juridical, and economic responsibility for fishery individual agricultural holding (other than agricultural corporation and other agricultural holding).

47. **Number of Forestry Individual Agricultural Holders** is the number of individuals managing and having technical, juridical, and economic responsibility for forestry individual agricultural holding (other than agricultural corporation and other agricultural holding).



unit usaha pertanian perorangan jasa pertanian (selain unit usaha pertanian berbadan hukum dan usaha pertanian lain).

49. **Jumlah Usaha Pertanian Perorangan Tanaman Pangan** adalah banyaknya unit usaha perorangan yang melakukan kegiatan pertanian yang menghasilkan produk tanaman pangan (padi dan palawija), termasuk usaha pembibitan tanaman pangan dan bukan sebagai buruh tani atau pekerja keluarga.
50. **Jumlah Usaha Pertanian Perorangan Hortikultura** adalah banyaknya unit usaha perorangan yang melakukan kegiatan usaha hortikultura yang menghasilkan produk tanaman sayuran, tanaman buah-buahan, tanaman hias, dan tanaman obat dengan tujuan sebagian atau seluruh hasilnya dijual/ ditukar atas risiko usaha.
51. **Jumlah Usaha Pertanian Perorangan Perkebunan** adalah banyaknya unit usaha perorangan yang melakukan kegiatan budi daya tanaman perkebunan, termasuk pembibitan tanaman perkebunan, dengan tujuan sebagian atau seluruh hasilnya untuk dijual/ ditukar atas risiko usaha.
52. **Jumlah Usaha Pertanian Perorangan Peternakan** adalah banyaknya unit usaha perorangan yang melakukan kegiatan pemeliharaan ternak (meliputi pengembangbiakan/penggemukan/pembibitan/rearing/produksi telur, susu, madu, kokon, dan liur) yang menghasilkan produk peternakan dengan tujuan sebagian atau seluruh hasilnya dijual/ditukar atas risiko usaha.
53. **Jumlah Usaha Pertanian Perorangan Perikanan** adalah banyaknya unit usaha perorangan yang melakukan kegiatan
 48. **Number of Agricultural Services Individual Agricultural Holders** is the number of individuals managing and having technical, juridical, and economic responsibility for agricultural services individual agricultural holding (other than agricultural corporation and other agricultural holding).
 49. **Number of Food Crop Individual Agricultural Holdings** is the number of individual holdings carrying out agricultural activities that produce food crop products (paddy and secondary crops), including food crop nurseries, and not as farm laborers or family workers.
 50. **Number of Horticultural Individual Agricultural Holdings** is the number of individual holdings carrying out horticultural cultivation activities that produce vegetables, fruit plants, ornamental plants, and medicinal plants, with the purpose of selling/exchanging some or all of the results at business risk.
 51. **Number of Estate Crop Individual Agricultural Holdings** is the number of individual holdings carrying out estate crop cultivation activities, including estate crop nurseries, with the purpose of selling/ exchanging some or all of the results at the business risk.
 52. **Number of Livestock Individual Agricultural Holdings** is the number of individual holdings carrying out livestock activities (including rearing/breeding/ raising/pacification) that produce livestock products, with the purpose of selling/exchanging some or all of the results at the business risk.



budi daya ikan dan/atau penangkapan ikan di laut maupun di perairan darat dengan tujuan sebagian atau seluruhnya untuk dijual/ditukar atas risiko usaha.

54. Jumlah Usaha Pertanian Perorangan Kehutanan adalah banyaknya unit usaha perorangan yang melakukan kegiatan budi daya/pembibitan tanaman kehutanan, penangkaran tumbuhan/satwa liar, serta pemungutan hasil hutan dan/atau perburuan dan panangkapan satwa liar dengan tujuan sebagian atau seluruhnya untuk dijual/ ditukar atas risiko usaha.

55. Jumlah Usaha Pertanian Perorangan Jasa Pertanian adalah banyaknya unit usaha perorangan yang melakukan kegiatan usaha atas dasar balas jasa atau kontrak/secara borongan, seperti: melayani usaha di bidang pertanian.

53. Number of Fishery Individual Agricultural Holdings is the number of individual holdings carrying out aquaculture and/or fishing activities at sea or inland waters with the purpose of selling/exchanging some or all of the results at the business risk.

54. Number of Forestry Individual Agricultural Holdings is the number of individual holdings carrying out forestry plant cultivation/nursery activities, breeding wild plants/animals, as well as collecting forest products and/or hunting and capturing wild animals with the purpose of selling/exchanging some or all of the results at the business risk.

55. Number of Agricultural Services Individual Agricultural Holdings is the number of individual holdings carrying out business activities on a remuneration basis or contract/wholesale basis, such as: serving businesses in the agricultural sector.



Tabel
Table

1.1

Jumlah Rumah Tangga Usaha Pertanian Menurut Kecamatan dan Kelompok Umur Kepala Rumah Tangga (rumah tangga), 2023
Number of Agricultural Households by District and Age Group of Households Heads (households), 2023

Kecamatan District	Kelompok Umur Age Group							Jumlah Total
	<15	15-24	25-34	35-44	45-54	55-64	65+	
(1)	(2)	(3)	(4)	(5)	(6)	(7)	(8)	(9)
Wulanggitang	0	19	262	590	639	584	475	2569
Titehena	1	27	254	574	786	615	449	2706
Ilebura	0	7	91	285	372	356	238	1349
Tanjung Bunga	0	22	299	704	707	540	350	2622
Lewolema	0	10	133	356	496	452	271	1718
Larantuka	0	4	87	358	519	543	357	1868
Ile Mandiri	0	13	126	340	497	449	368	1793
Demon Pagong	0	0	52	170	261	255	193	931
Solor Barat	0	10	108	342	582	508	449	1999
Solor Selatan	0	5	74	218	332	284	217	1130
Solor Timur	0	10	335	634	684	579	409	2651
Adonara Barat	0	36	309	539	644	528	322	2378
Wotan Ulu Mado	0	24	201	402	395	359	230	1611
Adonara Tengah	0	41	233	564	620	474	429	2361
Adonara Timur	0	23	289	726	979	864	697	3578
Ile Boleng	0	29	270	539	716	692	758	3004
Witihama	0	14	184	533	787	904	872	3294
Kelubagolit	0	7	99	323	466	571	619	2085
Adonara	0	23	222	478	501	502	379	2105
Flores Timur	1	324	3628	8675	10983	10059	8082	41752

Tabel
Table

1.2

Jumlah Rumah Tangga Usaha Pertanian Menurut Kecamatan dan Kelompok Umur Kepala Rumah Tangga Berjenis Kelamin Laki-Laki (rumah tangga), 2023
Number of Agricultural Households by District and Age Group of Male Head of Households (households), 2023

Kecamatan District	Kelompok Umur Age Group							Jumlah Total
	<15	15-24	25-34	35-44	45-54	55-64	65+	
(1)	(2)	(3)	(4)	(5)	(6)	(7)	(8)	(9)
Wulanggitang	0	17	234	523	517	468	355	2114
Titehena	1	24	237	509	640	451	306	2168
Ilebura	0	4	84	238	302	270	186	1084
Tanjung Bunga	0	20	282	639	587	438	272	2238
Lewolema	0	10	123	306	384	354	212	1389
Larantuka	0	4	86	339	447	456	279	1611
Ile Mandiri	0	10	123	309	434	361	282	1519
Demon Pagong	0	0	48	157	215	206	142	768
Solor Barat	0	6	88	276	438	356	271	1435
Solor Selatan	0	3	67	167	218	186	144	785
Solor Timur	0	7	281	527	520	400	261	1996
Adonara Barat	0	29	272	489	539	408	241	1978
Wotan Ulu Mado	0	21	179	348	323	282	173	1326
Adonara Tengah	0	29	202	485	518	347	297	1878
Adonara Timur	0	21	263	637	790	659	493	2863
Ile Boleng	0	25	245	453	534	486	509	2252
Witihama	0	11	159	426	585	611	519	2311
Kelubagolit	0	7	84	269	369	407	402	1538
Adonara	0	21	197	421	408	378	256	1681
Flores Timur	1	269	3254	7518	8768	7524	5600	32934



Tabel
Table

1.3

Jumlah Rumah Tangga Usaha Pertanian Menurut Kecamatan dan Kelompok Umur Kepala Rumah Tangga Berjenis Kelamin Perempuan (rumah tangga), 2023

Number of Agricultural Households by District and Age Group of Female Head of Households (households), 2023

Kecamatan District	Kelompok Umur Age Group							Jumlah Total
	<15	15-24	25-34	35-44	45-54	55-64	65+	
(1)	(2)	(3)	(4)	(5)	(6)	(7)	(8)	(9)
Wulanggitang	0	2	28	67	122	116	120	455
Titehena	0	3	17	65	146	164	143	538
Ilebura	0	3	7	47	70	86	52	265
Tanjung Bunga	0	2	17	65	120	102	78	384
Lewolema	0	0	10	50	112	98	59	329
Larantuka	0	0	1	19	72	87	78	257
Ile Mandiri	0	3	3	31	63	88	86	274
Demon Pagong	0	0	4	13	46	49	51	163
Solor Barat	0	4	20	66	144	152	178	564
Solor Selatan	0	2	7	51	114	98	73	345
Solor Timur	0	3	54	107	164	179	148	655
Adonara Barat	0	7	37	50	105	120	81	400
Wotan Ulu Mado	0	3	22	54	72	77	57	285
Adonara Tengah	0	12	31	79	102	127	132	483
Adonara Timur	0	2	26	89	189	205	204	715
Ile Boleng	0	4	25	86	182	206	249	752
Witihama	0	3	25	107	202	293	353	983
Kelubagolit	0	0	15	54	97	164	217	547
Adonara	0	2	25	57	93	124	123	424
Flores Timur	0	55	374	1157	2215	2535	2482	8818

Tabel
Table 1.4

Jumlah Anggota Rumah Tangga Usaha Pertanian Menurut Kecamatan dan Jenis Kelamin Anggota Rumah Tangga (rumah tangga), 2023
Number of Agricultural Household Members by District and Sex of Household Members (households), 2023

Kecamatan District	Laki-laki Male		Perempuan Female	
	Absolut Absolute	Rata-rata per Rumah Tangga Pertanian Average Agricultural Household	Absolut Absolute	Rata-rata per Rumah Tangga Pertanian Average Agricultural Household
(1)	(2)	(3)	(4)	(5)
Wulanggitang	4806.00	1.87	5066.00	1.97
Titehena	4796.00	1.77	4766.00	1.76
Ilebura	2654.00	1.97	2789.00	2.07
Tanjung Bunga	6324.00	2.41	6245.00	2.38
Lewolema	3475.00	2.02	3649.00	2.12
Larantuka	4018.00	2.15	3924.00	2.10
Ile Mandiri	3718.00	2.07	3633.00	2.03
Demon Pagong	1795.00	1.93	1817.00	1.95
Solor Barat	3626.00	1.81	4184.00	2.09
Solor Selatan	2113.00	1.87	2449.00	2.17
Solor Timur	5067.00	1.91	5579.00	2.10
Adonara Barat	5064.00	2.13	5162.00	2.17
Wotan Ulu Mado	3404.00	2.11	3499.00	2.17
Adonara Tengah	4750.00	2.01	4789.00	2.03
Adonara Timur	7112.00	1.99	7400.00	2.07
Ile Boleng	5367.00	1.79	5818.00	1.94
Witihama	5400.00	1.64	6001.00	1.82
Kelubagolit	3614.00	1.73	3852.00	1.85
Adonara	4223.00	2.01	4470.00	2.12
Flores Timur	81326.00	1.95	85092.00	2.04

Lanjutan Tabel/*Continued Table 3.4*

Kecamatan District	Jumlah Total	
	Absolut Absolute	Rata-rata per Rumah Tangga Pertanian Average Agricultural Household
(1)	(6)	(7)
Wulanggitang	9872.00	3.84
Titehena	9562.00	3.53
Ilebura	5443.00	4.03
Tanjung Bunga	12569.00	4.79
Lewolema	7124.00	4.15
Larantuka	7942.00	4.25
Ile Mandiri	7351.00	4.10
Demon Pagong	3612.00	3.88
Solor Barat	7810.00	3.91
Solor Selatan	4562.00	4.04
Solor Timur	10646.00	4.02
Adonara Barat	10226.00	4.30
Wotan Ulu Mado	6903.00	4.28
Adonara Tengah	9539.00	4.04
Adonara Timur	14512.00	4.06
Ile Boleng	11185.00	3.72
Witihama	11401.00	3.46
Kelubagolit	7466.00	3.58
Adonara	8693.00	4.13
Flores Timur	166418.00	3.99

Tabel
Table

1.5

Jumlah Rumah Tangga Usaha Pertanian Menurut Kecamatan dan Kelompok Jumlah Anggota Rumah Tangga (rumah tangga), 2023
Number of Agricultural Households by District and Group of Household Members (households), 2023

Kecamatan District	Kelompok Jumlah Anggota Rumah Tangga Group of Household Members					Jumlah Total
	1	2-3	4-5	6-9	≥10	
(1)	(2)	(3)	(4)	(5)	(6)	(7)
Wulanggitang	130	1035	1024	373	7	2569
Titehena	247	1107	1072	277	3	2706
Ilebura	69	498	520	247	15	1349
Tanjung Bunga	90	637	1021	813	61	2622
Lewolema	91	569	691	355	12	1718
Larantuka	75	618	749	407	19	1868
Ile Mandiri	88	569	796	333	7	1793
Demon Pagong	73	322	369	166	1	931
Solor Barat	173	746	668	397	15	1999
Solor Selatan	87	391	406	240	6	1130
Solor Timur	198	946	958	528	21	2651
Adonara Barat	105	745	948	558	22	2378
Wotan Ulu Mado	80	486	656	378	11	1611
Adonara Tengah	127	835	940	449	10	2361
Adonara Timur	304	1242	1241	739	52	3578
Ile Boleng	323	1150	1013	505	13	3004
Witihama	427	1415	997	446	9	3294
Kelubagolit	224	882	678	297	4	2085
Adonara	143	703	796	445	18	2105
Flores Timur	3054	14896	15543	7953	306	41752



Tabel
Table 1.6

Jumlah Pengelola Usaha Pertanian Perorangan Menurut Kecamatan dan Jenis Kelamin (orang), 2023
Number of Individual Agricultural Holders by District and Sex (person), 2023

Kecamatan District	Jenis Kelamin Pengelola Usaha Pertanian Perorangan Sex of Individual Agricultural Holders		Jumlah Total
	Laki-laki Male	Perempuan Female	
(1)	(2)	(3)	(4)
Wulanggitang	2132	471	2603
Titehena	2176	556	2732
Ilebura	1102	275	1377
Tanjung Bunga	2578	688	3266
Lewolema	1426	349	1775
Larantuka	1541	373	1914
Ile Mandiri	1551	312	1863
Demon Pagong	833	205	1038
Solor Barat	1363	700	2063
Solor Selatan	755	427	1182
Solor Timur	2001	772	2773
Adonara Barat	2005	406	2411
Wotan Ulu Mado	1319	298	1617
Adonara Tengah	1941	463	2404
Adonara Timur	2935	852	3787
Ile Boleng	2290	779	3069
Witihama	2342	1037	3379
Kelubagolit	1681	886	2567
Adonara	1864	927	2791
Flores Timur	33835	10776	44611

Tabel
Table

1.7

Jumlah Pengelola Usaha Pertanian Perorangan Menurut Kecamatan dan Kelompok Umur (orang), 2023
Number of Individual Agricultural Holders by District and Age Group (person), 2023

Kecamatan District	Kelompok Umur (tahun) Age Group (years)							Jumlah Total
	<15	15-24	25-34	35-44	45-54	55-64	65+	
(1)	(2)	(3)	(4)	(5)	(6)	(7)	(8)	(9)
Wulanggitang	0	22	283	614	642	586	456	2603
Titehena	1	30	266	585	794	618	438	2732
Ilebura	0	7	100	301	378	353	238	1377
Tanjung Bunga	0	98	522	857	790	590	409	3266
Lewolema	0	13	160	363	507	455	277	1775
Larantuka	0	6	123	367	528	549	341	1914
Ile Mandiri	0	19	139	362	506	456	381	1863
Demon Pagong	0	3	83	195	265	268	224	1038
Solor Barat	0	11	120	340	610	532	450	2063
Solor Selatan	0	3	75	207	344	303	250	1182
Solor Timur	1	25	372	641	699	611	424	2773
Adonara Barat	0	42	322	545	648	532	322	2411
Wotan Ulu Mado	0	24	202	399	396	365	231	1617
Adonara Tengah	0	54	269	600	639	467	375	2404
Adonara Timur	0	40	342	767	1004	911	723	3787
Ile Boleng	0	38	294	558	737	698	744	3069
Witihama	0	17	205	553	804	920	880	3379
Kelubagolit	0	50	189	445	584	659	640	2567
Adonara	4	102	395	623	611	612	444	2791
Flores Timur	6	604	4461	9322	11486	10485	8247	44611



Tabel
Table

1.8

Jumlah Pengelola Usaha Pertanian Perorangan Berjenis Kelamin Laki-Laki Menurut Kecamatan dan Kelompok Umur (orang), 2023
Number of Male Individual Agricultural Holders by District and Age Group (person), 2023

Kecamatan District	Kelompok Umur (tahun) Age Group (years)							Jumlah Total
	<15	15-24	25-34	35-44	45-54	55-64	65+	
(1)	(2)	(3)	(4)	(5)	(6)	(7)	(8)	(9)
Wulanggitang	0	18	248	541	517	467	341	2132
Titehena	1	27	248	514	638	451	297	2176
Ilebura	0	4	92	248	305	270	183	1102
Tanjung Bunga	0	77	455	707	602	438	299	2578
Lewolema	0	13	144	312	386	356	215	1426
Larantuka	0	6	109	322	410	430	264	1541
Ile Mandiri	0	15	134	323	428	360	291	1551
Demon Pagong	0	3	73	180	213	207	157	833
Solor Barat	0	7	92	259	419	339	247	1363
Solor Selatan	0	1	56	144	207	186	161	755
Solor Timur	1	19	303	507	503	400	268	2001
Adonara Barat	0	33	285	496	540	409	242	2005
Wotan Ulu Mado	0	21	178	345	321	282	172	1319
Adonara Tengah	0	41	237	520	528	344	271	1941
Adonara Timur	0	34	303	652	782	666	498	2935
Ile Boleng	0	31	264	465	542	486	502	2290
Witihama	0	14	180	439	590	609	510	2342
Kelubagolit	0	42	147	310	384	401	397	1681
Adonara	2	77	304	450	409	372	250	1864
Flores Timur	4	483	3852	7734	8724	7473	5565	33835

Tabel
Table

1.9

Jumlah Pengelola Usaha Pertanian Perorangan Berjenis Kelamin Perempuan Menurut Kecamatan dan Kelompok Umur (orang), 2023
Number of Female Individual Agricultural Holders by District and Age Group (person), 2023

Kecamatan District	Kelompok Umur (tahun) Age Group (years)							Jumlah Total
	<15	15-24	25-34	35-44	45-54	55-64	65+	
(1)	(2)	(3)	(4)	(5)	(6)	(7)	(8)	(9)
Wulanggitang	0	4	35	73	125	119	115	471
Titehena	0	3	18	71	156	167	141	556
Ilebura	0	3	8	53	73	83	55	275
Tanjung Bunga	0	21	67	150	188	152	110	688
Lewolema	0	0	16	51	121	99	62	349
Larantuka	0	0	14	45	118	119	77	373
Ile Mandiri	0	4	5	39	78	96	90	312
Demon Pagong	0	0	10	15	52	61	67	205
Solor Barat	0	4	28	81	191	193	203	700
Solor Selatan	0	2	19	63	137	117	89	427
Solor Timur	0	6	69	134	196	211	156	772
Adonara Barat	0	9	37	49	108	123	80	406
Wotan Ulu Mado	0	3	24	54	75	83	59	298
Adonara Tengah	0	13	32	80	111	123	104	463
Adonara Timur	0	6	39	115	222	245	225	852
Ile Boleng	0	7	30	93	195	212	242	779
Witihama	0	3	25	114	214	311	370	1037
Kelubagolit	0	8	42	135	200	258	243	886
Adonara	2	25	91	173	202	240	194	927
Flores Timur	2	121	609	1588	2762	3012	2682	10776



Tabel
Table

1.10

Jumlah Rumah Tangga Usaha Pertanian Menurut Kecamatan dan Subsektor yang Diusahakan (rumah tangga), 2023
Number of Agricultural Households by District and Subsectors (households), 2023

Kecamatan District	Rumah Tangga Usaha Pertanian ¹ Agricultural Households ¹	Subsektor Subsectors		
		Tanaman Pangan Food Crop	Hortikultura Horticulture	Perkebunan Estate Crop
(1)	(2)	(3)	(4)	(5)
Wulanggitan	2569	1930	77	2100
Titehena	2706	1649	847	2282
Ilebura	1349	1072	16	1105
Tanjung Bunga	2622	1868	323	2288
Lewolema	1718	754	36	1682
Larantuka	1868	804	264	579
Ile Mandiri	1793	1019	250	1596
Demon Pagong	931	655	24	689
Solor Barat	1999	1944	210	1569
Solor Selatan	1130	1122	33	710
Solor Timur	2651	1590	88	985
Adonara Barat	2378	812	1427	2051
Wotan Ulu Mado	1611	769	261	1204
Adonara Tengah	2361	1513	1549	2285
Adonara Timur	3578	726	448	2343
Ile Bolong	3004	2628	134	741
Witihama	3294	2593	148	2070
Kelubagolit	2085	415	265	1488
Adonara	2105	586	698	1310
Flores Timur	41752	24449	7098	29077



Lanjutan Tabel/*Continued Table 3.10*

Kecamatan District	Subsektor Subsectors			
	Peternakan Livestock	Perikanan Fishery	Kehutanan Forestry	Jasa Pertanian Agricultural Services
(1)	(6)	(7)	(8)	(9)
Wulanggitang	1422	28	76	62
Titehena	1969	118	1114	47
Ilebura	764	70	308	5
Tanjung Bunga	1668	357	1243	44
Lewolema	814	20	652	1
Larantuka	1268	360	156	8
Ile Mandiri	1139	97	601	4
Demon Pagong	600	69	142	1
Solor Barat	1492	142	869	7
Solor Selatan	285	52	39	18
Solor Timur	1810	580	63	3
Adonara Barat	1519	133	676	0
Wotan Ulu Mado	1283	44	583	15
Adonara Tengah	1756	6	521	1
Adonara Timur	2357	220	235	22
Ile Boleng	2173	123	72	1
Witihama	2347	153	233	2
Kelubagolit	1494	8	241	9
Adonara	1378	301	260	13
Flores Timur	27538	2881	8084	263

Catatan/Note: ¹ Satu Rumah Tangga Usaha Pertanian (RTUP) dapat mengusahakan lebih dari satu subsektor/One Agricultural Household can engage in more than one subsector



Tabel
Table

1.11

Jumlah Rumah Tangga Usaha Pertanian Subsektor Menurut Kecamatan (rumah tangga), 2023
Number of Subsectoral Agricultural Households by District (households), 2023

Kecamatan District	Banyaknya Rumah Tangga Usaha Pertanian ¹ Total Agricultural Households ¹	Rumah Tangga Petani Farmer Households	
		Banyaknya Rumah Tangga Petani ² Total Farmer Households ²	Tanaman Pangan Food Crop
(1)	(2)	(3)	(4)
Wulanggitang	2569	2567	1930
Titehena	2706	2688	1649
Ilebura	1349	1339	1072
Tanjung Bunga	2622	2569	1868
Lewolema	1718	1717	754
Larantuka	1868	1667	804
Ile Mandiri	1793	1771	1019
Demon Pagong	931	929	655
Solor Barat	1999	1993	1944
Solor Selatan	1130	1126	1122
Solor Timur	2651	2314	1590
Adonara Barat	2378	2283	812
Wotan Ulu Mado	1611	1594	769
Adonara Tengah	2361	2361	1513
Adonara Timur	3578	3427	726
Ile Boleng	3004	2947	2628
Witihama	3294	3203	2593
Kelubagolit	2085	2083	415
Adonara	2105	1861	586
Flores Timur	41752	40439	24449



Lanjutan Tabel/*Continued Table 3.11*

Kecamatan <i>District</i>	Rumah Tangga Petani <i>Farmer Households</i>		
	Hortikultura <i>Horticulture</i>	Perkebunan <i>Estate Crop</i>	Peternakan <i>Livestock</i>
(1)	(5)	(6)	(7)
Wulanggitang	77	2100	1422
Titehena	847	2282	1969
Ilebura	16	1105	764
Tanjung Bunga	323	2288	1668
Lewolema	36	1682	814
Larantuka	264	579	1268
Ile Mandiri	250	1596	1139
Demon Pagong	24	689	600
Solor Barat	210	1569	1492
Solor Selatan	33	710	285
Solor Timur	88	985	1810
Adonara Barat	1427	2051	1519
Wotan Ulu Mado	261	1204	1283
Adonara Tengah	1549	2285	1756
Adonara Timur	448	2343	2357
Ile Boleng	134	741	2173
Witihama	148	2070	2347
Kelubagolit	265	1488	1494
Adonara	698	1310	1378
Flores Timur	7098	29077	27538

Lanjutan Tabel/*Continued Table 3.11*

Kecamatan <i>District</i>	Rumah Tangga Usaha Perikanan <i>Fishery Households</i>		
	Banyaknya Rumah Tangga Usaha Perikanan ³ <i>Total Fishery Households³</i>	Budi Daya Ikan <i>Aquaculture</i>	Perikanan Tangkap <i>Capture Fishery</i>
(1)	(8)	(9)	(10)
Wulanggitang	28	0	28
Titehena	118	20	103
Ilebura	70	4	69
Tanjung Bunga	357	3	357
Lewolema	20	1	19
Larantuka	360	0	360
Ile Mandiri	97	0	97
Demon Pagong	69	0	69
Solor Barat	142	1	141
Solor Selatan	52	0	52
Solor Timur	580	1	580
Adonara Barat	133	20	121
Wotan Ulu Mado	44	0	44
Adonara Tengah	6	6	0
Adonara Timur	220	0	220
Ile Boleng	123	45	78
Witihama	153	31	152
Kelubagolit	8	8	0
Adonara	301	3	299
Flores Timur	2881	143	2789



Lanjutan Tabel/*Continued Table 3.11*

Kecamatan <i>District</i>	Rumah Tangga Usaha Kehutanan <i>Forestry Households</i>	Rumah Tangga Usaha Jasa Pertanian <i>Agricultural Services Households</i>
(1)	(11)	(12)
Wulangitang	76	62
Titehena	1114	47
Ilebura	308	5
Tanjung Bunga	1243	44
Lewolema	652	1
Larantuka	156	8
Ile Mandiri	601	4
Demon Pagong	142	1
Solor Barat	869	7
Solor Selatan	39	18
Solor Timur	63	3
Adonara Barat	676	0
Wotan Ulu Mado	583	15
Adonara Tengah	521	1
Adonara Timur	235	22
Ile Boleng	72	1
Witihama	233	2
Kelubagolit	241	9
Adonara	260	13
Flores Timur	8084	263

Catatan/Note: ¹ Satu Rumah Tangga Usaha Pertanian (RTUP) dapat mengusahakan lebih dari satu subsektor/One Agricultural engage in more than one subsector
² Satu Rumah Tangga Petani dapat mengusahakan lebih dari satu subsektor (tanaman pangan, hortikultura, perkebunan, dan/atau peternakan)/
One Farmer Household can engage in more than one sub-sector (food crop, horticulture, estate crop, and/or livestock)
³ Satu Rumah Tangga Usaha Perikanan dapat mengusahakan lebih dari satu sub-subsektor (budi daya dan/atau penangkapan ikan)/One Fishery
Household can engage in more than one sub-subsector (aquaculture and/or capture fishery)



Tabel
Table

1.12

Jumlah Pelaku Usaha Pertanian Perorangan Subsektor Menurut Kecamatan (orang), 2023
Number of Subsectoral Individual Agricultural Holders by District (person), 2023

Kecamatan District	Pelaku Usaha Pertanian Perorangan ¹ Individual Agricultural Actors ¹	Petani Farmers	
		Jumlah ² Total ²	Petani Tanaman Pangan Food Crop Farmers
(1)	(2)	(3)	(4)
Wulanggitang	2603	2600	1951
Titehena	2732	2713	1662
Ilebura	1377	1367	1098
Tanjung Bunga	3266	3175	2067
Lewolema	1775	1774	760
Larantuka	1914	1699	810
Ile Mandiri	1863	1839	1033
Demon Pagong	1038	1034	697
Solor Barat	2063	2051	1995
Solor Selatan	1182	1177	1173
Solor Timur	2773	2391	1651
Adonara Barat	2411	2303	813
Wotan Ulu Mado	1617	1600	770
Adonara Tengah	2404	2404	1529
Adonara Timur	3787	3622	741
Ile Boleng	3069	3010	2657
Witihama	3379	3286	2649
Kelubagolit	2567	2556	423
Adonara	2791	2477	616
Flores Timur	44611	43078	25095



Lanjutan Tabel/*Continued Table 3.12*

Kecamatan <i>District</i>	Petani <i>Farmers</i>			
	Petani Hortikultura <i>Horticulture Farmers</i>	Pekebun <i>Planters</i>	Peternak <i>Breeders</i>	
(1)	(5)	(6)	(7)	
Wulanggitang	77	2115	1431	
Titehena	853	2298	1977	
Ilebura	16	1117	769	
Tanjung Bunga	334	2517	1836	
Lewolema	36	1731	823	
Larantuka	267	589	1279	
Ile Mandiri	257	1635	1157	
Demon Pagong	24	744	609	
Solor Barat	211	1607	1515	
Solor Selatan	33	736	293	
Solor Timur	89	1015	1845	
Adonara Barat	1436	2063	1524	
Wotan Ulu Mado	262	1208	1286	
Adonara Tengah	1574	2326	1785	
Adonara Timur	458	2450	2427	
Ile Boleng	140	749	2198	
Witihama	148	2097	2378	
Kelubagolit	270	1541	1647	
Adonara	747	1482	1555	
Flores Timur	7232	30020	28334	

Lanjutan Tabel/*Continued Table 3.12*

Kecamatan District	Pelaku Usaha Perikanan Fishery Individual Agricultural Holders		
	Jumlah ³ Total ³	Pembudidaya Ikan Fish Cultivators	Nelayan Tangkap Capture Fishermen
(1)	(8)	(9)	(10)
Wulanggitang	28	0	28
Titehena	118	20	103
Ilebura	70	4	69
Tanjung Bunga	364	3	364
Lewolema	20	1	19
Larantuka	362	0	362
Ile Mandiri	97	0	97
Demon Pagong	70	0	70
Solor Barat	143	1	142
Solor Selatan	52	0	52
Solor Timur	592	1	592
Adonara Barat	140	20	124
Wotan Ulu Mado	44	0	44
Adonara Tengah	6	6	0
Adonara Timur	224	0	224
Ile Boleng	124	45	79
Witihama	154	31	153
Kelubagolit	8	8	0
Adonara	332	3	330
Flores Timur	2948	143	2852



Lanjutan Tabel/*Continued Table 3.12*

Kecamatan <i>District</i>	Petani Hutan <i>Forest Farmers</i>	Pelaku Usaha Jasa Pertanian <i>Agricultural Services Actors</i>
(1)	(11)	(12)
Wulangitang	76	62
Titehena	1120	47
Ilebura	308	5
Tanjung Bunga	1302	44
Lewolema	662	1
Larantuka	156	8
Ile Mandiri	614	4
Demon Pagong	142	1
Solor Barat	875	7
Solor Selatan	39	19
Solor Timur	63	3
Adonara Barat	676	0
Wotan Ulu Mado	583	15
Adonara Tengah	532	1
Adonara Timur	238	23
Ile Boleng	72	1
Witihama	235	2
Kelubagolit	242	9
Adonara	262	13
Flores Timur	8197	265

Catatan/Note: ¹ Satu Pelaku Usaha Pertanian dapat mengusahakan lebih dari satu subsektor/One individual Agricultural Holders can engage in more than one subsector

² Satu Petani dapat mengusahakan lebih dari satu subsektor (tanaman pangan, hortikultura, perkebunan, dan/atau peternakan)/One Farmer can engage in more than one sub-sector (food crop, horticulture, estate crop, and/or livestock)

³ Satu Pelaku Usaha Perikanan dapat mengusahakan lebih dari satu sub-subsektor (budi daya dan/atau penangkapan ikan)/One Fishery Individual Agricultural Holders can engage in more than one sub-subsector (aquaculture and/or capture fishery)



Tabel
Table

1.13

Jumlah Rumah Tangga Usaha Pertanian Menurut Kecamatan dan Jumlah Subsektor yang Diusahakan (rumah tangga), 2023
Number of Agricultural Households by District and Number of Subsectors (households), 2023

Kecamatan District	Jumlah Subsektor yang Diusahakan Total of Subsectors Cultivated			
	1	2	3	4
(1)	(2)	(3)	(4)	(5)
Wulanggitang	531	1045	902	87
Titehena	402	631	708	596
Ilebura	254	460	384	241
Tanjung Bunga	312	595	811	687
Lewolema	407	596	511	193
Larantuka	850	618	285	80
Ile Mandiri	248	591	617	266
Demon Pagong	179	365	281	102
Solor Barat	117	449	667	617
Solor Selatan	333	517	228	52
Solor Timur	1122	715	703	97
Adonara Barat	376	573	764	522
Wotan Ulu Mado	272	526	471	289
Adonara Tengah	179	448	637	843
Adonara Timur	1607	1359	448	138
Ile Boleng	836	1558	528	74
Witihama	669	1247	1153	201
Kelubagolit	827	811	333	99
Adonara	721	647	472	210
Flores Timur	10242	13751	10903	5394



Lanjutan Tabel/*Continued Table 3.13*

Kecamatan <i>District</i>	Jumlah Subsektor yang Diusahakan <i>Total of Subsectors Cultivated</i>			Jumlah <i>Total</i>
	5	6	7	
(1)	(6)	(7)	(8)	(9)
Wulanggitang	4	0	0	2569
Titehena	360	9	0	2706
Ilebura	10	0	0	1349
Tanjung Bunga	195	21	1	2622
Lewolema	11	0	0	1718
Larantuka	32	3	0	1868
Ile Mandiri	65	6	0	1793
Demon Pagong	4	0	0	931
Solor Barat	145	4	0	1999
Solor Selatan	0	0	0	1130
Solor Timur	14	0	0	2651
Adonara Barat	142	1	0	2378
Wotan Ulu Mado	52	1	0	1611
Adonara Tengah	251	3	0	2361
Adonara Timur	26	0	0	3578
Ile Boleng	8	0	0	3004
Witihama	24	0	0	3294
Kelubagolit	14	1	0	2085
Adonara	55	0	0	2105
Flores Timur	1412	49	1	41752



Tabel
Table

1.14

Jumlah Rumah Tangga Usaha Pertanian Menurut Kecamatan dan Jenis Usaha Utama yang Diusahakan (rumah tangga), 2023
Number of Agricultural Households by District and Main Type of Holdings (households), 2023

Kecamatan District	Jenis Usaha Utama Main Type of Holdings			
	Tanaman Pangan Food Crop	Hortikultura Horticulture	Perkebunan Estate Crop	Peternakan Livestock
(1)	(2)	(3)	(4)	(5)
Wulanggitang	1151	14	1129	242
Titehena	654	40	1624	231
Ilebura	760	6	410	103
Tanjung Bunga	575	15	1520	175
Lewolema	35	5	1596	66
Larantuka	343	97	224	832
Ile Mandiri	139	106	1362	68
Demon Pagong	320	9	470	84
Solor Barat	1218	18	401	174
Solor Selatan	706	1	211	144
Solor Timur	741	20	343	969
Adonara Barat	167	80	1759	224
Wotan Ulu Mado	230	59	871	377
Adonara Tengah	24	145	1981	209
Adonara Timur	255	60	1338	1686
Ile Boleng	1664	63	479	683
Witihama	1172	13	945	1009
Kelubagolit	131	97	1297	548
Adonara	177	129	1094	393
Flores Timur	10462	977	19054	8217



Lanjutan Tabel/*Continued Table 3.14*

Kecamatan District	Jenis Usaha Utama Main Type of Holdings			Jumlah Total
	Perikanan Fishery	Kehutanan Forestry	Jasa Pertanian Agricultural Services	
(1)	(6)	(7)	(8)	(9)
Wulanggitang	26	3	4	2569
Titehena	105	36	16	2706
Ilebura	65	2	3	1349
Tanjung Bunga	275	53	9	2622
Lewolema	13	3	0	1718
Larantuka	354	13	5	1868
Ile Mandiri	98	18	2	1793
Demon Pagong	43	4	1	931
Solor Barat	113	71	4	1999
Solor Selatan	42	20	6	1130
Solor Timur	572	5	1	2651
Adonara Barat	125	23	0	2378
Wotan Ulu Mado	44	19	11	1611
Adonara Tengah	0	1	1	2361
Adonara Timur	218	12	9	3578
Ile Boleng	112	2	1	3004
Witihama	149	6	0	3294
Kelubagolit	0	4	8	2085
Adonara	296	4	12	2105
Flores Timur	2650	299	93	41752



Tabel
Table

1.15

Jumlah Rumah Tangga Usaha Jasa Pertanian Menurut Kecamatan dan Jenis Jasa (rumah tangga), 2023
Number of Agricultural Services Households by District and Type of Services (households), 2023

Kecamatan District	Jumlah Rumah Tangga Usaha Jasa Pertanian ¹ Number of Agricultural Services Households ¹	Jenis Jasa Type of Services	
		Jasa Pengolahan Lahan Land Cultivation Services	Jasa Pemupukan, Penanaman Bibit/ Benih dan Pengendalian Hama dan Gulma Fertilization Services, Planting Seeds and Pest and Weed Control
(1)	(2)	(3)	(4)
Wulanggitang	62	17	6
Titehena	47	11	0
Ilebura	5	0	0
Tanjung Bunga	44	4	2
Lewolema	1	0	0
Larantuka	8	0	0
Ile Mandiri	4	0	0
Demon Pagong	1	0	0
Solor Barat	7	0	1
Solor Selatan	18	11	0
Solor Timur	3	0	0
Adonara Barat	0	0	0
Wotan Ulu Mado	15	0	0
Adonara Tengah	1	0	0
Adonara Timur	22	3	0
Ile Boleng	1	0	0
Witihama	2	1	1
Kelubagolit	9	0	0
Adonara	13	0	0
Flores Timur	263	47	10



Lanjutan Tabel/*Continued Table 3.15*

Kecamatan <i>District</i>	Jenis Jasa <i>Type of Services</i>		
	Jasa Pemanenan <i>Harvesting Services</i>	Jasa Penyemprotan dan Penyerbukan melalui Udara <i>Spraying and Aerial Pollination Services</i>	Jasa Penunjang Pertanian Lainnya <i>Other Agricultural Support Services</i>
(1)	(5)	(6)	(7)
Wulanggitang	38	0	0
Titehena	17	1	15
Ilebura	0	0	1
Tanjung Bunga	5	3	4
Lewolema	0	0	1
Larantuka	0	0	1
Ile Mandiri	0	0	3
Demon Pagong	0	0	1
Solor Barat	0	0	2
Solor Selatan	7	0	0
Solor Timur	0	0	0
Adonara Barat	0	0	0
Wotan Ulu Mado	6	0	0
Adonara Tengah	0	0	0
Adonara Timur	5	0	2
Ile Boleng	0	0	0
Witihama	1	0	0
Kelubagolit	0	0	5
Adonara	3	0	0
Flores Timur	82	4	35

Lanjutan Tabel/*Continued Table 3.15*

Kecamatan <i>District</i>	Jenis Jasa <i>Type of Services</i>		
	Jasa Pelayanan Kesehatan Ternak <i>Livestock Health Services</i>	Jasa Perkawinan Ternak <i>Livestock Mating Services</i>	Jasa Penetasan Telur <i>Egg Hatching Services</i>
(1)	(8)	(9)	(10)
Wulanggitang	0	0	0
Titehena	0	0	0
Ilebura	0	0	0
Tanjung Bunga	0	0	0
Lewolema	0	0	0
Larantuka	1	0	0
Ile Mandiri	1	0	0
Demon Pagong	0	0	0
Solor Barat	0	0	0
Solor Selatan	0	0	0
Solor Timur	0	0	0
Adonara Barat	0	0	0
Wotan Ulu Mado	0	0	0
Adonara Tengah	0	0	0
Adonara Timur	0	0	0
Ile Boleng	0	0	0
Witihama	0	0	0
Kelubagolit	1	0	0
Adonara	0	0	0
Flores Timur	3	0	0



Lanjutan Tabel/*Continued Table 3.15*

Kecamatan <i>District</i>	Jenis Jasa <i>Type of Services</i>		
	Jasa Penunjang Peternakan Lainnya <i>Other Livestock Support Services</i>	Jasa Pasca Panen Post-harvest Services	Pemilihan Benih Tanaman untuk Pengembangbiakan <i>Plant Seed Selection for Breeding</i>
(1)	(11)	(12)	(13)
Wulanggintang	0	2	0
Titehena	0	0	0
Ilebura	0	0	0
Tanjung Bunga	0	2	0
Lewolema	0	0	0
Larantuka	1	0	0
Ile Mandiri	0	0	0
Demon Pagong	0	0	0
Solor Barat	0	0	0
Solor Selatan	0	3	0
Solor Timur	0	0	0
Adonara Barat	0	0	0
Wotan Ulu Mado	0	0	0
Adonara Tengah	0	0	0
Adonara Timur	0	3	0
Ile Boleng	0	0	0
Witihama	0	0	0
Kelubagolit	0	0	0
Adonara	0	0	0
Flores Timur	1	10	0

Lanjutan Tabel/*Continued Table 3.15*

Kecamatan District	Jenis Jasa Type of Services		
	Jasa Penggunaan Kawasan Hutan di Luar Sektor Kehutanan Forest Area Use Services Outside the Forestry Sector	Jasa Perlindungan Hutan dan Konversi Alam Forest Protection and Nature Conversion Services	Jasa Rehabilitasi dan Restorasi Kehutanan Sosial Social Forestry Rehabilitation and Restoration Services
(1)	(14)	(15)	(16)
Wulanggitang	0	0	0
Titehena	0	0	0
Ilebura	0	0	0
Tanjung Bunga	0	0	0
Lewolema	0	0	0
Larantuka	0	0	0
Ile Mandiri	0	0	0
Demon Pagong	0	0	0
Solor Barat	0	0	0
Solor Selatan	0	0	0
Solor Timur	0	0	0
Adonara Barat	0	0	0
Wotan Ulu Mado	0	0	0
Adonara Tengah	0	0	0
Adonara Timur	1	0	0
Ile Boleng	0	0	0
Witihama	0	0	0
Kelubagolit	0	0	0
Adonara	1	0	0
Flores Timur	2	0	0



Lanjutan Tabel/*Continued Table 3.15*

Kecamatan <i>District</i>	Jenis Jasa <i>Type of Services</i>		
	Jasa Kehutanan Bidang Perencanaan Kehutanan <i>Forestry Services for Forestry Planning</i>	Jasa Penunjang Kehutanan Lainnya <i>Other Forestry Support Services</i>	Jasa Sarana Produksi Penangkapan Ikan di Laut <i>Marine Fishing Capture Production Facilities Services</i>
(1)	(17)	(18)	(19)
Wulanggintang	0	2	0
Titehena	1	4	0
Ilebura	0	4	0
Tanjung Bunga	0	12	12
Lewolema	0	0	0
Larantuka	0	6	0
Ile Mandiri	0	0	0
Demon Pagong	0	0	0
Solor Barat	1	3	0
Solor Selatan	0	0	0
Solor Timur	1	2	0
Adonara Barat	0	0	0
Wotan Ulu Mado	0	9	0
Adonara Tengah	1	0	0
Adonara Timur	1	8	0
Ile Boleng	0	1	0
Witihama	0	1	0
Kelubagolit	0	3	0
Adonara	0	9	0
Flores Timur	5	64	12

Lanjutan Tabel/*Continued Table 3.15*

Kecamatan <i>District</i>	Jenis Jasa <i>Type of Services</i>		
	Jasa Produksi Penangkapan Ikan di Laut <i>Marine Fishing Capture Production Services</i>	Jasa Pasca Panen Penangkapan Ikan di Laut <i>Marine Fishing Capture Post- Harvest Services</i>	Jasa Sarana Produksi Penangkapan Ikan di Perairan Darat <i>Fishing Capture Production Facilities Services in Inland Waters</i>
(1)	(20)	(21)	(22)
Wulanggitang	0	0	0
Titehena	0	0	0
Ilebura	0	0	0
Tanjung Bunga	0	0	0
Lewolema	0	0	0
Larantuka	0	0	0
Ile Mandiri	0	0	0
Demon Pagong	0	0	0
Solor Barat	0	0	0
Solor Selatan	0	0	0
Solor Timur	0	0	0
Adonara Barat	0	0	0
Wotan Ulu Mado	0	0	0
Adonara Tengah	0	0	0
Adonara Timur	0	0	0
Ile Boleng	0	0	0
Witihama	0	0	0
Kelubagolit	0	0	0
Adonara	0	0	0
Flores Timur	0	0	0



Lanjutan Tabel/*Continued Table 3.15*

Kecamatan <i>District</i>	Jenis Jasa <i>Type of Services</i>		
	Jasa Produksi Penangkapan Ikan di Perairan Darat <i>Inland Waters Fishing Capture Production Services</i>	Jasa Pasca Panen Penangkapan Ikan di Perairan Darat <i>Post-harvest Services for Inland Water Fishing Capture</i>	Jasa Sarana Produksi Budi Daya Ikan di Laut <i>Production Facility Services for Aquaculture in Marine</i>
(1)	(23)	(24)	(25)
Wulanggitang	0	0	0
Titehena	0	0	0
Ilebura	0	0	0
Tanjung Bunga	0	0	0
Lewolema	0	0	0
Larantuka	0	0	0
Ile Mandiri	0	0	0
Demon Pagong	0	0	0
Solor Barat	0	0	0
Solor Selatan	0	0	0
Solor Timur	0	0	0
Adonara Barat	0	0	0
Wotan Ulu Mado	0	0	0
Adonara Tengah	0	0	0
Adonara Timur	0	0	0
Ile Boleng	0	0	0
Witihama	0	0	0
Kelubagolit	0	0	0
Adonara	0	0	0
Flores Timur	0	0	0

Lanjutan Tabel/*Continued Table 3.15*

Kecamatan District	Jenis Jasa Type of Services		
	Jasa Produksi Budi Daya Ikan di Laut Aquaculture Production Services in Marine	Jasa Pasca Panen Budi Daya Ikan di Laut Post-harvest Services for Aquaculture in Marine	Jasa Sarana Produksi Budi Daya Ikan Air Tawar Freshwater Fish Aquaculture Production Facilities Services
(1)	(26)	(27)	(28)
Wulanggitang	0	0	0
Titehena	0	0	0
Ilebura	0	0	0
Tanjung Bunga	0	0	0
Lewolema	0	0	0
Larantuka	0	0	0
Ile Mandiri	0	0	0
Demon Pagong	0	0	0
Solor Barat	0	0	0
Solor Selatan	0	0	0
Solor Timur	0	0	0
Adonara Barat	0	0	0
Wotan Ulu Mado	0	0	0
Adonara Tengah	0	0	0
Adonara Timur	0	0	0
Ile Boleng	0	0	0
Witihama	0	0	0
Kelubagolit	0	0	0
Adonara	0	0	0
Flores Timur	0	0	0

Lanjutan Tabel/*Continued Table 3.15*

Kecamatan <i>District</i>	Jenis Jasa <i>Type of Services</i>		
	Jasa Produksi Budi Daya Ikan Air Tawar <i>Freshwater Fish Aquaculture Production Services</i>	Jasa Pasca Panen Budi Daya Ikan Air Tawar <i>Post-Harvest Services for Freshwater Fish Aquaculture</i>	Jasa Sarana Produksi Budi Daya Ikan Air Payau <i>Production Facilities Services for Brackish Water Fish Aquaculture</i>
(1)	(29)	(30)	(31)
Wulangitang	0	0	0
Titehena	0	0	0
Ilebura	0	0	0
Tanjung Bunga	0	0	0
Lewolema	0	0	0
Larantuka	0	0	0
Ile Mandiri	0	0	0
Demon Pagong	0	0	0
Solor Barat	0	0	0
Solor Selatan	0	0	0
Solor Timur	0	0	0
Adonara Barat	0	0	0
Wotan Ulu Mado	0	0	0
Adonara Tengah	0	0	0
Adonara Timur	0	0	0
Ile Boleng	0	0	0
Witihama	0	0	0
Kelubagolit	0	0	0
Adonara	0	0	0
Flores Timur	0	0	0

Lanjutan Tabel/*Continued Table 3.15*

Kecamatan District	Jenis Jasa Type of Services	
	Jasa Produksi Budi Daya Ikan Air Payau Brackish Water Fish Aquaculture Production Services	Jasa Pasca Panen Budi Daya Ikan Air Payau Post-Harvest Services for Brackish Water fish Aquaculture
(1)	(32)	(33)
Wulanggitang	0	0
Titehena	0	0
Ilebura	0	0
Tanjung Bunga	0	0
Lewolema	0	0
Larantuka	0	0
Ile Mandiri	0	0
Demon Pagong	0	0
Solor Barat	0	0
Solor Selatan	0	0
Solor Timur	0	0
Adonara Barat	0	0
Wotan Ulu Mado	0	0
Adonara Tengah	0	0
Adonara Timur	0	0
Ile Boleng	0	0
Witihama	0	0
Kelubagolit	0	0
Adonara	0	0
Flores Timur	0	0

Catatan/Note: ¹ Satu Rumah Tangga Usaha Jasa Pertanian dapat mengusahakan lebih dari satu jenis jasa pertanian/One Agricultural Services Households can engage in more than one type of agricultural services.

Tabel
Table

1.16

Jumlah Usaha Jasa Pertanian Perorangan Menurut Kecamatan dan Jenis Jasa (unit), 2023
Number of Individual Agricultural Service Holdings by District and Type of Services (units), 2023

Kecamatan District	Jumlah Usaha Jasa Pertanian ¹ Agricultural Service ¹	Jenis Jasa Type of Services	
		Jasa Pengolahan Lahan Land Cultivation Services	Jasa Pemupukan, Penanaman Bibit/ Benih dan Pengendalian Hama dan Gulma Fertilization Services, Planting Seeds and Pest and Weed Control
(1)	(2)	(3)	(4)
Wulanggitang	62	17	6
Titehena	47	11	0
Ilebura	5	0	0
Tanjung Bunga	44	4	2
Lewolema	1	0	0
Larantuka	8	0	0
Ile Mandiri	4	0	0
Demon Pagong	1	0	0
Solor Barat	7	0	1
Solor Selatan	19	12	0
Solor Timur	3	0	0
Adonara Barat	0	0	0
Wotan Ulu Mado	15	0	0
Adonara Tengah	1	0	0
Adonara Timur	23	3	0
Ile Boleng	1	0	0
Witihama	2	1	1
Kelubagolit	9	0	0
Adonara	13	0	0
Flores Timur	265	48	10

Lanjutan Tabel/*Continued Table 3.16*

Kecamatan District	Jenis Jasa Type of Services		
	Jasa Pemanenan Harvesting Services	Jasa Penyemprotan dan Penyerbukan melalui Udara Spraying and Aerial Pollination Services	Jasa Penunjang Pertanian Lainnya Other Agricultural Support Services
(1)	(5)	(6)	(7)
Wulanggintang	38	0	0
Titehena	17	1	15
Ilebura	0	0	1
Tanjung Bunga	5	3	4
Lewolema	0	0	1
Larantuka	0	0	1
Ile Mandiri	0	0	3
Demon Pagong	0	0	1
Solor Barat	0	0	2
Solor Selatan	7	0	0
Solor Timur	0	0	0
Adonara Barat	0	0	0
Wotan Ulu Mado	6	0	0
Adonara Tengah	0	0	0
Adonara Timur	6	0	2
Ile Boleng	0	0	0
Witihama	1	0	0
Kelubagolit	0	0	5
Adonara	3	0	0
Flores Timur	83	4	35



Lanjutan Tabel/*Continued Table 3.16*

Kecamatan <i>District</i>	Jenis Jasa <i>Type of Services</i>		
	Jasa Pelayanan Kesehatan Ternak <i>Livestock Health Services</i>	Jasa Perkawinan Ternak <i>Livestock Mating Services</i>	Jasa Penetasan Telur <i>Egg Hatching Services</i>
(1)	(8)	(9)	(10)
Wulangitang	0	0	0
Titehena	0	0	0
Ilebura	0	0	0
Tanjung Bunga	0	0	0
Lewolema	0	0	0
Larantuka	1	0	0
Ile Mandiri	1	0	0
Demon Pagong	0	0	0
Solor Barat	0	0	0
Solor Selatan	0	0	0
Solor Timur	0	0	0
Adonara Barat	0	0	0
Wotan Ulu Mado	0	0	0
Adonara Tengah	0	0	0
Adonara Timur	0	0	0
Ile Boleng	0	0	0
Witihama	0	0	0
Kelubagolit	1	0	0
Adonara	0	0	0
Flores Timur	3	0	0

Lanjutan Tabel/*Continued Table 3.16*

Kecamatan <i>District</i>	Jenis Jasa <i>Type of Services</i>		
	Jasa Penunjang Peternakan Lainnya <i>Other Livestock Support Services</i>	Jasa Pasca Panen <i>Post-harvest Services</i>	Pemilihan Benih Tanaman untuk Pengembangbiakan <i>Plant Seed Selection for Breeding</i>
(1)	(11)	(12)	(13)
Wulanggitang	0	2	0
Titehena	0	0	0
Ilebura	0	0	0
Tanjung Bunga	0	2	0
Lewolema	0	0	0
Larantuka	1	0	0
Ile Mandiri	0	0	0
Demon Pagong	0	0	0
Solor Barat	0	0	0
Solor Selatan	0	3	0
Solor Timur	0	0	0
Adonara Barat	0	0	0
Wotan Ulu Mado	0	0	0
Adonara Tengah	0	0	0
Adonara Timur	0	3	0
Ile Boleng	0	0	0
Witihama	0	0	0
Kelubagolit	0	0	0
Adonara	0	0	0
Flores Timur	1	10	0



Lanjutan Tabel/*Continued Table 3.16*

Kecamatan <i>District</i>	Jenis Jasa <i>Type of Services</i>		
	Jasa Penggunaan Kawasan Hutan di Luar Sektor Kehutanan <i>Forest Area Use Services Outside the Forestry Sector</i>	Jasa Perlindungan Hutan dan Konversi Alam <i>Forest Protection and Nature Conversion Services</i>	Jasa Rehabilitasi dan Restorasi Kehutanan Sosial <i>Social Forestry Rehabilitation and Restoration Services</i>
(1)	(14)	(15)	(16)
Wulanggitang	0	0	0
Titehena	0	0	0
Ilebura	0	0	0
Tanjung Bunga	0	0	0
Lewolema	0	0	0
Larantuka	0	0	0
Ile Mandiri	0	0	0
Demon Pagong	0	0	0
Solor Barat	0	0	0
Solor Selatan	0	0	0
Solor Timur	0	0	0
Adonara Barat	0	0	0
Wotan Ulu Mado	0	0	0
Adonara Tengah	0	0	0
Adonara Timur	1	0	0
Ile Boleng	0	0	0
Witihama	0	0	0
Kelubagolit	0	0	0
Adonara	1	0	0
Flores Timur	2	0	0

Lanjutan Tabel/*Continued Table 3.16*

Kecamatan <i>District</i>	Jenis Jasa <i>Type of Services</i>			
	Jasa Kehutanan Bidang Perencanaan Kehutanan <i>Forestry Services for Forestry Planning</i>	Jasa Penunjang Kehutanan Lainnya <i>Other Forestry Support Services</i>	Jasa Sarana Produksi Penangkapan Ikan di Laut <i>Marine Fishing Capture Production Facilities Services</i>	
(1)	(17)	(18)	(19)	
Wulanggitan	0	2	0	
Titehena	1	4	0	
Ilebura	0	4	0	
Tanjung Bunga	0	12	12	
Lewolema	0	0	0	
Larantuka	0	6	0	
Ile Mandiri	0	0	0	
Demon Pagong	0	0	0	
Solor Barat	1	3	0	
Solor Selatan	0	0	0	
Solor Timur	1	2	0	
Adonara Barat	0	0	0	
Wotan Ulu Mado	0	9	0	
Adonara Tengah	1	0	0	
Adonara Timur	1	8	0	
Ile Boleng	0	1	0	
Witihama	0	1	0	
Kelubagolit	0	3	0	
Adonara	0	9	0	
Flores Timur	5	64	12	



Lanjutan Tabel/*Continued Table 3.16*

Kecamatan <i>District</i>	Jenis Jasa <i>Type of Services</i>		
	Jasa Produksi Penangkapan Ikan di Laut <i>Marine Fishing Capture Production Services</i>	Jasa Pasca Panen Penangkapan Ikan di Laut <i>Marine Fishing Capture Post-Harvest Services</i>	Jasa Sarana Produksi Penangkapan Ikan di Perairan Darat <i>Fishing Capture Production Facilities Services in Inland Waters</i>
(1)	(20)	(21)	(22)
Wulangitang	0	0	0
Titehena	0	0	0
Ilebura	0	0	0
Tanjung Bunga	0	0	0
Lewolema	0	0	0
Larantuka	0	0	0
Ile Mandiri	0	0	0
Demon Pagong	0	0	0
Solor Barat	0	0	0
Solor Selatan	0	0	0
Solor Timur	0	0	0
Adonara Barat	0	0	0
Wotan Ulu Mado	0	0	0
Adonara Tengah	0	0	0
Adonara Timur	0	0	0
Ile Boleng	0	0	0
Witihama	0	0	0
Kelubagolit	0	0	0
Adonara	0	0	0
Flores Timur	0	0	0

Lanjutan Tabel/*Continued Table 3.16*

Kecamatan <i>District</i>	Jenis Jasa <i>Type of Services</i>		
	Jasa Produksi Penangkapan Ikan di Perairan Darat <i>Inland Waters Fishing Capture Production Services</i>	Jasa Pasca Panen Penangkapan Ikan di Perairan Darat <i>Post-harvest Services for Inland Water Fishing Capture</i>	Jasa Sarana Produksi Budi Daya Ikan di Laut <i>Production Facility Services for Aquaculture in Marine</i>
(1)	(23)	(24)	(25)
Wulanggitang	0	0	0
Titehena	0	0	0
Ilebura	0	0	0
Tanjung Bunga	0	0	0
Lewolema	0	0	0
Larantuka	0	0	0
Ile Mandiri	0	0	0
Demon Pagong	0	0	0
Solor Barat	0	0	0
Solor Selatan	0	0	0
Solor Timur	0	0	0
Adonara Barat	0	0	0
Wotan Ulu Mado	0	0	0
Adonara Tengah	0	0	0
Adonara Timur	0	0	0
Ile Boleng	0	0	0
Witihama	0	0	0
Kelubagolit	0	0	0
Adonara	0	0	0
Flores Timur	0	0	0



Lanjutan Tabel/*Continued Table 3.16*

Kecamatan <i>District</i>	Jenis Jasa <i>Type of Services</i>		
	Jasa Produksi Budi Daya Ikan di Laut <i>Aquaculture Production Services in Marine</i>	Jasa Pasca Panen Budi Daya Ikan di Laut <i>Post-harvest Services for Aquaculture in Marine</i>	Jasa Sarana Produksi Budi Daya Ikan Air Tawar <i>Freshwater Fish Aquaculture Production Facilities Services</i>
(1)	(26)	(27)	(28)
Wulangitang	0	0	0
Titehena	0	0	0
Ilebura	0	0	0
Tanjung Bunga	0	0	0
Lewolema	0	0	0
Larantuka	0	0	0
Ile Mandiri	0	0	0
Demon Pagong	0	0	0
Solor Barat	0	0	0
Solor Selatan	0	0	0
Solor Timur	0	0	0
Adonara Barat	0	0	0
Wotan Ulu Mado	0	0	0
Adonara Tengah	0	0	0
Adonara Timur	0	0	0
Ile Boleng	0	0	0
Witihama	0	0	0
Kelubagolit	0	0	0
Adonara	0	0	0
Flores Timur	0	0	0



Lanjutan Tabel/Continued Table 3.16

Kecamatan District	Jenis Jasa Type of Services		
	Jasa Produksi Budi Daya Ikan Air Tawar Freshwater Fish Aquaculture Production Services	Jasa Pasca Panen Budi Daya Ikan Air Tawar Post-Harvest Services for Freshwater Fish Aquaculture	Jasa Sarana Produksi Budi Daya Ikan Air Payau Production Facilities Services for Brackish Water Fish Aquaculture
(1)	(29)	(30)	(31)
Wulanggitang	0	0	0
Titehena	0	0	0
Ilebura	0	0	0
Tanjung Bunga	0	0	0
Lewolema	0	0	0
Larantuka	0	0	0
Ile Mandiri	0	0	0
Demon Pagong	0	0	0
Solor Barat	0	0	0
Solor Selatan	0	0	0
Solor Timur	0	0	0
Adonara Barat	0	0	0
Wotan Ulu Mado	0	0	0
Adonara Tengah	0	0	0
Adonara Timur	0	0	0
Ile Boleng	0	0	0
Witihama	0	0	0
Kelubagolit	0	0	0
Adonara	0	0	0
Flores Timur	0	0	0

Lanjutan Tabel/*Continued Table 3.16*

Kecamatan District	Jenis Jasa Type of Services	
	Jasa Produksi Budi Daya Ikan Air Payau Brackish Water Fish Aquaculture Production Services	Jasa Pasca Panen Budi Daya Ikan Air Payau Post-Harvest Services for Brackish Water fish Aquaculture
(1)	(32)	(33)
Wulangitang	0	0
Titehena	0	0
Ilebura	0	0
Tanjung Bunga	0	0
Lewolema	0	0
Larantuka	0	0
Ile Mandiri	0	0
Demon Pagong	0	0
Solor Barat	0	0
Solor Selatan	0	0
Solor Timur	0	0
Adonara Barat	0	0
Wotan Ulu Mado	0	0
Adonara Tengah	0	0
Adonara Timur	0	0
Ile Boleng	0	0
Witihama	0	0
Kelubagolit	0	0
Adonara	0	0
Flores Timur	0	0

Catatan/Note: ¹ Satu Rumah Tangga Usaha Jasa Pertanian dapat mengusahakan lebih dari satu jenis jasa pertanian/One Agricultural Services Households can engage in more than one type of agricultural services.



Tabel
Table 1.17

Jumlah Rumah Tangga Usaha Pertanian Perorangan yang Melakukan Kegiatan Ekonomi Selain Pertanian Menurut Kecamatan dan Jenis Kegiatan Ekonomi Selain Pertanian (rumah tangga), 2023
Number of Agricultural Households Engaging in Economic Activities Other Than Agriculture by District and Type of Economic Activities Other Than Agriculture (household), 2023

Kecamatan District	Rumah Tangga Usaha Pertanian yang Melakukan Kegiatan Ekonomi Selain Pertanian ¹ Agricultural Households Engaging in Economic Activities Other than Agriculture ¹	Jenis Kegiatan Ekonomi Selain Pertanian Type of Economic Activities Other Than Agriculture	
		Manufaktur Pengolahan Produk Pertanian Agricultural Product Processing Manufacturing	Manufaktur Kerajinan Tangan Handicraft Manufacturing
(1)	(2)	(3)	(4)
Wulanggitang	2	0	0
Titehena	3	0	0
Ilebura	1	0	0
Tanjung Bunga	7	0	1
Lewolema	6	0	0
Larantuka	0	0	0
Ile Mandiri	2	0	0
Demon Pagong	1	0	0
Solor Barat	2	0	0
Solor Selatan	0	0	0
Solor Timur	4	0	0
Adonara Barat	1	0	0
Wotan Ulu Mado	4	0	0
Adonara Tengah	0	0	0
Adonara Timur	2	0	0
Ile Boleng	4	2	2
Witihama	4	0	0
Kelubagolit	68	56	37
Adonara	3	2	0
Flores Timur	114	60	40

Lanjutan Tabel/*Continued Table 3.17*

Kecamatan District	Jenis Kegiatan Ekonomi Selain Pertanian Type of Economic Activities Other Than Agriculture			
	Perdagangan Grosir dan Eceran, Perbaikan Kendaraan Bermotor Wholesale and Retail Trade, Motor Vehicle Repair	Hotel dan Restoran Hotels and Restaurants	Agrowisata Agrotourism	Lainnya Others
(1)	(5)	(6)	(7)	(8)
Wulanggintang	2	0	0	2
Titehena	3	0	0	3
Ilebura	0	0	0	1
Tanjung Bunga	5	0	0	5
Lewolema	3	0	0	6
Larantuka	0	0	0	0
Ile Mandiri	1	0	0	2
Demon Pagong	0	0	0	1
Solor Barat	0	0	0	2
Solor Selatan	0	0	0	0
Solor Timur	3	0	0	4
Adonara Barat	1	0	0	0
Wotan Ulu Mado	0	0	0	4
Adonara Tengah	0	0	0	0
Adonara Timur	1	0	0	2
Ile Boleng	2	0	0	3
Witihama	2	0	0	3
Kelubagolit	16	0	0	41
Adonara	1	0	0	1
Flores Timur	40	0	0	80

Catatan/Note:¹ Satu Rumah Tangga Usaha Pertanian dapat melakukan lebih dari satu jenis kegiatan ekonomi selain pertanian/One Agricultural Households can engage in more than one type of economic activities other than agriculture.



Tabel
Table

1.18

Jumlah Usaha Pertanian Perorangan yang Melakukan Kegiatan Ekonomi Selain Pertanian Menurut Kecamatan dan Jenis Kegiatan Ekonomi Selain Pertanian (unit), 2023
Number of Individual Agricultural Holdings Engaging in Economic Activities Other Than Agriculture by District and Type of Economic Activities Other Than Agriculture (units), 2023

Kecamatan District	Usaha Pertanian Perorangan yang Melakukan Kegiatan Ekonomi Selain Pertanian ¹ Individual Agricultural Holdings Engaging in Economic Activities Other than Agriculture ¹	Jenis Kegiatan Ekonomi Selain Pertanian Type of Economic Activities Other Than Agriculture	
		Manufaktur Pengolahan Produk Pertanian Agricultural Product Processing Manufacturing	Manufaktur Kerajinan Tangan Handicraft Manufacturing
(1)	(2)	(3)	(4)
Wulanggitang	2	0	0
Titehena	3	0	0
Ilebura	1	0	0
Tanjung Bunga	7	0	1
Lewolema	6	0	0
Larantuka	0	0	0
Ile Mandiri	2	0	0
Demon Pagong	1	0	0
Solor Barat	2	0	0
Solor Selatan	0	0	0
Solor Timur	4	0	0
Adonara Barat	1	0	0
Wotan Ulu Mado	4	0	0
Adonara Tengah	0	0	0
Adonara Timur	2	0	0
Ile Boleng	4	2	2
Witihama	4	0	0
Kelubagolit	73	61	42
Adonara	3	2	0
Flores Timur	119	65	45

Lanjutan Tabel/*Continued Table 3.18*

Kecamatan <i>District</i>	Jenis Kegiatan Ekonomi Selain Pertanian <i>Type of Economic Activities Other Than Agriculture</i>			
	Perdagangan Grosir dan Eceran, Perbaikan Kendaraan Bermotor <i>Wholesale and Retail Trade, Motor Vehicle Repair</i>	Hotel dan Restoran <i>Hotels and Restaurants</i>	Agrowisata <i>Agrotourism</i>	Lainnya <i>Others</i>
(1)	(5)	(6)	(7)	(8)
Wulanggintang	2	0	0	2
Titehena	3	0	0	3
Ilebura	0	0	0	1
Tanjung Bunga	5	0	0	5
Lewolema	3	0	0	6
Larantuka	0	0	0	0
Ile Mandiri	1	0	0	2
Demon Pagong	0	0	0	1
Solor Barat	0	0	0	2
Solor Selatan	0	0	0	0
Solor Timur	3	0	0	4
Adonara Barat	1	0	0	0
Wotan Ulu Mado	0	0	0	4
Adonara Tengah	0	0	0	0
Adonara Timur	1	0	0	2
Ile Boleng	2	0	0	3
Witihama	2	0	0	3
Kelubagolit	18	0	0	44
Adonara	1	0	0	1
Flores Timur	42	0	0	83

Catatan/Note: ¹ Satu Usaha Pertanian Perorangan dapat melakukan lebih dari satu jenis kegiatan ekonomi selain pertanian/One Individual Agricultural Holdings can engage in more than one type of economic activities other than agriculture.



Tabel
Table

1.19

Jumlah Rumah Tangga Usaha Pertanian di Flores Timur Menurut Golongan Luas Lahan yang dikuasai (rumah tangga), 2023
Number of Agricultural Households by Classification Land Area Utilized in Flores Timur, (households), 2023

Golongan Luas Lahan (m ²) Group Land Area	Jumlah Rumah Tangga Usaha Pertanian Number of Agricultural Households
(1)	(2)
< 1.000	8678.00
1.000-1.999	5055.00
2.000-4.999	10152.00
5.000-9.999	9699.00
10.000-19.999	6321.00
20.000-29.999	1283.00
>=30.000	564.00

Tabel
Table

1.20

Jumlah Usaha Pertanian Perorangan Pengguna Lahan Pertanian dan Usaha Pertanian Perorangan Gurem Menurut Kecamatan (unit), 2023
Number of Individual Agricultural Holdings Utilizing Agricultural Land and Gurem Individual Agricultural Holdings by District (units), 2023

Kecamatan District	Menggunakan Lahan Pertanian Using Agricultural Land	Usaha Pertanian Perorangan Gurem Gurem Individual Agricultural Holdings
(1)	(2)	(3)
Wulanggitang	2599	1052
Titehena	2680	1652
Ilebura	1359	587
Tanjung Bunga	3019	808
Lewolema	1771	857
Larantuka	1690	1392
Ile Mandiri	1771	980
Demon Pagong	1024	666
Solor Barat	2047	734
Solor Selatan	1177	641
Solor Timur	1859	1799
Adonara Barat	2304	790
Wotan Ulu Mado	1523	775
Adonara Tengah	2403	714
Adonara Timur	3401	2759
Ile Boleng	2943	2014
Witihama	3219	2433
Kelubagolit	2453	1843
Adonara	2355	1247
Flores Timur	41597	23743



Tabel
Table

1.21

Jumlah Petani¹ Pengguna Lahan Pertanian dan Petani Gurem Menurut Kecamatan (orang), 2023
Number of Farmers¹ Utilizing Agricultural Land and Gurem Farmer's by District (person), 2023

Kecamatan District	Menggunakan Lahan Pertanian Using Agricultural Land	Petani Gurem Gurem Farmer
(1)	(2)	(3)
Wulanggitang	2599	1052
Titehena	2678	1651
Ilebura	1359	587
Tanjung Bunga	3010	800
Lewolema	1771	857
Larantuka	1683	1386
Ile Mandiri	1771	980
Demon Pagong	1024	666
Solor Barat	2047	734
Solor Selatan	1177	641
Solor Timur	1859	1799
Adonara Barat	2300	788
Wotan Ulu Mado	1515	769
Adonara Tengah	2403	714
Adonara Timur	3394	2758
Ile Boleng	2941	2013
Witihama	3219	2433
Kelubagolit	2448	1838
Adonara	2346	1244
Flores Timur	41544	23710

Catatan/Note : ¹ Petani yang dimaksud adalah pelaku usaha pertanian subsektor tanaman pangan, hortikultura, perkebunan, peternakan (konsep petani sesuai Permentan Nomor 4 Tahun 2019)/
Farmers referred to agricultural business actors in the sub-sectors of food crops, horticulture, estate crops, and livestock (farmer concept according to Minister of Agriculture Regulation Number 4 of 2019)

Tabel
Table

1.22

Jumlah Usaha Pertanian Perorangan Pengguna Lahan Pertanian menurut Kecamatan dan Subsektor (unit), 2023
Number of Individual Agricultural Holdings Utilizing Agricultural Land by District and Subsectors (units), 2023

Kecamatan District	Menggunakan Lahan Pertanian Using Agricultural Land		
	Petani Tanaman Pangan Food Crop Farmers	Petani Hortikultura Horticulture Farmers	Pekebun Planters
(1)	(2)	(3)	(4)
Wulanggintang	1951	77	2115
Titehena	1662	853	2295
Ilebura	1098	16	1117
Tanjung Bunga	2066	333	2513
Lewolema	760	36	1730
Larantuka	810	267	589
Ile Mandiri	1033	257	1635
Demon Pagong	697	24	744
Solor Barat	1995	211	1607
Solor Selatan	1173	33	736
Solor Timur	1651	89	1012
Adonara Barat	812	1435	2062
Wotan Ulu Mado	770	262	1208
Adonara Tengah	1528	1574	2325
Adonara Timur	741	458	2450
Ile Boleng	2657	140	749
Witihama	2648	147	2091
Kelubagolit	423	267	1540
Adonara	616	744	1481
Flores Timur	25091	7223	29999

Lanjutan Tabel/*Continued Table 3.22*

Kecamatan <i>District</i>	Menggunakan Lahan Pertanian <i>Using Agricultural Land</i>		
	Peternak <i>Breeders</i>	Pembudidaya Ikan <i>Fish Cultivators</i>	Petani Hutan <i>Forest Farmers</i>
(1)	(5)	(6)	(7)
Wulanggintang	1430	0	76
Titehena	1943	0	1022
Ilebura	761	0	296
Tanjung Bunga	1675	0	1292
Lewolema	821	0	658
Larantuka	1263	0	154
Ile Mandiri	1089	0	614
Demon Pagong	599	0	142
Solor Barat	1511	0	752
Solor Selatan	293	0	36
Solor Timur	1314	1	57
Adonara Barat	1521	1	676
Wotan Ulu Mado	1201	0	576
Adonara Tengah	1784	6	531
Adonara Timur	2199	0	238
Ile Boleng	2129	0	72
Witihama	2316	0	231
Kelubagolit	1540	7	241
Adonara	1426	2	260
Flores Timur	26815	17	7924

Tabel
Table

1.23

Jumlah Usaha Pertanian Perorangan Gurem Menurut Kecamatan dan Subsektor (unit), 2023
Number of Gurem Individual Agricultural Holdings by District and Subsector (units), 2023

Kecamatan District	Usaha Pertanian Perorangan Gurem Gurem Individual Agricultural Holdings		
	Petani Tanaman Pangan Food Crop Farmers	Petani Hortikultura Horticulture Farmers	Pekebun Planters
(1)	(2)	(3)	(4)
Wulanggitang	805	18	651
Titehena	836	401	1323
Ilebura	388	7	458
Tanjung Bunga	363	40	456
Lewolema	325	4	820
Larantuka	594	217	342
Ile Mandiri	485	168	856
Demon Pagong	362	20	480
Solor Barat	700	51	484
Solor Selatan	639	14	354
Solor Timur	1593	80	965
Adonara Barat	242	379	568
Wotan Ulu Mado	414	137	520
Adonara Tengah	407	405	643
Adonara Timur	555	357	1844
Ile Boleng	1761	85	363
Witihama	2043	96	1428
Kelubagolit	284	202	960
Adonara	244	413	502
Flores Timur	13040	3094	14017

Lanjutan Tabel/*Continued Table 3.23*

Kecamatan <i>District</i>	Usaha Pertanian Perorangan Gurem <i>Gurem Individual Agricultural Holdings</i>		
	Peternak <i>Breeders</i>	Pembudidaya Ikan <i>Fish Cultivators</i>	Petani Hutan <i>Forest Farmers</i>
(1)	(5)	(6)	(7)
Wulanggintang	454	0	10
Titehena	1120	0	450
Ilebura	286	0	45
Tanjung Bunga	440	0	188
Lewolema	373	0	272
Larantuka	1053	0	99
Ile Mandiri	553	0	267
Demon Pagong	365	0	80
Solor Barat	499	0	147
Solor Selatan	100	0	2
Solor Timur	1266	0	48
Adonara Barat	498	0	142
Wotan Ulu Mado	625	0	229
Adonara Tengah	486	2	95
Adonara Timur	1808	0	128
Ile Boleng	1377	0	22
Witihama	1718	0	134
Kelubagolit	1246	4	137
Adonara	812	1	68
Flores Timur	15079	7	2563

Tabel
Table

1.24

Jumlah Pengelola Usaha Pertanian Perorangan Menurut Kecamatan dan Pendidikan Tertinggi yang Ditamatkan (orang), 2023
Number of Individual Agricultural Holders by District and Educational Attainment (person), 2023

Kecamatan <i>District</i>	Pendidikan Tertinggi yang Ditamatkan <i>Educational Attainment</i>			
	Tidak/Belum Pernah Sekolah <i>No Schooling</i>	Tidak/Belum tamat SD <i>Not Yet Completed Primary School</i>	SD/Sederajat <i>Primary School</i>	SLTP/Sederajat <i>Junior High School</i>
(1)	(2)	(3)	(4)	(5)
Wulanggintang	30	61	1674	357
Titehena	17	34	1497	496
Ilebura	6	8	1043	147
Tanjung Bunga	31	52	1990	482
Lewolema	17	59	1148	179
Larantuka	4	61	662	381
Ile Mandiri	11	55	1217	198
Demon Pagong	23	30	610	157
Solor Barat	20	14	1441	218
Solor Selatan	45	8	950	63
Solor Timur	125	101	1705	315
Adonara Barat	63	53	1425	351
Wotan Ulu Mado	134	60	1003	145
Adonara Tengah	133	99	1379	288
Adonara Timur	196	349	1813	522
Ile Boleng	217	142	1718	380
Witihama	497	233	1474	433
Kelubagolit	71	284	964	440
Adonara	155	67	1572	402
Flores Timur	1795	1770	25285	5954

Lanjutan Tabel/*Continued Table 3.24*

Kecamatan District	Pendidikan Tertinggi yang Ditematkan Educational Attainment			
	SLTA/Sederajat Pertanian Agricultural Senior High School	SLTA/Sederajat Non Pertanian Non Agricultural Senior High School	SLTA/ sederajat Senior High School (6) + (7)	D1/D2/ D3 pertanian Agricultural D1/ D2/D3
(1)	(6)	(7)	(8)	(9)
Wulanggitang	66	303	369	6
Titehena	62	480	542	9
Ilebura	6	123	129	1
Tanjung Bunga	27	512	539	0
Lewolema	24	234	258	2
Larantuka	12	634	646	5
Ile Mandiri	15	272	287	5
Demon Pagong	2	172	174	1
Solor Barat	6	302	308	2
Solor Selatan	10	82	92	0
Solor Timur	14	369	383	0
Adonara Barat	16	350	366	1
Wotan Ulu Mado	43	167	210	0
Adonara Tengah	54	290	344	3
Adonara Timur	22	678	700	2
Ile Boleng	20	459	479	0
Witihama	15	561	576	2
Kelubagolit	25	567	592	2
Adonara	24	423	447	4
Flores Timur	463	6978	7441	45



Lanjutan Tabel/*Continued Table 3.24*

Kecamatan <i>District</i>	Pendidikan Tertinggi yang Ditamatkan <i>Educational Attainment</i>				
	D1/D2/ D3 non pertanian <i>Non Agricultural D1/D2/D3</i>	D1/D2/D3 (9) + (10)	D4/S1 pertanian <i>Agricultural D4/S1</i>	D4/S1 non pertanian <i>Non Agricultural D4/S1</i>	D4/S1
(1)	(10)	(11)	(12)	(13)	(14)
Wulanggitang	18	24	6	80	86
Titehena	39	48	4	94	98
Ilebura	7	8	2	34	36
Tanjung Bunga	28	28	7	137	144
Lewolema	24	26	2	83	85
Larantuka	38	43	7	107	114
Ile Mandiri	21	26	4	65	69
Demon Pagong	10	11	2	31	33
Solor Barat	12	14	2	45	47
Solor Selatan	7	7	0	17	17
Solor Timur	34	34	1	109	110
Adonara Barat	35	36	5	111	116
Wotan Ulu Mado	11	11	10	44	54
Adonara Tengah	34	37	6	114	120
Adonara Timur	34	36	6	165	171
Ile Boleng	29	29	6	97	103
Witihama	38	40	6	119	125
Kelubagolit	62	64	6	143	149
Adonara	35	39	8	100	108
Flores Timur	516	561	90	1695	1785

Lanjutan Tabel/*Continued Table 3.24*

Kecamatan District	Pendidikan Tertinggi yang Ditamatkan Educational Attainment				Jumlah Total
	Profesi Profession	S2/S3 Pertanian Agricultural S2/S3	S2/S3 non pertanian Non Agricultural S2/S3	S2/S3 S2/S3 (16) + (17)	
(1)	(15)	(16)	(17)	(18)	(19)
Wulanggitang	1	0	1	1	2603
Titehena	0	0	0	0	2732
Ilebura	0	0	0	0	1377
Tanjung Bunga	0	0	0	0	3266
Lewolema	2	0	1	1	1775
Larantuka	0	0	3	3	1914
Ile Mandiri	0	0	0	0	1863
Demon Pagong	0	0	0	0	1038
Solor Barat	0	0	1	1	2063
Solor Selatan	0	0	0	0	1182
Solor Timur	0	0	0	0	2773
Adonara Barat	0	0	1	1	2411
Wotan Ulu Mado	0	0	0	0	1617
Adonara Tengah	3	0	1	1	2404
Adonara Timur	0	0	0	0	3787
Ile Boleng	0	0	1	1	3069
Witihama	0	0	1	1	3379
Kelubagolit	1	1	1	2	2567
Adonara	0	0	1	1	2791
Flores Timur	7	1	12	13	44611

Tabel
Table

1.25

Jumlah Pengelola Usaha Pertanian Perorangan Berjenis Kelamin Laki-Laki Menurut Kecamatan dan Pendidikan Tertinggi yang Ditamatkan (orang), 2023
Number of Male Agricultural Household Members by District and Educational Attainment (person), 2023

Kecamatan District	Pendidikan Tertinggi yang Ditamatkan Educational Attainment			
	Tidak/Belum Pernah Sekolah No Schooling	Tidak/Belum tamat SD Not Yet Completed Primary School	SD/Sederajat Primary School	SLTP/Sederajat Junior High School
(1)	(2)	(3)	(4)	(5)
Wulanggitang	19	52	1339	301
Titehena	9	25	1114	419
Ilebura	4	6	815	125
Tanjung Bunga	17	38	1529	389
Lewolema	9	45	878	158
Larantuka	4	47	511	318
Ile Mandiri	7	43	984	169
Demon Pagong	18	21	457	141
Solor Barat	12	11	884	162
Solor Selatan	20	5	580	53
Solor Timur	58	64	1163	258
Adonara Barat	40	42	1125	310
Wotan Ulu Mado	102	44	792	125
Adonara Tengah	84	75	1081	246
Adonara Timur	125	228	1346	430
Ile Boleng	111	99	1228	310
Witihama	225	132	999	337
Kelubagolit	37	155	558	310
Adonara	73	34	1001	286
Flores Timur	974	1166	18384	4847

Lanjutan Tabel/*Continued Table 3.25*

Kecamatan District	Pendidikan Tertinggi yang Ditamatkan Educational Attainment			
	SLTA/Sederajat Pertanian Agricultural Senior High School	SLTA/Sederajat Non Pertanian Non Agricultural Senior High School	SLTA/ sederajat Senior High School (6) + (7)	D1/D2/ D3 pertanian Agricultural D1/ D2/D3
(1)	(6)	(7)	(8)	(9)
Wulanggintang	59	264	323	6
Titehena	55	431	486	8
Ilebura	4	112	116	1
Tanjung Bunga	26	428	454	0
Lewolema	23	210	233	2
Larantuka	11	514	525	4
Ile Mandiri	14	249	263	4
Demon Pagong	2	155	157	1
Solor Barat	5	239	244	2
Solor Selatan	9	67	76	0
Solor Timur	13	318	331	0
Adonara Barat	14	330	344	1
Wotan Ulu Mado	39	154	193	0
Adonara Tengah	49	264	313	2
Adonara Timur	21	601	622	2
Ile Boleng	17	404	421	0
Witihama	13	486	499	1
Kelubagolit	20	436	456	2
Adonara	20	332	352	4
Flores Timur	414	5994	6408	40



Lanjutan Tabel/*Continued Table 3.25*

Kecamatan <i>District</i>	Pendidikan Tertinggi yang Ditamatkan <i>Educational Attainment</i>				
	D1/D2/ D3 non pertanian <i>Non Agricultural</i> D1/D2/D3	D1/D2/D3 (9) + (10)	D4/S1 pertanian <i>Agricultural</i> D4/S1	D4/S1 non pertanian <i>Non Agricultural</i> D4/S1	D4/S1 (12) + (13)
(1)	(10)	(11)	(12)	(13)	(14)
Wulanggintang	15	21	6	69	75
Titehena	31	39	4	80	84
Ilebura	7	8	1	27	28
Tanjung Bunga	24	24	7	120	127
Lewolema	21	23	2	75	77
Larantuka	29	33	6	94	100
Ile Mandiri	18	22	4	59	63
Demon Pagong	8	9	2	28	30
Solor Barat	11	13	2	34	36
Solor Selatan	7	7	0	14	14
Solor Timur	28	28	1	98	99
Adonara Barat	33	34	4	105	109
Wotan Ulu Mado	10	10	9	44	53
Adonara Tengah	26	28	5	105	110
Adonara Timur	29	31	6	147	153
Ile Boleng	26	26	6	88	94
Witihama	34	35	5	109	114
Kelubagolit	52	54	5	104	109
Adonara	28	32	7	78	85
Flores Timur	437	477	82	1478	1560

Lanjutan Tabel/*Continued Table 3.25*

Kecamatan District	Pendidikan Tertinggi yang Ditamatkan Educational Attainment				Jumlah Total
	Profesi Profession	S2/S3 Pertanian Agricultural S2/S3	S2/S3 non pertanian Non Agricultural S2/S3	S2/S3 S2/S3 (16) + (17)	
(1)	(15)	(16)	(17)	(18)	(19)
Wulanggitang	1	0	1	1	2132
Titehena	0	0	0	0	2176
Ilebura	0	0	0	0	1102
Tanjung Bunga	0	0	0	0	2578
Lewolema	2	0	1	1	1426
Larantuka	0	0	3	3	1541
Ile Mandiri	0	0	0	0	1551
Demon Pagong	0	0	0	0	833
Solor Barat	0	0	1	1	1363
Solor Selatan	0	0	0	0	755
Solor Timur	0	0	0	0	2001
Adonara Barat	0	0	1	1	2005
Wotan Ulu Mado	0	0	0	0	1319
Adonara Tengah	3	0	1	1	1941
Adonara Timur	0	0	0	0	2935
Ile Boleng	0	0	1	1	2290
Witihama	0	0	1	1	2342
Kelubagolit	0	1	1	2	1681
Adonara	0	0	1	1	1864
Flores Timur	6	1	12	13	33835

Tabel
Table 1.26

Jumlah Pengelola Usaha Pertanian Perorangan Berjenis Kelamin Perempuan Menurut Kecamatan dan Pendidikan Tertinggi yang Ditamatkan (orang), 2023
Number of Female Agricultural Household Members by District and Educational Attainment (person), 2023

Kecamatan District	Pendidikan Tertinggi yang Ditamatkan Educational Attainment			
	Tidak/Belum Pernah Sekolah No Schooling	Tidak/Belum tamat SD Not Yet Completed Primary School	SD/Sederajat Primary School	SLTP/Sederajat Junior High School
(1)	(2)	(3)	(4)	(5)
Wulanggitang	11	9	335	56
Titehena	8	9	383	77
Ilebura	2	2	228	22
Tanjung Bunga	14	14	461	93
Lewolema	8	14	270	21
Larantuka	0	14	151	63
Ile Mandiri	4	12	233	29
Demon Pagong	5	9	153	16
Solor Barat	8	3	557	56
Solor Selatan	25	3	370	10
Solor Timur	67	37	542	57
Adonara Barat	23	11	300	41
Wotan Ulu Mado	32	16	211	20
Adonara Tengah	49	24	298	42
Adonara Timur	71	121	467	92
Ile Boleng	106	43	490	70
Witihama	272	101	475	96
Kelubagolit	34	129	406	130
Adonara	82	33	571	116
Flores Timur	821	604	6901	1107

Lanjutan Tabel/*Continued Table 1.26*

Kecamatan District	Pendidikan Tertinggi yang Ditamatkan Educational Attainment			
	SLTA/Sederajat Pertanian Agricultural Senior High School	SLTA/Sederajat Non Pertanian Non Agricultural Senior High School	SLTA/ sederajat Senior High School (6) + (7)	D1/D2/ D3 pertanian Agricultural D1/ D2/D3
(1)	(6)	(7)	(8)	(9)
Wulanggitang	7	39	46	0
Titehena	7	49	56	1
Ilebura	2	11	13	0
Tanjung Bunga	1	84	85	0
Lewolema	1	24	25	0
Larantuka	1	120	121	1
Ile Mandiri	1	23	24	1
Demon Pagong	0	17	17	0
Solor Barat	1	63	64	0
Solor Selatan	1	15	16	0
Solor Timur	1	51	52	0
Adonara Barat	2	20	22	0
Wotan Ulu Mado	4	13	17	0
Adonara Tengah	5	26	31	1
Adonara Timur	1	77	78	0
Ile Boleng	3	55	58	0
Witihama	2	75	77	1
Kelubagolit	5	131	136	0
Adonara	4	91	95	0
Flores Timur	49	984	1033	5



Lanjutan Tabel/*Continued Table 1.26*

Kecamatan <i>District</i>	Pendidikan Tertinggi yang Ditamatkan <i>Educational Attainment</i>				
	D1/D2/ D3 non pertanian <i>Non Agricultural D1/D2/D3</i>	D1/D2/D3 (9) + (10)	D4/S1 pertanian <i>Agricultural D4/S1</i>	D4/S1 non pertanian <i>Non Agricultural D4/S1</i>	D4/S1 (12) + (13)
(1)	(10)	(11)	(12)	(13)	(14)
Wulanggintang	3	3	0	11	11
Titehena	8	9	0	14	14
Ilebura	0	0	1	7	8
Tanjung Bunga	4	4	0	17	17
Lewolema	3	3	0	8	8
Larantuka	9	10	1	13	14
Ile Mandiri	3	4	0	6	6
Demon Pagong	2	2	0	3	3
Solor Barat	1	1	0	11	11
Solor Selatan	0	0	0	3	3
Solor Timur	6	6	0	11	11
Adonara Barat	2	2	1	6	7
Wotan Ulu Mado	1	1	1	0	1
Adonara Tengah	8	9	1	9	10
Adonara Timur	5	5	0	18	18
Ile Boleng	3	3	0	9	9
Witihama	4	5	1	10	11
Kelubagolit	10	10	1	39	40
Adonara	7	7	1	22	23
Flores Timur	79	84	8	217	225

Lanjutan Tabel/*Continued Table 3.26*

Kecamatan District	Pendidikan Tertinggi yang Ditamatkan Educational Attainment				Jumlah Total
	Profesi Profession	S2/S3 Pertanian Agricultural S2/S3	S2/S3 non pertanian Non Agricultural S2/S3	S2/S3 S2/S3 (16) + (17)	
(1)	(15)	(16)	(17)	(18)	(19)
Wulanggitang	0	0	0	0	471
Titehena	0	0	0	0	556
Ilebura	0	0	0	0	275
Tanjung Bunga	0	0	0	0	688
Lewolema	0	0	0	0	349
Larantuka	0	0	0	0	373
Ile Mandiri	0	0	0	0	312
Demon Pagong	0	0	0	0	205
Solor Barat	0	0	0	0	700
Solor Selatan	0	0	0	0	427
Solor Timur	0	0	0	0	772
Adonara Barat	0	0	0	0	406
Wotan Ulu Mado	0	0	0	0	298
Adonara Tengah	0	0	0	0	463
Adonara Timur	0	0	0	0	852
Ile Boleng	0	0	0	0	779
Witihama	0	0	0	0	1037
Kelubagolit	1	0	0	0	886
Adonara	0	0	0	0	927
Flores Timur	1	0	0	0	10776

Tabel
Table 1.27

Jumlah Anggota Rumah Tangga Usaha Pertanian Berumur 10 Tahun ke Atas Menurut Kecamatan dan Aktivitas Ekonomi yang Dilakukan (orang), 2023
Number of Agricultural Household Members Aged 10 Years and Above by District and Economic Activity (person), 2023

Kecamatan District	Jumlah ART berumur 10 Tahun ke Atas ¹ Total of Agricultural Household Members Aged 10 Years and Above ¹	Aktivitas Ekonomi Economic Activity	
		Pengelola Usaha Tanaman Pangan, Hortikultura, Perkebunan, dan/atau peternakan Food Crop, Horticulture, Estate Crop, and/or Livestock Holders	Pengelola Usaha Perikanan dan atau Kehutanan Fishery and/or Forestry Holders
(1)	(2)	(3)	(4)
Wulanggintang	6648	2600	104
Titehena	6244	2713	1209
Ilebura	3927	1367	363
Tanjung Bunga	7265	3180	1523
Lewolema	4750	1774	675
Larantuka	3835	1701	508
Ile Mandiri	4236	1840	708
Demon Pagong	2674	1034	210
Solor Barat	5263	2051	958
Solor Selatan	2652	1177	90
Solor Timur	6766	2393	655
Adonara Barat	6442	2303	801
Wotan Ulu Mado	4396	1603	614
Adonara Tengah	6359	2404	533
Adonara Timur	7550	3622	457
Ile Boleng	5956	3011	194
Witihama	5593	3289	388
Kelubagolit	4620	2559	245
Adonara	5281	2487	582
Flores Timur	100457	43108	10817



Lanjutan Tabel/Continued Table 3.27

Kecamatan District	Aktivitas Ekonomi Economic Activity		
	Pengelola Usaha Jasa Pertanian Agricultural Services Holders	Pekerja pada unit usaha tanaman pangan, hortikultura, perkebunan, dan/atau peternakan Workers in Food Crops, Horticulture, Plantation, and/or Livestock Businesses	Pekerja pada unit usaha perikanan dan atau kehutanan Workers in Fishery and/or Forestry Businesses
(1)	(5)	(6)	(7)
Wulanggitang	62	4207	12
Titehena	47	3252	53
Ilebura	5	2365	46
Tanjung Bunga	44	4620	340
Lewolema	1	2870	7
Larantuka	8	824	228
Ile Mandiri	4	2141	111
Demon Pagong	1	1599	1
Solor Barat	7	3302	28
Solor Selatan	19	1439	13
Solor Timur	3	2743	1075
Adonara Barat	0	3728	212
Wotan Ulu Mado	15	2662	139
Adonara Tengah	1	3493	5
Adonara Timur	23	2673	515
Ile Boleng	1	2352	3
Witihama	2	1411	56
Kelubagolit	9	1584	0
Adonara	13	1748	653
Flores Timur	265	49013	3497



Lanjutan Tabel/*Continued Table 3.27*

Kecamatan <i>District</i>	Aktivitas Ekonomi <i>Economic Activity</i>		
	Pekerja pada unit usaha jasa pertanian <i>Workers in Agricultural Services Businesses</i>	Pengelola usaha lainnya <i>Other Business Holders</i>	Pekerja pada unit usaha lainnya <i>Workers in Other Business</i>
(1)	(8)	(9)	(10)
Wulanggitang	3	126	621
Titehena	135	159	1275
Ilebura	52	28	529
Tanjung Bunga	11	131	872
Lewolema	1	247	753
Larantuka	6	249	1691
Ile Mandiri	0	145	595
Demon Pagong	1	59	264
Solor Barat	3	185	772
Solor Selatan	4	93	284
Solor Timur	5	297	953
Adonara Barat	2	53	1834
Wotan Ulu Mado	84	162	1098
Adonara Tengah	2	118	1688
Adonara Timur	7	417	1719
Ile Boleng	0	871	822
Witihama	10	542	1308
Kelubagolit	14	1141	1719
Adonara	5	188	562
Flores Timur	345	5211	19359

Lanjutan Tabel/*Continued Table 3.27*

Kecamatan <i>District</i>	Aktivitas Ekonomi <i>Economic Activity</i>	
	Pengelola Usaha tanaman pangan, hortikultura, perkebunan, peternakan, Perikanan, Kehutanan, dan/atau jasa pertanian <i>Food Crop, Horticulture, Estate Crop, Livestock, Fishery, Forestry, and/or Agricultural Services Holders</i>	Pengelola Usaha tanaman pangan, hortikultura, perkebunan, peternakan, Perikanan, Kehutanan <i>Food Crop, Horticulture, Estate Crop, Livestock, Fishery, Forestry Holders</i>
(1)	(11)	(12)
Wulanggitang	2603	2603
Titehena	2732	2732
Ilebura	1377	1377
Tanjung Bunga	3266	3264
Lewolema	1775	1775
Larantuka	1914	1912
Ile Mandiri	1863	1863
Demon Pagong	1038	1038
Solor Barat	2063	2063
Solor Selatan	1182	1182
Solor Timur	2773	2773
Adonara Barat	2411	2411
Wotan Ulu Mado	1617	1617
Adonara Tengah	2404	2404
Adonara Timur	3787	3787
Ile Boleng	3069	3069
Witihama	3379	3379
Kelubagolit	2567	2565
Adonara	2791	2788
Flores Timur	44611	44602

Catatan/Note : ¹ Seorang ART Berumur 10 Tahun ke Atas dapat melakukan beberapa aktivitas/Agricultural Household Members Aged 10 Years and Above can do several activities

Tabel
Table

1.28

Jumlah Anggota Rumah Tangga Usaha Pertanian Berjenis Kelamin Laki-Laki Berumur 10 Tahun ke Atas Menurut Kecamatan dan Aktivitas Ekonomi yang Dilakukan (orang), 2023
Number of Male Agricultural Household Members Aged 10 Years and Above by District and Economic Activity (person), 2023

Kecamatan District	Jumlah ART berumur di atas 10 Tahun ¹ Total of Agricultural Household Members Aged 10 Years and Above ¹	Aktivitas Ekonomi Economic Activity	
		Pengelola Usaha Tanaman Pangan, Hortikultura, Perkebunan, dan/ atau peternakan Food Crop, Horticulture, Estate Crop, and/or Livestock Holders	Pengelola Usaha Perikanan dan atau Kehutanan Fishery and/or Forestry Holders
(1)	(2)	(3)	(4)
Wulanggintang	3346	2129	97
Titehena	3198	2157	1054
Ilebura	1918	1092	299
Tanjung Bunga	3796	2494	1342
Lewolema	2391	1426	547
Larantuka	2221	1328	476
Ile Mandiri	2274	1528	621
Demon Pagong	1323	829	188
Solor Barat	2390	1353	727
Solor Selatan	1156	750	83
Solor Timur	3244	1622	633
Adonara Barat	3337	1907	706
Wotan Ulu Mado	2149	1307	527
Adonara Tengah	3235	1941	461
Adonara Timur	4015	2771	421
Ile Boleng	2897	2232	186
Witihama	2907	2261	344
Kelubagolit	2252	1673	209
Adonara	2606	1568	538
Flores Timur	50655	32368	9459

Lanjutan Tabel/*Continued Table 3.28*

Kecamatan <i>District</i>	Aktivitas Ekonomi <i>Economic Activity</i>		
	Pengelola Usaha Jasa Pertanian <i>Agricultural Services Holders</i>	Pekerja pada unit usaha tanaman pangan, hortikultura, perkebunan, dan/atau peternakan <i>Workers in Food Crops, Horticulture, Plantation, and/or Livestock Businesses</i>	Pekerja pada unit usaha perikanan dan atau kehutanan <i>Workers in Fishery and/or Forestry Businesses</i>
(1)	(5)	(6)	(7)
Wulanggitang	55	1427	4
Titehena	44	1034	26
Ilebura	5	701	15
Tanjung Bunga	41	1767	186
Lewolema	1	919	5
Larantuka	8	205	123
Ile Mandiri	4	643	36
Demon Pagong	1	492	1
Solor Barat	7	1068	15
Solor Selatan	10	383	12
Solor Timur	3	797	421
Adonara Barat	0	1297	57
Wotan Ulu Mado	14	774	41
Adonara Tengah	1	1086	2
Adonara Timur	23	622	357
Ile Boleng	1	515	2
Witihama	1	263	45
Kelubagolit	8	538	0
Adonara	13	519	206
Flores Timur	240	15050	1554



Lanjutan Tabel/*Continued Table 3.28*

Kecamatan <i>District</i>	Aktivitas Ekonomi <i>Economic Activity</i>		
	Pekerja pada unit usaha jasa pertanian <i>Workers in Agricultural Services Businesses</i>	Pengelola usaha lainnya <i>Other Business Holders</i>	Pekerja pada unit usaha lainnya <i>Workers in Other Business</i>
(1)	(8)	(9)	(10)
Wulanggitang	2	83	389
Titehena	52	76	743
Ilebura	13	21	389
Tanjung Bunga	11	90	571
Lewolema	1	152	480
Larantuka	1	106	1062
Ile Mandiri	0	70	340
Demon Pagong	0	40	168
Solor Barat	3	96	507
Solor Selatan	2	46	190
Solor Timur	0	132	559
Adonara Barat	2	29	1046
Wotan Ulu Mado	47	103	838
Adonara Tengah	2	82	1194
Adonara Timur	5	118	997
Ile Boleng	0	312	475
Witihama	7	196	719
Kelubagolit	8	503	618
Adonara	5	80	297
Flores Timur	161	2335	11582

Lanjutan Tabel/*Continued Table 3.28*

Kecamatan <i>District</i>	Pengelola Usaha tanaman pangan, hortikultura, perkebunan, peternakan, Perikanan, Kehutanan, dan/atau jasa pertanian <i>Food Crop, Horticulture, Estate Crop, Livestock, Fishery, Forestry, and/or Agricultural Services Holders</i>	Pengelola Usaha tanaman pangan, hortikultura, perkebunan, peternakan, Perikanan, Kehutanan <i>Food Crop, Horticulture, Estate Crop, Livestock, Fishery, Forestry Holders</i>
(1)	(11)	(12)
Wulanggitang	2132	2132
Titehena	2176	2176
Ilebura	1102	1102
Tanjung Bunga	2578	2577
Lewolema	1426	1426
Larantuka	1541	1539
Ile Mandiri	1551	1551
Demon Pagong	833	833
Solor Barat	1363	1363
Solor Selatan	755	755
Solor Timur	2001	2001
Adonara Barat	2005	2005
Wotan Ulu Mado	1319	1319
Adonara Tengah	1941	1941
Adonara Timur	2935	2935
Ile Boleng	2290	2290
Witihama	2342	2342
Kelubagolit	1681	1679
Adonara	1864	1861
Flores Timur	33835	33827

Catatan/Note: ¹ Seorang ART Berjenis Kelamin Laki-laki Berumur 10 Tahun ke Atas dapat melakukan beberapa aktivitas/*Male Agricultural Household Members Aged 10 Years and Above can do several activities*

Tabel
Table

1.29

Jumlah Anggota Rumah Tangga Usaha Pertanian Berjenis Kelamin Perempuan Berumur 10 Tahun ke Atas Menurut Kecamatan dan Aktivitas Ekonomi yang Dilakukan (orang), 2023
Number of Female Agricultural Household Members Aged 10 Years and Above by District and Economic Activity (person), 2023

Kecamatan District	Jumlah ART berumur di atas 10 Tahun ¹ Total of Agricultural Household Members Aged 10 Years and Above ¹	Aktivitas Ekonomi Economic Activity	
		Pengelola Usaha Tanaman Pangan, Hortikultura, Perkebunan, dan/atau peternakan Food Crop, Horticulture, Estate Crop, and/ or Livestock Holders	Pengelola Usaha Perikanan dan atau Kehutanan Fishery and/or Forestry Holders
(1)	(2)	(3)	(4)
Wulanggintang	3302	471	7
Titehena	3046	556	155
Ilebura	2009	275	64
Tanjung Bunga	3469	686	181
Lewolema	2359	348	128
Larantuka	1614	373	32
Ile Mandiri	1962	312	87
Demon Pagong	1351	205	22
Solor Barat	2873	698	231
Solor Selatan	1496	427	7
Solor Timur	3522	771	22
Adonara Barat	3105	396	95
Wotan Ulu Mado	2247	296	87
Adonara Tengah	3124	463	72
Adonara Timur	3535	851	36
Ile Boleng	3059	779	8
Witihama	2686	1028	44
Kelubagolit	2368	886	36
Adonara	2675	919	44
Flores Timur	49802	10740	1358

Lanjutan Tabel/*Continued Table 3.29*

Kecamatan <i>District</i>	Aktivitas Ekonomi <i>Economic Activity</i>		
	Pengelola Usaha Jasa Pertanian <i>Agricultural Services Holders</i>	Pekerja pada unit usaha tanaman pangan, hortikultura, perkebunan, dan/atau peternakan <i>Workers in Food Crops, Horticulture, Plantation, and/or Livestock Businesses</i>	Pekerja pada unit usaha perikanan dan atau kehutanan <i>Workers in Fishery and/or Forestry Businesses</i>
(1)	(5)	(6)	(7)
Wulanggitang	7	2780	8
Titehena	3	2218	27
Ilebura	0	1664	31
Tanjung Bunga	3	2853	154
Lewolema	0	1951	2
Larantuka	0	619	105
Ile Mandiri	0	1498	75
Demon Pagong	0	1107	0
Solor Barat	0	2234	13
Solor Selatan	9	1056	1
Solor Timur	0	1946	654
Adonara Barat	0	2431	155
Wotan Ulu Mado	1	1888	98
Adonara Tengah	0	2407	3
Adonara Timur	0	2051	158
Ile Boleng	0	1837	1
Witihama	1	1148	11
Kelubagolit	1	1046	0
Adonara	0	1229	447
Flores Timur	25	33963	1943



Lanjutan Tabel/*Continued Table 3.29*

Kecamatan <i>District</i>	Aktivitas Ekonomi <i>Economic Activity</i>		
	Pekerja pada unit usaha jasa pertanian <i>Workers in Agricultural Services Businesses</i>	Pengelola usaha lainnya <i>Other Business Holders</i>	Pekerja pada unit usaha lainnya <i>Workers in Other Business</i>
(1)	(8)	(9)	(10)
Wulanggintang	1	43	232
Titehena	83	83	532
Ilebura	39	7	140
Tanjung Bunga	0	41	301
Lewolema	0	95	273
Larantuka	5	143	629
Ile Mandiri	0	75	255
Demon Pagong	1	19	96
Solor Barat	0	89	265
Solor Selatan	2	47	94
Solor Timur	5	165	394
Adonara Barat	0	24	788
Wotan Ulu Mado	37	59	260
Adonara Tengah	0	36	494
Adonara Timur	2	299	722
Ile Boleng	0	559	347
Witihama	3	346	589
Kelubagolit	6	638	1101
Adonara	0	108	265
Flores Timur	184	2876	7777

<https://flores.timurkab.bps.go.id>

Lanjutan Tabel/*Continued Table 3.29*

Kecamatan District	Aktivitas Ekonomi Economic Activity	
	Pengelola Usaha tanaman pangan, hortikultura, perkebunan, peternakan, Perikanan, Kehutanan, dan/atau jasa pertanian <i>Food Crop, Horticulture, Estate Crop, Livestock, Fishery, Forestry, and/or Agricultural Services Holders</i>	Pengelola Usaha tanaman pangan, hortikultura, perkebunan, peternakan, Perikanan, Kehutanan <i>Food Crop, Horticulture, Estate Crop, Livestock, Fishery, Forestry Holders</i>
(1)	(11)	(12)
Wulanggitan	471	471
Titehena	556	556
Ilebura	275	275
Tanjung Bunga	688	687
Lewolema	349	349
Larantuka	373	373
Ile Mandiri	312	312
Demon Pagong	205	205
Solor Barat	700	700
Solor Selatan	427	427
Solor Timur	772	772
Adonara Barat	406	406
Wotan Ulu Mado	298	298
Adonara Tengah	463	463
Adonara Timur	852	852
Ile Boleng	779	779
Witihama	1037	1037
Kelubagolit	886	886
Adonara	927	927
Flores Timur	10776	10775

Catatan/Note: ¹ Seorang ART Berjenis Kelamin Perempuan Berumur 10 Tahun ke Atas dapat melakukan beberapa aktivitas/ *Female Agricultural Household Members Aged 10 Years and Above can do several activities*

Tabel
Table

1.30

Jumlah Anggota Rumah Tangga Usaha Pertanian Berumur 18 Tahun ke Atas yang Memiliki Lahan Pertanian Menurut Kecamatan, Keberadaan Bukti Kepemilikan Tertulis Dan Jenis Kelamin (orang), 2023
Number of Agricultural Household Members Aged 18 Years and Above Having Agricultural Land by District, Having Written Proof of Ownership and Sex (person), 2023

Kecamatan District	Ada Bukti Kepemilikan Tertulis There is Written Proof of Ownership		
	Laki-laki Male	Perempuan Female	Jumlah Total
(1)	(2)	(3)	(4)
Wulanggitang	1694	451	2145
Titehena	1676	396	2072
Ilebura	927	294	1221
Tanjung Bunga	1873	562	2435
Lewolema	1331	321	1652
Larantuka	1115	249	1364
Ile Mandiri	1215	216	1431
Demon Pagong	721	167	888
Solor Barat	627	231	858
Solor Selatan	232	135	367
Solor Timur	718	399	1117
Adonara Barat	1107	210	1317
Wotan Ulu Mado	807	149	956
Adonara Tengah	1151	256	1407
Adonara Timur	962	203	1165
Ile Boleng	919	263	1182
Witihama	1435	551	1986
Kelubagolit	403	138	541
Adonara	596	162	758
Flores Timur	19509	5353	24862

Lanjutan Tabel/*Continued Table 3.30*

Kecamatan District	Tidak Ada Bukti Kepemilikan Tertulis No Written Proof of Ownership		
	Laki-laki Male	Perempuan Female	Jumlah Total
(1)	(5)	(6)	(7)
Wulanggitang	291	79	370
Titehena	269	77	346
Ilebura	143	53	196
Tanjung Bunga	456	200	656
Lewolema	44	20	64
Larantuka	93	17	110
Ile Mandiri	176	48	224
Demon Pagong	38	19	57
Solor Barat	272	95	367
Solor Selatan	179	125	304
Solor Timur	478	313	791
Adonara Barat	565	140	705
Wotan Ulu Mado	349	69	418
Adonara Tengah	495	141	636
Adonara Timur	1071	323	1394
Ile Boleng	564	138	702
Witihama	222	69	291
Kelubagolit	723	186	909
Adonara	397	83	480
Flores Timur	6825	2195	9020



<https://florestimurkab.bps.go.id>

BAB

CHAPTER

4

**LAHAN
PERTANIAN**
AGRICULTURAL LAND

<https://morestimurkab.bps.go.id>



PENJELASAN TEKNIS

1. **Golongan Luas Lahan** merujuk pada pengelompokan luas lahan pada Sensus Pertanian 2013 (ST2013).
2. **Golongan Luas Lahan yang dikuasai Termasuk Tempat Tinggal** adalah pengelompokan luas lahan yang dikuasai yang terdiri atas lahan pertanian (lahan sawah dan/atau lahan bukan sawah), lahan lainnya (bukan lahan pertanian dan bukan tempat tinggal), dan lahan tempat tinggal yang berada dalam satu kewenangan, yang mencakup lahan milik sendiri dan lahan yang berasal dari pihak lain, tidak termasuk lahan yang berada di pihak lain.
3. **Golongan Luas Lahan yang dikuasai Selain Tempat Tinggal** adalah pengelompokan luas lahan yang dikuasai yang terdiri atas lahan pertanian dan lahan lainnya (bukan lahan pertanian dan bukan tempat tinggal), yang berada dalam satu kewenangan, yang mencakup lahan milik sendiri dan lahan yang berasal dari pihak lain, tidak termasuk lahan yang berada di pihak lain.
4. **Golongan Luas Lahan Pertanian yang Dikuasai** adalah pengelompokan luas lahan yang dikuasai yang terdiri atas lahan pertanian yang berada dalam satu kewenangan, yang mencakup lahan milik sendiri dan lahan yang berasal dari pihak lain, tidak termasuk lahan yang berada di pihak lain.
5. **Lahan pertanian** adalah lahan yang mencakup lahan untuk tanaman semusim (berupa sawah ataupun bukan sawah/lahan kering), padang rumput sementara maupun permanen, lahan yang sementara belum ditanami menunggu penanaman, lahan untuk

TECHNICAL NOTES

1. **Group of Land Area** refers to the land area groupings in the 2013 Census of Agriculture (ST2013).
2. **Group of Land Area Utilized Including Residential Land** is a grouping of land areas consisting of agricultural land (rice field and/or non-rice field), other land (neither agricultural nor residential land), and residential land that is under one management, including self-owned land and/or land owned by other parties, excluding land area occupied by others.
3. **Group of Land Area Utilized Excluding Residential Land** is a grouping of land areas consisting of agricultural land and other land (neither agricultural nor residential land), that is under one management, including self-owned land and/or land owned by other parties, excluding land area occupied by others.
4. **Group of Agricultural Land Area Utilized** is a grouping of land areas consisting of agricultural land that is under one management, including self-owned land and/or land owned by other parties, excluding land area occupied by others.
5. **Agricultural land** is land that includes land for temporary crops (rice fields or non-rice fields/dryland), temporary or permanent meadows, land temporarily fallow awaiting planting, land for permanent crops (horticulture and estate crops), land for livestock pens and other



tanaman tahunan (hortikultura dan perkebunan), lahan yang digunakan untuk kandang ternak dan bangunan pertanian lainnya (lumbung, penggilingan, dsb), lahan untuk kegiatan kehutanan, dan lahan untuk kegiatan budi daya perikanan (tidak termasuk lahan budi daya perikanan di laut atau perairan umum).

agricultural buildings (barns, mills, etc.), land for forestry activities, and land for aquaculture activities (excluding marine or inland water).

6. **Luas Lahan yang Dikuasai** adalah total luas lahan milik sendiri ditambah lahan yang berasal dari pihak lain, dikurangi lahan yang berada di pihak lain.
 7. **Domisili Pengelola** adalah tempat kediaman yang sah dari pengelola.
 8. **Lahan Sawah** adalah lahan pertanian yang berpetak-petak dan dibatasi oleh pematang (galengan), saluran untuk menahan/menyalurkan air, yang biasanya ditanami padi tanpa memandang dimana diperoleh/status lahan tersebut. Lahan tersebut termasuk lahan yang terdaftar di Pajak Bumi & Bangunan (PBB), iuran pembangunan daerah, lahan bengkok, lahan serobotan, lahan rawa yang ditanami padi dan lahan bekas tanaman tahunan yang telah dijadikan sawah, baik yang ditanami padi maupun palawija.
 9. **Bukan Sawah** adalah semua lahan selain lahan sawah, seperti lahan pekarangan, ladang/huma, tegal/kebun, lahan perkebunan, kolam, tambak, danau, rawa, dan lainnya, yang digunakan untuk menanam tanaman semusim.
 10. **Padang Rumput Sementara** adalah Lahan pertanian yang berupa hamparan area terbuka, ladang, atau lapangan yang ditumbuhi oleh rumput dan tanaman tak berkayu lainnya. Tumbuhnya rumput di area tersebut terjadi karena adanya penanaman atau penaburan setiap
6. **Land Area Utilized** is total area of self-owned land and land from other parties, excluding land area occupied by others.
 7. **Domicile of Holders** is the legal residence of the holders.
 8. **Rice Field** is a parcelled agricultural land bordered by embankments (known as "galengan") and channels for retaining/redirecting water, typically cultivated with rice regardless of the land's origin/status. This includes lands registered for Land and Building Tax (PBB), regional development levies, idle lands, encroached lands, swampy lands cultivated with rice, and former perennial crop lands converted into rice fields, whether planted with rice or secondary food crops.
 9. **Non-Rice Field** is all land other than rice fields, such as yards, fields, dryland/gardens, plantations, ponds, brackish water ponds, lakes, swamps, and others, which are used for growing temporary crops.
 10. **Temporary Meadow** is agricultural land consisting of open areas, fields, or fields covered with grass and other non-woody plants. The growth of grass in these areas occurs through planting or seeding every one to four years or planting for less than five years.



satu sampai empat tahun sekali, atau ditanami kurang dari lima tahun.

11. **Padang Rumput Permanen** adalah lahan pertanian yang berupa hamparan area terbuka, ladang, atau lapangan yang ditumbuhi oleh rumput dan tanaman tak berkayu lainnya secara natural. Padang rumput ini tidak ada penanaman atau penaburan lima tahun atau lebih. Jenis padang rumput ini terdiri dari padang rumput umum dan padang rumput yang hanya digunakan oleh unit usaha terkait.
11. **Permanent Meadow** is agricultural land consisting of open areas, fields, or fields covered with grass and other non-woody plants naturally. This grassland has no planting or seeding for five years or more. Types of grassland include common grassland and grassland exclusively used by related business units.
12. **Lahan Sementara Belum Ditanami Menunggu Penanaman** adalah Lahan garapan yang sedang dalam masa istirahat panjang sebelum ditanami ulang antara 1 s.d kurang atau sama dengan 5 tahun. Kondisi ini mungkin adalah bagian dari sistem musiman usaha pertanian tersebut atau karena tanaman tidak dapat ditanam akibat lahan mengalami kerusakan karena banjir, kurangnya air, tidak adanya input, atau alasan lainnya.
12. **Temporary Fallow Land Awaiting Planting** is cultivated land undergoing a long rest period before replanting, ranging from 1 to less than or equal to 5 years. This condition may be part of the seasonal cycle of agricultural operations or due to the inability to plant crops because of land damage from floods, lack of water, absence of production inputs, or other reasons.
13. **Lahan Tanaman Tahunan** adalah lahan yang ditanami dengan tanaman jangka panjang yang dapat tumbuh lebih dari satu atau dua tahun seperti tanaman hortikultura tahunan dan tanaman perkebunan tahunan. Lahan padang rumput tidak dikategorikan sebagai lahan untuk tanaman tahunan.
13. **Permanent Crops Land** is land cultivated with long-term crops that can grow for more than one or two years, such as permanent horticulture crops and permanent estate crops. Grassland areas are not categorized as land for permanent crops.
14. **Lahan Kandang Ternak dan Bangunan untuk Pertanian Lainnya** adalah permukaan lahan yang ditempati oleh bangunan-bangunan operasional pertanian (hanggar, lumbung, gudang, silo), bangunan untuk ternak (kandang kuda, kandang sapi, kandang domba, pekarangan unggas) dan pekarangan pertanian. Area rumah pemilik usaha (termasuk halamannya) juga termasuk dalam klasifikasi ini jika termasuk dalam bagian dari usaha pertanian.
14. **Livestock Pens and Other Agricultural Buildings Land** is the surface area occupied by operational farm buildings (sheds, barns, warehouses, silos), livestock facilities (stables for horses, cowsheds, sheepfolds, poultry yards), and agricultural yards. The homeowner's residence area (including its yard) is also included in this classification if it is part of the agricultural holdings.



15. **Lahan Kegiatan Kehutanan** adalah lahan yang meliputi a) kawasan hutan, adalah wilayah tertentu yang ditunjuk dan/atau ditetapkan oleh pemerintah untuk dipertahankan keberadaannya sebagai hutan tetap (Undang-Undang No. 41 Tahun 1999); b) hutan tegakan (lokasi yang dianggap hutan oleh masyarakat), adalah hamparan lahan berisi sumber daya alam hayati yang didominasi pepohonan dalam persekutuan alam lingkungannya, yang satu dengan lainnya tidak dapat dipisahkan (masih banyak pohon); dan c) lahan yang ditanami tanaman kehutanan untuk budi daya tanaman kehutanan termasuk pembibitan. Contohnya tanaman sengon, akasia, jati, dan lain-lain.
15. **Land for Forestry Activities** is land that includes a) forest areas, which are specific regions designated and/or established by the government to be maintained as permanent forests (Law No. 41 of 1999); b) standing forests (locations considered forests by the community), which are expanses of land containing biological natural resources dominated by trees within their natural environment, which cannot be separated from one another (still with many trees); and c) land planted with forestry plants for the cultivation of forestry plants including nursery. Examples include sengon, acacia, teak, and others.
16. **Lahan Kegiatan Budi Daya Perikanan** adalah area yang digunakan untuk budi daya perikanan meliputi area (kolam air tawar/wadah lainnya, sawah/mina padi, tambak air payau) untuk fasilitas budi daya perikanan, termasuk fasilitas pendukung. Jika lahan yang sama digunakan untuk budi daya perikanan dalam satu musim dan untuk menanam tanaman (padi) di musim lain, maka lahan tersebut tetap dicatat sebagai lahan sawah tanpa melihat nilai produksi yang terbesar.
16. **Land for Aquaculture Activities** is the area utilized for aquaculture, encompassing areas such as freshwater ponds/other containers, rice fields/rice-cum-fish, brackish water ponds for aquaculture facilities, including supporting facilities. If the same land is used for aquaculture in one season and for planting crops (rice) in another season, the land is still recorded as rice fields regardless of the largest production value.
17. **Bukan Lahan Pertanian dan Bukan Tempat Tinggal** adalah Semua area lain pada unit usaha yang tidak diklasifikasikan di tempat lain (selain lahan pertanian dan tidak termasuk lahan tempat tinggal). Termasuk lahan yang tidak dapat ditanami seperti lahan tandus, berpasir, terjal, dsb. Juga termasuk lahan untuk usaha selain pertanian seperti warung, bengkel, toko dan sejenisnya yang bukan adalah bangunan tempat tinggal.
17. **Non-Agricultural and Non-Residential Land** is all other areas within the unit that are not classified elsewhere (neither agricultural nor residential land). This includes areas that cannot be cultivated such as barren, sandy, steep terrain, etc. It also includes land for purposes other than agriculture such as shops, workshops, stores, and similar establishments that are not residential buildings.



18. **Rata-rata Luas lahan yang dikuasai Rumah Tangga Usaha Pertanian** adalah rata-rata luas lahan baik pertanian atau bukan pertanian yang dikuasai oleh rumah tangga usaha pertanian.
18. *Average Land Area Utilized by Agricultural Households* is the average area of land, either agricultural or non-agricultural land, that is utilized by agricultural households.
19. **Rata-rata Luas lahan yang dikuasai Rumah Tangga Usaha Pertanian Pengguna Lahan Pertanian** adalah rata-rata luas lahan baik pertanian atau bukan pertanian yang dikuasai oleh rumah tangga usaha pertanian pengguna lahan pertanian.
19. *Average Land Area Utilized by Agricultural Households Utilizing Agricultural Land* is the average area of land, either agricultural or non-agricultural land, that is utilized by agricultural households utilizing agricultural land.
20. **Rata-rata Luas lahan yang dikuasai Rumah Tangga Usaha Pertanian Pengguna Jenis Lahan Tertentu** adalah rata-rata luas lahan baik pertanian atau bukan pertanian yang dikuasai oleh rumah tangga usaha pertanian pengguna jenis lahan tertentu.
20. *Average Land Area Utilized by Agricultural Households Utilizing Particular Type of Land* is the average area of land, either agricultural or non-agricultural land, that is utilized by agricultural households utilizing particular type of land.
21. **Rata-rata Luas lahan yang dikuasai Usaha Pertanian Perorangan** adalah rata-rata luas lahan baik pertanian atau bukan pertanian yang dikuasai oleh usaha pertanian perorangan.
21. *Average Land Area Utilized by Individual Agricultural Holdings* is the average area of land, either agricultural or non-agricultural land, that is utilized by individual agricultural holdings.
22. **Rata-rata Luas lahan yang dikuasai Usaha Pertanian Perorangan Pengguna Lahan Pertanian** adalah rata-rata luas lahan baik pertanian atau bukan pertanian yang dikuasai oleh usaha pertanian perorangan pengguna lahan pertanian.
22. *Average Land Area Utilized by Individual Agricultural Holdings Utilizing Agricultural Land* is the average area of land, either agricultural or non-agricultural land, that is utilized by individual agricultural holdings utilizing agricultural land.
23. **Rata-rata Luas lahan yang dikuasai Usaha Pertanian Perorangan Pengguna Jenis Lahan Tertentu** adalah rata-rata luas lahan baik pertanian atau bukan pertanian yang dikuasai oleh usaha pertanian perorangan pengguna jenis lahan tertentu.
23. *Average Land Area Utilized by Individual Agricultural Holdings Utilizing Particular Type of Land* is the average area of land, either agricultural or non-agricultural land, that is utilized by individual agricultural holdings utilizing a particular type of land.
24. **Lokasi Lahan** adalah letak lahan berada.
24. *Land Location* is the location of land located.



25. **Kelompok Luas Lahan** merujuk pada pengelompokan luas lahan pada World Programme for the Census of Agriculture (WCA) 2020.
25. *Classification of Land Area* refers to the land area groupings in the 2020 World Programme for the Census of Agriculture (WCA).
26. **Kelompok Luas Lahan Pertanian yang Dikuasai** adalah pengelompokan luas lahan yang dikuasai yang terdiri atas lahan pertanian yang berada dalam satu kewenangan, yang mencakup lahan milik sendiri dan lahan yang berasal dari pihak lain, tidak termasuk lahan yang berada di pihak lain.
26. *Classification of Agricultural Land Area Utilized* is a grouping of land areas consisting of agricultural land that is under one management, including self-owned land and/or land owned by other parties, excluding land area occupied by others.
27. **Kelompok Luas Lahan Sawah yang Dikuasai** adalah pengelompokan luas lahan yang dikuasai yang terdiri atas lahan sawah yang berada dalam satu kewenangan, yang mencakup lahan milik sendiri dan lahan yang berasal dari pihak lain, tidak termasuk lahan yang berada di pihak lain.
27. *Classification of Rice Fields Area Utilized* is a grouping of land areas utilized consisting of rice fields that is under one management, including self-owned land and/or land owned by other parties, excluding land area occupied by others.
28. **Kelompok Luas Lahan Selain Sawah yang Dikuasai** adalah pengelompokan luas lahan yang dikuasai yang terdiri atas lahan selain sawah yang berada dalam satu kewenangan, yang mencakup lahan milik sendiri dan lahan yang berasal dari pihak lain, tidak termasuk lahan yang berada di pihak lain.
28. *Classification of Land Area other Than Rice Fields Utilized* is a grouping of land areas utilized consisting of land other than rice fields that is under one management, including self-owned land and/or land owned by other parties, excluding land area occupied by others.
29. **Kelompok Luas Lahan Tanaman Semusim Bukan Sawah yang Dikuasai** adalah pengelompokan luas lahan yang dikuasai yang terdiri atas lahan bukan sawah, seperti lahan pekarangan, ladang/huma, tegal/kebun, lahan perkebunan, kolam, tambak, danau, rawa, dan lainnya, yang digunakan untuk menanam tanaman semusim dan berada dalam satu kewenangan, yang mencakup lahan milik sendiri dan lahan yang berasal dari pihak lain, tidak termasuk lahan yang berada di pihak lain.
29. *Classification of non-Rice Fields for Temporary Crops Area Utilized* is a grouping of land areas utilized consisting of land other than rice fields such as yards, fields, dryland/gardens, plantations, ponds, brackish water ponds, lakes, swamps, and others, which are used for growing temporary crops and under one management, including self-owned land and/or land owned by other parties, excluding land area occupied by others.



30. **Kelompok Luas Lahan Padang Rumput Sementara yang Dikuasai** adalah pengelompokan luas lahan yang dikuasai yang terdiri atas padang rumput sementara yang berada dalam satu kewenangan, yang mencakup lahan milik sendiri dan lahan yang berasal dari pihak lain, tidak termasuk lahan yang berada di pihak lain.
30. **Classification of Temporary Meadow Area Utilized** is a grouping of land areas utilized consisting of temporary meadow land that is under one management, including self-owned land and/or land owned by other parties, excluding land area occupied by others.
31. **Kelompok Luas Lahan Padang Rumput Permanen yang Dikuasai** adalah pengelompokan luas lahan yang dikuasai yang terdiri atas padang rumput permanen yang berada dalam satu kewenangan, yang mencakup lahan milik sendiri dan lahan yang berasal dari pihak lain, tidak termasuk lahan yang berada di pihak lain.
31. **Classification of Permanent Meadow Area Utilized** is a grouping of land areas utilized consisting of permanent meadow land that is under one management, including self-owned land and/or land owned by other parties, excluding land area occupied by others
32. **Kelompok Luas Lahan Sementara Belum Ditanami Menunggu Penanaman yang Dikuasai** adalah pengelompokan luas lahan yang dikuasai yang terdiri atas lahan sementara belum ditanami menunggu penanaman yang berada dalam satu kewenangan, yang mencakup lahan milik sendiri dan lahan yang berasal dari pihak lain, tidak termasuk lahan yang berada di pihak lain.
32. **Classification of Temporary Fallow Land Awaiting Planting Utilized** is a grouping of land areas utilized consisting of temporary fallow land awaiting planting land is under one management, including self-owned land and/or land owned by other parties, excluding land area occupied by others.
33. **Kelompok Luas Lahan Tanaman Tahunan yang Dikuasai** adalah pengelompokan luas lahan yang dikuasai yang terdiri atas lahan tanaman tahunan, yang berada dalam satu kewenangan, yang mencakup lahan milik sendiri dan lahan yang berasal dari pihak lain, tidak termasuk lahan yang berada di pihak lain
33. **Classification of Permanent Crops Land Utilized** is a grouping of land areas utilized consisting of permanent crops land is under one management, including self-owned land and/or land owned by other parties, excluding land area occupied by others
34. **Kelompok Luas Lahan Kandang Ternak dan Bangunan Pertanian Lainnya yang Dikuasai** adalah pengelompokan luas lahan yang dikuasai yang terdiri atas lahan kandang ternak dan bangunan pertanian lainnya, yang berada di
34. **Classification of Livestock Pens and Other Agricultural Buildings Land Utilized** is a grouping of land areas utilized consisting of livestock pens and other agricultural buildings land is under one management, including self-owned land and/or land



pihak lain yang berada dalam satu kewenangan, yang mencakup lahan milik sendiri dan lahan yang berasal dari pihak lain, tidak termasuk lahan yang berada di pihak lain

owned by other parties, excluding land area occupied by others

- 35. Kelompok Luas Lahan Kehutanan yang Dikuasai** adalah pengelompokan luas lahan yang dikuasai yang terdiri atas lahan untuk kegiatan kehutanan (kawasan hutan, hutan tegakan/lokasi yang dianggap hutan oleh masyarakat, lahan yang ditanami tanaman kehutanan, yang berada dalam satu kewenangan, yang mencakup lahan milik sendiri dan lahan yang berasal dari pihak lain, tidak termasuk lahan yang berada di pihak lain.
- 35. Classification of Land for Forestry Utilized** is grouping of land areas utilized consisting for forestry activities (forest areas, standing forests/locations considered forest by the community, land planted with forestry plants is under one management, including self-owned land and/or land owned by other parties, excluding land area occupied by others.
- 36. Kelompok Luas Lahan Budi Daya Perikanan yang Dikuasai** adalah pengelompokan luas lahan yang dikuasai yang terdiri atas lahan budi daya perikanan, yang berada dalam satu kewenangan, yang mencakup lahan milik sendiri dan lahan yang berasal dari pihak lain, tidak termasuk lahan yang berada di pihak lain.
- 36. Classification of Land for Aquaculture Utilized** is grouping of land areas utilized consisting for aquaculture activities is under one management, including self-owned land and/or land owned by other parties, excluding land area occupied by others.
- 37. Kelompok Luas Bukan Lahan Pertanian dan Bukan Tempat Tinggal yang Dikuasai** adalah pengelompokan luas lahan yang dikuasai yang terdiri atas bukan lahan pertanian dan bukan tempat tinggal yang berada dalam satu kewenangan, yang mencakup lahan milik sendiri dan lahan yang berasal dari pihak lain, tidak termasuk lahan yang berada di pihak lain.
- 37. Classification of Non-Agricultural and Non-Residential Land Utilized** is grouping of land areas utilized consisting for non agricultural and non residential land is under one management, including self-owned land and/or land owned by other parties, excluding land area occupied by others
- 38. Kepemilikan Lahan berupa Sertifikat Hak Milik** adalah kepemilikan lahan dengan hak penuh atas kepemilikan tanah pada kawasan dengan luas tertentu yang telah disebutkan dalam sertifikat tersebut.
- 38. Land Tenure "Right of Ownership Certificate"** is the land ownership with full rights to land ownership in areas with a certain area that has been mentioned in the certificate.



39. **Kepemilikan Lahan berupa Sertifikat Hak Guna Bangunan** adalah kepemilikan lahan dimana pemegang sertifikatnya hanya bisa memanfaatkan untuk mendirikan bangunan atau untuk keperluan lain sedangkan kepemilikan lahan tersebut adalah milik negara.
39. *Land Tenure "Right to Build Certificate" is land ownership where the certificate holder can only use to build buildings or for other purposes while the ownership of the land is state-owned.*
40. **Kepemilikan Lahan berupa Sertifikat Hak Milik atas Satuan Rumah Susun** adalah kepemilikan lahan dengan bukti kepemilikan atas satuan rumah susun di atas tanah hak milik, hak guna bangunan atau hak pakai di atas tanah negara, serta hak guna bangunan atau hak pakai di atas tanah hak pengelolaan.
40. *Land Tenure "Right of Ownership over Stacked Unit Certificate" is land ownership with proof of ownership of apartment units on freehold land, building use rights or use rights on state land, and building use rights or use rights on management rights land.*
41. **Jumlah Pengelola Usaha Pertanian Kepemilikan Lahan berupa Sertifikat Hak Guna Usaha** adalah kepemilikan lahan berupa hak khusus untuk mengusahakan tanah yang bukan miliknya sendiri atas tanah yang dikuasai langsung oleh negara untuk perusahaan pertanian, perikanan, atau peternakan.
41. *Land Tenure "Right to Cultivate Certificate" is land ownership with a special right to cultivate land that is not his own on land directly controlled by the state for agricultural, fisheries, or livestock companies.*
42. **Kepemilikan Lahan berupa Sertifikat Hak Pakai** adalah kepemilikan lahan berupa sertifikat yang menyatakan hak pemegang sertifikat untuk menggunakan dan/atau memungut hasil dari tanah yang dikuasai langsung oleh Negara atau tanah milik orang lain yang memberi wewenang dan kewajiban yang ditentukan dalam keputusan pemberiannya oleh pejabat yang berwenang memberikannya atau dalam perjanjian dengan pemilik tanahnya, yang bukan perjanjian sewa-menyewa atau perjanjian pengolahan tanah, dan segala sesuatu asal tidak bertentangan dengan jiwa dan ketentuan undang-undang.
42. *Land Tenure "Right to Use Certificate" is land ownership in the form of certificates stating the right of the certificate holder to use and/or collect the proceeds of land directly controlled by the State or land belonging to another person who gives the authority and obligation specified in the decision granting it by the official authorized to grant it or in an agreement with the owner of the land, which is not a lease agreement or tillage agreement, and everything provided that it does not contradict the spirit and provisions of the law.*
43. **Kepemilikan Lahan berupa Leter C/ Girik/Pethok D/dll** adalah kepemilikan lahan berupa buku yang dijadikan
43. *Land Tenure "Letter C/Girik/Pethok D/others" is land ownership in the form of books that are used as tax withdrawal*



catatan penarikan pajak (leter C), surat tanda pembayaran pajak atas lahan yang merupakan bukti bahwa seseorang menguasai sebidang tanah (girik), akte perjanjian jual beli antara penjual dan pembeli atas tanah (akta jual beli), dll.

records (leter C), tax payment certificates on land which are proof that someone controls a piece of land (girik), deed of sale and purchase agreement between the seller and buyer of land (deed of sale and purchase), etc.

44. **Kepemilikan Lahan berupa Lahan Garapan/Lahan Gogol Gilir** adalah kepemilikan lahan berupa sebidang tanah yang sudah atau belum dilekati dengan sesuatu hak yang dikerjakan dan dimanfaatkan oleh pihak lain baik dengan persetujuan atau tanpa persetujuan yang berhak dengan atau tanpa jangka waktu tertentu yang berhak dengan atau tanpa jangka waktu tertentu.
44. **Land Tenure “Garapan Land/Gogol Gilir Land”** is land ownership is in the form of a piece of land that has or has not been attached with a right that is worked on and utilized by another party either with the consent or without the consent of the entitled with or without a certain period of time entitled with or without a certain period of time.
45. **Kepemilikan Lahan tanpa Dokumen Resmi** adalah kepemilikan lahan namun tidak memiliki surat (pernyataan) dari instansi yang berwenang maupun dari pihak lain atas kepemilikan tanah.
45. **Land Tenure “Owned without Legal Document”** is land ownership but do not have a letter (statement) from the authorized agency or from other parties on land ownership.
46. **Kepemilikan Lahan berupa Sewa dengan Perjanjian Tertulis** adalah kepemilikan lahan yang lahannya berasal dari pihak lain dengan membayar sewa sesuai perjanjian yang telah ditetapkan oleh kedua pihak dan perjanjian tersebut tidak tertulis atau tercetak.
46. **Land Tenure “Rented-in or Sharecropped with Legal Agreement”** is ownership of land whose land comes from other parties by paying rent according to the agreement set by both parties and the agreement is not written or printed.
47. **Kepemilikan Lahan berupa Sewa Tanpa Perjanjian Tertulis** adalah kepemilikan lahan dengan status kepemilikan bukan atas nama unit usaha yang bersangkutan, melainkan milik orang lain, tanpa bukti perjanjian tertulis.
47. **Land Tenure “Rented-in or Sharecropped without Legal Agreement”** is land ownership with ownership status is not in the name of the business unit concerned, but belongs to someone else, without proof of written agreement.
48. **Kepemilikan Lahan dengan Menggarap Lahan Orang Lain** adalah menggarap lahan pertanian yang status kepemilikannya bukan atas nama unit usaha yang bersangkutan, melainkan milik orang lain namun sudah dengan izin pemiliknya.
48. **Land Tenure “Cultivating Other People’s Land”** is working on agricultural land whose ownership status is not in the name of the business unit concerned, but belongs to someone else but has been with the permission of the owner.



49. **Kepemilikan Lahan Milik Negara atau Lahan Adat yang Diperoleh Melalui Program Perhutanan Sosial** adalah kepemilikan lahan yang status kepemilikan sebelumnya merupakan milik negara atau bersama untuk tujuan program perhutanan sosial.
49. **Land Tenure “State or Communal Land Used Under Social Forestry Scheme”** is land ownership whose previous ownership status was state-owned or jointly for the purpose of social forestry programs.
50. **Kepemilikan Lahan Milik Negara Atau Lahan Adat yang Diperoleh Dengan Perjanjian Tertulis selain Program Perhutanan Sosial** adalah kepemilikan lahan yang status kepemilikan sebelumnya merupakan milik negara atau bersama dan tersedia perjanjian tertulis terkait hak untuk menggunakan lahan oleh pihak unit usaha untuk dikembangkan.
50. **Land Tenure “State or Communal Land Used with Written Agreement Except Under Social Forestry Scheme”** is land ownership whose previous ownership status was state-owned or joint and there is a written agreement regarding the right to use land by the business unit to be developed.
51. **Kepemilikan Lahan Milik Negara Atau Lahan Adat yang Digunakan Bersama Tanpa Perjanjian Tertulis (Hak Guna Yang Tidak Jelas)** adalah kepemilikan lahan yang status kepemilikannya merupakan milik negara atau bersama yang dikuasakan kepada pengelola unit usaha untuk digunakan tanpa perjanjian tertulis.
51. **Land Tenure “State or Communal Land Used Together without Written Agreement (Using Rights not Clear)”** is land ownership whose ownership status is state-owned or joint is authorized to the manager of the business unit to be used without a written agreement.
52. **Kepemilikan Lahan dengan Menempati/Mengelola Tanpa Izin** adalah kepemilikan lahan yang berasal dari pihak lain namun tanpa izin pemilikinya, termasuk petani dengan lahan bebas pakai (bebas sewa).
52. **Land Tenure “Occupied/squatted without Any Permission”** is land ownership originating from other parties but without the owner’s permission, including farmers with free land use (rent-free).
53. **Kepemilikan Lahan Lainnya** adalah kepemilikan lahan dengan hak milik selain Sertifikat Hak Milik, Sertifikat Hak Guna Bangunan, Sertifikat Hak Milik atas Satuan Rumah Susun, Sertifikat Hak Guna Usaha, Sertifikat Hak Pakai, Leter C/Girik/Pethok D/dll, Lahan garapan/Lahan gogol gilir, Dimiliki tanpa dokumen resmi, Sewa dengan perjanjian tertulis, Sewa tanpa perjanjian tertulis, Menggarap lahan
53. **Land Tenure “Others”** is land ownership with property rights other than Ownership Certificate, Right to Build Certificate, Right of Ownership over Stacked Unit Certificate, Right to Cultivate Certificate, Right to Use Certificate, Letter C/Girik/Pethok D/others, Garapan Land/Gogol Gilir Land, Owned without legal document, Rented-in or sharecropped with legal agreement, Rented-in or sharecropped without legal agreement, Cultivating



orang lain, Milik negara atau lahan adat yang diperoleh melalui program perhutanan social, Milik negara atau lahan adat yang diperoleh dengan, Milik negara atau lahan adat yang digunakan bersama tanpa perjanjian tertulis (hak guna yang tidak jelas), menempati/mengelola tanpa izin.

other people's land, State or communal land used under social forestry scheme, State or communal land used with written agreement except under social forestry scheme, State or communal land used together without written agreement (using rights not clear), occupied/squatted without any permission.

54. **Kepemilikan Lahan Lebih Dari Satu Jenis Kepemilikan** adalah kepemilikan lahan dengan hak milik lebih dari satu jenis kepemilikan.
54. **Land Tenure "More Than One Type of Land Tenure"** is Land ownership with property rights is more than one type of land tenure.
55. **Jenis Irigasi berupa Irigasi Permukaan Tanah/Irigasi Gravitasi** adalah sistem irigasi yang mendistribusikan air dengan memanfaatkan gravitasi yang akan membiarkan air mengalir sendiri ke lahan sampai ketinggian tertentu.
55. **Irrigation System "Surface Irrigation"** is irrigation systems distributing water by utilizing gravity will let the water flow itself into the land up to a certain height.
56. **Jenis Irigasi berupa Irigasi Bawah Tanah** adalah sistem irigasi mikro dengan alat yang diletakkan di bagian bawah permukaan tanah untuk menyuplai air langsung ke daerah akar tanaman yang membutuhkannya melalui aliran air tanah.
56. **Irrigation System "Groundwater Irrigation"** is micro-irrigation system with tools placed below the soil surface to supply water directly to the root areas of plants that need it through groundwater flow.
57. **Jenis Irigasi berupa Irigasi Siraman** adalah sistem irigasi yang mendistribusikan air melalui semprotan ke udara layaknya air hujan melalui pengaliran air lewat pipa dengan tekanan tinggi.
57. **Irrigation System "Sprinkler Irrigation"** is irrigation system distributing water through a spray into the air like rainwater through a high-pressure pipe.
58. **Jenis Irigasi berupa Irigasi Tetesan** adalah sistem irigasi yang mendistribusikan air secara langsung pada tanaman menggunakan alat tetes bernama emitter.
58. **Irrigation System "Drip Irrigation"** is irrigation system distributing water directly to plants using a drip device called an emitter.
59. **Jenis Irigasi berupa Irigasi Lainnya** adalah sistem irigasi selain irigasi permukaan tanah/irigasi gravitasi, irigasi bawah tanah, irigasi siraman, dan irigasi tetesan.
59. **Irrigation System "Other Irrigation"** is the irrigation systems other than Surface irrigation, Groundwater irrigation, Sprinkler irrigation, and Drip irrigation.



60. **Lokasi Lahan Terluas yang dikuasai** adalah lokasi dari lahan yang memiliki luasan terluas yang dikuasai oleh unit usaha.
60. **Main Location of Land Utilized** is the location of the land having the largest area utilized by the holdings.

<https://florestimurkab.bps.go.id>



Tabel
Table 1.1

Jumlah Rumah Tangga Usaha Pertanian Menurut Kecamatan dan Golongan Luas Lahan yang dikuasai Termasuk Tempat Tinggal (rumah tangga), 2023
Number of Agricultural Households by District and Group of Land Area Utilized Including Residential Area (households), 2023

Kecamatan District	Golongan Luas Lahan yang Dikuasai Termasuk Tempat Tinggal (m ²) Group of Land Area Utilized Including Residential Area (m ²)				
	<1.000	1.000-1.999	2.000-4.999	5.000-9.999	10.000-19.999
(1)	(2)	(3)	(4)	(5)	(6)
Wulanggitang	150	309	541	694	616
Titehena	184	495	874	557	462
Ilebura	45	115	387	461	265
Tanjung Bunga	69	96	349	632	878
Lewolema	66	174	540	537	311
Larantuka	884	167	291	219	86
Ile Mandiri	102	243	560	526	253
Demon Pagong	97	153	289	240	128
Solor Barat	45	86	523	925	368
Solor Selatan	100	157	322	356	166
Solor Timur	827	562	342	44	16
Adonara Barat	137	146	470	837	564
Wotan Ulu Mado	180	184	392	289	277
Adonara Tengah	86	166	422	706	829
Adonara Timur	1079	620	869	445	155
Ile Boleng	588	281	1079	774	141
Witihama	442	751	1146	576	205
Kelubagolit	685	264	464	349	227
Adonara	516	79	289	532	374
Flores Timur	6282	5048	10149	9699	6321



Lanjutan Tabel/Continued Table 4.1

Kecamatan District	Golongan Luas Lahan yang dikuasai termasuk tempat tinggal (m ²) Group of Land Area Utilized Including Residential Area (m ²)				
	20.000- 29.999	30.000- 39.999	40.000- 49.999	50.000- 99.999	100.000- 199.999
(1)	(7)	(8)	(9)	(10)	(11)
Wulangitang	166	62	12	14	2
Titehena	64	9	5	5	0
Ilebura	44	11	2	1	0
Tanjung Bunga	311	122	51	28	2
Lewolema	63	15	6	2	0
Larantuka	9	5	0	2	0
Ile Mandiri	16	2	1	0	0
Demon Pagong	13	1	0	1	0
Solor Barat	35	5	1	1	0
Solor Selatan	23	2	0	0	0
Solor Timur	1	0	0	0	0
Adonara Barat	106	14	7	2	0
Wotan Ulu Mado	126	48	11	9	2
Adonara Tengah	122	22	4	3	0
Adonara Timur	31	8	2	1	2
Ile Boleng	10	6	0	1	0
Witihama	12	4	1	0	0
Kelubagolit	43	5	3	3	1
Adonara	88	18	8	8	1
Flores Timur	1283	359	114	81	10

Lanjutan Tabel/*Continued Table 4.1*

Kecamatan District	Golongan Luas Lahan yang dikuasai Termasuk Tempat Tinggal (m ²) Group of Land Area Utilized Including Residential Area (m ²)			
	200.000- 299.999	300.000- 399.999	400.000- 499.999	500.000- 999.999
(1)	(12)	(13)	(14)	(15)
Wulanggitang	0	0	0	0
Titehena	0	0	0	0
Ilebura	0	0	0	0
Tanjung Bunga	0	0	0	0
Lewolema	0	0	0	0
Larantuka	0	0	0	0
Ile Mandiri	0	0	0	0
Demon Pagong	0	0	0	0
Solor Barat	0	0	0	0
Solor Selatan	0	0	0	0
Solor Timur	0	0	0	0
Adonara Barat	0	0	0	0
Wotan Ulu Mado	0	0	0	0
Adonara Tengah	0	0	0	0
Adonara Timur	0	0	0	0
Ile Boleng	0	0	0	0
Witihama	0	0	0	0
Kelubagolit	0	0	0	0
Adonara	0	0	0	0
Flores Timur	0	0	0	0



Lanjutan Tabel/*Continued Table 4.1*

Kecamatan District	Golongan Luas Lahan yang dikuasai termasuk tempat tinggal (m ²) Group of Land Area Utilized Including Residential Area (m ²)			
	1.000.000- 1.999.999	2.000.000- 4.999.999	5.000.000- 9.999.999	≥10.000.000
(1)	(16)	(17)	(18)	(19)
Wulanggintang	0	0	0	0
Titehena	0	0	0	0
Ilebura	0	0	0	0
Tanjung Bunga	0	0	0	0
Lewolema	0	0	0	0
Larantuka	0	0	0	0
Ile Mandiri	0	0	0	0
Demon Pagong	0	0	0	0
Solor Barat	0	0	0	0
Solor Selatan	0	0	0	0
Solor Timur	0	0	0	0
Adonara Barat	0	0	0	0
Wotan Ulu Mado	0	0	0	0
Adonara Tengah	0	0	0	0
Adonara Timur	0	0	0	0
Ile Boleng	0	0	0	0
Witihama	0	0	0	0
Kelubagolit	0	0	0	0
Adonara	0	0	0	0
Flores Timur	0	0	0	0

<https://florestimurkab.dps.go.id>



Tabel
Table 1.2

Jumlah Rumah Tangga Usaha Pertanian Menurut Kecamatan dan Golongan Luas Lahan yang Dikuasai Selain Tempat Tinggal (rumah tangga), 2023
Number of Agricultural Households by District and Group of Land Area Utilized Excluding Residential Area (households), 2023

Kecamatan District	Golongan Luas Lahan yang Dikuasai Selain Tempat Tinggal (m ²) Group of Land Area Utilized Excluding Residential Area (m ²)				
	0	<1.000 ¹	1.000-1.999	2.000-4.999	5.000-9.999
(1)	(2)	(3)	(4)	(5)	(6)
Wulanggitang	3	238	279	511	681
Titehena	51	279	542	807	508
Ilebura	18	60	137	367	457
Tanjung Bunga	84	83	96	359	637
Lewolema	4	92	208	500	530
Larantuka	205	943	132	276	214
Ile Mandiri	90	158	238	523	514
Demon Pagong	9	138	151	265	228
Solor Barat	10	64	82	544	899
Solor Selatan	4	153	122	328	342
Solor Timur	859	983	469	280	44
Adonara Barat	95	190	122	456	843
Wotan Ulu Mado	93	217	177	376	279
Adonara Tengah	1	106	166	415	701
Adonara Timur	366	1130	583	860	441
Ile Boleng	124	600	271	1078	774
Witihama	157	474	725	1144	575
Kelubagolit	41	701	264	453	346
Adonara	192	520	80	286	531
Flores Timur	2406	7129	4844	9828	9544



Lanjutan Tabel/Continued Table 4.2

Kecamatan District	Golongan Luas Lahan yang Dikuasai Selain Tempat Tinggal (m ²) Group of Land Area Utilized Excluding Residential Area (m ²)				
	10.000-19.999	20.000-29.999	30.000-39.999	40.000-49.999	50.000-99.999
(1)	(7)	(8)	(9)	(10)	(11)
Wulanggitang	607	163	60	12	13
Titehena	446	56	8	4	5
Ilebura	253	46	8	2	1
Tanjung Bunga	852	310	121	51	27
Lewolema	301	60	17	4	2
Larantuka	82	9	5	0	2
Ile Mandiri	251	16	2	1	0
Demon Pagong	127	11	1	0	1
Solor Barat	360	33	5	1	1
Solor Selatan	157	22	2	0	0
Solor Timur	15	1	0	0	0
Adonara Barat	545	104	14	7	2
Wotan Ulu Mado	274	125	49	10	9
Adonara Tengah	822	121	22	4	3
Adonara Timur	155	31	8	2	0
Ile Boleng	140	10	6	0	1
Witihama	202	12	4	1	0
Kelubagolit	225	43	5	3	3
Adonara	373	88	18	9	7
Flores Timur	6187	1261	355	111	77



Lanjutan Tabel/Continued Table 4.2

Kecamatan District	Golongan Luas Lahan yang Dikuasai Selain Tempat Tinggal (m ²) Group of Land Area Utilized Excluding Residential Area (m ²)				
	100.000- 199.999	200.000- 299.999	300.000- 399.999	400.000- 499.999	500.000- 999.999
(1)	(12)	(13)	(14)	(15)	(16)
Wulanggitang	2	0	0	0	0
Titehena	0	0	0	0	0
Ilebura	0	0	0	0	0
Tanjung Bunga	2	0	0	0	0
Lewolema	0	0	0	0	0
Larantuka	0	0	0	0	0
Ile Mandiri	0	0	0	0	0
Demon Pagong	0	0	0	0	0
Solor Barat	0	0	0	0	0
Solor Selatan	0	0	0	0	0
Solor Timur	0	0	0	0	0
Adonara Barat	0	0	0	0	0
Wotan Ulu Mado	2	0	0	0	0
Adonara Tengah	0	0	0	0	0
Adonara Timur	2	0	0	0	0
Ile Boleng	0	0	0	0	0
Witihama	0	0	0	0	0
Kelubagolit	1	0	0	0	0
Adonara	1	0	0	0	0
Flores Timur	10	0	0	0	0



Lanjutan Tabel/*Continued Table 4.2*

Kecamatan District	Golongan Luas Lahan yang Dikuasai Selain Tempat Tinggal (m ²) Group of Land Area Utilized Excluding Residential Area (m ²)			
	1.000.000- 1.999.999	2.000.000- 4.999.999	5.000.000- 9.999.999	≥10.000.000
(1)	(17)	(18)	(19)	(20)
Wulanggitang	0	0	0	0
Titehena	0	0	0	0
Ilebura	0	0	0	0
Tanjung Bunga	0	0	0	0
Lewolema	0	0	0	0
Larantuka	0	0	0	0
Ile Mandiri	0	0	0	0
Demon Pagong	0	0	0	0
Solor Barat	0	0	0	0
Solor Selatan	0	0	0	0
Solor Timur	0	0	0	0
Adonara Barat	0	0	0	0
Wotan Ulu Mado	0	0	0	0
Adonara Tengah	0	0	0	0
Adonara Timur	0	0	0	0
Ile Boleng	0	0	0	0
Witihama	0	0	0	0
Kelubagolit	0	0	0	0
Adonara	0	0	0	0
Flores Timur	0	0	0	0

Catatan/Note: ¹Tidak termasuk 0/Excluding 0.



Tabel
Table

1.3

Jumlah Rumah Tangga Usaha Pertanian Menurut Kecamatan dan Golongan Luas Lahan Pertanian yang Dikuasai (rumah tangga), 2023
Number of Agricultural Households by District and Group of Agricultural Land Area Utilized (households), 2023

Kecamatan District	Golongan Luas Lahan Pertanian yang Dikuasai (m ²) Group of Agricultural Land Area Utilized (m ²)				
	0	<1.000 ¹	1.000-1.999	2.000-4.999	5.000-9.999
(1)	(2)	(3)	(4)	(5)	(6)
Wulanggintang	3	239	278	511	683
Titehena	51	282	543	808	506
Ilebura	19	59	137	368	457
Tanjung Bunga	84	86	93	360	637
Lewolema	4	92	208	500	530
Larantuka	206	947	131	283	209
Ile Mandiri	90	158	238	523	514
Demon Pagong	9	138	151	265	228
Solor Barat	10	64	82	544	899
Solor Selatan	4	153	122	328	342
Solor Timur	859	983	469	280	44
Adonara Barat	96	190	124	458	842
Wotan Ulu Mado	93	217	177	376	279
Adonara Tengah	1	106	166	416	700
Adonara Timur	366	1137	583	857	438
Ile Boleng	124	600	271	1078	775
Witihama	157	474	725	1144	576
Kelubagolit	47	704	260	477	329
Adonara	347	366	79	286	532
Flores Timur	2570	6995	4837	9862	9520



Lanjutan Tabel/Continued Table 4.3

Kecamatan District	Golongan Luas Lahan Pertanian yang Dikuasai (m ²) Group of Agricultural Land Area Utilized (m ²)				
	10.000-19.999	20.000-29.999	30.000-39.999	40.000-49.999	50.000-99.999
(1)	(7)	(8)	(9)	(10)	(11)
Wulanggitang	606	163	59	12	13
Titehena	443	56	8	5	4
Ilebura	252	46	8	2	1
Tanjung Bunga	855	308	121	50	26
Lewolema	301	60	17	4	2
Larantuka	76	9	5	0	2
Ile Mandiri	251	16	2	1	0
Demon Pagong	127	11	1	0	1
Solor Barat	360	33	5	1	1
Solor Selatan	157	22	2	0	0
Solor Timur	15	1	0	0	0
Adonara Barat	544	102	13	7	2
Wotan Ulu Mado	274	125	49	10	9
Adonara Tengah	822	121	22	4	3
Adonara Timur	154	31	8	2	0
Ile Boleng	139	10	6	0	1
Witihama	201	12	4	1	0
Kelubagolit	214	42	5	3	3
Adonara	372	88	18	9	7
Flores Timur	6163	1256	353	111	75



Lanjutan Tabel/Continued Table 4.3

Kecamatan District	Golongan Luas Lahan Pertanian yang dikuasai (m ²) Group of Agricultural Land Area Utilized (m ²)				
	100.000- 199.999	200.000- 299.999	300.000- 399.999	400.000- 499.999	500.000- 999.999
(1)	(12)	(13)	(14)	(15)	(16)
Wulanggitang	2	0	0	0	0
Titehena	0	0	0	0	0
Ilebura	0	0	0	0	0
Tanjung Bunga	2	0	0	0	0
Lewolema	0	0	0	0	0
Larantuka	0	0	0	0	0
Ile Mandiri	0	0	0	0	0
Demon Pagong	0	0	0	0	0
Solor Barat	0	0	0	0	0
Solor Selatan	0	0	0	0	0
Solor Timur	0	0	0	0	0
Adonara Barat	0	0	0	0	0
Wotan Ulu Mado	2	0	0	0	0
Adonara Tengah	0	0	0	0	0
Adonara Timur	2	0	0	0	0
Ile Boleng	0	0	0	0	0
Witihama	0	0	0	0	0
Kelubagolit	1	0	0	0	0
Adonara	1	0	0	0	0
Flores Timur	10	0	0	0	0



Lanjutan Tabel/*Continued Table 4.3*

Kecamatan District	Golongan Luas Lahan Pertanian yang Dikuasai (m ²) Group of Agricultural Land Area Utilized (m ²)			
	1.000.000- 1.999.999	2.000.000- 4.999.999	5.000.000- 9.999.999	≥10.000.000
(1)	(17)	(18)	(19)	(20)
Wulanggitang	0	0	0	0
Titehena	0	0	0	0
Ilebura	0	0	0	0
Tanjung Bunga	0	0	0	0
Lewolema	0	0	0	0
Larantuka	0	0	0	0
Ile Mandiri	0	0	0	0
Demon Pagong	0	0	0	0
Solor Barat	0	0	0	0
Solor Selatan	0	0	0	0
Solor Timur	0	0	0	0
Adonara Barat	0	0	0	0
Wotan Ulu Mado	0	0	0	0
Adonara Tengah	0	0	0	0
Adonara Timur	0	0	0	0
Ile Boleng	0	0	0	0
Witihama	0	0	0	0
Kelubagolit	0	0	0	0
Adonara	0	0	0	0
Flores Timur	0	0	0	0

Catatan/Note: ¹Tidak termasuk 0/Excluding 0.



Tabel
Table

1.4

Jumlah Usaha Pertanian Perorangan Menurut Kecamatan dan Golongan Luas Lahan yang dikuasai Termasuk Tempat Tinggal (unit), 2023
Number of Individual Agricultural Holdings by District and Group of Land Area Utilized Including Residential Area (units), 2023

Kecamatan District	Golongan Luas Lahan yang Dikuasai Termasuk Tempat Tinggal (m ²) Group of Land Area Utilized Including Residential Area (m ²)				
	<1.000	1.000-1.999	2.000-4.999	5.000-9.999	10.000-19.999
(1)	(2)	(3)	(4)	(5)	(6)
Wulanggitang	156	315	553	704	618
Titehena	186	500	883	566	466
Ilebura	46	124	398	476	259
Tanjung Bunga	176	135	473	782	1027
Lewolema	74	186	573	551	304
Larantuka	902	171	301	217	89
Ile Mandiri	128	259	578	541	248
Demon Pagong	123	181	343	245	120
Solor Barat	50	89	559	954	355
Solor Selatan	107	169	342	377	163
Solor Timur	891	571	337	44	16
Adonara Barat	143	150	478	840	568
Wotan Ulu Mado	182	186	393	289	277
Adonara Tengah	88	168	445	724	836
Adonara Timur	1214	649	889	457	155
Ile Boleng	621	286	1106	780	134
Witihama	459	812	1157	576	198
Kelubagolit	1041	284	485	373	224
Adonara	829	110	430	640	385
Flores Timur	7416	5345	10723	10136	6442



Lanjutan Tabel/Continued Table 4.4

Kecamatan District	Golongan Luas Lahan yang Dikuasai Termasuk Tempat Tinggal (m ²) Group of Land Area Utilized Including Residential Area (m ²)				
	20.000- 29.999	30.000- 39.999	40.000- 49.999	50.000- 99.999	100.000- 199.999
(1)	(7)	(8)	(8)	(9)	(10)
Wulangitang	167	58	12	14	2
Titehena	61	8	5	5	0
Ilebura	42	11	2	1	0
Tanjung Bunga	284	99	37	13	1
Lewolema	61	16	4	2	0
Larantuka	9	3	0	2	0
Ile Mandiri	14	2	1	0	0
Demon Pagong	10	1	0	1	0
Solor Barat	34	4	1	1	0
Solor Selatan	17	2	0	0	0
Solor Timur	1	0	0	0	0
Adonara Barat	102	15	6	2	0
Wotan Ulu Mado	126	48	11	9	2
Adonara Tengah	116	20	3	3	0
Adonara Timur	29	6	1	1	2
Ile Boleng	9	6	0	1	0
Witihama	12	4	1	0	0
Kelubagolit	36	7	3	2	1
Adonara	62	12	6	6	1
Flores Timur	1192	322	93	63	9



Lanjutan Tabel/Continued Table 4.4

Kecamatan District	Golongan Luas Lahan yang dikuasai Termasuk Tempat Tinggal (m ²) Group of Land Area Utilized Including Residential Area (m ²)			
	200.000- 299.999	300.000- 399.999	400.000- 499.999	500.000- 999.999
(1)	(11)	(12)	(13)	(14)
Wulanggitang	0	0	0	0
Titehena	0	0	0	0
Ilebura	0	0	0	0
Tanjung Bunga	0	0	0	0
Lewolema	0	0	0	0
Larantuka	0	0	0	0
Ile Mandiri	0	0	0	0
Demon Pagong	0	0	0	0
Solor Barat	0	0	0	0
Solor Selatan	0	0	0	0
Solor Timur	0	0	0	0
Adonara Barat	0	0	0	0
Wotan Ulu Mado	0	0	0	0
Adonara Tengah	0	0	0	0
Adonara Timur	0	0	0	0
Ile Boleng	0	0	0	0
Witihama	0	0	0	0
Kelubagolit	0	0	0	0
Adonara	0	0	0	0
Flores Timur	0	0	0	0



Lanjutan Tabel/*Continued Table 4.4*

Kecamatan District	Golongan Luas Lahan yang dikuasai termasuk tempat tinggal (m ²) Group of Land Area Utilized Including Residential Area (m ²)			
	1.000.000- 1.999.999	2.000.000- 4.999.999	5.000.000- 9.999.999	≥10.000.000
(1)	(15)	(16)	(17)	(18)
Wulanggintang	0	0	0	0
Titehena	0	0	0	0
Ilebura	0	0	0	0
Tanjung Bunga	0	0	0	0
Lewolema	0	0	0	0
Larantuka	0	0	0	0
Ile Mandiri	0	0	0	0
Demon Pagong	0	0	0	0
Solor Barat	0	0	0	0
Solor Selatan	0	0	0	0
Solor Timur	0	0	0	0
Adonara Barat	0	0	0	0
Wotan Ulu Mado	0	0	0	0
Adonara Tengah	0	0	0	0
Adonara Timur	0	0	0	0
Ile Boleng	0	0	0	0
Witihama	0	0	0	0
Kelubagolit	0	0	0	0
Adonara	0	0	0	0
Flores Timur	0	0	0	0

<https://florestimurkab.dps.go.id>



Tabel
Table

1.5

Jumlah Usaha Pertanian Perorangan Menurut Kecamatan dan Golongan Luas Lahan yang Dikuasai Selain Tempat Tinggal, 2023
Number of Individual Agricultural Holdings by District and Group of Land Area Utilized Excluding Residential Area (units), 2023

Kecamatan District	Golongan Luas Lahan yang Dikuasai Selain Tempat Tinggal (m ²) Group of Land Area Utilized Excluding Residential Area (m ²)				
	0	<1.000 ¹	1.000-1.999	2.000-4.999	5.000-9.999
(1)	(2)	(3)	(4)	(5)	(6)
Wulanggitang	4	245	287	520	690
Titehena	52	284	550	813	514
Ilebura	18	63	144	379	470
Tanjung Bunga	239	198	130	486	790
Lewolema	4	106	220	531	540
Larantuka	220	961	136	286	212
Ile Mandiri	92	194	246	540	529
Demon Pagong	14	171	182	313	230
Solor Barat	16	70	85	579	926
Solor Selatan	5	163	131	347	365
Solor Timur	913	1053	469	278	44
Adonara Barat	107	198	125	462	847
Wotan Ulu Mado	94	220	178	377	279
Adonara Tengah	1	108	171	434	720
Adonara Timur	384	1267	609	881	453
Ile Boleng	126	631	278	1105	780
Witihama	160	494	786	1153	573
Kelubagolit	111	1061	282	472	370
Adonara	310	836	109	426	639
Flores Timur	2870	8323	5118	10382	9971



Lanjutan Tabel/Continued Table 4.5

Kecamatan District	Golongan Luas Lahan yang Dikuasai Selain Tempat Tinggal (m ²) Group of Land Area Utilized Excluding Residential Area (m ²)				
	10.000-19.999	20.000-29.999	30.000-39.999	40.000-49.999	50.000-99.999
(1)	(7)	(8)	(9)	(10)	(11)
Wulanggitang	610	164	56	12	13
Titehena	450	53	7	4	5
Ilebura	248	44	8	2	1
Tanjung Bunga	992	283	98	36	13
Lewolema	293	59	16	4	2
Larantuka	85	9	3	0	2
Ile Mandiri	245	14	2	1	0
Demon Pagong	117	9	1	0	1
Solor Barat	349	32	4	1	1
Solor Selatan	153	16	2	0	0
Solor Timur	15	1	0	0	0
Adonara Barat	549	100	15	6	2
Wotan Ulu Mado	274	125	49	10	9
Adonara Tengah	829	115	20	3	3
Adonara Timur	155	29	6	1	0
Ile Boleng	133	9	6	0	1
Witihama	196	12	4	1	0
Kelubagolit	222	36	7	3	2
Adonara	384	62	12	7	5
Flores Timur	6299	1172	316	91	60



Lanjutan Tabel/Continued Table 4.5

Kecamatan District	Golongan Luas Lahan yang Dikuasai Selain Tempat Tinggal (m ²) Group of Land Area Utilized Excluding Residential Area (m ²)				
	100.000- 199.999	200.000- 299.999	300.000- 399.999	400.000- 499.999	500.000- 999.999
(1)	(12)	(13)	(14)	(15)	(16)
Wulanggitang	2	0	0	0	0
Titehena	0	0	0	0	0
Ilebura	0	0	0	0	0
Tanjung Bunga	1	0	0	0	0
Lewolema	0	0	0	0	0
Larantuka	0	0	0	0	0
Ile Mandiri	0	0	0	0	0
Demon Pagong	0	0	0	0	0
Solor Barat	0	0	0	0	0
Solor Selatan	0	0	0	0	0
Solor Timur	0	0	0	0	0
Adonara Barat	0	0	0	0	0
Wotan Ulu Mado	2	0	0	0	0
Adonara Tengah	0	0	0	0	0
Adonara Timur	2	0	0	0	0
Ile Boleng	0	0	0	0	0
Witihama	0	0	0	0	0
Kelubagolit	1	0	0	0	0
Adonara	1	0	0	0	0
Flores Timur	9	0	0	0	0



Lanjutan Tabel/*Continued Table 4.5*

Kecamatan District	Golongan Luas Lahan yang Dikuasai Selain Tempat Tinggal (m ²) Group of Land Area Utilized Excluding Residential Area (m ²)			
	1.000.000- 1.999.999	2.000.000- 4.999.999	5.000.000- 9.999.999	≥10.000.000
(1)	(17)	(18)	(19)	(20)
Wulanggintang	0	0	0	0
Titehena	0	0	0	0
Ilebura	0	0	0	0
Tanjung Bunga	0	0	0	0
Lewolema	0	0	0	0
Larantuka	0	0	0	0
Ile Mandiri	0	0	0	0
Demon Pagong	0	0	0	0
Solor Barat	0	0	0	0
Solor Selatan	0	0	0	0
Solor Timur	0	0	0	0
Adonara Barat	0	0	0	0
Wotan Ulu Mado	0	0	0	0
Adonara Tengah	0	0	0	0
Adonara Timur	0	0	0	0
Ile Boleng	0	0	0	0
Witihama	0	0	0	0
Kelubagolit	0	0	0	0
Adonara	0	0	0	0
Flores Timur	0	0	0	0

Catatan/Note: ¹Tidak termasuk 0/Excluding 0.



Tabel
Table

1.6

Jumlah Usaha Pertanian Perorangan Menurut Kecamatan dan Golongan Luas Lahan Pertanian yang Dikuasai (unit), 2023
Number of Individual Agricultural Holdings by District and Group of Agricultural Land Area Utilized (units), 2023

Kecamatan District	Golongan Luas Lahan Pertanian yang Dikuasai (m ²) Group of Agricultural Land Area Utilized (m ²)				
	0	<1.000 ¹	1.000-1.999	2.000-4.999	5.000-9.999
(1)	(2)	(3)	(4)	(5)	(6)
Wulanggitang	4	246	286	520	692
Titehena	52	287	551	814	512
Ilebura	19	62	144	380	470
Tanjung Bunga	239	201	127	487	791
Lewolema	4	106	220	531	540
Larantuka	221	965	135	293	207
Ile Mandiri	92	194	246	540	529
Demon Pagong	14	171	182	313	230
Solor Barat	16	70	85	579	926
Solor Selatan	5	163	131	347	365
Solor Timur	913	1053	469	278	44
Adonara Barat	108	198	127	464	846
Wotan Ulu Mado	94	220	178	377	279
Adonara Tengah	1	108	171	435	719
Adonara Timur	384	1274	609	878	450
Ile Boleng	126	631	278	1105	781
Witihama	160	494	786	1153	574
Kelubagolit	118	1063	277	499	351
Adonara	548	599	109	425	639
Flores Timur	3118	8105	5111	10418	9945



Lanjutan Tabel/Continued Table 4.6

Kecamatan District	Golongan Luas Lahan Pertanian yang Dikuasi (m ²) Group of Agricultural Land Area Utilized (m ²)				
	10.000-19.999	20.000-29.999	30.000-39.999	40.000-49.999	50.000-99.999
(1)	(7)	(8)	(9)	(10)	(11)
Wulanggitang	609	164	55	12	13
Titehena	447	53	7	5	4
Ilebura	247	44	8	2	1
Tanjung Bunga	994	282	96	35	13
Lewolema	293	59	16	4	2
Larantuka	79	9	3	0	2
Ile Mandiri	245	14	2	1	0
Demon Pagong	117	9	1	0	1
Solor Barat	349	32	4	1	1
Solor Selatan	153	16	2	0	0
Solor Timur	15	1	0	0	0
Adonara Barat	547	99	14	6	2
Wotan Ulu Mado	274	125	49	10	9
Adonara Tengah	829	115	20	3	3
Adonara Timur	154	29	6	1	0
Ile Boleng	132	9	6	0	1
Witihama	195	12	4	1	0
Kelubagolit	211	35	7	3	2
Adonara	384	62	12	7	5
Flores Timur	6274	1169	312	91	59



Lanjutan Tabel/Continued Table 4.6

Kecamatan District	Golongan Luas Lahan Pertanian yang Dikuasi (m ²) Group of Agricultural Land Area Utilized (m ²)				
	100.000- 199.999	200.000- 299.999	300.000- 399.999	400.000- 499.999	500.000- 999.999
(1)	(12)	(13)	(14)	(15)	(16)
Wulanggitang	2	0	0	0	0
Titehena	0	0	0	0	0
Ilebura	0	0	0	0	0
Tanjung Bunga	1	0	0	0	0
Lewolema	0	0	0	0	0
Larantuka	0	0	0	0	0
Ile Mandiri	0	0	0	0	0
Demon Pagong	0	0	0	0	0
Solor Barat	0	0	0	0	0
Solor Selatan	0	0	0	0	0
Solor Timur	0	0	0	0	0
Adonara Barat	0	0	0	0	0
Wotan Ulu Mado	2	0	0	0	0
Adonara Tengah	0	0	0	0	0
Adonara Timur	2	0	0	0	0
Ile Boleng	0	0	0	0	0
Witihama	0	0	0	0	0
Kelubagolit	1	0	0	0	0
Adonara	1	0	0	0	0
Flores Timur	9	0	0	0	0



Lanjutan Tabel/*Continued Table 4.6*

Kecamatan District	Golongan Luas Lahan Pertanian yang Dikuasai (m ²) Group of Agricultural Land Area Utilized (m ²)			
	1.000.000- 1.999.999	2.000.000- 4.999.999	5.000.000- 9.999.999	≥10.000.000
(1)	(17)	(18)	(19)	(20)
Wulanggitang	0	0	0	0
Titehena	0	0	0	0
Ilebura	0	0	0	0
Tanjung Bunga	0	0	0	0
Lewolema	0	0	0	0
Larantuka	0	0	0	0
Ile Mandiri	0	0	0	0
Demon Pagong	0	0	0	0
Solor Barat	0	0	0	0
Solor Selatan	0	0	0	0
Solor Timur	0	0	0	0
Adonara Barat	0	0	0	0
Wotan Ulu Mado	0	0	0	0
Adonara Tengah	0	0	0	0
Adonara Timur	0	0	0	0
Ile Boleng	0	0	0	0
Witihama	0	0	0	0
Kelubagolit	0	0	0	0
Adonara	0	0	0	0
Flores Timur	0	0	0	0

Catatan/Note: ¹Tidak termasuk 0/Excluding 0.



Tabel
Table

1.7

Luas Lahan yang dikuasai Usaha Pertanian Perorangan Menurut Kecamatan Domisili Pengelola dan Jenis Lahan (m²), 2023
Land Area Utilized by Individual Agricultural Holdings by Domicile District of Holders and Type of Land (m²), 2023

Kecamatan District	Lahan Pertanian Agricultural Land			
	Sawah Rice Field	Bukan Sawah Non-Rice Field	Padang Rumput Sementara Temporary Meadow	Padang Rumput Permanen Permanent Meadow
(1)	(2)	(3)	(4)	(5)
Wulanggitang	715917	4862552.5	124940	161071
Titehena	845095	3647899	240685	344018
Ilebura	13950	4136689	19750	12401
Tanjung Bunga	315061	8518094	729842	400273
Lewolema	7308	1024748	64257	47739
Larantuka	25950	1332502	10062	400
Ile Mandiri	4335	2008808	40550	60700
Demon Pagong	20680	2618386	10723	8714
Solor Barat	36204	8775975	266359	114363
Solor Selatan	6925	4486155	293690	242385
Solor Timur	1700	1418971	8375	49284
Adonara Barat	487968	789571	11200	34475
Wotan Ulu Mado	12833	1728806	163003	227876
Adonara Tengah	25688	471350	7443	28247
Adonara Timur	30976	784405	45001	159752
Ile Boleng	2921	8011599	551123	285608
Witihama	3488	5203154	750972	621900
Kelubagolit	111550	616033	34610	88534
Adonara	349230	1692559	44150	149604
Flores Timur	3017779	62128256.5	3416735	3037344



Lanjutan Tabel/Continued Table 4.7

Kecamatan District	Lahan Pertanian Agricultural Land		
	Sementara Belum Ditanami Menunggu Penanaman Temporary Fallow Land Awaiting Planting	Tanaman Tahunan Permanent Crops	Kandang Ternak dan Bangunan Pertanian Lainnya Livestock Pens and Other Agricultural Buildings
(1)	(6)	(7)	(8)
Wulanggitang	382631	14703197	92972.5
Titehena	158901	8503214	128261
Ilebura	181032	3855706	69265
Tanjung Bunga	895561	18148287	87289
Lewolema	133202	9467031.39	62861
Larantuka	374117	1804322	31645.5
Ile Mandiri	63123	5788762	12272
Demon Pagong	18200	1875723	5328
Solor Barat	798265	1583869	16360
Solor Selatan	22700	704729	24425
Solor Timur	38960	648449	25502
Adonara Barat	692687	14401318	101917.8
Wotan Ulu Mado	63533	8918335	62184
Adonara Tengah	161517	20169797	108783
Adonara Timur	401672	7629898	69412
Ile Boleng	125963	1498104	67302
Witihama	167033	3816730	80499
Kelubagolit	119819	6974625	78253
Adonara	119275	9546838.5	31925
Flores Timur	4918191	140038934.9	1156456.8



Lanjutan Tabel/Continued Table 4.7

Kecamatan District	Lahan Pertanian Agricultural Land		Bukan Lahan Pertanian dan Bukan Tempat Tinggal Non-Agricultural and Non-Residential Land	Lahan Dikuasai Land Utilized
	Kegiatan Kehutanan Forestry Activities	Kegiatan Budi daya Perikanan Aquaculture Activities		
(1)	(9)	(10)	(11)	(12)
Wulanggitang	140759	2250	15552	21201842
Titehena	952658	1600	57199	14879530
Ilebura	708881	11597	8247	9017518
Tanjung Bunga	2945211	24262	87394	32151274
Lewolema	857405	1160	78	11665789.39
Larantuka	225068	100	80870	3885036.5
Ile Mandiri	655059	2500	206	8636315
Demon Pagong	116026	2720	0	4676500
Solor Barat	735668	2462	992	12330517
Solor Selatan	96320	1510	546	5879385
Solor Timur	76415	2	100	2267758
Adonara Barat	686232	2950	71933	17280251.8
Wotan Ulu Mado	1407255	6000	400	12590225
Adonara Tengah	108907	9591	5003	21096326
Adonara Timur	294710	3890	38895	9458611
Ile Bolong	118176	706	13359	10674861
Witihama	156860	0	324	10800960
Kelubagolit	152346	782	97127	8273679
Adonara	333900	4223	41428	12313132.5
Flores Timur	10767856	78305	519653	229079511.2

Tabel
Table 1.8

Rata-Rata Luas Lahan yang dikuasai Rumah Tangga Usaha Pertanian Menurut Kecamatan Domisili Pengelola dan Jenis Lahan (m²), 2023
Land Area Utilized by Individual Agricultural Holdings by Domicile District of Holders and Type of Land (m²), 2023

Kecamatan District	Lahan Pertanian Agricultural Land			
	Sawah Rice Field	Bukan Sawah Non-Rice Field	Padang Rumput Sementara Temporary Meadow	Padang Rumput Permanen Permanent Meadow
(1)	(2)	(3)	(4)	(5)
Wulanggintang	278.57	1892.04	48.61	62.67
Titehena	312.19	1347.58	88.91	127.08
Ilebura	10.34	3066.49	14.64	9.19
Tanjung Bunga	113.90	3079.57	263.86	144.71
Lewolema	4.25	596.48	37.40	27.79
Larantuka	13.80	708.40	5.35	0.21
Ile Mandiri	2.42	1119.11	22.59	33.82
Demon Pagong	22.09	2797.42	11.46	9.31
Solor Barat	18.06	4377.04	132.85	57.04
Solor Selatan	6.12	3966.54	259.67	214.31
Solor Timur	0.63	529.47	3.13	18.39
Adonara Barat	204.60	331.06	4.70	14.45
Wotan Ulu Mado	7.96	1072.46	101.12	141.36
Adonara Tengah	10.88	199.64	3.15	11.96
Adonara Timur	8.63	218.56	12.54	44.51
Ile Boleng	0.97	2666.09	183.40	95.04
Witihama	1.06	1579.11	227.91	188.74
Kelubagolit	51.79	285.99	16.07	41.10
Adonara	158.45	767.95	20.03	67.88
Flores Timur	71.61	1474.22	81.07	72.07



Lanjutan Tabel/Continued Table 4.8

Kecamatan District	Lahan Pertanian Agricultural Land		
	Sementara Belum Ditanami Menunggu Penanaman Temporary Fallow Land Awaiting Planting	Tanaman Tahunan Permanent Crops	Kandang Ternak dan Bangunan Pertanian Lainnya Livestock Pens and Other Agricultural Buildings
(1)	(6)	(7)	(8)
Wulanggitang	148.88	5721.09	36.18
Titehena	58.70	3141.19	47.38
Ilebura	134.20	2858.20	51.35
Tanjung Bunga	323.77	6561.20	31.56
Lewolema	77.53	5510.50	36.59
Larantuka	198.89	959.24	16.82
Ile Mandiri	35.17	3224.94	6.84
Demon Pagong	19.44	2003.98	5.69
Solor Barat	398.14	789.96	8.16
Solor Selatan	20.07	623.10	21.60
Solor Timur	14.54	241.96	9.52
Adonara Barat	290.43	6038.29	42.73
Wotan Ulu Mado	39.41	5532.47	38.58
Adonara Tengah	68.41	8542.90	46.07
Adonara Timur	111.92	2125.91	19.34
Ile Boleng	41.92	498.54	22.40
Witihama	50.69	1158.34	24.43
Kelubagolit	55.63	3237.99	36.33
Adonara	54.12	4331.60	14.49
Flores Timur	116.70	3322.95	27.44



Lanjutan Tabel/Continued Table 4.8

Kecamatan District	Lahan Pertanian Agricultural Land		Bukan Lahan Pertanian dan Bukan Tempat Tinggal Non-Agricultural and Non-Residential Land	Lahan Dikuasai Land Utilized
	Kegiatan Kehutanan Forestry Activities	Kegiatan Budi daya Perikanan Aquaculture Activities		
(1)	(9)	(10)	(11)	(12)
Wulanggitang	54.77	0.88	6.05	8249.74
Titehena	351.92	0.59	21.13	5496.69
Ilebura	525.49	8.60	6.11	6684.59
Tanjung Bunga	1064.79	8.77	31.60	11623.74
Lewolema	499.07	0.68	0.05	6790.33
Larantuka	119.65	0.05	42.99	2065.41
Ile Mandiri	364.94	1.39	0.11	4811.32
Demon Pagong	123.96	2.91	0.00	4996.26
Solor Barat	366.92	1.23	0.49	6149.88
Solor Selatan	85.16	1.34	0.48	5198.40
Solor Timur	28.51	0.00	0.04	846.18
Adonara Barat	287.73	1.24	30.16	7245.39
Wotan Ulu Mado	872.99	3.72	0.25	7810.31
Adonara Tengah	46.13	4.06	2.12	8935.34
Adonara Timur	82.11	1.08	10.84	2635.44
Ile Boleng	39.33	0.23	4.45	3552.37
Witihama	47.61	0.00	0.10	3277.98
Kelubagolit	70.73	0.36	45.09	3841.08
Adonara	151.50	1.92	18.80	5586.72
Flores Timur	255.51	1.86	12.33	5435.77



Tabel
Table

1.9

Rata-Rata Luas Lahan yang dikuasai Rumah Tangga Usaha Pertanian Pengguna Lahan Pertanian Menurut Kecamatan Domisili Pengelola dan Jenis Lahan (m²), 2023
Average Land Area Utilized by Agricultural Households Utilizing Agricultural Land by Domicile District of Holders and Type of Land (m²), 2023

Kecamatan District	Lahan Pertanian Agricultural Land			
	Sawah Rice Field	Bukan Sawah Non-Rice Field	Padang Rumput Sementara Temporary Meadow	Padang Rumput Permanen Permanent Meadow
(1)	(2)	(3)	(4)	(5)
Wulanggintang	279.00	1894.99	48.69	62.77
Titehena	318.30	1373.97	90.65	129.57
Ilebura	10.48	3107.96	14.84	9.32
Tanjung Bunga	124.14	3356.22	287.57	157.71
Lewolema	4.26	597.87	37.49	27.85
Larantuka	15.60	801.26	6.05	0.24
Ile Mandiri	2.55	1179.57	23.81	35.64
Demon Pagong	22.43	2839.90	11.63	9.45
Solor Barat	18.20	4412.25	133.92	57.50
Solor Selatan	6.15	3984.15	260.83	215.26
Solor Timur	0.95	791.84	4.67	27.50
Adonara Barat	213.74	345.85	4.91	15.10
Wotan Ulu Mado	8.45	1138.87	107.38	150.12
Adonara Tengah	10.88	199.72	3.15	11.97
Adonara Timur	9.64	244.21	14.01	49.74
Ile Boleng	1.01	2781.81	191.36	99.17
Witihama	1.11	1658.64	239.39	198.25
Kelubagolit	54.57	301.39	16.93	43.31
Adonara	182.56	884.77	23.08	78.20
Flores Timur	76.70	1579.02	86.84	77.20



Lanjutan Tabel/Continued Table 4.9

Kecamatan District	Lahan Pertanian Agricultural Land		
	Sementara Belum Ditanami Menunggu Penanaman Temporary Fallow Land Awaiting Planting	Tanaman Tahunan Permanent Crops	Kandang Ternak dan Bangunan Pertanian Lainnya Livestock Pens and Other Agricultural Buildings
(1)	(6)	(7)	(8)
Wulanggintang	149.12	5730.01	36.23
Titehena	59.85	3202.72	48.31
Ilebura	136.01	2896.85	52.04
Tanjung Bunga	352.86	7150.63	34.39
Lewolema	77.71	5523.36	36.68
Larantuka	224.97	1084.98	19.03
Ile Mandiri	37.07	3399.16	7.21
Demon Pagong	19.74	2034.41	5.78
Solor Barat	401.34	796.31	8.23
Solor Selatan	20.16	625.87	21.69
Solor Timur	21.74	361.86	14.23
Adonara Barat	303.41	6308.07	44.64
Wotan Ulu Mado	41.85	5875.06	40.96
Adonara Tengah	68.44	8546.52	46.09
Adonara Timur	125.05	2375.44	21.61
Ile Boleng	43.74	520.18	23.37
Witihama	53.25	1216.68	25.66
Kelubagolit	58.62	3412.24	38.28
Adonara	62.35	4990.51	16.69
Flores Timur	125.00	3559.17	29.39



Lanjutan Tabel/Continued Table 4.9

Kecamatan District	Lahan Pertanian Agricultural Land		Bukan Lahan Pertanian dan Bukan Tempat Tinggal Non-Agricultural and Non-Residential Land	Lahan Dikuasai Land Utilized
	Kegiatan Kehutanan Forestry Activities	Kegiatan Budi daya Perikanan Aquaculture Activities		
(1)	(9)	(10)	(11)	(12)
Wulanggintang	54.86	0.88	6.06	8262.60
Titehena	358.82	0.60	21.54	5604.34
Ilebura	532.59	8.71	6.20	6774.99
Tanjung Bunga	1160.45	9.56	34.43	12667.96
Lewolema	500.24	0.68	0.05	6806.18
Larantuka	135.34	0.06	48.63	2336.16
Ile Mandiri	384.65	1.47	0.12	5071.24
Demon Pagong	125.84	2.95	0.00	5072.13
Solor Barat	369.87	1.24	0.50	6199.35
Solor Selatan	85.54	1.34	0.48	5221.48
Solor Timur	42.64	0.00	0.06	1265.49
Adonara Barat	300.58	1.29	31.51	7569.10
Wotan Ulu Mado	927.05	3.95	0.26	8293.96
Adonara Tengah	46.15	4.06	2.12	8939.12
Adonara Timur	91.75	1.21	12.11	2944.77
Ile Boleng	41.03	0.25	4.64	3706.55
Witihama	50.00	0.00	0.10	3443.09
Kelubagolit	74.53	0.38	47.52	4047.79
Adonara	174.54	2.21	21.66	6436.56
Flores Timur	273.67	1.99	13.21	5822.18

Tabel
Table

1.10

Rata-Rata Luas Lahan yang dikuasai Rumah Tangga Usaha Pertanian Pengguna Jenis Lahan Tertentu Menurut Kecamatan Domisili Pengelola dan Jenis Lahan (m²), 2023
Average Land Area Utilized by Agricultural Households Utilizing Particular Type of Land by Domicile District and Type of Land (m²), 2023

Kecamatan District	Lahan Pertanian Agricultural Land			
	Sawah Rice Field	Bukan Sawah Non-Rice Field	Padang Rumput Sementara Temporary Meadow	Padang Rumput Permanen Permanent Meadow
(1)	(2)	(3)	(4)	(5)
Wulanggitang	2209.62	2974.04	2498.80	4238.71
Titehena	2081.51	2647.24	1523.32	2084.96
Ilebura	2790.00	3891.52	3291.67	3100.25
Tanjung Bunga	2625.51	4734.90	8020.24	5003.41
Lewolema	2436.00	1368.15	764.96	1326.08
Larantuka	3707.14	1607.36	1257.75	200.00
Ile Mandiri	722.50	1832.85	4055.00	3570.59
Demon Pagong	646.25	4091.23	5361.50	2904.67
Solor Barat	5172.00	4542.43	3648.75	4084.39
Solor Selatan	3462.50	4001.92	2241.91	3275.47
Solor Timur	283.33	892.43	1046.88	1449.53
Adonara Barat	2269.62	1075.71	3733.33	4309.38
Wotan Ulu Mado	641.65	2150.26	2469.74	2998.37
Adonara Tengah	1284.40	322.84	572.54	3138.56
Adonara Timur	999.23	1081.94	1071.45	1141.09
Ile Boleng	973.67	3010.75	1395.25	1027.37
Witihama	1744.00	2005.84	965.26	1122.56
Kelubagolit	4850.00	1634.04	2307.33	2392.81
Adonara	5632.74	3169.59	5518.75	3740.10
Flores Timur	2332.13	2619.12	1760.30	1871.44

Lanjutan Tabel/*Continued Table 4.10*

Kecamatan <i>District</i>	Lahan Pertanian <i>Agricultural Land</i>		
	Sementara Belum Ditanami Menunggu Penanaman <i>Temporary Fallow Land Awaiting Planting</i>	Tanaman Tahunan <i>Permanent Crops</i>	Kandang Ternak dan Bangunan Pertanian Lainnya <i>Livestock Pens and Other Agricultural Buildings</i>
(1)	(6)	(7)	(8)
Wulanggintang	7971.48	7075.65	166.62
Titehena	2787.74	3799.47	171.70
Ilebura	4415.41	3502.00	146.44
Tanjung Bunga	5330.72	7942.36	110.49
Lewolema	2561.58	5668.88	155.60
Larantuka	2226.89	2495.60	26.91
Ile Mandiri	1912.82	3602.22	21.38
Demon Pagong	3033.33	2730.31	16.65
Solor Barat	2902.78	1011.41	18.04
Solor Selatan	1031.82	1019.87	70.39
Solor Timur	2050.53	655.00	29.83
Adonara Barat	2716.42	6923.71	79.69
Wotan Ulu Mado	3343.84	7334.16	130.09
Adonara Tengah	4037.93	8750.45	71.85
Adonara Timur	1184.87	3180.45	35.67
Ile Boleng	954.27	1994.81	33.74
Witihama	1037.47	1834.97	33.88
Kelubagolit	3423.40	4459.48	59.37
Adonara	3975.83	6907.99	35.55
Flores Timur	2588.52	4761.12	61.01



Lanjutan Tabel/*Continued Table 4.10*

Kecamatan District	Lahan Pertanian Agricultural Land		Bukan Lahan Pertanian dan Bukan Tempat Tinggal Non-Agricultural and Non-Residential Land	Lahan Dikuasai Land Utilized
	Kegiatan Kehutanan Forestry Activities	Kegiatan Budi daya Perikanan Aquaculture Activities		
(1)	(9)	(10)	(11)	(12)
Wulanggintang	4139.97	2250.00	598.15	8262.60
Titehena	1374.69	800.00	595.82	5604.34
Ilebura	3236.90	5798.50	916.33	6774.99
Tanjung Bunga	2910.29	3466.00	2913.13	12667.96
Lewolema	1475.74	580.00	26.00	6806.18
Larantuka	1630.93	50.00	2246.39	2336.16
Ile Mandiri	1095.42	1250.00	68.67	5071.24
Demon Pagong	920.84	1360.00	0.00	5072.13
Solor Barat	1002.27	2462.00	141.71	6199.35
Solor Selatan	2603.24	503.33	91.00	5221.48
Solor Timur	1364.55	2.00	100.00	1265.49
Adonara Barat	1049.28	491.67	1712.69	7569.10
Wotan Ulu Mado	2499.56	3000.00	400.00	8293.96
Adonara Tengah	237.27	1065.67	2501.50	8939.12
Adonara Timur	1593.03	1945.00	418.23	2944.77
Ile Boleng	1937.31	235.33	1113.25	3706.55
Witihama	825.58	0.00	27.00	3443.09
Kelubagolit	718.61	71.09	166.88	4047.79
Adonara	1636.76	603.29	72.55	6436.56
Flores Timur	1593.82	1204.69	339.20	5822.18



Tabel
Table

1.11

Rata-Rata Luas Lahan yang dikuasai Usaha Pertanian Perorangan Menurut Kecamatan Domisili Pengelola (m²), 2023
Average Land Area Utilized by Individual Agricultural Holdings by Domicile District of Holders (m²), 2023

Kecamatan District	Lahan Pertanian Agricultural Land			
	Sawah Rice Field	Bukan Sawah Non-Rice Field	Padang Rumput Sementara Temporary Meadow	Padang Rumput Permanen Permanent Meadow
(1)	(2)	(3)	(4)	(5)
Wulanggitang	275.04	1868.06	48.00	61.88
Titehena	309.33	1335.25	88.10	125.92
Ilebura	10.13	3004.13	14.34	9.01
Tanjung Bunga	96.47	2608.11	223.47	122.56
Lewolema	4.12	577.32	36.20	26.90
Larantuka	13.56	696.19	5.26	0.21
Ile Mandiri	2.33	1078.27	21.77	32.58
Demon Pagong	19.92	2522.53	10.33	8.39
Solor Barat	17.55	4253.99	129.11	55.44
Solor Selatan	5.86	3795.39	248.47	205.06
Solor Timur	0.61	511.71	3.02	17.77
Adonara Barat	202.39	327.49	4.65	14.30
Wotan Ulu Mado	7.94	1069.14	100.81	140.93
Adonara Tengah	10.69	196.07	3.10	11.75
Adonara Timur	8.18	207.13	11.88	42.18
Ile Boleng	0.95	2610.49	179.58	93.06
Witihama	1.03	1539.85	222.25	184.05
Kelubagolit	43.46	239.98	13.48	34.49
Adonara	125.13	606.43	15.82	53.60
Flores Timur	67.65	1392.67	76.59	68.09



Lanjutan Tabel/Continued Table 4.11

Kecamatan District	Lahan Pertanian Agricultural Land		
	Sementara Belum Ditanami Menunggu Penanaman Temporary Fallow Land Awaiting Planting	Tanaman Tahunan Permanent Crops	Kandang Ternak dan Bangunan Pertanian Lainnya Livestock Pens and Other Agricultural Buildings
(1)	(6)	(7)	(8)
Wulanggitang	147.00	5648.56	35.72
Titehena	58.16	3112.45	46.95
Ilebura	131.47	2800.08	50.30
Tanjung Bunga	274.21	5556.73	26.73
Lewolema	75.04	5333.54	35.41
Larantuka	195.46	942.70	16.53
Ile Mandiri	33.88	3107.23	6.59
Demon Pagong	17.53	1807.05	5.13
Solor Barat	386.94	767.75	7.93
Solor Selatan	19.20	596.22	20.66
Solor Timur	14.05	233.84	9.20
Adonara Barat	287.30	5973.17	42.27
Wotan Ulu Mado	39.29	5515.36	38.46
Adonara Tengah	67.19	8390.10	45.25
Adonara Timur	106.07	2014.76	18.33
Ile Boleng	41.04	488.14	21.93
Witihama	49.43	1129.54	23.82
Kelubagolit	46.68	2717.03	30.48
Adonara	42.74	3420.58	11.44
Flores Timur	110.25	3139.11	25.92



Lanjutan Tabel/Continued Table 4.11

Kecamatan District	Lahan Pertanian Agricultural Land		Bukan Lahan Pertanian dan Bukan Tempat Tinggal Non-Agricultural and Non-Residential Land	Lahan Dikuasai Land Utilized
	Kegiatan Kehutanan Forestry Activities	Kegiatan Budi daya Perikanan Aquaculture Activities		
(1)	(9)	(10)	(11)	(12)
Wulanggintang	54.08	0.86	5.97	8145.16
Titehena	348.70	0.59	20.94	5446.39
Ilebura	514.80	8.42	5.99	6548.67
Tanjung Bunga	901.78	7.43	26.76	9844.24
Lewolema	483.05	0.65	0.04	6572.28
Larantuka	117.59	0.05	42.25	2029.80
Ile Mandiri	351.62	1.34	0.11	4635.70
Demon Pagong	111.78	2.62	0.00	4505.30
Solor Barat	356.60	1.19	0.48	5976.98
Solor Selatan	81.49	1.28	0.46	4974.10
Solor Timur	27.56	0.00	0.04	817.80
Adonara Barat	284.63	1.22	29.84	7167.25
Wotan Ulu Mado	870.29	3.71	0.25	7786.16
Adonara Tengah	45.30	3.99	2.08	8775.51
Adonara Timur	77.82	1.03	10.27	2497.65
Ile Boleng	38.51	0.23	4.35	3478.29
Witihama	46.42	0.00	0.10	3196.50
Kelubagolit	59.35	0.30	37.84	3223.09
Adonara	119.63	1.51	14.84	4411.73
Flores Timur	241.37	1.76	11.65	5135.05

Tabel
Table

1.12

Rata-Rata Luas Lahan yang dikuasai Usaha Pertanian Perorangan Pengguna Lahan Pertanian Menurut Kecamatan Domisili Pengelola dan Jenis Lahan (m²), 2023

Average Land Area Utilized by Individual Agricultural Holdings Utilizing Agricultural Land by Domicile District of Holders and Type of Land (m²), 2023

Kecamatan District	Lahan Pertanian Agricultural Land			
	Sawah Rice Field	Bukan Sawah Non-Rice Field	Padang Rumput Sementara Temporary Meadow	Padang Rumput Permanen Permanent Meadow
(1)	(2)	(3)	(4)	(5)
Wulanggitang	275.46	1870.93	48.07	61.97
Titehena	315.33	1361.16	89.81	128.36
Ilebura	10.26	3043.92	14.53	9.13
Tanjung Bunga	104.08	2814.04	241.11	132.23
Lewolema	4.13	578.63	36.28	26.96
Larantuka	15.32	786.60	5.94	0.24
Ile Mandiri	2.45	1134.28	22.90	34.27
Demon Pagong	20.20	2557.02	10.47	8.51
Solor Barat	17.69	4287.24	130.12	55.87
Solor Selatan	5.88	3811.52	249.52	205.93
Solor Timur	0.91	762.89	4.50	26.50
Adonara Barat	211.79	342.70	4.86	14.96
Wotan Ulu Mado	8.43	1135.13	107.03	149.62
Adonara Tengah	10.69	196.15	3.10	11.75
Adonara Timur	9.10	230.50	13.22	46.94
Ile Boleng	0.99	2722.26	187.27	97.05
Witihama	1.08	1616.39	233.29	193.20
Kelubagolit	45.42	250.83	14.09	36.05
Adonara	140.76	682.21	17.80	60.30
Flores Timur	72.30	1488.42	81.86	72.77



Lanjutan Tabel/Continued Table 4.12

Kecamatan District	Lahan Pertanian Agricultural Land		
	Sementara Belum Ditanami Menunggu Penanaman Temporary Fallow Land Awaiting Planting	Tanaman Tahunan Permanent Crops	Kandang Ternak dan Bangunan Pertanian Lainnya Livestock Pens and Other Agricultural Buildings
(1)	(6)	(7)	(8)
Wulanggitang	147.22	5657.25	35.77
Titehena	59.29	3172.84	47.86
Ilebura	133.21	2837.16	50.97
Tanjung Bunga	295.86	5995.47	28.84
Lewolema	75.21	5345.59	35.49
Larantuka	220.85	1065.13	18.68
Ile Mandiri	35.64	3268.64	6.93
Demon Pagong	17.77	1831.76	5.20
Solor Barat	389.97	773.75	7.99
Solor Selatan	19.29	598.75	20.75
Solor Timur	20.95	348.63	13.71
Adonara Barat	300.65	6250.57	44.24
Wotan Ulu Mado	41.72	5855.77	40.83
Adonara Tengah	67.21	8393.59	45.27
Adonara Timur	118.03	2242.11	20.40
Ile Boleng	42.80	509.04	22.87
Witihama	51.89	1185.69	25.01
Kelubagolit	48.79	2839.83	31.86
Adonara	48.08	3847.98	12.87
Flores Timur	117.83	3354.95	27.71



Lanjutan Tabel/Continued Table 4.12

Kecamatan District	Lahan Pertanian Agricultural Land		Bukan Lahan Pertanian dan Bukan Tempat Tinggal Non-Agricultural and Non-Residential Land	Lahan Dikuasai Land Utilized
	Kegiatan Kehutanan Forestry Activities	Kegiatan Budi daya Perikanan Aquaculture Activities		
(1)	(9)	(10)	(11)	(12)
Wulanggitang	54.16	0.87	5.98	8157.69
Titehena	355.47	0.60	21.34	5552.06
Ilebura	521.62	8.53	6.07	6635.41
Tanjung Bunga	972.98	8.02	28.87	10621.50
Lewolema	484.14	0.65	0.04	6587.12
Larantuka	132.86	0.06	47.74	2293.41
Ile Mandiri	369.88	1.41	0.12	4876.52
Demon Pagong	113.31	2.66	0.00	4566.89
Solor Barat	359.39	1.20	0.48	6023.70
Solor Selatan	81.84	1.28	0.46	4995.23
Solor Timur	41.08	0.00	0.05	1219.22
Adonara Barat	297.84	1.28	31.22	7500.11
Wotan Ulu Mado	924.00	3.94	0.26	8266.73
Adonara Tengah	45.32	3.99	2.08	8779.16
Adonara Timur	86.60	1.14	11.43	2779.49
Ile Boleng	40.15	0.24	4.54	3627.20
Witihama	48.73	0.00	0.10	3355.38
Kelubagolit	62.03	0.32	39.55	3368.76
Adonara	134.58	1.70	16.70	4962.97
Flores Timur	257.97	1.88	12.45	5488.12



Tabel
Table

1.13

Rata-Rata Luas Lahan yang dikuasai Usaha Pertanian Perorangan Pengguna Jenis Lahan Tertentu Menurut Kecamatan Domisili Pengelola dan Jenis Lahan (m²), 2023
Average Land Area Utilized by Individual Agricultural Holdings Utilizing Particular Type of Land by Domicile District of Holders and Type of Land (m²), 2023

Kecamatan District	Lahan Pertanian Agricultural Land			
	Sawah Rice Field	Bukan Sawah Non-Rice Field	Padang Rumput Sementara Temporary Meadow	Padang Rumput Permanen Permanent Meadow
(1)	(2)	(3)	(4)	(5)
Wulanggitang	2209.62	2939.87	2449.80	4238.71
Titehena	2061.21	2631.96	1523.32	2084.96
Ilebura	2790.00	3798.61	3291.67	3100.25
Tanjung Bunga	2561.47	4276.15	7933.07	5003.41
Lewolema	2436.00	1357.28	764.96	1326.08
Larantuka	3707.14	1597.72	1257.75	200.00
Ile Mandiri	722.50	1808.11	4055.00	3570.59
Demon Pagong	646.25	3839.28	5361.50	2904.67
Solor Barat	5172.00	4421.15	3648.75	4084.39
Solor Selatan	3462.50	3827.78	2224.92	3231.80
Solor Timur	283.33	859.46	1046.88	1449.53
Adonara Barat	2218.04	1074.25	3733.33	4309.38
Wotan Ulu Mado	641.65	2147.59	2469.74	2998.37
Adonara Tengah	1284.40	319.13	572.54	2824.70
Adonara Timur	968.00	1060.01	1071.45	1109.39
Ile Boleng	973.67	2970.56	1391.72	1020.03
Witihama	1744.00	1962.71	960.32	1081.57
Kelubagolit	4850.00	1591.82	2307.33	2392.81
Adonara	5456.72	2990.39	5518.75	3740.10
Flores Timur	2305.41	2549.48	1753.07	1838.59



Lanjutan Tabel/Continued Table 4.13

Kecamatan District	Lahan Pertanian Agricultural Land		
	Sementara Belum Ditanami Menunggu Penanaman Temporary Fallow Land Awaiting Planting	Tanaman Tahunan Permanent Crops	Kandang Ternak dan Bangunan Pertanian Lainnya Livestock Pens and Other Agricultural Buildings
(1)	(6)	(7)	(8)
Wulanggitang	7971.48	7024.94	165.14
Titehena	2787.74	3769.16	171.01
Ilebura	4415.41	3467.36	145.82
Tanjung Bunga	5237.20	7198.84	103.67
Lewolema	2561.58	5510.50	154.45
Larantuka	2213.71	2458.20	26.75
Ile Mandiri	1912.82	3512.60	21.16
Demon Pagong	3033.33	2538.19	16.44
Solor Barat	2861.16	987.45	17.76
Solor Selatan	1031.82	987.02	69.19
Solor Timur	2050.53	636.36	29.28
Adonara Barat	2674.47	6880.71	79.38
Wotan Ulu Mado	3343.84	7310.11	130.09
Adonara Tengah	4037.93	8593.86	70.82
Adonara Timur	1171.06	3037.38	34.52
Ile Boleng	947.09	1966.02	33.15
Witihama	1037.47	1809.73	33.24
Kelubagolit	3423.40	4252.82	53.31
Adonara	3847.58	5824.79	32.78
Flores Timur	2564.23	4594.45	59.39



Lanjutan Tabel/Continued Table 4.13

Kecamatan District	Lahan Pertanian Agricultural Land		Bukan Lahan Pertanian dan Bukan Tempat Tinggal Non-Agricultural and Non-Residential Land	Lahan Dikuasai Land Utilized
	Kegiatan Kehutanan Forestry Activities	Kegiatan Budi daya Perikanan Aquaculture Activities		
(1)	(9)	(10)	(11)	(12)
Wulanggitang	4139.97	2250.00	598.15	8157.69
Titehena	1370.73	800.00	595.82	5552.06
Ilebura	3236.90	5798.50	916.33	6635.41
Tanjung Bunga	2786.39	3466.00	2819.16	10621.50
Lewolema	1458.17	580.00	26.00	6587.12
Larantuka	1630.93	50.00	2246.39	2293.41
Ile Mandiri	1072.11	1250.00	68.67	4876.52
Demon Pagong	920.84	1360.00	0.00	4566.89
Solor Barat	1000.91	2462.00	141.71	6023.70
Solor Selatan	2603.24	503.33	91.00	4995.23
Solor Timur	1364.55	2.00	100.00	1219.22
Adonara Barat	1049.28	491.67	1712.69	7500.11
Wotan Ulu Mado	2499.56	3000.00	400.00	8266.73
Adonara Tengah	231.23	1065.67	2501.50	8779.16
Adonara Timur	1593.03	1945.00	418.23	2779.49
Ile Boleng	1937.31	235.33	1113.25	3627.20
Witihama	821.26	0.00	27.00	3355.38
Kelubagolit	711.90	71.09	148.06	3368.76
Adonara	1628.78	603.29	67.69	4962.97
Flores Timur	1574.25	1204.69	315.32	5488.12

Tabel
Table

1.14

Luas Lahan yang dikuasai Usaha Pertanian Perorangan Menurut Lokasi dan Jenis Lahan (m²), 2023
Land Area Utilized by Individual Agricultural Holdings by Location and Type of Land (m²), 2023

Kecamatan District	Lahan Pertanian Agricultural Land			
	Sawah Rice Field	Bukan Sawah Non-Rice Field	Padang Rumput Sementara Temporary Meadow	Padang Rumput Permanen Permanent Meadow
(1)	(2)	(3)	(4)	(5)
Wulanggitang	745967	5234917.5	124240	161471
Titehena	849190	3694059	240485	343618
Ilebura	8950	3746942	20650	12401
Tanjung Bunga	315061	8523599	729842	445273
Lewolema	8308	1076414	64257	47739
Larantuka	4950	1461503	5862	400
Ile Mandiri	4035	2037136	40550	58200
Demon Pagong	19405	2599958	10723	8714
Solor Barat	39204	9714524	342559	128563
Solor Selatan	6925	3530266	217490	228185
Solor Timur	1700	1442071	8375	48784
Adonara Barat	485968	835959	11200	34975
Wotan Ulu Mado	13633	1805326	167203	227876
Adonara Tengah	25688	428492	2943	23247
Adonara Timur	30976	985478	45081	159332
Ile Boleng	2921	7807062	549043	288528
Witihama	3488	5208159	751522	621850
Kelubagolit	81550	592496	34610	89109
Adonara	381230	1697439	48700	154204
Flores Timur	3029149	62421800.5	3415335	3082469



Lanjutan Tabel/Continued Table 4.14

Kecamatan District	Lahan Pertanian Agricultural Land		
	Sementara Belum Ditanami Menunggu Penanaman Temporary Fallow Land Awaiting Planting	Tanaman Tahunan Permanent Crops	Kandang Ternak dan Bangunan Pertanian Lainnya Livestock Pens and Other Agricultural Buildings
(1)	(6)	(7)	(8)
Wulanggitang	376776	14909635	93481
Titehena	156901	8529991	128377
Ilebura	169563	3630587	68638.5
Tanjung Bunga	891361	18174651	87354
Lewolema	131157	9527679.39	62899
Larantuka	362896	1626276	31282.5
Ile Mandiri	62123	5789727	12304
Demon Pagong	18450	1874406	5364
Solor Barat	798965	1751769	23130
Solor Selatan	16500	555592	17621
Solor Timur	44460	689703	25574
Adonara Barat	685067	14706003	102301.8
Wotan Ulu Mado	78049	9044528	62306
Adonara Tengah	163077	19726631	108359
Adonara Timur	398015	7594241	69933
Ile Boleng	129563	1524818	66781
Witihama	167533	3860750	80501
Kelubagolit	118519	6951973	78117
Adonara	126175	9714175.5	31961
Flores Timur	4895150	140183135.9	1156284.8



Lanjutan Tabel/Continued Table 4.14

Kecamatan District	Lahan Pertanian Agricultural Land		Bukan Lahan Pertanian dan Bukan Tempat Tinggal Non-Agricultural and Non-Residential Land	Lahan Dikuasai Land Utilized
	Kegiatan Kehutanan Forestry Activities	Kegiatan Budi daya Perikanan Aquaculture Activities		
(1)	(9)	(10)	(11)	(12)
Wulanggintang	169502	2250	15632	21833871.5
Titehena	952158	1600	57199	14953578
Ilebura	682061	11597	8247	8359636.5
Tanjung Bunga	2946011	24262	92394	32229808
Lewolema	854826	1160	78	11774517.39
Larantuka	138260	100	62486	3694015.5
Ile Mandiri	712492	2500	3206	8722273
Demon Pagong	116076	2720	0	4655816
Solor Barat	752509	2462	1192	13554877
Solor Selatan	80100	1510	346	4654535
Solor Timur	84115	2	100	2344884
Adonara Barat	707190	2950	68214	17639827.8
Wotan Ulu Mado	1412709	6000	3400	12821030
Adonara Tengah	107342	9591	8482	20603852
Adonara Timur	294690	3890	39011	9620647
Ile Boleng	108246	706	13372	10491040
Witihama	158560	0	760	10853123
Kelubagolit	150446	782	96604	8194206
Adonara	334657	4223	44092	12536856.5
Flores Timur	10761950	78305	514815	229538394.2



Tabel
Table

1.15

Jumlah Rumah Tangga Usaha Pertanian Menurut Kecamatan dan Kelompok Luas Lahan Pertanian yang Dikuasai (rumah tangga), 2023
Number of Agricultural Households by District and Classification of Agricultural Land Area Utilized (households), 2023

Kecamatan District	Kelompok Luas Lahan Pertanian yang Dikuasai (Ha) Classification of Agricultural Land Area Utilized (Ha)				
	0	<0,1 ¹	0,1-0,19	0,2-0,49	0,5-0,99
(1)	(2)	(3)	(4)	(5)	(6)
Wulanggintang	3	239	278	511	683
Titehena	51	282	543	808	506
Ilebura	19	59	137	368	457
Tanjung Bunga	84	86	93	360	637
Lewolema	4	92	208	500	530
Larantuka	206	947	131	283	209
Ile Mandiri	90	158	238	523	514
Demon Pagong	9	138	151	265	228
Solor Barat	10	64	82	544	899
Solor Selatan	4	153	122	328	342
Solor Timur	859	983	469	280	44
Adonara Barat	96	190	124	458	842
Wotan Ulu Mado	93	217	177	376	279
Adonara Tengah	1	106	166	416	700
Adonara Timur	366	1137	583	857	438
Ile Boleng	124	600	271	1078	775
Witihama	157	474	725	1144	576
Kelubagolit	47	704	260	477	329
Adonara	347	366	79	286	532
Flores Timur	2570	6995	4837	9862	9520



Lanjutan Tabel/Continued Table 4.15

Kecamatan District	Kelompok Luas Lahan Pertanian yang Dikuasai (Ha) Classification of Agricultural Land Area Utilized (Ha)			
	1-1,99	2-2,99	3-3,99	4-4,99
(1)	(7)	(8)	(9)	(10)
Wulanggitang	606	163	59	12
Titehena	443	56	8	5
Ilebura	252	46	8	2
Tanjung Bunga	855	308	121	50
Lewolema	301	60	17	4
Larantuka	76	9	5	0
Ile Mandiri	251	16	2	1
Demon Pagong	127	11	1	0
Solor Barat	360	33	5	1
Solor Selatan	157	22	2	0
Solor Timur	15	1	0	0
Adonara Barat	544	102	13	7
Wotan Ulu Mado	274	125	49	10
Adonara Tengah	822	121	22	4
Adonara Timur	154	31	8	2
Ile Boleng	139	10	6	0
Witihama	201	12	4	1
Kelubagolit	214	42	5	3
Adonara	372	88	18	9
Flores Timur	6163	1256	353	111



Lanjutan Tabel/Continued Table 4.15

Kecamatan District	Kelompok Luas Lahan Pertanian yang Dikuasai (Ha) Classification of Agricultural Land Area Utilized (Ha)			
	5-9,99	10-19,99	20-49,99	50-99
(1)	(11)	(12)	(13)	(14)
Wulanggitang	13	2	0	0
Titehena	4	0	0	0
Ilebura	1	0	0	0
Tanjung Bunga	26	2	0	0
Lewolema	2	0	0	0
Larantuka	2	0	0	0
Ile Mandiri	0	0	0	0
Demon Pagong	1	0	0	0
Solor Barat	1	0	0	0
Solor Selatan	0	0	0	0
Solor Timur	0	0	0	0
Adonara Barat	2	0	0	0
Wotan Ulu Mado	9	2	0	0
Adonara Tengah	3	0	0	0
Adonara Timur	0	2	0	0
Ile Boleng	1	0	0	0
Witihama	0	0	0	0
Kelubagolit	3	1	0	0
Adonara	7	1	0	0
Flores Timur	75	10	0	0



Lanjutan Tabel/*Continued Table 4.15*

Kecamatan District	Kelompok Luas Lahan Pertanian yang Dikuasai (Ha) Classification of Agricultural Land Area Utilized (Ha)			
	100-199	200-499	500-999	≥1.000
(1)	(15)	(16)	(17)	(18)
Wulanggitang	0	0	0	0
Titehena	0	0	0	0
Ilebura	0	0	0	0
Tanjung Bunga	0	0	0	0
Lewolema	0	0	0	0
Larantuka	0	0	0	0
Ile Mandiri	0	0	0	0
Demon Pagong	0	0	0	0
Solor Barat	0	0	0	0
Solor Selatan	0	0	0	0
Solor Timur	0	0	0	0
Adonara Barat	0	0	0	0
Wotan Ulu Mado	0	0	0	0
Adonara Tengah	0	0	0	0
Adonara Timur	0	0	0	0
Ile Boleng	0	0	0	0
Witihama	0	0	0	0
Kelubagolit	0	0	0	0
Adonara	0	0	0	0
Flores Timur	0	0	0	0

Catatan/Note: ¹Tidak termasuk 0/Excluding 0.



Tabel
Table

1.16

Jumlah Rumah Tangga Usaha Pertanian Menurut Kecamatan dan Kelompok Luas Lahan Sawah yang Dikuasai (rumah tangga), 2023
Number of Agricultural Households by District and Classification of Rice Field Area Utilized (households), 2023

Kecamatan District	Kelompok Luas Lahan Sawah yang Dikuasai (Ha) Classification of Rice-field Area Utilized (Ha)				
	0	<0,1 ¹	0,1-0,19	0,2-0,49	0,5-0,99
(1)	(2)	(3)	(4)	(5)	(6)
Wulanggitang	2245	117	63	92	46
Titehena	2300	14	236	128	23
Ilebura	1344	1	1	2	1
Tanjung Bunga	2502	25	44	29	17
Lewolema	1715	0	1	2	0
Larantuka	1861	3	0	2	0
Ile Mandiri	1787	5	0	1	0
Demon Pagong	899	28	4	0	0
Solor Barat	1992	0	1	4	2
Solor Selatan	1128	0	1	0	1
Solor Timur	2645	6	0	0	0
Adonara Barat	2163	77	38	55	40
Wotan Ulu Mado	1591	16	2	2	0
Adonara Tengah	2341	14	2	3	1
Adonara Timur	3547	17	11	3	0
Ile Boleng	3001	2	1	0	0
Witihama	3292	1	0	1	0
Kelubagolit	2062	3	2	5	9
Adonara	2043	3	8	21	17
Flores Timur	40458	332	415	350	157



Lanjutan Tabel/Continued Table 4.16

Kecamatan District	Kelompok Luas Lahan Sawah yang Dikuasai (Ha) Classification of Rice-field Area Utilized (Ha)			
	1-1,99	2-2,99	3-3,99	4-4,99
(1)	(7)	(8)	(9)	(10)
Wulanggitang	6	0	0	0
Titehena	4	1	0	0
Ilebura	0	0	0	0
Tanjung Bunga	4	1	0	0
Lewolema	0	0	0	0
Larantuka	2	0	0	0
Ile Mandiri	0	0	0	0
Demon Pagong	0	0	0	0
Solor Barat	0	0	0	0
Solor Selatan	0	0	0	0
Solor Timur	0	0	0	0
Adonara Barat	5	0	0	0
Wotan Ulu Mado	0	0	0	0
Adonara Tengah	0	0	0	0
Adonara Timur	0	0	0	0
Ile Boleng	0	0	0	0
Witihama	0	0	0	0
Kelubagolit	4	0	0	0
Adonara	11	2	0	0
Flores Timur	36	4	0	0

<https://florestimurkab.go.id>



Lanjutan Tabel/Continued Table 4.16

Kecamatan District	Kelompok Luas Lahan Sawah yang Dikuasai (Ha) Classification of Rice-field Area Utilized (Ha)			
	5-9,99	10-19,99	20-49,99	50-99
(1)	(11)	(12)	(13)	(14)
Wulanggitang	0	0	0	0
Titehena	0	0	0	0
Ilebura	0	0	0	0
Tanjung Bunga	0	0	0	0
Lewolema	0	0	0	0
Larantuka	0	0	0	0
Ile Mandiri	0	0	0	0
Demon Pagong	0	0	0	0
Solor Barat	0	0	0	0
Solor Selatan	0	0	0	0
Solor Timur	0	0	0	0
Adonara Barat	0	0	0	0
Wotan Ulu Mado	0	0	0	0
Adonara Tengah	0	0	0	0
Adonara Timur	0	0	0	0
Ile Boleng	0	0	0	0
Witihama	0	0	0	0
Kelubagolit	0	0	0	0
Adonara	0	0	0	0
Flores Timur	0	0	0	0



Lanjutan Tabel/*Continued Table 4.16*

Kecamatan District	Kelompok Luas Lahan Sawah yang Dikuasai (Ha) Classification of Rice-field Area Utilized (Ha)			
	100-199	200-499	500-999	≥1.000
(1)	(15)	(16)	(17)	(18)
Wulanggitang	0	0	0	0
Titehena	0	0	0	0
Ilebura	0	0	0	0
Tanjung Bunga	0	0	0	0
Lewolema	0	0	0	0
Larantuka	0	0	0	0
Ile Mandiri	0	0	0	0
Demon Pagong	0	0	0	0
Solor Barat	0	0	0	0
Solor Selatan	0	0	0	0
Solor Timur	0	0	0	0
Adonara Barat	0	0	0	0
Wotan Ulu Mado	0	0	0	0
Adonara Tengah	0	0	0	0
Adonara Timur	0	0	0	0
Ile Boleng	0	0	0	0
Witihama	0	0	0	0
Kelubagolit	0	0	0	0
Adonara	0	0	0	0
Flores Timur	0	0	0	0

Catatan/Note: ¹Tidak termasuk 0/Excluding 0.



Tabel
Table 1.17

Jumlah Rumah Tangga Usaha Pertanian Menurut Kecamatan dan Kelompok Luas Lahan Selain Sawah yang Dikuasai (rumah tangga), 2023
Number of Agricultural Households by District and Classification of Land Area other Than Rice Field Utilized (households), 2023

Kecamatan <i>District</i>	Kelompok Luas Lahan Selain Sawah yang Dikuasai (Ha) Classification of Land Area other Than Rice Field Utilized (Ha)				
	0	<0,1 ¹	0,1-0,19	0,2-0,49	0,5-0,99
(1)	(2)	(3)	(4)	(5)	(6)
Wulanggitang	86	223	267	495	668
Titehena	164	312	484	775	485
Ilebura	19	62	137	366	456
Tanjung Bunga	98	88	104	346	633
Lewolema	4	92	208	501	529
Larantuka	207	949	132	281	210
Ile Mandiri	90	158	238	523	514
Demon Pagong	15	143	141	265	227
Solor Barat	10	69	83	543	896
Solor Selatan	5	153	121	329	342
Solor Timur	859	984	469	279	44
Adonara Barat	110	216	121	463	819
Wotan Ulu Mado	101	212	178	372	279
Adonara Tengah	1	106	166	416	707
Adonara Timur	366	1140	586	856	434
Ile Boleng	124	601	271	1077	775
Witihama	157	474	725	1145	575
Kelubagolit	53	708	260	478	324
Adonara	363	385	74	286	518
Flores Timur	2832	7075	4765	9796	9435



Lanjutan Tabel/Continued Table 4.17

Kecamatan District	Kelompok Luas Lahan Selain Sawah yang Dikuasai (Ha) Classification of Land Area other Than Rice Field Utilized (Ha)			
	1-1,99	2-2,99	3-3,99	4-4,99
(1)	(7)	(8)	(9)	(10)
Wulanggitang	590	154	59	13
Titehena	418	52	7	6
Ilebura	253	45	8	2
Tanjung Bunga	850	307	118	50
Lewolema	302	59	17	4
Larantuka	73	9	5	0
Ile Mandiri	251	16	2	1
Demon Pagong	127	11	1	0
Solor Barat	358	33	5	1
Solor Selatan	156	22	2	0
Solor Timur	15	1	0	0
Adonara Barat	528	100	13	6
Wotan Ulu Mado	274	125	49	10
Adonara Tengah	815	121	22	4
Adonara Timur	153	31	8	2
Ile Boleng	139	10	6	0
Witihama	201	12	4	1
Kelubagolit	209	41	5	3
Adonara	361	83	18	9
Flores Timur	6073	1232	349	112



Lanjutan Tabel/Continued Table 4.17

Kecamatan District	Kelompok Luas Lahan Selain Sawah yang Dikuasai (Ha) Classification of Land Area other Than Rice Field Utilized (Ha)			
	5-9,99	10-19,99	20-49,99	50-99
(1)	(11)	(12)	(13)	(14)
Wulanggitang	12	2	0	0
Titehena	3	0	0	0
Ilebura	1	0	0	0
Tanjung Bunga	26	2	0	0
Lewolema	2	0	0	0
Larantuka	2	0	0	0
Ile Mandiri	0	0	0	0
Demon Pagong	1	0	0	0
Solor Barat	1	0	0	0
Solor Selatan	0	0	0	0
Solor Timur	0	0	0	0
Adonara Barat	2	0	0	0
Wotan Ulu Mado	9	2	0	0
Adonara Tengah	3	0	0	0
Adonara Timur	0	2	0	0
Ile Boleng	1	0	0	0
Witihama	0	0	0	0
Kelubagolit	3	1	0	0
Adonara	7	1	0	0
Flores Timur	73	10	0	0



Lanjutan Tabel/*Continued Table 4.17*

Kecamatan District	Kelompok Luas Lahan Selain Sawah yang Dikuasai (Ha) Classification of Land Area other Than Rice Field Utilized (Ha)			
	100-199	200-499	500-999	≥1.000
(1)	(15)	(16)	(17)	(18)
Wulanggitang	0	0	0	0
Titehena	0	0	0	0
Ilebura	0	0	0	0
Tanjung Bunga	0	0	0	0
Lewolema	0	0	0	0
Larantuka	0	0	0	0
Ile Mandiri	0	0	0	0
Demon Pagong	0	0	0	0
Solor Barat	0	0	0	0
Solor Selatan	0	0	0	0
Solor Timur	0	0	0	0
Adonara Barat	0	0	0	0
Wotan Ulu Mado	0	0	0	0
Adonara Tengah	0	0	0	0
Adonara Timur	0	0	0	0
Ile Boleng	0	0	0	0
Witihama	0	0	0	0
Kelubagolit	0	0	0	0
Adonara	0	0	0	0
Flores Timur	0	0	0	0

Catatan/Note: ¹Tidak termasuk 0/Excluding 0.



Tabel
Table

1.18

Jumlah Rumah Tangga Usaha Pertanian Menurut Kecamatan dan Kelompok Luas Lahan Tanaman Semusim Bukan Sawah yang Dikuasai, 2023
Number of Agricultural Households by District and Classification of non-Rice Field for Temporary Crops Area Utilized, 2023

Kecamatan District	Kelompok Luas Lahan Tanaman Semusim Bukan Sawah yang Dikuasai (Ha) Classification of non-Rice Field for Temporary Crops Area Utilized (Ha)				
	0	<0,1 ¹	0,1-0,19	0,2-0,49	0,5-0,99
(1)	(2)	(3)	(4)	(5)	(6)
Wulanggitang	934	394	324	470	357
Titehena	1328	472	300	325	226
Ilebura	286	120	149	398	351
Tanjung Bunga	823	70	212	701	599
Lewolema	969	405	149	162	29
Larantuka	1039	425	129	193	72
Ile Mandiri	697	400	240	378	69
Demon Pagong	291	154	52	189	176
Solor Barat	67	101	148	1079	531
Solor Selatan	9	189	145	453	254
Solor Timur	1061	1172	299	100	13
Adonara Barat	1644	456	128	125	24
Wotan Ulu Mado	807	280	202	223	73
Adonara Tengah	901	1375	63	19	3
Adonara Timur	2853	425	195	78	22
Ile Boleng	343	553	424	1283	363
Witihama	700	864	907	656	135
Kelubagolit	1708	204	63	73	30
Adonara	1571	107	78	221	106
Flores Timur	18031	8166	4207	7126	3433



Lanjutan Tabel/Continued Table 4.18

Kecamatan District	Kelompok Luas Lahan Tanaman Semusim Bukan Sawah yang Dikuasai (Ha) Classification of non-Rice Field for Temporary Crops Area Utilized (Ha)			
	1-1,99	2-2,99	3-3,99	4-4,99
(1)	(7)	(8)	(9)	(10)
Wulanggitang	85	3	2	0
Titehena	53	1	0	1
Ilebura	44	1	0	0
Tanjung Bunga	198	19	0	0
Lewolema	4	0	0	0
Larantuka	10	0	0	0
Ile Mandiri	9	0	0	0
Demon Pagong	69	0	0	0
Solor Barat	69	3	1	0
Solor Selatan	70	9	1	0
Solor Timur	6	0	0	0
Adonara Barat	1	0	0	0
Wotan Ulu Mado	24	2	0	0
Adonara Tengah	0	0	0	0
Adonara Timur	5	0	0	0
Ile Boleng	35	2	0	0
Witihama	29	3	0	0
Kelubagolit	5	2	0	0
Adonara	18	3	1	0
Flores Timur	734	48	5	1

<https://florestimurkab.sps.go.id>



Lanjutan Tabel/Continued Table 4.18

Kecamatan District	Kelompok Luas Lahan Tanaman Semusim Bukan Sawah yang Dikuasai (Ha) Classification of non-Rice Field for Temporary Crops Area Utilized (Ha)			
	5-9,99	10-19,99	20-49,99	50-99
(1)	(11)	(12)	(13)	(14)
Wulanggitang	0	0	0	0
Titehena	0	0	0	0
Ilebura	0	0	0	0
Tanjung Bunga	0	0	0	0
Lewolema	0	0	0	0
Larantuka	0	0	0	0
Ile Mandiri	0	0	0	0
Demon Pagong	0	0	0	0
Solor Barat	0	0	0	0
Solor Selatan	0	0	0	0
Solor Timur	0	0	0	0
Adonara Barat	0	0	0	0
Wotan Ulu Mado	0	0	0	0
Adonara Tengah	0	0	0	0
Adonara Timur	0	0	0	0
Ile Boleng	1	0	0	0
Witihama	0	0	0	0
Kelubagolit	0	0	0	0
Adonara	0	0	0	0
Flores Timur	1	0	0	0



Lanjutan Tabel/*Continued Table 4.18*

Kecamatan District	Kelompok Luas Lahan Tanaman Semusim Bukan Sawah yang Dikuasai (Ha) Classification of non-Rice Field for Temporary Crops Area Utilized (Ha)			
	100-199	200-499	500-999	≥1.000
(1)	(15)	(16)	(17)	(18)
Wulanggitang	0	0	0	0
Titehena	0	0	0	0
Ilebura	0	0	0	0
Tanjung Bunga	0	0	0	0
Lewolema	0	0	0	0
Larantuka	0	0	0	0
Ile Mandiri	0	0	0	0
Demon Pagong	0	0	0	0
Solor Barat	0	0	0	0
Solor Selatan	0	0	0	0
Solor Timur	0	0	0	0
Adonara Barat	0	0	0	0
Wotan Ulu Mado	0	0	0	0
Adonara Tengah	0	0	0	0
Adonara Timur	0	0	0	0
Ile Boleng	0	0	0	0
Witihama	0	0	0	0
Kelubagolit	0	0	0	0
Adonara	0	0	0	0
Flores Timur	0	0	0	0

Catatan/Note: ¹Tidak termasuk 0/Excluding 0.



Tabel
Table 1.19

Jumlah Rumah Tangga Usaha Pertanian Menurut Kecamatan dan Kelompok Luas Lahan Padang Rumput Sementara yang Dikuasai (rumah tangga), 2023
Number of Agricultural Households by District and Classification of Temporary Meadow Area Utilized (households), 2023

Kecamatan District	Kelompok Luas Lahan Padang Rumput Sementara yang Dikuasai (Ha) Classification of Temporary Meadow Area Utilized (Ha)				
	0	<0,1 ¹	0,1-0,19	0,2-0,49	0,5-0,99
(1)	(2)	(3)	(4)	(5)	(6)
Wulanggitang	2519	15	15	9	9
Titehena	2548	91	29	26	10
Ilebura	1343	0	0	5	1
Tanjung Bunga	2531	7	3	28	26
Lewolema	1634	65	13	5	1
Larantuka	1860	5	2	1	0
Ile Mandiri	1783	2	0	3	5
Demon Pagong	929	0	0	1	1
Solor Barat	1926	6	11	24	31
Solor Selatan	999	31	30	56	13
Solor Timur	2643	4	2	2	0
Adonara Barat	2375	1	0	1	1
Wotan Ulu Mado	1545	13	13	32	7
Adonara Tengah	2348	11	1	1	0
Adonara Timur	3536	23	10	9	0
Ile Boleng	2609	204	64	118	9
Witihama	2516	502	167	89	19
Kelubagolit	2070	5	4	2	4
Adonara	2097	1	2	1	3
Flores Timur	39811	986	366	413	140



Lanjutan Tabel/Continued Table 4.19

Kecamatan District	Kelompok Luas Lahan Padang Rumput Sementara yang Dikuasai (Ha) Classification of non-Rice Field for Temporary Crops Area Utilized (Ha)			
	1-1,99	2-2,99	3-3,99	4-4,99
(1)	(7)	(8)	(9)	(10)
Wulanggitang	2	0	0	0
Titehena	2	0	0	0
Ilebura	0	0	0	0
Tanjung Bunga	13	8	5	0
Lewolema	0	0	0	0
Larantuka	0	0	0	0
Ile Mandiri	0	0	0	0
Demon Pagong	0	0	0	0
Solor Barat	1	0	0	0
Solor Selatan	1	0	0	0
Solor Timur	0	0	0	0
Adonara Barat	0	0	0	0
Wotan Ulu Mado	1	0	0	0
Adonara Tengah	0	0	0	0
Adonara Timur	0	0	0	0
Ile Boleng	0	0	0	0
Witihama	1	0	0	0
Kelubagolit	0	0	0	0
Adonara	0	1	0	0
Flores Timur	21	9	5	0

<https://florestimurkab.sps.go.id>



Lanjutan Tabel/Continued Table 4.19

Kecamatan District	Kelompok Luas Lahan Padang Rumput Sementara yang Dikuasai (Ha) Classification of non-Rice Field for Temporary Crops Area Utilized (Ha)			
	5-9,99	10-19,99	20-49,99	50-99
(1)	(11)	(12)	(13)	(14)
Wulanggintang	0	0	0	0
Titehena	0	0	0	0
Ilebura	0	0	0	0
Tanjung Bunga	1	0	0	0
Lewolema	0	0	0	0
Larantuka	0	0	0	0
Ile Mandiri	0	0	0	0
Demon Pagong	0	0	0	0
Solor Barat	0	0	0	0
Solor Selatan	0	0	0	0
Solor Timur	0	0	0	0
Adonara Barat	0	0	0	0
Wotan Ulu Mado	0	0	0	0
Adonara Tengah	0	0	0	0
Adonara Timur	0	0	0	0
Ile Boleng	0	0	0	0
Witihama	0	0	0	0
Kelubagolit	0	0	0	0
Adonara	0	0	0	0
Flores Timur	1	0	0	0



Lanjutan Tabel/Continued Table 4.19

Kecamatan District	Kelompok Luas Lahan Padang Rumput Sementara yang dikuasai (Ha) Classification of non-Rice Field for Temporary Crops Area Utilized (Ha)			
	100-199	200-499	500-999	≥1.000
(1)	(15)	(16)	(17)	(18)
Wulanggitang	0	0	0	0
Titehena	0	0	0	0
Ilebura	0	0	0	0
Tanjung Bunga	0	0	0	0
Lewolema	0	0	0	0
Larantuka	0	0	0	0
Ile Mandiri	0	0	0	0
Demon Pagong	0	0	0	0
Solor Barat	0	0	0	0
Solor Selatan	0	0	0	0
Solor Timur	0	0	0	0
Adonara Barat	0	0	0	0
Wotan Ulu Mado	0	0	0	0
Adonara Tengah	0	0	0	0
Adonara Timur	0	0	0	0
Ile Boleng	0	0	0	0
Witihama	0	0	0	0
Kelubagolit	0	0	0	0
Adonara	0	0	0	0
Flores Timur	0	0	0	0

Catatan/Note: ¹Tidak termasuk 0/Excluding 0.



Tabel
Table 1.20

Jumlah Rumah Tangga Usaha Pertanian Menurut Kecamatan dan Kelompok Luas Lahan Padang Rumput Permanen yang Dikuasai (rumah tangga), 2023
Number of Agricultural Households by District and Classification of Permanent Meadow Area Utilized (households), 2023

Kecamatan District	Kelompok Luas Lahan Padang Rumput Permanen yang Dikuasai (Ha) Classification of Permanent Meadow Area Utilized (Ha)				
	0	<0,1 ¹	0,1-0,19	0,2-0,49	0,5-0,99
(1)	(2)	(3)	(4)	(5)	(6)
Wulanggitang	2531	4	4	17	10
Titehena	2541	77	29	45	10
Ilebura	1345	2	0	1	1
Tanjung Bunga	2542	5	7	33	27
Lewolema	1682	25	3	6	2
Larantuka	1866	2	0	0	0
Ile Mandiri	1776	3	3	8	1
Demon Pagong	928	1	0	1	1
Solor Barat	1971	5	4	10	6
Solor Selatan	1056	10	6	41	16
Solor Timur	2617	10	17	7	0
Adonara Barat	2370	1	0	5	1
Wotan Ulu Mado	1535	11	20	27	15
Adonara Tengah	2352	3	1	3	2
Adonara Timur	3438	105	16	13	5
Ile Boleng	2726	223	13	31	8
Witihama	2740	334	127	76	16
Kelubagolit	2048	19	5	6	4
Adonara	2065	8	10	17	2
Flores Timur	40129	848	265	347	127



Lanjutan Tabel/Continued Table 4.20

Kecamatan District	Kelompok Luas Lahan Padang Rumput Permanen yang Dikuasai (Ha) Classification of Permanent Meadow Area Utilized (Ha)			
	1-1,99	2-2,99	3-3,99	4-4,99
(1)	(7)	(8)	(9)	(10)
Wulanggitang	3	0	0	0
Titehena	2	1	1	0
Ilebura	0	0	0	0
Tanjung Bunga	5	2	1	0
Lewolema	0	0	0	0
Larantuka	0	0	0	0
Ile Mandiri	2	0	0	0
Demon Pagong	0	0	0	0
Solor Barat	3	0	0	0
Solor Selatan	1	0	0	0
Solor Timur	0	0	0	0
Adonara Barat	1	0	0	0
Wotan Ulu Mado	3	0	0	0
Adonara Tengah	0	0	0	0
Adonara Timur	0	0	1	0
Ile Boleng	2	1	0	0
Witihama	1	0	0	0
Kelubagolit	3	0	0	0
Adonara	2	0	1	0
Flores Timur	28	4	4	0



Lanjutan Tabel/Continued Table 4.20

Kecamatan District	Kelompok Luas Lahan Padang Rumput Permanen yang Dikuasai (Ha) Classification of Permanent Meadow Area Utilized (Ha)			
	5-9,99	10-19,99	20-49,99	50-99
(1)	(11)	(12)	(13)	(14)
Wulanggitang	0	0	0	0
Titehena	0	0	0	0
Ilebura	0	0	0	0
Tanjung Bunga	0	0	0	0
Lewolema	0	0	0	0
Larantuka	0	0	0	0
Ile Mandiri	0	0	0	0
Demon Pagong	0	0	0	0
Solor Barat	0	0	0	0
Solor Selatan	0	0	0	0
Solor Timur	0	0	0	0
Adonara Barat	0	0	0	0
Wotan Ulu Mado	0	0	0	0
Adonara Tengah	0	0	0	0
Adonara Timur	0	0	0	0
Ile Boleng	0	0	0	0
Witihama	0	0	0	0
Kelubagolit	0	0	0	0
Adonara	0	0	0	0
Flores Timur	0	0	0	0



Lanjutan Tabel/Continued Table 4.20

Kecamatan District	Kelompok Luas Lahan Padang Rumput Permanen yang Dikuasai (Ha) Classification of Permanent Meadow Area Utilized (Ha)			
	100-199	200-499	500-999	≥1000
(1)	(15)	(16)	(17)	(18)
Wulangitang	0	0	0	0
Titehena	0	0	0	0
Ilebura	0	0	0	0
Tanjung Bunga	0	0	0	0
Lewolema	0	0	0	0
Larantuka	0	0	0	0
Ile Mandiri	0	0	0	0
Demon Pagong	0	0	0	0
Solor Barat	0	0	0	0
Solor Selatan	0	0	0	0
Solor Timur	0	0	0	0
Adonara Barat	0	0	0	0
Wotan Ulu Mado	0	0	0	0
Adonara Tengah	0	0	0	0
Adonara Timur	0	0	0	0
Ile Boleng	0	0	0	0
Witihama	0	0	0	0
Kelubagolit	0	0	0	0
Adonara	0	0	0	0
Flores Timur	0	0	0	0

Catatan/Note: ¹Tidak termasuk 0/Excluding 0.



Tabel
Table

1.21

Jumlah Rumah Tangga Usaha Pertanian Menurut Kecamatan dan Kelompok Luas Lahan Sementara Belum Ditanami Menunggu Penanaman yang Dikuasai (rumah tangga), 2023
Number of Agricultural Households by District and Classification of Temporary Fallow Land Awaiting Planting Utilized (households), 2023

Kecamatan District	Kelompok Luas Lahan Sementara Belum Ditanami Menunggu Penanaman yang Dikuasai (Ha) Classification of Temporary Fallow Land Awaiting Planting Utilized (Ha)				
	0	<0,1 ¹	0,1-0,19	0,2-0,49	0,5-0,99
(1)	(2)	(3)	(4)	(5)	(6)
Wulanggitang	2521	4	8	13	8
Titehena	2649	15	6	25	10
Ilebura	1308	4	5	19	10
Tanjung Bunga	2454	10	13	65	56
Lewolema	1666	16	11	17	8
Larantuka	1700	55	37	52	21
Ile Mandiri	1760	13	6	12	2
Demon Pagong	925	0	0	5	1
Solor Barat	1724	59	78	93	37
Solor Selatan	1108	15	3	4	0
Solor Timur	2632	3	6	9	1
Adonara Barat	2123	120	23	58	50
Wotan Ulu Mado	1592	6	4	6	2
Adonara Tengah	2321	6	10	12	9
Adonara Timur	3239	235	48	39	14
Ile Boleng	2872	95	16	14	5
Witihama	3133	104	32	22	3
Kelubagolit	2050	10	6	6	12
Adonara	2075	6	5	4	13
Flores Timur	39852	776	317	475	262



Lanjutan Tabel/Continued Table 4.21

Kecamatan District	Kelompok Luas Lahan Sementara Belum Ditanami Menunggu Penanaman yang Dikuasai (Ha) Classification of Temporary Fallow Land Awaiting Planting Utilized (Ha)			
	1-1,99	2-2,99	3-3,99	4-4,99
(1)	(7)	(8)	(9)	(10)
Wulanggitang	10	2	1	1
Titehena	1	0	0	0
Ilebura	2	1	0	0
Tanjung Bunga	23	1	0	0
Lewolema	0	0	0	0
Larantuka	3	0	0	0
Ile Mandiri	0	0	0	0
Demon Pagong	0	0	0	0
Solor Barat	5	2	1	0
Solor Selatan	0	0	0	0
Solor Timur	0	0	0	0
Adonara Barat	4	0	0	0
Wotan Ulu Mado	0	1	0	0
Adonara Tengah	3	0	0	0
Adonara Timur	2	1	0	0
Ile Boleng	2	0	0	0
Witihama	0	0	0	0
Kelubagolit	0	1	0	0
Adonara	2	0	0	0
Flores Timur	57	9	2	1

Lanjutan Tabel/*Continued Table 4.21*

Kecamatan District	Kelompok Luas Lahan Sementara Belum Ditanami Menunggu Penanaman yang Dikuasai (Ha) Classification of Temporary Fallow Land Awaiting Planting Utilized (Ha)			
	5-9,99	10-19,99	20-49,99	50-99
(1)	(11)	(12)	(13)	(14)
Wulanggitang	1	0	0	0
Titehena	0	0	0	0
Ilebura	0	0	0	0
Tanjung Bunga	0	0	0	0
Lewolema	0	0	0	0
Larantuka	0	0	0	0
Ile Mandiri	0	0	0	0
Demon Pagong	0	0	0	0
Solor Barat	0	0	0	0
Solor Selatan	0	0	0	0
Solor Timur	0	0	0	0
Adonara Barat	0	0	0	0
Wotan Ulu Mado	0	0	0	0
Adonara Tengah	0	0	0	0
Adonara Timur	0	0	0	0
Ile Boleng	0	0	0	0
Witihama	0	0	0	0
Kelubagolit	0	0	0	0
Adonara	0	0	0	0
Flores Timur	1	0	0	0



Lanjutan Tabel/Continued Table 4.21

Kecamatan District	Kelompok Luas Lahan Sementara Belum Ditanami Menunggu Penanaman yang Dikuasai (Ha) Classification of Temporary Fallow Land Awaiting Planting Utilized (Ha)			
	100-199	200-499	500-999	≥1000
(1)	(15)	(16)	(17)	(18)
Wulanggintang	0	0	0	0
Titehena	0	0	0	0
Ilebura	0	0	0	0
Tanjung Bunga	0	0	0	0
Lewolema	0	0	0	0
Larantuka	0	0	0	0
Ile Mandiri	0	0	0	0
Demon Pagong	0	0	0	0
Solor Barat	0	0	0	0
Solor Selatan	0	0	0	0
Solor Timur	0	0	0	0
Adonara Barat	0	0	0	0
Wotan Ulu Mado	0	0	0	0
Adonara Tengah	0	0	0	0
Adonara Timur	0	0	0	0
Ile Boleng	0	0	0	0
Witihama	0	0	0	0
Kelubagolit	0	0	0	0
Adonara	0	0	0	0
Flores Timur	0	0	0	0

Catatan/Note: ¹Tidak termasuk 0/Excluding 0.



Tabel
Table 1.22

Jumlah Rumah Tangga Usaha Pertanian Menurut Kecamatan dan Kelompok Luas Lahan Tanaman Tahunan yang Dikuasai (rumah tangga), 2023
Number of Agricultural Households by District and Classification of Permanent Crops Land Utilized (households), 2023

Kecamatan District	Kelompok Luas Lahan Tanaman Tahunan yang Dikuasai (Ha) Classification of Permanent Crops Land Utilized (Ha)				
	0	<0,1 ¹	0,1-0,19	0,2-0,49	0,5-0,99
(1)	(2)	(3)	(4)	(5)	(6)
Wulanggitang	491	155	259	505	582
Titehena	468	342	505	820	372
Ilebura	248	101	291	467	165
Tanjung Bunga	337	82	134	605	786
Lewolema	48	123	276	545	468
Larantuka	1145	274	105	240	76
Ile Mandiri	186	202	318	613	407
Demon Pagong	244	173	226	196	64
Solor Barat	433	1127	269	132	31
Solor Selatan	439	384	230	65	11
Solor Timur	1661	777	154	50	9
Adonara Barat	298	129	141	588	781
Wotan Ulu Mado	395	192	192	329	175
Adonara Tengah	56	98	178	455	777
Adonara Timur	1179	599	601	757	299
Ile Boleng	2253	265	182	233	63
Witihama	1214	1038	433	416	164
Kelubagolit	521	360	239	474	296
Adonara	723	174	73	346	455
Flores Timur	12339	6595	4806	7836	5981



Lanjutan Tabel/Continued Table 4.22

Kecamatan District	Kelompok Luas Lahan Tanaman Tahunan yang Dikuasai (Ha) Classification of Permanent Crops Land Utilized (Ha)			
	1-1,99	2-2,99	3-3,99	4-4,99
(1)	(7)	(8)	(9)	(10)
Wulanggitang	421	109	33	7
Titehena	184	11	3	1
Ilebura	67	8	1	1
Tanjung Bunga	499	119	47	9
Lewolema	204	46	5	1
Larantuka	21	4	2	1
Ile Mandiri	62	4	1	0
Demon Pagong	26	1	0	0
Solor Barat	6	0	1	0
Solor Selatan	1	0	0	0
Solor Timur	0	0	0	0
Adonara Barat	386	45	9	1
Wotan Ulu Mado	177	107	29	7
Adonara Tengah	676	97	18	3
Adonara Timur	111	25	4	1
Ile Boleng	7	1	0	0
Witihama	26	3	0	0
Kelubagolit	161	27	1	2
Adonara	264	48	12	5
Flores Timur	3299	655	166	39



Lanjutan Tabel/Continued Table 4.22

Kecamatan District	Kelompok Luas Lahan Tanaman Tahunan yang Dikuasai (Ha) Classification of Permanent Crops Land Utilized (Ha)			
	5-9,99	10-19,99	20-49,99	50-99
(1)	(11)	(12)	(13)	(14)
Wulanggintang	6	1	0	0
Titehena	0	0	0	0
Ilebura	0	0	0	0
Tanjung Bunga	4	0	0	0
Lewolema	2	0	0	0
Larantuka	0	0	0	0
Ile Mandiri	0	0	0	0
Demon Pagong	1	0	0	0
Solor Barat	0	0	0	0
Solor Selatan	0	0	0	0
Solor Timur	0	0	0	0
Adonara Barat	0	0	0	0
Wotan Ulu Mado	7	1	0	0
Adonara Tengah	3	0	0	0
Adonara Timur	1	1	0	0
Ile Boleng	0	0	0	0
Witihama	0	0	0	0
Kelubagolit	3	1	0	0
Adonara	5	0	0	0
Flores Timur	32	4	0	0



Lanjutan Tabel/*Continued Table 4.22*

Kecamatan District	Kelompok Luas Lahan Tanaman Tahunan yang Dikuasai (Ha) Classification of Permanent Crops Land Utilized (Ha)			
	100-199	200-499	500-999	≥1000
(1)	(15)	(16)	(17)	(18)
Wulangitang	0	0	0	0
Titehena	0	0	0	0
Ilebura	0	0	0	0
Tanjung Bunga	0	0	0	0
Lewolema	0	0	0	0
Larantuka	0	0	0	0
Ile Mandiri	0	0	0	0
Demon Pagong	0	0	0	0
Solor Barat	0	0	0	0
Solor Selatan	0	0	0	0
Solor Timur	0	0	0	0
Adonara Barat	0	0	0	0
Wotan Ulu Mado	0	0	0	0
Adonara Tengah	0	0	0	0
Adonara Timur	0	0	0	0
Ile Boleng	0	0	0	0
Witihama	0	0	0	0
Kelubagolit	0	0	0	0
Adonara	0	0	0	0
Flores Timur	0	0	0	0

Catatan/Note: ¹Tidak termasuk 0/Excluding 0.



Tabel
Table

1.23

Jumlah Rumah Tangga Usaha Pertanian Menurut Kecamatan dan Kelompok Luas Lahan Kandang Ternak dan Bangunan Pertanian Lainnya yang Dikuasai (rumah tangga), 2023

Number of Agricultural Households by District and Classification of Livestock Pens and Other Agricultural Buildings Land Utilized (households), 2023

Kecamatan District	Kelompok Luas Lahan Kandang Ternak dan Bangunan Pertanian Lainnya yang Dikuasai (Ha) Classification of Livestock Pens and Other Agricultural Buildings Land Utilized (Ha)				
	0	<0,1 ¹	0,1-0,19	0,2-0,49	0,5-0,99
(1)	(2)	(3)	(4)	(5)	(6)
Wulanggitang	2011	540	5	4	7
Titehena	1959	724	13	5	4
Ilebura	876	464	3	2	2
Tanjung Bunga	1832	777	6	2	3
Lewolema	1314	395	2	1	5
Larantuka	692	1171	1	2	2
Ile Mandiri	1219	571	1	2	0
Demon Pagong	611	319	1	0	0
Solor Barat	1092	907	0	0	0
Solor Selatan	783	341	3	3	0
Solor Timur	1796	850	3	2	0
Adonara Barat	1099	1269	3	1	3
Wotan Ulu Mado	1133	473	1	1	2
Adonara Tengah	847	1509	0	1	0
Adonara Timur	1632	1934	7	3	1
Ile Boleng	1009	1990	2	2	1
Witihama	918	2374	1	0	1
Kelubagolit	767	1310	4	0	2
Adonara	1207	894	2	1	1
Flores Timur	22797	18812	58	32	34



Lanjutan Tabel/Continued Table 4.23

Kecamatan District	Kelompok Luas Lahan Kandang Ternak dan Bangunan Pertanian Lainnya yang Dikuasai (Ha) Classification of Livestock Pens and Other Agricultural Buildings Land Utilized (Ha)			
	1-1,99	2-2,99	3-3,99	4-4,99
(1)	(7)	(8)	(9)	(10)
Wulanggitang	2	0	0	0
Titehena	1	0	0	0
Ilebura	1	1	0	0
Tanjung Bunga	2	0	0	0
Lewolema	1	0	0	0
Larantuka	0	0	0	0
Ile Mandiri	0	0	0	0
Demon Pagong	0	0	0	0
Solor Barat	0	0	0	0
Solor Selatan	0	0	0	0
Solor Timur	0	0	0	0
Adonara Barat	3	0	0	0
Wotan Ulu Mado	0	0	1	0
Adonara Tengah	2	1	1	0
Adonara Timur	1	0	0	0
Ile Boleng	0	0	0	0
Witihama	0	0	0	0
Kelubagolit	1	1	0	0
Adonara	0	0	0	0
Flores Timur	14	3	2	0



Lanjutan Tabel/Continued Table 4.23

Kecamatan District	Kelompok Luas Lahan Kandang Ternak dan Bangunan Pertanian Lainnya yang Dikuasai (Ha) Classification of Livestock Pens and Other Agricultural Buildings Land Utilized (Ha)			
	5-9,99	10-19,99	20-49,99	50-99
(1)	(11)	(12)	(13)	(14)
Wulanggitang	0	0	0	0
Titehena	0	0	0	0
Ilebura	0	0	0	0
Tanjung Bunga	0	0	0	0
Lewolema	0	0	0	0
Larantuka	0	0	0	0
Ile Mandiri	0	0	0	0
Demon Pagong	0	0	0	0
Solor Barat	0	0	0	0
Solor Selatan	0	0	0	0
Solor Timur	0	0	0	0
Adonara Barat	0	0	0	0
Wotan Ulu Mado	0	0	0	0
Adonara Tengah	0	0	0	0
Adonara Timur	0	0	0	0
Ile Boleng	0	0	0	0
Witihama	0	0	0	0
Kelubagolit	0	0	0	0
Adonara	0	0	0	0
Flores Timur	0	0	0	0



Lanjutan Tabel/Continued Table 4.23

Kecamatan District	Kelompok Luas Lahan Kandang Ternak dan Bangunan Pertanian Lainnya yang Dikuasai (Ha) Classification of Livestock Pens and Other Agricultural Buildings Land Utilized (Ha)			
	100-199	200-499	500-999	≥1000
(1)	(15)	(16)	(17)	(18)
Wulangitang	0	0	0	0
Titehena	0	0	0	0
Ilebura	0	0	0	0
Tanjung Bunga	0	0	0	0
Lewolema	0	0	0	0
Larantuka	0	0	0	0
Ile Mandiri	0	0	0	0
Demon Pagong	0	0	0	0
Solor Barat	0	0	0	0
Solor Selatan	0	0	0	0
Solor Timur	0	0	0	0
Adonara Barat	0	0	0	0
Wotan Ulu Mado	0	0	0	0
Adonara Tengah	0	0	0	0
Adonara Timur	0	0	0	0
Ile Boleng	0	0	0	0
Witihama	0	0	0	0
Kelubagolit	0	0	0	0
Adonara	0	0	0	0
Flores Timur	0	0	0	0

Catatan/Note: ¹Tidak termasuk 0/Excluding 0.



Tabel
Table 1.24

Jumlah Rumah Tangga Usaha Pertanian Menurut Kecamatan dan Kelompok Luas Lahan Kehutanan yang Dikuasai (rumah tangga), 2023
Number of Agricultural Households by District and Classification of Forestry Activities Land Utilized (households), 2023

Kecamatan District	Kelompok Luas Lahan Kehutanan yang Dikuasai (Ha) Classification of Forestry Activities Land Utilized (Ha)				
	0	<0,1 ¹	0,1-0,19	0,2-0,49	0,5-0,99
(1)	(2)	(3)	(4)	(5)	(6)
Wulanggitang	2535	9	4	8	5
Titehena	2013	385	138	125	39
Ilebura	1130	25	64	82	40
Tanjung Bunga	1610	267	216	308	175
Lewolema	1137	331	119	96	32
Larantuka	1730	113	13	5	0
Ile Mandiri	1195	337	136	112	11
Demon Pagong	805	99	19	4	3
Solor Barat	1265	526	137	54	12
Solor Selatan	1093	6	9	17	4
Solor Timur	2595	33	11	8	3
Adonara Barat	1724	388	172	73	16
Wotan Ulu Mado	1048	184	118	186	61
Adonara Tengah	1902	428	23	8	0
Adonara Timur	3393	127	15	26	6
Ile Boleng	2943	27	16	8	8
Witihama	3104	132	26	28	4
Kelubagolit	1873	154	37	16	4
Adonara	1901	111	40	33	14
Flores Timur	34996	3682	1313	1197	437



Lanjutan Tabel/Continued Table 4.24

Kecamatan District	Kelompok Luas Lahan Kehutanan yang Dikuasai (Ha) Classification of Forestry Activities Land Utilized (Ha)			
	1-1,99	2-2,99	3-3,99	4-4,99
(1)	(7)	(8)	(9)	(10)
Wulanggitang	8	0	0	0
Titehena	5	1	0	0
Ilebura	5	1	2	0
Tanjung Bunga	37	5	3	1
Lewolema	3	0	0	0
Larantuka	2	3	2	0
Ile Mandiri	2	0	0	0
Demon Pagong	0	1	0	0
Solor Barat	5	0	0	0
Solor Selatan	1	0	0	0
Solor Timur	1	0	0	0
Adonara Barat	3	2	0	0
Wotan Ulu Mado	12	0	0	1
Adonara Tengah	0	0	0	0
Adonara Timur	10	0	1	0
Ile Boleng	2	0	0	0
Witihama	0	0	0	0
Kelubagolit	1	0	0	0
Adonara	4	1	1	0
Flores Timur	101	14	9	2



Lanjutan Tabel/Continued Table 4.24

Kecamatan District	Kelompok Luas Lahan Kehutanan yang Dikuasai (Ha) Classification of Forestry Activities Land Utilized (Ha)			
	5-9,99	10-19,99	20-49,99	50-99
(1)	(11)	(12)	(13)	(14)
Wulanggitang	0	0	0	0
Titehena	0	0	0	0
Ilebura	0	0	0	0
Tanjung Bunga	0	0	0	0
Lewolema	0	0	0	0
Larantuka	0	0	0	0
Ile Mandiri	0	0	0	0
Demon Pagong	0	0	0	0
Solor Barat	0	0	0	0
Solor Selatan	0	0	0	0
Solor Timur	0	0	0	0
Adonara Barat	0	0	0	0
Wotan Ulu Mado	0	1	0	0
Adonara Tengah	0	0	0	0
Adonara Timur	0	0	0	0
Ile Boleng	0	0	0	0
Witihama	0	0	0	0
Kelubagolit	0	0	0	0
Adonara	0	0	0	0
Flores Timur	0	1	0	0



Lanjutan Tabel/Continued Table 4.24

Kecamatan District	Kelompok Luas Lahan Kehutanan yang Dikuasai (Ha) Classification of Forestry Activities Land Utilized (Ha)			
	100-199	200-499	500-999	≥1000
(1)	(15)	(16)	(17)	(18)
Wulanggitang	0	0	0	0
Titehena	0	0	0	0
Ilebura	0	0	0	0
Tanjung Bunga	0	0	0	0
Lewolema	0	0	0	0
Larantuka	0	0	0	0
Ile Mandiri	0	0	0	0
Demon Pagong	0	0	0	0
Solor Barat	0	0	0	0
Solor Selatan	0	0	0	0
Solor Timur	0	0	0	0
Adonara Barat	0	0	0	0
Wotan Ulu Mado	0	0	0	0
Adonara Tengah	0	0	0	0
Adonara Timur	0	0	0	0
Ile Boleng	0	0	0	0
Witihama	0	0	0	0
Kelubagolit	0	0	0	0
Adonara	0	0	0	0
Flores Timur	0	0	0	0

Catatan/Note: ¹Tidak termasuk 0/Excluding 0.



Tabel
Table 1.25

Jumlah Rumah Tangga Usaha Pertanian Menurut Kecamatan dan Kelompok Luas Lahan Budi Daya Perikanan yang Dikuasai (rumah tangga), 2023
Number of Agricultural Households by District and Classification of Aquaculture Activities Land Utilized (households), 2023

Kecamatan District	Kelompok Luas Lahan Budi Daya Perikanan yang Dikuasai (Ha) Classification of Aquaculture Activities Land Utilized (Ha)				
	0	<0,1 ¹	0,1-0,19	0,2-0,49	0,5-0,99
(1)	(2)	(3)	(4)	(5)	(6)
Wulanggitang	2568	0	0	1	0
Titehena	2704	1	1	0	0
Ilebura	1347	0	0	1	1
Tanjung Bunga	2615	1	0	4	1
Lewolema	1716	2	0	0	0
Larantuka	1866	2	0	0	0
Ile Mandiri	1791	0	2	0	0
Demon Pagong	929	1	0	1	0
Solor Barat	1998	0	0	1	0
Solor Selatan	1127	2	1	0	0
Solor Timur	2650	1	0	0	0
Adonara Barat	2372	4	2	0	0
Wotan Ulu Mado	1609	0	1	0	1
Adonara Tengah	2352	7	1	0	1
Adonara Timur	3576	1	0	1	0
Ile Boleng	3001	3	0	0	0
Witihama	3294	0	0	0	0
Kelubagolit	2074	11	0	0	0
Adonara	2098	6	0	1	0
Flores Timur	41687	42	8	10	4



Lanjutan Tabel/*Continued Table 4.25*

Kecamatan District	Kelompok Luas Lahan Budi Daya Perikanan yang Dikuasai (Ha) Classification of Aquaculture Activities Land Utilized (Ha)			
	1-1,99	2-2,99	3-3,99	4-4,99
(1)	(7)	(8)	(9)	(10)
Wulanggitang	0	0	0	0
Titehena	0	0	0	0
Ilebura	0	0	0	0
Tanjung Bunga	1	0	0	0
Lewolema	0	0	0	0
Larantuka	0	0	0	0
Ile Mandiri	0	0	0	0
Demon Pagong	0	0	0	0
Solor Barat	0	0	0	0
Solor Selatan	0	0	0	0
Solor Timur	0	0	0	0
Adonara Barat	0	0	0	0
Wotan Ulu Mado	0	0	0	0
Adonara Tengah	0	0	0	0
Adonara Timur	0	0	0	0
Ile Boleng	0	0	0	0
Witihama	0	0	0	0
Kelubagolit	0	0	0	0
Adonara	0	0	0	0
Flores Timur	1	0	0	0



Lanjutan Tabel/Continued Table 4.25

Kecamatan District	Kelompok Luas Lahan Budi Daya Perikanan yang Dikuasai (Ha) Classification of Aquaculture Activities Land Utilized (Ha)			
	5-9,99	10-19,99	20-49,99	50-99
(1)	(11)	(12)	(13)	(14)
Wulanggitang	0	0	0	0
Titehena	0	0	0	0
Ilebura	0	0	0	0
Tanjung Bunga	0	0	0	0
Lewolema	0	0	0	0
Larantuka	0	0	0	0
Ile Mandiri	0	0	0	0
Demon Pagong	0	0	0	0
Solor Barat	0	0	0	0
Solor Selatan	0	0	0	0
Solor Timur	0	0	0	0
Adonara Barat	0	0	0	0
Wotan Ulu Mado	0	0	0	0
Adonara Tengah	0	0	0	0
Adonara Timur	0	0	0	0
Ile Boleng	0	0	0	0
Witihama	0	0	0	0
Kelubagolit	0	0	0	0
Adonara	0	0	0	0
Flores Timur	0	0	0	0



Lanjutan Tabel/*Continued Table 4.25*

Kecamatan District	Kelompok Luas Lahan Budi Daya Perikanan yang Dikuasai (Ha) Classification of Aquaculture Activities Land Utilized (Ha)			
	100-199	200-499	500-999	≥1000
(1)	(15)	(16)	(17)	(18)
Wulanggitang	0	0	0	0
Titehena	0	0	0	0
Ilebura	0	0	0	0
Tanjung Bunga	0	0	0	0
Lewolema	0	0	0	0
Larantuka	0	0	0	0
Ile Mandiri	0	0	0	0
Demon Pagong	0	0	0	0
Solor Barat	0	0	0	0
Solor Selatan	0	0	0	0
Solor Timur	0	0	0	0
Adonara Barat	0	0	0	0
Wotan Ulu Mado	0	0	0	0
Adonara Tengah	0	0	0	0
Adonara Timur	0	0	0	0
Ile Boleng	0	0	0	0
Witihama	0	0	0	0
Kelubagolit	0	0	0	0
Adonara	0	0	0	0
Flores Timur	0	0	0	0

Catatan/Note: ¹Tidak termasuk 0/Excluding 0.



Tabel
Table 1.26

Jumlah Rumah Tangga Usaha Pertanian Menurut Kecamatan dan Kelompok Luas Lahan Bukan Pertanian dan Bukan Tempat Tinggal yang Dikuasai (rumah tangga), 2023
Number of Agricultural Households by District and Classification of Non-Agricultural and Non-Residential Land Utilized (households), 2023

Kecamatan District	Kelompok Luas Lahan Bukan Pertanian dan Bukan Tempat Tinggal yang Dikuasai (Ha) Classification of Non-Agricultural and Non-Residential Land Utilized (Ha)				
	0	<0,1 ¹	0,1-0,19	0,2-0,49	0,5-0,99
(1)	(2)	(3)	(4)	(5)	(6)
Wulanggitang	2543	20	3	3	0
Titehena	2610	82	5	7	1
Ilebura	1340	8	0	0	1
Tanjung Bunga	2592	19	3	1	5
Lewolema	1715	3	0	0	0
Larantuka	1832	15	6	8	6
Ile Mandiri	1790	3	0	0	0
Demon Pagong	931	0	0	0	0
Solor Barat	1992	7	0	0	0
Solor Selatan	1124	6	0	0	0
Solor Timur	2650	1	0	0	0
Adonara Barat	2336	25	3	12	1
Wotan Ulu Mado	1610	1	0	0	0
Adonara Tengah	2359	1	0	0	1
Adonara Timur	3485	81	6	6	0
Ile Boleng	2992	9	1	0	2
Witihama	3282	12	0	0	0
Kelubagolit	1503	576	3	3	0
Adonara	1534	570	1	0	0
Flores Timur	40220	1439	31	40	17



Lanjutan Tabel/Continued Table 4.26

Kecamatan District	Kelompok Luas Lahan Bukan Pertanian dan Bukan Tempat Tinggal yang Dikuasai (Ha) Classification of Non-Agricultural and Non-Residential Land Utilized (Ha)			
	1-1,99	2-2,99	3-3,99	4-4,99
(1)	(7)	(8)	(9)	(10)
Wulangitang	0	0	0	0
Titehena	1	0	0	0
Ilebura	0	0	0	0
Tanjung Bunga	1	0	1	0
Lewolema	0	0	0	0
Larantuka	1	0	0	0
Ile Mandiri	0	0	0	0
Demon Pagong	0	0	0	0
Solor Barat	0	0	0	0
Solor Selatan	0	0	0	0
Solor Timur	0	0	0	0
Adonara Barat	1	0	0	0
Wotan Ulu Mado	0	0	0	0
Adonara Tengah	0	0	0	0
Adonara Timur	0	0	0	0
Ile Boleng	0	0	0	0
Witihama	0	0	0	0
Kelubagolit	0	0	0	0
Adonara	0	0	0	0
Flores Timur	4	0	1	0



Lanjutan Tabel/Continued Table 4.26

Kecamatan District	Kelompok Luas Lahan Bukan Pertanian dan Bukan Tempat Tinggal yang Dikuasai (Ha) Classification of Non-Agricultural and Non-Residential Land Utilized (Ha)			
	5-9,99	10-19,99	20-49,99	50-99
(1)	(11)	(12)	(13)	(14)
Wulanggitang	0	0	0	0
Titehena	0	0	0	0
Ilebura	0	0	0	0
Tanjung Bunga	0	0	0	0
Lewolema	0	0	0	0
Larantuka	0	0	0	0
Ile Mandiri	0	0	0	0
Demon Pagong	0	0	0	0
Solor Barat	0	0	0	0
Solor Selatan	0	0	0	0
Solor Timur	0	0	0	0
Adonara Barat	0	0	0	0
Wotan Ulu Mado	0	0	0	0
Adonara Tengah	0	0	0	0
Adonara Timur	0	0	0	0
Ile Boleng	0	0	0	0
Witihama	0	0	0	0
Kelubagolit	0	0	0	0
Adonara	0	0	0	0
Flores Timur	0	0	0	0



Lanjutan Tabel/Continued Table 4.26

Kecamatan District	Kelompok Luas Lahan Bukan Pertanian dan Bukan Tempat Tinggal yang Dikuasai (Ha) Classification of Non-Agricultural and Non-Residential Land Utilized (Ha)			
	100-199	200-499	500-999	≥1000
(1)	(15)	(16)	(17)	(18)
Wulangitang	0	0	0	0
Titehena	0	0	0	0
Ilebura	0	0	0	0
Tanjung Bunga	0	0	0	0
Lewolema	0	0	0	0
Larantuka	0	0	0	0
Ile Mandiri	0	0	0	0
Demon Pagong	0	0	0	0
Solor Barat	0	0	0	0
Solor Selatan	0	0	0	0
Solor Timur	0	0	0	0
Adonara Barat	0	0	0	0
Wotan Ulu Mado	0	0	0	0
Adonara Tengah	0	0	0	0
Adonara Timur	0	0	0	0
Ile Boleng	0	0	0	0
Witihama	0	0	0	0
Kelubagolit	0	0	0	0
Adonara	0	0	0	0
Flores Timur	0	0	0	0

Catatan/Note: ¹Tidak termasuk 0/Excluding 0.



Tabel
Table 1.27

Jumlah Usaha Pertanian Perorangan Menurut Kecamatan dan Kelompok Luas Lahan Pertanian yang Dikuasai (unit), 2023
Number of Individual Agricultural Holdings by District and Classification of Agricultural Land Utilized (units), 2023

Kecamatan District	Kelompok Luas Lahan Pertanian yang Dikuasai (Ha) Classification of Agricultural Land Utilized (Ha)				
	0	<0,1 ¹	0,1-0,19	0,2-0,49	0,5-0,99
(1)	(2)	(3)	(4)	(5)	(6)
Wulanggitan	4	246	286	520	692
Titehena	52	287	551	814	512
Ilebura	19	62	144	380	470
Tanjung Bunga	239	201	127	487	791
Lewolema	4	106	220	531	540
Larantuka	221	965	135	293	207
Ile Mandiri	92	194	246	540	529
Demon Pagong	14	171	182	313	230
Solor Barat	16	70	85	579	926
Solor Selatan	5	163	131	347	365
Solor Timur	913	1053	469	278	44
Adonara Barat	108	198	127	464	846
Wotan Ulu Mado	94	220	178	377	279
Adonara Tengah	1	108	171	435	719
Adonara Timur	384	1274	609	878	450
Ile Boleng	126	631	278	1105	781
Witihama	160	494	786	1153	574
Kelubagolit	118	1063	277	499	351
Adonara	548	599	109	425	639
Flores Timur	3118	8105	5111	10418	9945



Lanjutan Tabel/Continued Table 4.27

Kecamatan District	Kelompok Luas Lahan Pertanian yang Dikuasai (Ha) Classification of Agricultural Land Utilized (Ha)			
	1-1,99	2-2,99	3-3,99	4-4,99
(1)	(7)	(8)	(9)	(10)
Wulanggitang	609	164	55	12
Titehena	447	53	7	5
Ilebura	247	44	8	2
Tanjung Bunga	994	282	96	35
Lewolema	293	59	16	4
Larantuka	79	9	3	0
Ile Mandiri	245	14	2	1
Demon Pagong	117	9	1	0
Solor Barat	349	32	4	1
Solor Selatan	153	16	2	0
Solor Timur	15	1	0	0
Adonara Barat	547	99	14	6
Wotan Ulu Mado	274	125	49	10
Adonara Tengah	829	115	20	3
Adonara Timur	154	29	6	1
Ile Boleng	132	9	6	0
Witihama	195	12	4	1
Kelubagolit	211	35	7	3
Adonara	384	62	12	7
Flores Timur	6274	1169	312	91



Lanjutan Tabel/Continued Table 4.27

Kecamatan District	Kelompok Luas Lahan Pertanian yang Dikuasai (Ha) Classification of Agricultural Land Utilized (Ha)			
	5-9,99	10-19,99	20-49,99	50-99
(1)	(11)	(12)	(13)	(14)
Wulanggitang	13	2	0	0
Titehena	4	0	0	0
Ilebura	1	0	0	0
Tanjung Bunga	13	1	0	0
Lewolema	2	0	0	0
Larantuka	2	0	0	0
Ile Mandiri	0	0	0	0
Demon Pagong	1	0	0	0
Solor Barat	1	0	0	0
Solor Selatan	0	0	0	0
Solor Timur	0	0	0	0
Adonara Barat	2	0	0	0
Wotan Ulu Mado	9	2	0	0
Adonara Tengah	3	0	0	0
Adonara Timur	0	2	0	0
Ile Boleng	1	0	0	0
Witihama	0	0	0	0
Kelubagolit	2	1	0	0
Adonara	5	1	0	0
Flores Timur	59	9	0	0



Lanjutan Tabel/*Continued Table 4.27*

Kecamatan District	Kelompok Luas Lahan Pertanian yang Dikuasai (Ha) Classification of Agricultural Land Utilized (Ha)			
	100-199	200-499	500-999	≥1000
(1)	(15)	(16)	(17)	(18)
Wulanggitang	0	0	0	0
Titehena	0	0	0	0
Ilebura	0	0	0	0
Tanjung Bunga	0	0	0	0
Lewolema	0	0	0	0
Larantuka	0	0	0	0
Ile Mandiri	0	0	0	0
Demon Pagong	0	0	0	0
Solor Barat	0	0	0	0
Solor Selatan	0	0	0	0
Solor Timur	0	0	0	0
Adonara Barat	0	0	0	0
Wotan Ulu Mado	0	0	0	0
Adonara Tengah	0	0	0	0
Adonara Timur	0	0	0	0
Ile Boleng	0	0	0	0
Witihama	0	0	0	0
Kelubagolit	0	0	0	0
Adonara	0	0	0	0
Flores Timur	0	0	0	0

Catatan/Note: ¹Tidak termasuk 0/Excluding 0.



Tabel
Table

1.28

Jumlah Usaha Pertanian Perorangan Menurut Kecamatan dan Kelompok Luas Lahan Sawah yang Dikuasai (unit), 2023
Number of Individual Agricultural Holdings by District and Classification of Rice-Field Area Utilized (units), 2023

Kecamatan District	Kelompok Luas Lahan Sawah yang Dikuasai (Ha) Classification of Rice-Field Area Utilized (Ha)				
	0	<0,1 ¹	0,1-0,19	0,2-0,49	0,5-0,99
(1)	(2)	(3)	(4)	(5)	(6)
Wulanggitang	2279	117	63	92	46
Titehena	2322	14	237	131	23
Ilebura	1372	1	1	2	1
Tanjung Bunga	3143	26	49	26	17
Lewolema	1772	0	1	2	0
Larantuka	1907	3	0	2	0
Ile Mandiri	1857	5	0	1	0
Demon Pagong	1006	28	4	0	0
Solor Barat	2056	0	1	4	2
Solor Selatan	1180	0	1	0	1
Solor Timur	2767	6	0	0	0
Adonara Barat	2191	82	38	55	40
Wotan Ulu Mado	1597	16	2	2	0
Adonara Tengah	2384	14	2	3	1
Adonara Timur	3755	19	10	3	0
Ile Boleng	3066	2	1	0	0
Witihama	3377	1	0	1	0
Kelubagolit	2544	3	2	5	9
Adonara	2727	3	9	23	16
Flores Timur	43302	340	421	352	156



Lanjutan Tabel/Continued Table 4.28

Kecamatan District	Kelompok Luas Lahan Sawah yang Dikuasai (Ha) Classification of Rice-Field Area Utilized (Ha)			
	1-1,99	2-2,99	3-3,99	4-4,99
(1)	(7)	(8)	(9)	(10)
Wulanggitang	6	0	0	0
Titehena	4	1	0	0
Ilebura	0	0	0	0
Tanjung Bunga	4	1	0	0
Lewolema	0	0	0	0
Larantuka	2	0	0	0
Ile Mandiri	0	0	0	0
Demon Pagong	0	0	0	0
Solor Barat	0	0	0	0
Solor Selatan	0	0	0	0
Solor Timur	0	0	0	0
Adonara Barat	5	0	0	0
Wotan Ulu Mado	0	0	0	0
Adonara Tengah	0	0	0	0
Adonara Timur	0	0	0	0
Ile Boleng	0	0	0	0
Witihama	0	0	0	0
Kelubagolit	4	0	0	0
Adonara	11	2	0	0
Flores Timur	36	4	0	0



Lanjutan Tabel/Continued Table 4.28

Kecamatan District	Kelompok Luas Lahan Sawah yang Dikuasai (Ha) Classification of Rice-Field Area Utilized (Ha)			
	5-9,99	10-19,99	20-49,99	50-99
(1)	(11)	(12)	(13)	(14)
Wulanggitang	0	0	0	0
Titehena	0	0	0	0
Ilebura	0	0	0	0
Tanjung Bunga	0	0	0	0
Lewolema	0	0	0	0
Larantuka	0	0	0	0
Ile Mandiri	0	0	0	0
Demon Pagong	0	0	0	0
Solor Barat	0	0	0	0
Solor Selatan	0	0	0	0
Solor Timur	0	0	0	0
Adonara Barat	0	0	0	0
Wotan Ulu Mado	0	0	0	0
Adonara Tengah	0	0	0	0
Adonara Timur	0	0	0	0
Ile Boleng	0	0	0	0
Witihama	0	0	0	0
Kelubagolit	0	0	0	0
Adonara	0	0	0	0
Flores Timur	0	0	0	0



Lanjutan Tabel/Continued Table 4.28

Kecamatan District	Kelompok Luas Lahan Sawah yang Dikuasai (Ha) Classification of Rice-Field Area Utilized (Ha)			
	100-199	200-499	500-999	≥1000
(1)	(15)	(16)	(17)	(18)
Wulanggitang	0	0	0	0
Titehena	0	0	0	0
Ilebura	0	0	0	0
Tanjung Bunga	0	0	0	0
Lewolema	0	0	0	0
Larantuka	0	0	0	0
Ile Mandiri	0	0	0	0
Demon Pagong	0	0	0	0
Solor Barat	0	0	0	0
Solor Selatan	0	0	0	0
Solor Timur	0	0	0	0
Adonara Barat	0	0	0	0
Wotan Ulu Mado	0	0	0	0
Adonara Tengah	0	0	0	0
Adonara Timur	0	0	0	0
Ile Boleng	0	0	0	0
Witihama	0	0	0	0
Kelubagolit	0	0	0	0
Adonara	0	0	0	0
Flores Timur	0	0	0	0

Catatan/Note: ¹Tidak termasuk 0/Excluding 0.



Tabel
Table 1.29

Jumlah Usaha Pertanian Perorangan Menurut Kecamatan dan Kelompok Luas Lahan Selain Sawah yang Dikuasai (unit), 2023
Number of Individual Agricultural Holdings by District and Classification of Other than Rice-Field Area Utilized (units), 2023

Kecamatan District	Kelompok Luas Lahan Selain Sawah yang Dikuasai (Ha) Classification of Other Rice-Field Area Utilized (Ha)				
	0	<0,1 ¹	0,1-0,19	0,2-0,49	0,5-0,99
(1)	(2)	(3)	(4)	(5)	(6)
Wulanggitang	88	230	275	503	677
Titehena	166	318	491	782	489
Ilebura	19	65	144	378	469
Tanjung Bunga	262	202	130	473	788
Lewolema	4	106	220	532	539
Larantuka	222	967	136	291	207
Ile Mandiri	93	193	246	540	529
Demon Pagong	20	176	172	313	229
Solor Barat	16	75	86	578	923
Solor Selatan	6	163	130	348	365
Solor Timur	913	1055	467	278	44
Adonara Barat	122	224	124	468	824
Wotan Ulu Mado	102	215	179	373	279
Adonara Tengah	1	108	171	435	726
Adonara Timur	384	1277	614	874	447
Ile Boleng	126	632	278	1104	781
Witihama	160	494	786	1154	573
Kelubagolit	126	1066	277	500	345
Adonara	572	617	102	420	625
Flores Timur	3402	8183	5028	10344	9859



Lanjutan Tabel/Continued Table 4.29

Kecamatan District	Kelompok Luas Lahan Selain Sawah yang Dikuasai (Ha) Classification of Other Rice-Field Area Utilized (Ha)			
	1-1,99	2-2,99	3-3,99	4-4,99
(1)	(7)	(8)	(9)	(10)
Wulanggintang	593	155	55	14
Titehena	420	51	6	6
Ilebura	248	43	8	2
Tanjung Bunga	988	281	93	35
Lewolema	294	58	16	4
Larantuka	77	9	3	0
Ile Mandiri	245	14	2	1
Demon Pagong	117	9	1	0
Solor Barat	347	32	4	1
Solor Selatan	152	16	2	0
Solor Timur	15	1	0	0
Adonara Barat	531	98	12	6
Wotan Ulu Mado	274	125	49	10
Adonara Tengah	822	115	20	3
Adonara Timur	153	29	6	1
Ile Boleng	132	9	6	0
Witihama	195	12	4	1
Kelubagolit	206	34	7	3
Adonara	373	57	12	7
Flores Timur	6182	1148	306	94



Lanjutan Tabel/Continued Table 4.29

Kecamatan District	Kelompok Luas Lahan Selain Sawah yang Dikuasai (Ha) Classification of Other Rice-Field Area Utilized (Ha)			
	5-9,99	10-19,99	20-49,99	50-99
(1)	(11)	(12)	(13)	(14)
Wulanggitang	11	2	0	0
Titehena	3	0	0	0
Ilebura	1	0	0	0
Tanjung Bunga	13	1	0	0
Lewolema	2	0	0	0
Larantuka	2	0	0	0
Ile Mandiri	0	0	0	0
Demon Pagong	1	0	0	0
Solor Barat	1	0	0	0
Solor Selatan	0	0	0	0
Solor Timur	0	0	0	0
Adonara Barat	2	0	0	0
Wotan Ulu Mado	9	2	0	0
Adonara Tengah	3	0	0	0
Adonara Timur	0	2	0	0
Ile Boleng	1	0	0	0
Witihama	0	0	0	0
Kelubagolit	2	1	0	0
Adonara	5	1	0	0
Flores Timur	56	9	0	0



Lanjutan Tabel/Continued Table 4.29

Kecamatan District	Kelompok Luas Lahan Selain Sawah yang Dikuasai (Ha) Classification of Other Rice-Field Area Utilized (Ha)			
	100-199	200-499	500-999	≥1000
(1)	(15)	(16)	(17)	(18)
Wulanggitang	0	0	0	0
Titehena	0	0	0	0
Ilebura	0	0	0	0
Tanjung Bunga	0	0	0	0
Lewolema	0	0	0	0
Larantuka	0	0	0	0
Ile Mandiri	0	0	0	0
Demon Pagong	0	0	0	0
Solor Barat	0	0	0	0
Solor Selatan	0	0	0	0
Solor Timur	0	0	0	0
Adonara Barat	0	0	0	0
Wotan Ulu Mado	0	0	0	0
Adonara Tengah	0	0	0	0
Adonara Timur	0	0	0	0
Ile Boleng	0	0	0	0
Witihama	0	0	0	0
Kelubagolit	0	0	0	0
Adonara	0	0	0	0
Flores Timur	0	0	0	0

Catatan/Note: ¹Tidak termasuk 0/Excluding 0.



Tabel
Table 1.30

Jumlah Usaha Pertanian Perorangan Menurut Kecamatan dan Kelompok Luas Lahan Tanaman Semusim Bukan Sawah yang dikuasai (unit), 2023
Number of Individual Agricultural Holdings by District and Classification of Non-Rice-Field for Temporary Crops Area Utilized (units), 2023

Kecamatan District	Kelompok Luas Lahan Tanaman Semusim Bukan Sawah yang Dikuasai (Ha) Classification of Non-Rice-Field for Temporary Crops Area Utilized (Ha)				
	0	<0,1 ¹	0,1-0,19	0,2-0,49	0,5-0,99
(1)	(2)	(3)	(4)	(5)	(6)
Wulanggitang	949	402	329	471	365
Titehena	1346	477	303	323	230
Ilebura	288	128	150	419	352
Tanjung Bunga	1274	78	236	860	638
Lewolema	1020	410	150	163	28
Larantuka	1080	426	131	195	72
Ile Mandiri	752	414	240	380	68
Demon Pagong	356	167	57	214	180
Solor Barat	78	105	157	1137	522
Solor Selatan	10	206	152	487	254
Solor Timur	1122	1252	281	99	15
Adonara Barat	1676	457	128	125	24
Wotan Ulu Mado	812	281	202	223	73
Adonara Tengah	927	1395	61	18	3
Adonara Timur	3047	441	192	81	22
Ile Boleng	372	562	430	1315	355
Withama	728	906	942	639	133
Kelubagolit	2180	214	61	77	28
Adonara	2225	122	84	232	107
Flores Timur	20242	8443	4286	7458	3469



Lanjutan Tabel/Continued Table 4.30

Kecamatan District	Kelompok Luas Lahan Tanaman Semusim Bukan Sawah yang dikuasai (Ha) Classification of Non-Rice-Field for Temporary Crops Area Utilized (Ha)			
	1-1,99	2-2,99	3-3,99	4-4,99
(1)	(7)	(8)	(9)	(10)
Wulanggitang	82	3	2	0
Titehena	51	1	0	1
Ilebura	39	1	0	0
Tanjung Bunga	172	8	0	0
Lewolema	4	0	0	0
Larantuka	10	0	0	0
Ile Mandiri	9	0	0	0
Demon Pagong	64	0	0	0
Solor Barat	62	1	1	0
Solor Selatan	65	7	1	0
Solor Timur	4	0	0	0
Adonara Barat	1	0	0	0
Wotan Ulu Mado	24	2	0	0
Adonara Tengah	0	0	0	0
Adonara Timur	4	0	0	0
Ile Boleng	32	2	0	0
Witihama	28	3	0	0
Kelubagolit	5	2	0	0
Adonara	19	1	1	0
Flores Timur	675	31	5	1



Lanjutan Tabel/Continued Table 4.30

Kecamatan District	Kelompok Luas Lahan Bukan Sawah Tanaman Semusim yang Dikuasai (Ha) Classification of Non-Rice-Field Area Utilized (Ha)			
	5-9,99	10-19,99	20-49,99	50-99
(1)	(11)	(12)	(13)	(14)
Wulanggitang	0	0	0	0
Titehena	0	0	0	0
Ilebura	0	0	0	0
Tanjung Bunga	0	0	0	0
Lewolema	0	0	0	0
Larantuka	0	0	0	0
Ile Mandiri	0	0	0	0
Demon Pagong	0	0	0	0
Solor Barat	0	0	0	0
Solor Selatan	0	0	0	0
Solor Timur	0	0	0	0
Adonara Barat	0	0	0	0
Wotan Ulu Mado	0	0	0	0
Adonara Tengah	0	0	0	0
Adonara Timur	0	0	0	0
Ile Boleng	1	0	0	0
Witihama	0	0	0	0
Kelubagolit	0	0	0	0
Adonara	0	0	0	0
Flores Timur	1	0	0	0



Lanjutan Tabel/Continued Table 4.30

Kecamatan District	Kelompok Luas Lahan Tanaman Semusim Bukan Sawah yang dikuasai (Ha) Classification of Non-Rice-Field for Temporary Crops Area Utilized (Ha)			
	100-199	200-499	500-999	≥1000
(1)	(15)	(16)	(17)	(18)
Wulanggitang	0	0	0	0
Titehena	0	0	0	0
Ilebura	0	0	0	0
Tanjung Bunga	0	0	0	0
Lewolema	0	0	0	0
Larantuka	0	0	0	0
Ile Mandiri	0	0	0	0
Demon Pagong	0	0	0	0
Solor Barat	0	0	0	0
Solor Selatan	0	0	0	0
Solor Timur	0	0	0	0
Adonara Barat	0	0	0	0
Wotan Ulu Mado	0	0	0	0
Adonara Tengah	0	0	0	0
Adonara Timur	0	0	0	0
Ile Boleng	0	0	0	0
Witihama	0	0	0	0
Kelubagolit	0	0	0	0
Adonara	0	0	0	0
Flores Timur	0	0	0	0

Catatan/Note: ¹Tidak termasuk 0/Excluding 0.



Tabel
Table 1.31

Jumlah Usaha Pertanian Perorangan Menurut Kecamatan dan Kelompok Luas Lahan Padang Rumput Sementara yang Dikuasai (unit), 2023
Number of Individual Agricultural Holdings by District and Classification of Temporary Meadow Land Utilized (units), 2023

Kecamatan District	Kelompok Luas Lahan Padang Rumput Sementara yang Dikuasai (Ha) Classification of Temporary Meadow Land Utilized (Ha)				
	0	<0,1 ¹	0,1-0,19	0,2-0,49	0,5-0,99
(1)	(2)	(3)	(4)	(5)	(6)
Wulanggitang	2552	16	16	8	9
Titehena	2574	91	29	26	10
Ilebura	1371	0	0	5	1
Tanjung Bunga	3174	7	3	28	27
Lewolema	1691	65	13	5	1
Larantuka	1906	5	2	1	0
Ile Mandiri	1853	2	0	3	5
Demon Pagong	1036	0	0	1	1
Solor Barat	1990	6	11	24	31
Solor Selatan	1050	31	30	58	12
Solor Timur	2765	4	2	2	0
Adonara Barat	2408	1	0	1	1
Wotan Ulu Mado	1551	13	13	32	7
Adonara Tengah	2391	11	1	1	0
Adonara Timur	3745	23	10	9	0
Ile Boleng	2673	205	64	118	9
Witihama	2597	508	165	89	19
Kelubagolit	2552	5	4	2	4
Adonara	2783	1	2	1	3
Flores Timur	42662	994	365	414	140



Lanjutan Tabel/*Continued Table 4.31*

Kecamatan District	Kelompok Luas Lahan Padang Rumput Sementara yang Dikuasai (Ha) Classification of Temporary Meadow Land Utilized (Ha)			
	1-1,99	2-2,99	3-3,99	4-4,99
(1)	(7)	(8)	(9)	(10)
Wulanggitang	2	0	0	0
Titehena	2	0	0	0
Ilebura	0	0	0	0
Tanjung Bunga	13	8	5	0
Lewolema	0	0	0	0
Larantuka	0	0	0	0
Ile Mandiri	0	0	0	0
Demon Pagong	0	0	0	0
Solor Barat	1	0	0	0
Solor Selatan	1	0	0	0
Solor Timur	0	0	0	0
Adonara Barat	0	0	0	0
Wotan Ulu Mado	1	0	0	0
Adonara Tengah	0	0	0	0
Adonara Timur	0	0	0	0
Ile Boleng	0	0	0	0
Witihama	1	0	0	0
Kelubagolit	0	0	0	0
Adonara	0	1	0	0
Flores Timur	21	9	5	0

<https://florestimirkab.bps.go.id>

Lanjutan Tabel/*Continued Table 4.31*

Kecamatan District	Kelompok Luas Lahan Padang Rumput Sementara yang Dikuasai (Ha) Classification of Temporary Meadow Land Utilized (Ha)			
	5-9,99	10-19,99	20-49,99	50-99
(1)	(11)	(12)	(13)	(14)
Wulanggintang	0	0	0	0
Titehena	0	0	0	0
Ilebura	0	0	0	0
Tanjung Bunga	1	0	0	0
Lewolema	0	0	0	0
Larantuka	0	0	0	0
Ile Mandiri	0	0	0	0
Demon Pagong	0	0	0	0
Solor Barat	0	0	0	0
Solor Selatan	0	0	0	0
Solor Timur	0	0	0	0
Adonara Barat	0	0	0	0
Wotan Ulu Mado	0	0	0	0
Adonara Tengah	0	0	0	0
Adonara Timur	0	0	0	0
Ile Boleng	0	0	0	0
Witihama	0	0	0	0
Kelubagolit	0	0	0	0
Adonara	0	0	0	0
Flores Timur	1	0	0	0



Lanjutan Tabel/*Continued Table 4.31*

Kecamatan District	Kelompok Luas Lahan Padang Rumput Sementara yang Dikuasai (Ha) Classification of Temporary Meadow Land Utilized (Ha)			
	100-199	200-499	500-999	≥1000
(1)	(15)	(16)	(17)	(18)
Wulangitang	0	0	0	0
Titehena	0	0	0	0
Ilebura	0	0	0	0
Tanjung Bunga	0	0	0	0
Lewolema	0	0	0	0
Larantuka	0	0	0	0
Ile Mandiri	0	0	0	0
Demon Pagong	0	0	0	0
Solor Barat	0	0	0	0
Solor Selatan	0	0	0	0
Solor Timur	0	0	0	0
Adonara Barat	0	0	0	0
Wotan Ulu Mado	0	0	0	0
Adonara Tengah	0	0	0	0
Adonara Timur	0	0	0	0
Ile Boleng	0	0	0	0
Witihama	0	0	0	0
Kelubagolit	0	0	0	0
Adonara	0	0	0	0
Flores Timur	0	0	0	0

Catatan/Note: ¹Tidak termasuk 0/Excluding 0.



Tabel
Table 1.32

Jumlah Usaha Pertanian Perorangan Menurut Kecamatan dan Kelompok Luas Lahan Padang Rumput Permanen yang Dikuasai (unit), 2023
Number of Individual Agricultural Holdings by District and Classification of Permanent Meadow Land Utilized (units), 2023

Kecamatan District	Kelompok Luas Lahan Padang Rumput Permanen yang Dikuasai (Ha) Classification of Permanent Meadow Land Utilized (Ha)				
	0	<0,1 ¹	0,1-0,19	0,2-0,49	0,5-0,99
(1)	(2)	(3)	(4)	(5)	(6)
Wulanggintang	2565	4	4	17	10
Titehena	2567	77	29	45	10
Ilebura	1373	2	0	1	1
Tanjung Bunga	3186	5	7	33	27
Lewolema	1739	25	3	6	2
Larantuka	1912	2	0	0	0
Ile Mandiri	1846	3	3	8	1
Demon Pagong	1035	1	0	1	1
Solor Barat	2035	5	4	10	6
Solor Selatan	1107	10	6	41	18
Solor Timur	2739	10	17	7	0
Adonara Barat	2403	1	0	5	1
Wotan Ulu Mado	1541	11	20	27	15
Adonara Tengah	2394	3	2	3	2
Adonara Timur	3643	110	16	12	5
Ile Boleng	2789	225	13	31	8
Witihama	2804	355	129	74	16
Kelubagolit	2530	19	5	6	4
Adonara	2751	8	10	17	2
Flores Timur	42959	876	268	344	129



Lanjutan Tabel/Continued Table 4.32

Kecamatan District	Kelompok Luas Lahan Padang Rumput Permanen yang dikuasai (Ha) Classification of Permanent Meadow Land Utilized (Ha)			
	1-1,99	2-2,99	3-3,99	4-4,99
(1)	(7)	(8)	(9)	(10)
Wulanggintang	3	0	0	0
Titehena	2	1	1	0
Ilebura	0	0	0	0
Tanjung Bunga	5	2	1	0
Lewolema	0	0	0	0
Larantuka	0	0	0	0
Ile Mandiri	2	0	0	0
Demon Pagong	0	0	0	0
Solor Barat	3	0	0	0
Solor Selatan	0	0	0	0
Solor Timur	0	0	0	0
Adonara Barat	1	0	0	0
Wotan Ulu Mado	3	0	0	0
Adonara Tengah	0	0	0	0
Adonara Timur	0	0	1	0
Ile Boleng	2	1	0	0
Witihama	1	0	0	0
Kelubagolit	3	0	0	0
Adonara	2	0	1	0
Flores Timur	27	4	4	0



Lanjutan Tabel/Continued Table 4.32

Kecamatan District	Kelompok Luas Lahan Padang Rumput Permanen yang Dikuasai (Ha) Classification of Permanent Meadow Land Utilized (Ha)			
	5-9,99	10-19,99	20-49,99	50-99
(1)	(11)	(12)	(13)	(14)
Wulanggitang	0	0	0	0
Titehena	0	0	0	0
Ilebura	0	0	0	0
Tanjung Bunga	0	0	0	0
Lewolema	0	0	0	0
Larantuka	0	0	0	0
Ile Mandiri	0	0	0	0
Demon Pagong	0	0	0	0
Solor Barat	0	0	0	0
Solor Selatan	0	0	0	0
Solor Timur	0	0	0	0
Adonara Barat	0	0	0	0
Wotan Ulu Mado	0	0	0	0
Adonara Tengah	0	0	0	0
Adonara Timur	0	0	0	0
Ile Boleng	0	0	0	0
Witihama	0	0	0	0
Kelubagolit	0	0	0	0
Adonara	0	0	0	0
Flores Timur	0	0	0	0



Lanjutan Tabel/Continued Table 4.32

Kecamatan District	Kelompok Luas Lahan Padang Rumput Permanen yang Dikuasai (Ha) Classification of Permanent Meadow Land Utilized (Ha)			
	100-199	200-499	500-999	≥1000
(1)	(15)	(16)	(17)	(18)
Wulangitang	0	0	0	0
Titehena	0	0	0	0
Ilebura	0	0	0	0
Tanjung Bunga	0	0	0	0
Lewolema	0	0	0	0
Larantuka	0	0	0	0
Ile Mandiri	0	0	0	0
Demon Pagong	0	0	0	0
Solor Barat	0	0	0	0
Solor Selatan	0	0	0	0
Solor Timur	0	0	0	0
Adonara Barat	0	0	0	0
Wotan Ulu Mado	0	0	0	0
Adonara Tengah	0	0	0	0
Adonara Timur	0	0	0	0
Ile Boleng	0	0	0	0
Witihama	0	0	0	0
Kelubagolit	0	0	0	0
Adonara	0	0	0	0
Flores Timur	0	0	0	0

Catatan/Note: ¹Tidak termasuk 0/Excluding 0.



Tabel
Table

1.33

Jumlah Usaha Pertanian Perorangan Menurut Kecamatan dan Kelompok Luas Lahan Sementara Belum Ditanami Menunggu Penanaman yang Dikuasai (unit), 2023

Number of Individual Agricultural Holdings by District and Classification of Temporary Fallow Land Awaiting Planting Utilized (units), 2023

Kecamatan District	Kelompok Luas Lahan Sementara Belum Ditanami Menunggu Penanaman yang Dikuasai (Ha) Classification of Temporary Fallow Land Awaiting Planting Utilized (Ha)				
	0	<0,1 ¹	0,1-0,19	0,2-0,49	0,5-0,99
(1)	(2)	(3)	(4)	(5)	(6)
Wulanggitang	2555	4	8	13	8
Titehena	2675	15	6	25	10
Ilebura	1336	4	5	19	10
Tanjung Bunga	3095	10	13	69	55
Lewolema	1723	16	11	17	8
Larantuka	1745	56	37	52	21
Ile Mandiri	1830	13	6	12	2
Demon Pagong	1032	0	0	5	1
Solor Barat	1784	60	83	92	36
Solor Selatan	1160	15	3	4	0
Solor Timur	2754	3	6	9	1
Adonara Barat	2152	124	23	58	50
Wotan Ulu Mado	1598	6	4	6	2
Adonara Tengah	2364	6	10	12	9
Adonara Timur	3444	240	47	39	14
Ile Boleng	2936	96	16	14	5
Witihama	3218	104	32	22	3
Kelubagolit	2532	10	6	6	12
Adonara	2760	7	5	4	13
Flores Timur	2163	309	169	220	89



Lanjutan Tabel/Continued Table 4.33

Kecamatan District	Kelompok Luas Lahan Sementara Belum Ditanami Menunggu Penanaman yang Dikuasai (Ha) Classification of Temporary Fallow Land Awaiting Planting Utilized (Ha)			
	1-1,99	2-2,99	3-3,99	4-4,99
(1)	(7)	(8)	(9)	(10)
Wulanggitang	10	2	1	1
Titehena	1	0	0	0
Ilebura	2	1	0	0
Tanjung Bunga	23	1	0	0
Lewolema	0	0	0	0
Larantuka	3	0	0	0
Ile Mandiri	0	0	0	0
Demon Pagong	0	0	0	0
Solor Barat	5	2	1	0
Solor Selatan	0	0	0	0
Solor Timur	0	0	0	0
Adonara Barat	4	0	0	0
Wotan Ulu Mado	0	1	0	0
Adonara Tengah	3	0	0	0
Adonara Timur	2	1	0	0
Ile Boleng	2	0	0	0
Witihama	0	0	0	0
Kelubagolit	0	1	0	0
Adonara	2	0	0	0
Flores Timur	17	3	5	1



Lanjutan Tabel/Continued Table 4.33

Kecamatan District	Kelompok Luas Lahan Sementara Belum Ditanami Menunggu Penanaman yang dikuasai (Ha) Classification of Temporary Fallow Land Awaiting Planting Utilized (Ha)			
	5-9,99	10-19,99	20-49,99	50-99
(1)	(11)	(12)	(13)	(14)
Wulanggitang	1	0	0	0
Titehena	0	0	0	0
Ilebura	0	0	0	0
Tanjung Bunga	0	0	0	0
Lewolema	0	0	0	0
Larantuka	0	0	0	0
Ile Mandiri	0	0	0	0
Demon Pagong	0	0	0	0
Solor Barat	0	0	0	0
Solor Selatan	0	0	0	0
Solor Timur	0	0	0	0
Adonara Barat	0	0	0	0
Wotan Ulu Mado	0	0	0	0
Adonara Tengah	0	0	0	0
Adonara Timur	0	0	0	0
Ile Boleng	0	0	0	0
Witihama	0	0	0	0
Kelubagolit	0	0	0	0
Adonara	0	0	0	0
Flores Timur	1	0	0	0



Lanjutan Tabel/Continued Table 4.33

Kecamatan District	Kelompok Luas Lahan Sementara Belum Ditanami Menunggu Penanaman yang Dikuasai (Ha) Classification of Temporary Fallow Land Awaiting Planting Utilized (Ha)			
	100-199	200-499	500-999	≥1000
(1)	(15)	(16)	(17)	(18)
Wulanggitang	0	0	0	0
Titehena	0	0	0	0
Ilebura	0	0	0	0
Tanjung Bunga	0	0	0	0
Lewolema	0	0	0	0
Larantuka	0	0	0	0
Ile Mandiri	0	0	0	0
Demon Pagong	0	0	0	0
Solor Barat	0	0	0	0
Solor Selatan	0	0	0	0
Solor Timur	0	0	0	0
Adonara Barat	0	0	0	0
Wotan Ulu Mado	0	0	0	0
Adonara Tengah	0	0	0	0
Adonara Timur	0	0	0	0
Ile Boleng	0	0	0	0
Witihama	0	0	0	0
Kelubagolit	0	0	0	0
Adonara	0	0	0	0
Flores Timur	0	0	0	0

Catatan/Note: ¹Tidak termasuk 0/Excluding 0.



Tabel
Table 1.34

Jumlah Usaha Pertanian Perorangan Menurut Kecamatan dan Kelompok Luas Lahan Tanaman Tahunan yang Dikuasai (unit), 2023
Number of Individual Agricultural Holdings by District and Classification of Permanent Crops Land Utilized (units), 2023

Kecamatan District	Kelompok Luas Lahan Tanaman Tahunan yang Dikuasai (Ha) Classification of Permanent Crops Land Utilized (Ha)				
	0	<0,1 ¹	0,1-0,19	0,2-0,49	0,5-0,99
(1)	(2)	(3)	(4)	(5)	(6)
Wulanggintang	510	158	264	507	586
Titehena	476	348	512	828	370
Ilebura	265	106	297	469	163
Tanjung Bunga	745	93	158	713	874
Lewolema	57	132	293	571	473
Larantuka	1180	276	110	244	75
Ile Mandiri	215	214	322	638	415
Demon Pagong	299	190	259	207	60
Solor Barat	459	1167	272	129	29
Solor Selatan	468	403	237	62	11
Solor Timur	1754	808	153	50	8
Adonara Barat	318	132	144	589	790
Wotan Ulu Mado	397	194	193	330	175
Adonara Tengah	57	103	188	471	791
Adonara Timur	1275	670	626	761	319
Ile Boleng	2307	270	184	238	62
Witihama	1270	1059	436	428	158
Kelubagolit	927	391	253	501	302
Adonara	1152	254	103	454	524
Flores Timur	14131	6968	5004	8190	6185



Lanjutan Tabel/Continued Table 4.34

Kecamatan District	Kelompok Luas Lahan Tanaman Tahunan yang Dikuasai (Ha) Classification of Permanent Crops Land Utilized (Ha)			
	1-1,99	2-2,99	3-3,99	4-4,99
(1)	(7)	(8)	(9)	(10)
Wulanggitang	425	106	33	8
Titehena	183	11	3	1
Ilebura	67	8	1	1
Tanjung Bunga	542	104	29	5
Lewolema	196	46	4	1
Larantuka	23	4	1	1
Ile Mandiri	55	3	1	0
Demon Pagong	21	1	0	0
Solor Barat	6	0	1	0
Solor Selatan	1	0	0	0
Solor Timur	0	0	0	0
Adonara Barat	386	42	9	1
Wotan Ulu Mado	177	107	29	7
Adonara Tengah	682	91	15	3
Adonara Timur	110	20	4	0
Ile Boleng	7	1	0	0
Witihama	25	3	0	0
Kelubagolit	164	21	3	2
Adonara	256	31	9	4
Flores Timur	3326	599	142	34

Lanjutan Tabel/*Continued Table 4.34*

Kecamatan District	Kelompok Luas Lahan Tanaman Tahunan yang Dikuasai (Ha) Classification of Permanent Crops Land Utilized (Ha)			
	5-9,99	10-19,99	20-49,99	50-99
(1)	(11)	(12)	(13)	(14)
Wulanggitang	5	1	0	0
Titehena	0	0	0	0
Ilebura	0	0	0	0
Tanjung Bunga	3	0	0	0
Lewolema	2	0	0	0
Larantuka	0	0	0	0
Ile Mandiri	0	0	0	0
Demon Pagong	1	0	0	0
Solor Barat	0	0	0	0
Solor Selatan	0	0	0	0
Solor Timur	0	0	0	0
Adonara Barat	0	0	0	0
Wotan Ulu Mado	7	1	0	0
Adonara Tengah	3	0	0	0
Adonara Timur	1	1	0	0
Ile Boleng	0	0	0	0
Witihama	0	0	0	0
Kelubagolit	2	1	0	0
Adonara	4	0	0	0
Flores Timur	28	4	0	0



Lanjutan Tabel/*Continued Table 4.34*

Kecamatan District	Kelompok Luas Lahan Tanaman Tahunan yang Dikuasai (Ha) Classification of Permanent Crops Land Utilized (Ha)			
	100-199	200-499	500-999	≥1000
(1)	(15)	(16)	(17)	(18)
Wulanggitang	0	0	0	0
Titehena	0	0	0	0
Ilebura	0	0	0	0
Tanjung Bunga	0	0	0	0
Lewolema	0	0	0	0
Larantuka	0	0	0	0
Ile Mandiri	0	0	0	0
Demon Pagong	0	0	0	0
Solor Barat	0	0	0	0
Solor Selatan	0	0	0	0
Solor Timur	0	0	0	0
Adonara Barat	0	0	0	0
Wotan Ulu Mado	0	0	0	0
Adonara Tengah	0	0	0	0
Adonara Timur	0	0	0	0
Ile Boleng	0	0	0	0
Witihama	0	0	0	0
Kelubagolit	0	0	0	0
Adonara	0	0	0	0
Flores Timur	0	0	0	0

Catatan/Note: ¹Tidak termasuk 0/Excluding 0.



Tabel
Table

1.35

Jumlah Usaha Pertanian Perorangan Menurut Kecamatan dan Kelompok Luas Lahan Kandang Ternak dan Bangunan Pertanian Lainnya yang Dikuasai (unit), 2023

Number of Individual Agricultural Holdings by District and Classification of Livestock Pens and Other Agricultural Buildings Land Utilized (units), 2023

Kecamatan District	Kelompok Luas Lahan Kandang Ternak dan Bangunan Pertanian Lainnya yang Dikuasai (Ha) Classification of Livestock Pens and Other Agricultural Buildings Land Utilized (Ha)				
	0	<0,1 ¹	0,1-0,19	0,2-0,49	0,5-0,99
(1)	(2)	(3)	(4)	(5)	(6)
Wulanggintang	2040	545	5	4	7
Titehena	1982	727	13	5	4
Ilebura	902	466	3	2	2
Tanjung Bunga	2424	830	5	2	3
Lewolema	1368	398	2	1	5
Larantuka	731	1178	1	2	2
Ile Mandiri	1283	577	1	2	0
Demon Pagong	714	323	1	0	0
Solor Barat	1142	921	0	0	0
Solor Selatan	829	347	3	3	0
Solor Timur	1902	866	3	2	0
Adonara Barat	1127	1274	3	1	3
Wotan Ulu Mado	1139	473	1	1	2
Adonara Tengah	868	1531	0	1	0
Adonara Timur	1776	1999	7	3	1
Ile Boleng	1039	2025	2	2	1
Witihama	957	2420	1	0	1
Kelubagolit	1099	1460	4	0	2
Adonara	1817	970	2	1	1
Flores Timur	25139	19330	57	32	34



Lanjutan Tabel/Continued Table 4.35

Kecamatan District	Kelompok Luas Lahan Kandang Ternak dan Bangunan Pertanian Lainnya yang Dikuasai (Ha) Classification of Livestock Pens and Other Agricultural Buildings Land Utilized (Ha)			
	1-1,99	2-2,99	3-3,99	4-4,99
(1)	(7)	(8)	(9)	(10)
Wulanggitang	2	0	0	0
Titehena	1	0	0	0
Ilebura	1	1	0	0
Tanjung Bunga	2	0	0	0
Lewolema	1	0	0	0
Larantuka	0	0	0	0
Ile Mandiri	0	0	0	0
Demon Pagong	0	0	0	0
Solor Barat	0	0	0	0
Solor Selatan	0	0	0	0
Solor Timur	0	0	0	0
Adonara Barat	3	0	0	0
Wotan Ulu Mado	0	0	1	0
Adonara Tengah	2	1	1	0
Adonara Timur	1	0	0	0
Ile Boleng	0	0	0	0
Witihama	0	0	0	0
Kelubagolit	1	1	0	0
Adonara	0	0	0	0
Flores Timur	14	3	2	0



Lanjutan Tabel/Continued Table 4.35

Kecamatan District	Kelompok Luas Lahan Kandang Ternak dan Bangunan Pertanian Lainnya yang Dikuasai (Ha) Classification of Livestock Pens and Other Agricultural Buildings Land Utilized (Ha)			
	5-9,99	10-19,99	20-49,99	50-99
(1)	(11)	(12)	(13)	(14)
Wulanggitang	0	0	0	0
Titehena	0	0	0	0
Ilebura	0	0	0	0
Tanjung Bunga	0	0	0	0
Lewolema	0	0	0	0
Larantuka	0	0	0	0
Ile Mandiri	0	0	0	0
Demon Pagong	0	0	0	0
Solor Barat	0	0	0	0
Solor Selatan	0	0	0	0
Solor Timur	0	0	0	0
Adonara Barat	0	0	0	0
Wotan Ulu Mado	0	0	0	0
Adonara Tengah	0	0	0	0
Adonara Timur	0	0	0	0
Ile Boleng	0	0	0	0
Witihama	0	0	0	0
Kelubagolit	0	0	0	0
Adonara	0	0	0	0
Flores Timur	0	0	0	0



Lanjutan Tabel/Continued Table 4.35

Kecamatan District	Kelompok Luas Lahan Kandang Ternak dan Bangunan Pertanian Lainnya yang Dikuasai (Ha) Classification of Livestock Pens and Other Agricultural Buildings Land Utilized (Ha)			
	100-199	200-499	500-999	≥1000
(1)	(15)	(16)	(17)	(18)
Wulanggitang	0	0	0	0
Titehena	0	0	0	0
Ilebura	0	0	0	0
Tanjung Bunga	0	0	0	0
Lewolema	0	0	0	0
Larantuka	0	0	0	0
Ile Mandiri	0	0	0	0
Demon Pagong	0	0	0	0
Solor Barat	0	0	0	0
Solor Selatan	0	0	0	0
Solor Timur	0	0	0	0
Adonara Barat	0	0	0	0
Wotan Ulu Mado	0	0	0	0
Adonara Tengah	0	0	0	0
Adonara Timur	0	0	0	0
Ile Boleng	0	0	0	0
Witihama	0	0	0	0
Kelubagolit	0	0	0	0
Adonara	0	0	0	0
Flores Timur	0	0	0	0

Catatan/Note: ¹Tidak termasuk 0/Excluding 0.



Tabel
Table

1.36

Jumlah Usaha Pertanian Perorangan Menurut Kecamatan dan Kelompok Luas Lahan Kehutanan yang Dikuasai (unit), 2023
Number of Individual Agricultural Holdings by District and Classification of Forestry Activities Land Utilized (units), 2023

Kecamatan District	Kelompok Luas Lahan Kehutanan yang Dikuasai (Ha) Classification of Forestry Activities Land Utilized (Ha)				
	0	<0,1 ¹	0,1-0,19	0,2-0,49	0,5-0,99
(1)	(2)	(3)	(4)	(5)	(6)
Wulanggitang	2569	9	4	8	5
Titehena	2037	387	137	126	39
Ilebura	1158	25	64	82	40
Tanjung Bunga	2209	279	229	330	173
Lewolema	1187	341	116	96	32
Larantuka	1776	113	13	5	0
Ile Mandiri	1252	347	140	111	11
Demon Pagong	912	99	19	4	3
Solor Barat	1328	527	137	54	12
Solor Selatan	1145	6	9	17	4
Solor Timur	2717	33	11	8	3
Adonara Barat	1757	388	172	73	16
Wotan Ulu Mado	1054	184	118	186	61
Adonara Tengah	1933	441	22	8	0
Adonara Timur	3602	127	15	26	6
Ile Boleng	3008	27	16	8	8
Witihama	3188	133	26	28	4
Kelubagolit	2353	156	37	16	4
Adonara	2586	111	41	33	14
Flores Timur	37771	3733	1326	1219	435



Lanjutan Tabel/Continued Table 4.36

Kecamatan District	Kelompok Luas Lahan Kehutanan yang Dikuasai (Ha) Classification of Forestry Activities Land Utilized (Ha)			
	1-1,99	2-2,99	3-3,99	4-4,99
(1)	(7)	(8)	(9)	(10)
Wulanggitang	8	0	0	0
Titehena	5	1	0	0
Ilebura	5	1	2	0
Tanjung Bunga	38	5	2	1
Lewolema	3	0	0	0
Larantuka	2	3	2	0
Ile Mandiri	2	0	0	0
Demon Pagong	0	1	0	0
Solor Barat	5	0	0	0
Solor Selatan	1	0	0	0
Solor Timur	1	0	0	0
Adonara Barat	3	2	0	0
Wotan Ulu Mado	12	0	0	1
Adonara Tengah	0	0	0	0
Adonara Timur	10	0	1	0
Ile Boleng	2	0	0	0
Witihama	0	0	0	0
Kelubagolit	1	0	0	0
Adonara	4	1	1	0
Flores Timur	102	14	8	2



Lanjutan Tabel/Continued Table 4.36

Kecamatan District	Kelompok Luas Lahan Kehutanan yang Dikuasai (Ha) Classification of Forestry Activities Land Utilized (Ha)			
	5-9,99	10-19,99	20-49,99	50-99
(1)	(11)	(12)	(13)	(14)
Wulanggitang	0	0	0	0
Titehena	0	0	0	0
Ilebura	0	0	0	0
Tanjung Bunga	0	0	0	0
Lewolema	0	0	0	0
Larantuka	0	0	0	0
Ile Mandiri	0	0	0	0
Demon Pagong	0	0	0	0
Solor Barat	0	0	0	0
Solor Selatan	0	0	0	0
Solor Timur	0	0	0	0
Adonara Barat	0	0	0	0
Wotan Ulu Mado	0	1	0	0
Adonara Tengah	0	0	0	0
Adonara Timur	0	0	0	0
Ile Boleng	0	0	0	0
Witihama	0	0	0	0
Kelubagolit	0	0	0	0
Adonara	0	0	0	0
Flores Timur	0	1	0	0



Lanjutan Tabel/Continued Table 4.36

Kecamatan District	Kelompok Luas Lahan Kehutanan yang Dikuasai (Ha) Classification of Forestry Activities Land Utilized (Ha)			
	100-199	200-499	500-999	≥1000
(1)	(15)	(16)	(17)	(18)
Wulanggitang	0	0	0	0
Titehena	0	0	0	0
Ilebura	0	0	0	0
Tanjung Bunga	0	0	0	0
Lewolema	0	0	0	0
Larantuka	0	0	0	0
Ile Mandiri	0	0	0	0
Demon Pagong	0	0	0	0
Solor Barat	0	0	0	0
Solor Selatan	0	0	0	0
Solor Timur	0	0	0	0
Adonara Barat	0	0	0	0
Wotan Ulu Mado	0	0	0	0
Adonara Tengah	0	0	0	0
Adonara Timur	0	0	0	0
Ile Boleng	0	0	0	0
Witihama	0	0	0	0
Kelubagolit	0	0	0	0
Adonara	0	0	0	0
Flores Timur	0	0	0	0

Catatan/Note: ¹Tidak termasuk 0/Excluding 0.



Tabel
Table 1.37

Jumlah Usaha Pertanian Perorangan Menurut Kecamatan dan Kelompok Luas Lahan Budi Daya Perikanan yang Dikuasai (unit), 2023
Number of Individual Agricultural Holdings by District and Classification of Aquaculture Activities Land Utilized (units), 2023

Kecamatan District	Kelompok Luas Lahan Budi Daya Perikanan yang Dikuasai (Ha) Classification of Aquaculture Activities Land Utilized (Ha)				
	0	<0,1 ¹	0,1-0,19	0,2-0,49	0,5-0,99
(1)	(2)	(3)	(4)	(5)	(6)
Wulangitang	2602	0	0	1	0
Titehena	2730	1	1	0	0
Ilebura	1375	0	0	1	1
Tanjung Bunga	3259	1	0	4	1
Lewolema	1773	2	0	0	0
Larantuka	1912	2	0	0	0
Ile Mandiri	1861	0	2	0	0
Demon Pagong	1036	1	0	1	0
Solor Barat	2062	0	0	1	0
Solor Selatan	1179	2	1	0	0
Solor Timur	2772	1	0	0	0
Adonara Barat	2405	4	2	0	0
Wotan Ulu Mado	1615	0	1	0	1
Adonara Tengah	2395	7	1	0	1
Adonara Timur	3785	1	0	1	0
Ile Boleng	3066	3	0	0	0
Witihama	3379	0	0	0	0
Kelubagolit	2556	11	0	0	0
Adonara					
Flores Timur	44546	42	8	10	4



Lanjutan Tabel/Continued Table 4.37

Kecamatan District	Kelompok Luas Lahan Budi Daya Perikanan yang Dikuasai (Ha) Classification of Aquaculture Activities Land Utilized (Ha)			
	1-1,99	2-2,99	3-3,99	4-4,99
(1)	(7)	(8)	(9)	(10)
Wulangitang	0	0	0	0
Titehena	0	0	0	0
Ilebura	0	0	0	0
Tanjung Bunga	1	0	0	0
Lewolema	0	0	0	0
Larantuka	0	0	0	0
Ile Mandiri	0	0	0	0
Demon Pagong	0	0	0	0
Solor Barat	0	0	0	0
Solor Selatan	0	0	0	0
Solor Timur	0	0	0	0
Adonara Barat	0	0	0	0
Wotan Ulu Mado	0	0	0	0
Adonara Tengah	0	0	0	0
Adonara Timur	0	0	0	0
Ile Boleng	0	0	0	0
Witihama	0	0	0	0
Kelubagolit	0	0	0	0
Adonara				
Flores Timur	1	0	0	0



Lanjutan Tabel/Continued Table 4.37

Kecamatan District	Kelompok Luas Lahan Budi Daya Perikanan yang Dikuasai (Ha) Classification of Aquaculture Activities Land Utilized (Ha)			
	5-9,99	10-19,99	20-49,99	50-99
(1)	(11)	(12)	(13)	(14)
Wulanggintang	0	0	0	0
Titehena	0	0	0	0
Ilebura	0	0	0	0
Tanjung Bunga	0	0	0	0
Lewolema	0	0	0	0
Larantuka	0	0	0	0
Ile Mandiri	0	0	0	0
Demon Pagong	0	0	0	0
Solor Barat	0	0	0	0
Solor Selatan	0	0	0	0
Solor Timur	0	0	0	0
Adonara Barat	0	0	0	0
Wotan Ulu Mado	0	0	0	0
Adonara Tengah	0	0	0	0
Adonara Timur	0	0	0	0
Ile Boleng	0	0	0	0
Witihama	0	0	0	0
Kelubagolit	0	0	0	0
Adonara				
Flores Timur	0	0	0	0



Lanjutan Tabel/Continued Table 4.37

Kecamatan District	Kelompok Luas Lahan Budi Daya Perikanan yang Dikuasai (Ha) Classification of Aquaculture Activities Land Utilized (Ha)			
	100-199	200-499	500-999	≥1000
(1)	(15)	(16)	(17)	(18)
Wulanggitang	0	0	0	0
Titehena	0	0	0	0
Ilebura	0	0	0	0
Tanjung Bunga	0	0	0	0
Lewolema	0	0	0	0
Larantuka	0	0	0	0
Ile Mandiri	0	0	0	0
Demon Pagong	0	0	0	0
Solor Barat	0	0	0	0
Solor Selatan	0	0	0	0
Solor Timur	0	0	0	0
Adonara Barat	0	0	0	0
Wotan Ulu Mado	0	0	0	0
Adonara Tengah	0	0	0	0
Adonara Timur	0	0	0	0
Ile Boleng	0	0	0	0
Witihama	0	0	0	0
Kelubagolit	0	0	0	0
Adonara				
Flores Timur	0	0	0	0

Catatan/Note: ¹Tidak termasuk 0/Excluding 0.



Tabel
Table

1.38

Jumlah Usaha Pertanian Perorangan Menurut Kecamatan dan Kelompok Luas Lahan Lahan Bukan Pertanian dan Bukan Tempat Tinggal yang Dikuasai (unit), 2023

Number of Individual Agricultural Holdings by District and Classification of Non-Agricultural and Non-Residential Land Utilized (units), 2023

Kecamatan District	Kelompok Luas Lahan Lahan Bukan Pertanian dan Bukan Tempat Tinggal yang Dikuasai (Ha) Classification of Non-Agricultural and Non-Residential Land Utilized (Ha)				
	0	<0,1 ¹	0,1-0,19	0,2-0,49	0,5-0,99
(1)	(2)	(3)	(4)	(5)	(6)
Wulanggitang	2577	20	3	3	0
Titehena	2636	82	5	7	1
Ilebura	1368	8	0	0	1
Tanjung Bunga	3235	19	3	2	5
Lewolema	1772	3	0	0	0
Larantuka	1878	15	6	8	6
Ile Mandiri	1860	3	0	0	0
Demon Pagong	1038	0	0	0	0
Solor Barat	2056	7	0	0	0
Solor Selatan	1176	6	0	0	0
Solor Timur	2772	1	0	0	0
Adonara Barat	2369	25	3	12	1
Wotan Ulu Mado	1616	1	0	0	0
Adonara Tengah	2402	1	0	0	1
Adonara Timur	3694	81	6	6	0
Ile Boleng	3057	9	1	0	2
Witihama	3367	12	0	0	0
Kelubagolit	1911	650	3	3	0
Adonara	2179	611	1	0	0
Flores Timur	42963	1554	31	41	17



Lanjutan Tabel/Continued Table 4.38

Kecamatan District	Kelompok Luas Lahan Lahan Bukan Pertanian dan Bukan Tempat Tinggal yang Dikuasai (Ha) Classification of Non-Agricultural and Non-Residential Land Utilized (Ha)			
	1-1,99	2-2,99	3-3,99	4-4,99
(1)	(7)	(8)	(9)	(10)
Wulangitang	0	0	0	0
Titehena	1	0	0	0
Ilebura	0	0	0	0
Tanjung Bunga	1	0	1	0
Lewolema	0	0	0	0
Larantuka	1	0	0	0
Ile Mandiri	0	0	0	0
Demon Pagong	0	0	0	0
Solor Barat	0	0	0	0
Solor Selatan	0	0	0	0
Solor Timur	0	0	0	0
Adonara Barat	1	0	0	0
Wotan Ulu Mado	0	0	0	0
Adonara Tengah	0	0	0	0
Adonara Timur	0	0	0	0
Ile Boleng	0	0	0	0
Witihama	0	0	0	0
Kelubagolit	0	0	0	0
Adonara	0	0	0	0
Flores Timur	4	0	1	0



Lanjutan Tabel/Continued Table 4.38

Kecamatan District	Kelompok Luas Lahan Lahan Bukan Pertanian dan Bukan Tempat Tinggal yang Dikuasai (Ha) Classification of Non-Agricultural and Non-Residential Land Utilized (Ha)			
	5-9,99	10-19,99	20-49,99	50-99
(1)	(11)	(12)	(13)	(14)
Wulanggitang	0	0	0	0
Titehena	0	0	0	0
Ilebura	0	0	0	0
Tanjung Bunga	0	0	0	0
Lewolema	0	0	0	0
Larantuka	0	0	0	0
Ile Mandiri	0	0	0	0
Demon Pagong	0	0	0	0
Solor Barat	0	0	0	0
Solor Selatan	0	0	0	0
Solor Timur	0	0	0	0
Adonara Barat	0	0	0	0
Wotan Ulu Mado	0	0	0	0
Adonara Tengah	0	0	0	0
Adonara Timur	0	0	0	0
Ile Boleng	0	0	0	0
Witihama	0	0	0	0
Kelubagolit	0	0	0	0
Adonara	0	0	0	0
Flores Timur	0	0	0	0



Lanjutan Tabel/*Continued Table 4.38*

Kecamatan District	Kelompok Luas Lahan Lahan Bukan Pertanian dan Bukan Tempat Tinggal yang Dikuasai (Ha) Classification of Non-Agricultural and Non-Residential Land Utilized (Ha)			
	100-199	200-499	500-999	≥1000
(1)	(15)	(16)	(17)	(18)
Wulangitang	0	0	0	0
Titehena	0	0	0	0
Ilebura	0	0	0	0
Tanjung Bunga	0	0	0	0
Lewolema	0	0	0	0
Larantuka	0	0	0	0
Ile Mandiri	0	0	0	0
Demon Pagong	0	0	0	0
Solor Barat	0	0	0	0
Solor Selatan	0	0	0	0
Solor Timur	0	0	0	0
Adonara Barat	0	0	0	0
Wotan Ulu Mado	0	0	0	0
Adonara Tengah	0	0	0	0
Adonara Timur	0	0	0	0
Ile Boleng	0	0	0	0
Witihama	0	0	0	0
Kelubagolit	0	0	0	0
Adonara	0	0	0	0
Flores Timur	0	0	0	0

Catatan/*Note*: ¹Tidak termasuk 0/*Excluding 0*.



Tabel
Table 1.39

Jumlah Rumah Tangga Usaha Pertanian Menurut Kecamatan dan Lokasi Lahan Pertanian Terluas yang Dikuasai (rumah tangga), 2023
Number of Agricultural Households by District and the Main Location of Agricultural Land Utilized (households), 2023

Kecamatan District	Lokasi Lahan Pertanian Terluas yang Dikuasai/ Main Location of Agricultural Land Utilized				
	Di Dalam Desa/ Kelurahan In the Village	Di Dalam Kecamatan In the District	Di Dalam Kabupaten/Kota In the Regency/ Municipality	Di Dalam Kecamatan In the District	Di Luar Kecamatan Outside District
(1)	(2)	(3)	(4)	(5)	(6)
Wulanggitang	2465	2540	2564	2566	0
Titehena	2598	2650	2655	2655	0
Ilebura	1085	1224	1329	1330	0
Tanjung Bunga	2494	2533	2536	2538	0
Lewolema	1649	1712	1714	1714	0
Larantuka	1409	1593	1659	1662	0
Ile Mandiri	1683	1693	1702	1703	0
Demon Pagong	890	917	922	922	0
Solor Barat	1842	1988	1989	1989	0
Solor Selatan	772	896	1125	1126	0
Solor Timur	1739	1786	1790	1792	0
Adonara Barat	2153	2268	2282	2282	0
Wotan Ulu Mado	1457	1514	1516	1518	0
Adonara Tengah	2220	2301	2360	2360	0
Adonara Timur	3154	3188	3196	3196	16
Ile Boleng	2717	2815	2873	2880	0
Witihama	2364	3122	3136	3137	0
Kelubagolit	1976	2014	2038	2038	0
Adonara	1706	1756	1758	1758	0
Flores Timur	36373	38510	39144	39166	16

Tabel
Table 1.40

Jumlah Rumah Tangga Usaha Pertanian Menurut Kecamatan dan Lokasi Lahan Sawah Terluas yang Dikuasai (rumah tangga), 2023
Number of Agricultural Households by District and the Main Location of Rice-Field Area Utilized (households), 2023

Kecamatan <i>District</i>	Lokasi Lahan Sawah Terluas yang Dikuasai/ <i>Main Location of Rice-Field Area Utilized</i>				
	Di Dalam Desa/ Kelurahan <i>In the Village</i>	Di Dalam Kecamatan <i>In the District</i>	Di Dalam Kabupaten/ Kota <i>In the Regency/ Municipality</i>	Di Dalam Kecamatan <i>In the District</i>	Di Luar Kecamatan <i>Outside District</i>
(1)	(2)	(3)	(4)	(5)	(6)
Wulanggitang	314	324	324	324	0
Titehena	378	406	406	406	0
Ilebura	4	4	5	5	0
Tanjung Bunga	116	120	120	120	0
Lewolema	3	3	3	3	0
Larantuka	3	4	5	7	0
Ile Mandiri	5	5	6	6	0
Demon Pagong	31	31	32	32	0
Solor Barat	6	7	7	7	0
Solor Selatan	2	2	2	2	0
Solor Timur	6	6	6	6	0
Adonara Barat	163	214	215	215	0
Wotan Ulu Mado	20	20	20	20	0
Adonara Tengah	20	20	20	20	0
Adonara Timur	31	31	31	31	0
Ile Boleng	3	3	3	3	0
Witihama	0	2	2	2	0
Kelubagolit	17	19	23	23	0
Adonara	59	62	62	62	0
Flores Timur	1181	1283	1292	1294	0



Tabel
Table 1.41

Jumlah Rumah Tangga Usaha Pertanian Menurut Kecamatan dan Lokasi Lahan Tanaman Semusim Bukan Sawah Terluas yang Dikuasai (rumah tangga), 2023
Number of Agricultural Households by District and the Main Location of Non-Rice-Field for Temporary Crops Area Utilized (households), 2023

Kecamatan <i>District</i>	Lokasi Lahan Tanaman Semusim Bukan Sawah Terluas yang Dikuasai <i>Main Location of Non-Rice-Field for Temporary Crops Area Utilized</i>				
	Di Dalam Desa/ Kelurahan <i>In the Village</i>	Di Dalam Kecamatan <i>In the District</i>	Di Dalam Kabupaten/Kota <i>In the Regency/ Municipality</i>	Di Dalam Kecamatan <i>In the District</i>	Di Luar Kecamatan <i>Outside District</i>
(1)	(2)	(3)	(4)	(5)	(6)
Wulanggitang	1558	1605	1634	1635	0
Titehena	1345	1373	1378	1378	0
Ilebura	913	962	1062	1063	0
Tanjung Bunga	1772	1796	1799	1799	0
Lewolema	725	748	749	749	0
Larantuka	658	795	829	829	0
Ile Mandiri	1088	1093	1095	1096	0
Demon Pagong	623	637	640	640	0
Solor Barat	1787	1932	1932	1932	0
Solor Selatan	765	889	1120	1121	0
Solor Timur	1538	1585	1588	1590	0
Adonara Barat	701	732	734	734	0
Wotan Ulu Mado	763	803	803	804	0
Adonara Tengah	1383	1422	1460	1460	0
Adonara Timur	706	723	723	723	2
Ile Boleng	2509	2602	2658	2661	0
Witihama	1912	2584	2593	2594	0
Kelubagolit	357	367	377	377	0
Adonara	509	533	534	534	0
Flores Timur	21612	23181	23708	23719	2

Tabel
Table

1.42

Jumlah Rumah Tangga Usaha Pertanian Menurut Kecamatan dan Lokasi Lahan Padang Rumput Sementara Terluas yang Dikuasai (rumah tangga), 2023

Number of Agricultural Households by District and the Main Location of Temporary Meadow Land Utilized (households), 2023

Kecamatan <i>District</i>	Lokasi Lahan Padang Rumput Sementara Terluas yang Dikuasai <i>Main Location of Temporary Meadow Land Utilized</i>				
	Di Dalam Desa/ <i>In the Village</i>	Di Dalam Kecamatan <i>In the District</i>	Di Dalam Kabupaten/ Kota <i>In the Regency/ Municipality</i>	Di Dalam Kecamatan <i>In the District</i>	Di Luar Kecamatan <i>Outside District</i>
(1)	(2)	(3)	(4)	(5)	(6)
Wulanggitang	48	49	50	50	0
Titehena	154	157	158	158	0
Ilebura	6	6	6	6	0
Tanjung Bunga	91	91	91	91	0
Lewolema	81	84	84	84	0
Larantuka	5	7	8	8	0
Ile Mandiri	10	10	10	10	0
Demon Pagong	2	2	2	2	0
Solor Barat	40	73	73	73	0
Solor Selatan	95	102	131	131	0
Solor Timur	8	8	8	8	0
Adonara Barat	3	3	3	3	0
Wotan Ulu Mado	65	66	66	66	0
Adonara Tengah	12	12	13	13	0
Adonara Timur	42	42	42	42	0
Ile Boleng	377	393	394	395	0
Witihama	500	777	778	778	0
Kelubagolit	15	15	15	15	0
Adonara	6	8	8	8	0
Flores Timur	1560	1905	1940	1941	0



Tabel
Table 1.43

Jumlah Rumah Tangga Usaha Pertanian Menurut Kecamatan dan Lokasi Lahan Padang Rumput Permanen Terluas yang Dikuasai (rumah tangga), 2023

Number of Agricultural Households by District and the Main Location of Permanent Meadow Land Utilized (households), 2023

Kecamatan <i>District</i>	Lokasi Lahan Padang Rumput Permanen Terluas yang Dikuasai <i>Main Location of Permanent Meadow Land Utilized</i>				
	Di Dalam Desa/ Kelurahan <i>In the Village</i>	Di Dalam Kecamatan <i>In the District</i>	Di Dalam Kabupaten/ Kota <i>In the Regency/ Municipality</i>	Di Dalam Kecamatan <i>In the District</i>	Di Luar Kecamatan <i>Outside District</i>
(1)	(2)	(3)	(4)	(5)	(6)
Wulanggitan	36	38	38	38	0
Titehena	163	164	165	165	0
Ilebura	4	4	4	4	0
Tanjung Bunga	79	80	80	80	0
Lewolema	36	36	36	36	0
Larantuka	2	2	2	2	0
Ile Mandiri	16	16	17	17	0
Demon Pagong	3	3	3	3	0
Solor Barat	22	28	28	28	0
Solor Selatan	64	68	74	74	0
Solor Timur	32	33	33	34	0
Adonara Barat	8	8	8	8	0
Wotan Ulu Mado	76	76	76	76	0
Adonara Tengah	7	7	9	9	0
Adonara Timur	139	139	140	140	0
Ile Boleng	271	278	278	278	0
Witihama	419	553	554	554	0
Kelubagolit	35	36	37	37	0
Adonara	35	40	40	40	0
Flores Timur	1447	1609	1622	1623	0

Tabel
Table

1.44

Jumlah Rumah Tangga Usaha Pertanian Menurut Kecamatan dan Lokasi Lahan Sementara Belum Ditanami Menunggu Penanaman Terluas yang Dikuasai (rumah tangga), 2023
Number of Agricultural Households by District and the Main Location of Temporary Fallow Land Awaiting Planting Utilized (households), 2023

Kecamatan <i>District</i>	Lokasi Lahan Sementara Belum Ditanami Menunggu Penanaman Terluas yang Dikuasai <i>Lokasi Lahan Sementara Belum Ditanami Menunggu Penanaman Terluas yang Dikuasai</i>				
	Di Dalam Desa/ Kelurahan <i>In the Village</i>	Di Dalam Kecamatan <i>In the District</i>	Di Dalam Kabupaten/ Kota <i>In the Regency/ Municipality</i>	Di Dalam Kecamatan <i>In the District</i>	Di Luar Kecamatan <i>Outside District</i>
(1)	(2)	(3)	(4)	(5)	(6)
Wulanggitang	39	46	47	48	0
Titehena	56	56	57	57	0
Ilebura	35	36	41	41	0
Tanjung Bunga	164	167	167	168	0
Lewolema	50	51	52	52	0
Larantuka	148	162	168	168	0
Ile Mandiri	32	32	33	33	0
Demon Pagong	6	6	6	6	0
Solor Barat	261	275	275	275	0
Solor Selatan	19	19	22	22	0
Solor Timur	19	19	19	19	0
Adonara Barat	238	252	255	255	0
Wotan Ulu Mado	19	19	19	19	0
Adonara Tengah	35	39	40	40	0
Adonara Timur	332	336	338	338	1
Ile Boleng	131	131	132	132	0
Witihama	118	161	161	161	0
Kelubagolit	33	33	35	35	0
Adonara	29	30	30	30	0
Flores Timur	1764	1870	1897	1899	1



Tabel
Table 1.45

Jumlah Rumah Tangga Usaha Pertanian Menurut Kecamatan dan Lokasi Lahan Tanaman Tahunan Terluas yang Dikuasai (rumah tangga), 2023
Number of Agricultural Households by District and the Main of Location Permanent Crops Land Utilized (households), 2023

Kecamatan <i>District</i>	Lokasi Lahan Tanaman Tahunan Terluas yang Dikuasai <i>Lokasi Lahan Tanaman Tahunan Terluas yang Dikuasai</i>				
	Di Dalam Desa/ Kelurahan <i>In the Village</i>	Di Dalam Kecamatan <i>In the District</i>	Di Dalam Kabupaten/Kota <i>In the Regency/ Municipality</i>	Di Dalam Kecamatan <i>In the District</i>	Di Luar Kecamatan <i>Outside District</i>
(1)	(2)	(3)	(4)	(5)	(6)
Wulanggitang	2001	2060	2076	2078	0
Titehena	2201	2235	2238	2238	0
Ilebura	874	1012	1100	1101	0
Tanjung Bunga	2250	2281	2284	2285	0
Lewolema	1609	1668	1670	1670	0
Larantuka	562	670	722	723	0
Ile Mandiri	1590	1598	1606	1607	0
Demon Pagong	660	684	687	687	0
Solor Barat	1459	1565	1566	1566	0
Solor Selatan	500	560	690	691	0
Solor Timur	956	988	990	990	0
Adonara Barat	1974	2067	2080	2080	0
Wotan Ulu Mado	1173	1212	1214	1216	0
Adonara Tengah	2176	2251	2305	2305	0
Adonara Timur	2354	2376	2384	2384	15
Ile Boleng	716	741	745	751	0
Witihama	1597	2067	2079	2080	0
Kelubagolit	1528	1553	1564	1564	0
Adonara	1340	1381	1382	1382	0
Flores Timur	27520	28969	29382	29398	15

Tabel
Table

1.46

Jumlah Rumah Tangga Usaha Pertanian Menurut Kecamatan dan Lokasi Lahan Kandang Ternak dan Bangunan Pertanian Lainnya Terluas yang Dikuasai (rumah tangga), 2023
Number of Agricultural Households by District and the Main Location of Livestock Pens and Other Agricultural Buildings Land Utilized (households), 2023

Kecamatan District	Lokasi Lahan Kandang Ternak dan Bangunan Pertanian Lainnya Terluas yang Dikuasai Main Location of Livestock Pens and Other Agricultural Buildings Land Utilize				
	Di Dalam Desa/ Kelurahan In the Village	Di Dalam Kecamatan In the District	Di Dalam Kabupaten/Kota In the Regency/ Municipality	Di Dalam Kecamatan In the District	Di Luar Kecamatan Outside District
(1)	(2)	(3)	(4)	(5)	(6)
Wulanggitang	543	554	558	558	0
Titehena	738	746	747	747	0
Ilebura	434	450	472	473	0
Tanjung Bunga	781	788	789	790	0
Lewolema	384	403	404	404	0
Larantuka	1076	1136	1175	1176	0
Ile Mandiri	568	571	574	574	0
Demon Pagong	310	320	320	320	0
Solor Barat	828	906	907	907	0
Solor Selatan	245	261	347	347	0
Solor Timur	840	853	855	855	0
Adonara Barat	1224	1277	1279	1279	0
Wotan Ulu Mado	457	478	478	478	0
Adonara Tengah	1424	1477	1514	1514	0
Adonara Timur	1919	1931	1934	1934	12
Ile Boleng	1888	1962	1994	1995	0
Witihama	1782	2371	2375	2376	0
Kelubagolit	1272	1305	1318	1318	0
Adonara	877	897	898	898	0
Flores Timur	17590	18686	18938	18943	12



Tabel
Table 1.47

Jumlah Rumah Tangga Usaha Pertanian Menurut Kecamatan dan Lokasi Lahan Kehutanan Terluas yang Dikuasai (rumah tangga), 2023
Number of Agricultural Households by District and the Main Location Forestry Activities Land Utilized (households), 2023

Kecamatan District	Lokasi Lahan Kehutanan Terluas yang Dikuasai Main Location of Forestry Activities Land Utilized				
	Di Dalam Desa/ Kelurahan In the Village	Di Dalam Kecamatan In the District	Di Dalam Kabupaten/ Kota In the Regency/ Municipality	Di Dalam Kecamatan In the District	Di Luar Kecamatan Outside District
(1)	(2)	(3)	(4)	(5)	(6)
Wulanggitang	32	34	34	34	0
Titehena	687	692	693	693	0
Ilebura	204	210	219	219	0
Tanjung Bunga	1002	1011	1012	1012	0
Lewolema	561	579	581	581	0
Larantuka	109	117	138	138	0
Ile Mandiri	593	594	598	598	0
Demon Pagong	123	126	126	126	0
Solor Barat	690	734	734	734	0
Solor Selatan	29	29	36	37	0
Solor Timur	55	56	56	56	0
Adonara Barat	617	652	654	654	0
Wotan Ulu Mado	532	562	562	563	0
Adonara Tengah	422	446	459	459	0
Adonara Timur	181	184	185	185	0
Ile Boleng	57	58	59	61	0
Witihama	159	189	190	190	0
Kelubagolit	200	209	212	212	0
Adonara	195	204	204	204	0
Flores Timur	6448	6686	6752	6756	0

Tabel
Table 1.48

Jumlah Rumah Tangga Usaha Pertanian Menurut Kecamatan dan Lokasi Lahan Budi Daya Perikanan Terluas yang Dikuasai (rumah tangga), 2023
Number of Agricultural Households by District and the Main Location Aquaculture Activities Land Utilized (households), 2023

Kecamatan District	Lokasi Lahan Budi Daya Perikanan Terluas yang Dikuasai Main Location of Aquaculture Activities Land Utilized				
	Di Dalam Desa/ Kelurahan In the Village	Di Dalam Kecamatan In the District	Di Dalam Kabupaten/ Kota In the Regency/ Municipality	Di Dalam Kecamatan In the District	Di Luar Kecamatan Outside District
(1)	(2)	(3)	(4)	(5)	(6)
Wulanggintang	1	1	1	1	0
Titehena	2	2	2	2	0
Ilebura	2	2	2	2	0
Tanjung Bunga	6	7	7	7	0
Lewolema	2	2	2	2	0
Larantuka	2	2	2	2	0
Ile Mandiri	2	2	2	2	0
Demon Pagong	2	2	2	2	0
Solor Barat	1	1	1	1	0
Solor Selatan	2	3	3	3	0
Solor Timur	1	1	1	1	0
Adonara Barat	6	6	6	6	0
Wotan Ulu Mado	2	2	2	2	0
Adonara Tengah	8	9	9	9	0
Adonara Timur	2	2	2	2	0
Ile Boleng	3	3	3	3	0
Witihama	0	0	0	0	0
Kelubagolit	10	11	11	11	0
Adonara	7	7	7	7	0
Flores Timur	61	65	65	65	0



Tabel
Table 1.49

Jumlah Rumah Tangga Usaha Pertanian Menurut Kecamatan dan Lokasi Lahan Bukan Pertanian dan Bukan Tempat Tinggal Terluas yang Dikuasai (rumah tangga), 2023
Number of Agricultural Households by District and the Main Location of Non-Agricultural and Non-Residential Land Utilized (households), 2023

Kecamatan <i>District</i>	Lokasi Lahan Bukan Pertanian dan Bukan Tempat Tinggal Terluas yang Dikuasai <i>Main Location of Non-Agricultural and Non-Residential Land Utilized</i>				
	Di Dalam Desa/ Kelurahan <i>In the Village</i>	Di Dalam Kecamatan <i>In the District</i>	Di Dalam Kabupaten/ Kota <i>In the Regency/ Municipality</i>	Di Dalam Kecamatan <i>In the District</i>	Di Luar Kecamatan <i>Outside District</i>
(1)	(2)	(3)	(4)	(5)	(6)
Wulanggitang	24	26	26	26	0
Titehena	96	96	96	96	0
Ilebura	8	9	9	9	0
Tanjung Bunga	28	30	30	30	0
Lewolema	3	3	3	3	0
Larantuka	21	32	35	36	0
Ile Mandiri	3	3	3	3	0
Demon Pagong	0	0	0	0	0
Solor Barat	7	7	7	7	0
Solor Selatan	5	5	6	6	0
Solor Timur	1	1	1	1	0
Adonara Barat	30	40	42	42	0
Wotan Ulu Mado	1	1	1	1	0
Adonara Tengah	1	2	2	2	0
Adonara Timur	87	91	91	91	2
Ile Boleng	12	12	12	12	0
Witihama	8	12	12	12	0
Kelubagolit	565	576	582	582	0
Adonara	565	567	571	571	0
Flores Timur	1465	1513	1529	1530	2

Tabel
Table 1.50

Jumlah Usaha Pertanian Perorangan Menurut Kecamatan dan Lokasi Lahan Pertanian Terluas yang Dikuasai (unit), 2023
Number of Individual Agricultural Holdings by District and the Main Location of Agricultural Land Utilized (units), 2023

Kecamatan District	Lokasi Lahan Pertanian Terluas yang Dikuasai Main Location of Agricultural Land Utilized				
	Di Dalam Desa/ Kelurahan In the Village	Di Dalam Kecamatan In the District	Di Dalam Kabupaten/Kota In the Regency/ Municipality	Di Dalam Kecamatan In the District	Di Luar Kecamatan Outside District
(1)	(2)	(3)	(4)	(5)	(6)
Wulangitang	2495	2571	2597	2599	0
Titehena	2623	2675	2680	2680	0
Ilebura	1107	1246	1357	1358	0
Tanjung Bunga	2977	3022	3025	3027	0
Lewolema	1704	1769	1771	1771	0
Larantuka	1437	1624	1690	1693	0
Ile Mandiri	1750	1760	1770	1771	0
Demon Pagong	984	1016	1023	1024	0
Solor Barat	1892	2045	2047	2047	0
Solor Selatan	804	934	1176	1177	0
Solor Timur	1806	1854	1858	1860	0
Adonara Barat	2173	2288	2303	2303	0
Wotan Ulu Mado	1462	1519	1521	1523	0
Adonara Tengah	2262	2343	2403	2403	0
Adonara Timur	3344	3379	3387	3387	16
Ile Boleng	2777	2876	2936	2943	0
Witihama	2420	3203	3218	3219	0
Kelubagolit	2371	2419	2449	2449	0
Adonara	2179	2241	2243	2243	0
Flores Timur	38567	40784	41454	41477	16



Tabel
Table 1.51

Jumlah Usaha Pertanian Perorangan Menurut Kecamatan dan Lokasi Lahan Sawah Terluas yang dikuasai (unit), 2023
Number of Individual Agricultural Holdings by District and the Main Location of Rice-Field Area Utilized (units), 2023

Kecamatan District	Lokasi Lahan Sawah Terluas yang Dikuasai Main Location of Rice-Field Area Utilized				
	Di Dalam Desa/ Kelurahan In the Village	Di Dalam Kecamatan In the District	Di Dalam Kabupaten/ Kota In the Regency/ Municipality	Di Dalam Kecamatan In the District	Di Luar Kecamatan Outside District
(1)	(2)	(3)	(4)	(5)	(6)
Wulanggitang	314	324	324	324	0
Titehena	382	410	410	410	0
Ilebura	4	4	5	5	0
Tanjung Bunga	119	123	123	123	0
Lewolema	3	3	3	3	0
Larantuka	3	4	5	7	0
Ile Mandiri	5	5	6	6	0
Demon Pagong	31	31	32	32	0
Solor Barat	6	7	7	7	0
Solor Selatan	2	2	2	2	0
Solor Timur	6	6	6	6	0
Adonara Barat	168	219	220	220	0
Wotan Ulu Mado	20	20	20	20	0
Adonara Tengah	20	20	20	20	0
Adonara Timur	32	32	32	32	0
Ile Boleng	3	3	3	3	0
Witihama	0	2	2	2	0
Kelubagolit	17	19	23	23	0
Adonara	61	64	64	64	0
Flores Timur	1196	1298	1307	1309	0

Tabel
Table

1.52

Jumlah Usaha Pertanian Perorangan Menurut Kecamatan dan Lokasi Lahan Tanaman Semusim Bukan Sawah Terluas yang dikuasai (unit), 2023
Number of Individual Agricultural Holdings by District and the Main Location of Non-Rice-Field for Temporary Crops Area Utilized (units), 2023

Kecamatan District	Lokasi Lahan Tanaman Semusim Bukan Sawah Terluas yang Dikuasai Main Location of Non-Rice-Field for Temporary Crops Area Utilized				
	Di Dalam Desa/ Kelurahan In the Village	Di Dalam Kecamatan In the District	Di Dalam Kabupaten/Kota In the Regency/ Municipality	Di Dalam Kecamatan In the District	Di Luar Kecamatan Outside District
(1)	(2)	(3)	(4)	(5)	(6)
Wulangitang	1577	1624	1653	1654	0
Titehena	1353	1381	1386	1386	0
Ilebura	933	982	1088	1089	0
Tanjung Bunga	1963	1989	1992	1992	0
Lewolema	731	754	755	755	0
Larantuka	662	800	834	834	0
Ile Mandiri	1102	1107	1110	1111	0
Demon Pagong	662	679	682	682	0
Solor Barat	1832	1984	1985	1985	0
Solor Selatan	799	929	1171	1172	0
Solor Timur	1598	1646	1649	1651	0
Adonara Barat	702	733	735	735	0
Wotan Ulu Mado	764	804	804	805	0
Adonara Tengah	1400	1439	1477	1477	0
Adonara Timur	721	738	738	738	2
Ile Boleng	2542	2636	2694	2697	0
Witihama	1949	2640	2650	2651	0
Kelubagolit	367	377	387	387	0
Adonara	540	565	566	566	0
Flores Timur	22197	23807	24356	24367	2



Tabel
Table 1.53

Jumlah Usaha Pertanian Perorangan Menurut Kecamatan dan Lokasi Lahan Padang Rumput Sementara Terluas yang Dikuasai (unit), 2023
Number of Individual Agricultural Holdings by District and the Main Location of Temporary Meadow Land Utilized (units), 2023

Kecamatan District	Lokasi Lahan Padang Rumput Sementara Terluas yang Dikuasai Main Location of Temporary Meadow Land Utilized				
	Di Dalam Desa/ Kelurahan In the Village	Di Dalam Kecamatan In the District	Di Dalam Kabupaten/ Kota In the Regency/ Municipality	Di Dalam Kecamatan In the District	Di Luar Kecamatan Outside District
(1)	(2)	(3)	(4)	(5)	(6)
Wulanggitang	49	50	51	51	0
Titehena	154	157	158	158	0
Ilebura	6	6	6	6	0
Tanjung Bunga	92	92	92	92	0
Lewolema	81	84	84	84	0
Larantuka	5	7	8	8	0
Ile Mandiri	10	10	10	10	0
Demon Pagong	2	2	2	2	0
Solor Barat	40	73	73	73	0
Solor Selatan	95	102	132	132	0
Solor Timur	8	8	8	8	0
Adonara Barat	3	3	3	3	0
Wotan Ulu Mado	65	66	66	66	0
Adonara Tengah	12	12	13	13	0
Adonara Timur	42	42	42	42	0
Ile Boleng	378	394	395	396	0
Witihama	504	781	782	782	0
Kelubagolit	15	15	15	15	0
Adonara	6	8	8	8	0
Flores Timur	1567	1912	1948	1949	0

Tabel
Table 1.54

Jumlah Usaha Pertanian Perorangan Menurut Kecamatan dan Lokasi Lahan Padang Rumput Permanen Terluas yang dikuasai (unit), 2023
Number of Individual Agricultural Holdings by District and the Main Location of Permanent Meadow Land Utilized (units), 2023

Kecamatan District	Lokasi Lahan Padang Rumput Permanen Terluas yang Dikuasai Main Location of Permanent Meadow Land Utilized				
	Di Dalam Desa/ Kelurahan In the Village	Di Dalam Kecamatan In the District	Di Dalam Kabupaten/ Kota In the Regency/ Municipality	Di Dalam Kecamatan In the District	Di Luar Kecamatan Outside District
(1)	(2)	(3)	(4)	(5)	(6)
Wulangitang	36	38	38	38	0
Titehena	163	164	165	165	0
Ilebura	4	4	4	4	0
Tanjung Bunga	79	80	80	80	0
Lewolema	36	36	36	36	0
Larantuka	2	2	2	2	0
Ile Mandiri	16	16	17	17	0
Demon Pagong	3	3	3	3	0
Solor Barat	22	28	28	28	0
Solor Selatan	65	69	75	75	0
Solor Timur	32	33	33	34	0
Adonara Barat	8	8	8	8	0
Wotan Ulu Mado	76	76	76	76	0
Adonara Tengah	8	8	10	10	0
Adonara Timur	143	143	144	144	0
Ile Boleng	273	280	280	280	0
Witihama	433	574	575	575	0
Kelubagolit	35	36	37	37	0
Adonara	35	40	40	40	0
Flores Timur	1469	1638	1651	1652	0



Tabel
Table 1.55

Jumlah Usaha Pertanian Perorangan Menurut Kecamatan dan Lokasi Lahan Sementara Belum Ditanami Menunggu Penanaman Terluas yang Dikuasai (unit), 2023
Number of Individual Agricultural Holdings by District and the Main Location of Temporary Fallow Land Awaiting Planting Utilized (units), 2023

Kecamatan District	Lokasi Lahan Sementara Belum Ditanami Menunggu Penanaman Terluas yang Dikuasai Main Location of Temporary Fallow Land Awaiting Planting Utilized				
	Di Dalam Desa/ Kelurahan In the Village	Di Dalam Kecamatan In the District	Di Dalam Kabupaten/ Kota In the Regency/ Municipality	Di Dalam Kecamatan In the District	Di Luar Kecamatan Outside District
(1)	(2)	(3)	(4)	(5)	(6)
Wulanggitang	39	46	47	48	0
Titehena	56	56	57	57	0
Ilebura	35	36	41	41	0
Tanjung Bunga	167	170	170	171	0
Lewolema	50	51	52	52	0
Larantuka	149	163	169	169	0
Ile Mandiri	32	32	33	33	0
Demon Pagong	6	6	6	6	0
Solor Barat	265	279	279	279	0
Solor Selatan	19	19	22	22	0
Solor Timur	19	19	19	19	0
Adonara Barat	242	256	259	259	0
Wotan Ulu Mado	19	19	19	19	0
Adonara Tengah	35	39	40	40	0
Adonara Timur	336	340	342	342	1
Ile Boleng	132	132	133	133	0
Witihama	118	161	161	161	0
Kelubagolit	33	33	35	35	0
Adonara	30	31	31	31	0
Flores Timur	1782	1888	1915	1917	1

Tabel
Table 1.56

Jumlah Usaha Pertanian Perorangan Menurut Kecamatan dan Lokasi Lahan Tanaman Tahunan Terluas yang Dikuasai (unit), 2023
Number of Individual Agricultural Holdings by District and the Main Location of Permanent Crops Land Utilized (units), 2023

Kecamatan District	Lokasi Lahan Tanaman Tahunan Terluas yang Dikuasai Main Location of Permanent Crops and Utilized				
	Di Dalam Desa/ Kelurahan In the Village	Di Dalam Kecamatan In the District	Di Dalam Kabupaten/Kota In the Regency/ Municipality	Di Dalam Kecamatan In the District	Di Luar Kecamatan Outside District
(1)	(2)	(3)	(4)	(5)	(6)
Wulangitang	2014	2074	2091	2093	0
Titehena	2219	2253	2256	2256	0
Ilebura	883	1021	1111	1112	0
Tanjung Bunga	2482	2517	2520	2521	0
Lewolema	1655	1716	1718	1718	0
Larantuka	570	681	733	734	0
Ile Mandiri	1630	1638	1647	1648	0
Demon Pagong	709	734	738	739	0
Solor Barat	1494	1603	1604	1604	0
Solor Selatan	512	575	713	714	0
Solor Timur	984	1017	1019	1019	0
Adonara Barat	1987	2080	2093	2093	0
Wotan Ulu Mado	1177	1216	1218	1220	0
Adonara Tengah	2217	2292	2347	2347	0
Adonara Timur	2467	2489	2497	2497	15
Ile Boleng	727	752	756	762	0
Witihama	1620	2096	2108	2109	0
Kelubagolit	1603	1628	1640	1640	0
Adonara	1591	1637	1639	1639	0
Flores Timur	28541	30019	30448	30465	15



Tabel
Table 1.57

Jumlah Usaha Pertanian Perorangan Menurut Kecamatan dan Lokasi Lahan Kandang Ternak dan Bangunan Pertanian Lainnya Terluas yang Dikuasai (unit), 2023
Number of Individual Agricultural Holdings by District and the Main Location of Livestock Pens and Other Agricultural Buildings Land Utilized (units), 2023

Kecamatan District	Lokasi Lahan Kandang Ternak dan Bangunan Pertanian Lainnya Terluas yang Dikuasai Main Location of Livestock Pens and Other Agricultural Buildings Land Utilized				
	Di Dalam Desa/ Kelurahan In the Village	Di Dalam Kecamatan In the District	Di Dalam Kabupaten/Kota In the Regency/ Municipality	Di Dalam Kecamatan In the District	Di Luar Kecamatan Outside District
(1)	(2)	(3)	(4)	(5)	(6)
Wulanggitang	548	559	563	563	0
Titehena	741	749	750	750	0
Ilebura	436	452	474	475	0
Tanjung Bunga	831	840	841	842	0
Lewolema	387	406	407	407	0
Larantuka	1083	1143	1182	1183	0
Ile Mandiri	573	576	580	580	0
Demon Pagong	314	324	324	324	0
Solor Barat	840	920	921	921	0
Solor Selatan	249	266	353	353	0
Solor Timur	854	868	871	871	0
Adonara Barat	1228	1282	1284	1284	0
Wotan Ulu Mado	457	478	478	478	0
Adonara Tengah	1445	1499	1536	1536	0
Adonara Timur	1983	1996	1999	1999	12
Ile Boleng	1922	1996	2029	2030	0
Witihama	1814	2416	2421	2422	0
Kelubagolit	1416	1453	1468	1468	0
Adonara	952	973	974	974	0
Flores Timur	18073	19196	19455	19460	12

Tabel
Table 1.58

Jumlah Usaha Pertanian Perorangan Menurut Kecamatan dan Lokasi Lahan Kehutanan Terluas yang Dikuasai (unit), 2023
Number of Individual Agricultural Holdings by District and the Main Location Forestry Activities Land Utilized (units), 2023

Kecamatan District	Lokasi Lahan Kehutanan Terluas yang Dikuasai Main Location of Forestry Activities Land Utilized				
	Di Dalam Desa/ Kelurahan In the Village	Di Dalam Kecamatan In the District	Di Dalam Kabupaten/ Kota In the Regency/ Municipality	Di Dalam Kecamatan In the District	Di Luar Kecamatan Outside District
(1)	(2)	(3)	(4)	(5)	(6)
Wulanggitan	32	34	34	34	0
Titehena	689	694	695	695	0
Ilebura	204	210	219	219	0
Tanjung Bunga	1047	1056	1057	1057	0
Lewolema	568	586	588	588	0
Larantuka	109	117	138	138	0
Ile Mandiri	605	606	611	611	0
Demon Pagong	123	126	126	126	0
Solor Barat	691	735	735	735	0
Solor Selatan	29	29	36	37	0
Solor Timur	55	56	56	56	0
Adonara Barat	617	652	654	654	0
Wotan Ulu Mado	532	562	562	563	0
Adonara Tengah	434	458	471	471	0
Adonara Timur	181	184	185	185	0
Ile Boleng	57	58	59	61	0
Witihama	159	190	191	191	0
Kelubagolit	202	211	214	214	0
Adonara	196	205	205	205	0
Flores Timur	6530	6769	6836	6840	0



Tabel
Table 1.59

Jumlah Usaha Pertanian Perorangan Menurut Kecamatan dan Lokasi Lahan Budi Daya Perikanan Terluas yang Dikuasai (unit), 2023
Number of Individual Agricultural Holdings by District and the Main Location Aquaculture Activities Land Utilized (units), 2023

Kecamatan District	Lokasi Lahan Budi Daya Perikanan Terluas yang Dikuasai Main Location of Aquaculture Activities Land Utilized				
	Di Dalam Desa/ Kelurahan In the Village	Di Dalam Kecamatan In the District	Di Dalam Kabupaten/ Kota In the Regency/ Municipality	Di Dalam Kecamatan In the District	Di Luar Kecamatan Outside District
(1)	(2)	(3)	(4)	(5)	(6)
Wulanggitang	1	1	1	1	0
Titehena	2	2	2	2	0
Ilebura	2	2	2	2	0
Tanjung Bunga	6	7	7	7	0
Lewolema	2	2	2	2	0
Larantuka	2	2	2	2	0
Ile Mandiri	2	2	2	2	0
Demon Pagong	2	2	2	2	0
Solor Barat	1	1	1	1	0
Solor Selatan	2	3	3	3	0
Solor Timur	1	1	1	1	0
Adonara Barat	6	6	6	6	0
Wotan Ulu Mado	2	2	2	2	0
Adonara Tengah	8	9	9	9	0
Adonara Timur	2	2	2	2	0
Ile Boleng	3	3	3	3	0
Witihama	0	0	0	0	0
Kelubagolit	10	11	11	11	0
Adonara	7	7	7	7	0
Flores Timur	61	65	65	65	0

Tabel
Table 1.60

Jumlah Usaha Pertanian Perorangan Menurut Kecamatan dan Lokasi Lahan Bukan Pertanian dan Bukan Tempat Tinggal Terluas yang Dikuasai (unit), 2023
Number of Individual Agricultural Holdings by District and the Main Location of Non-Agricultural and Non-Residential Land Utilized (units), 2023

Kecamatan District	Lokasi Lahan Bukan Pertanian dan Bukan Tempat Tinggal Terluas yang Dikuasai Main Location of Non-Agricultural and Non-Residential Land Utilized				
	Di Dalam Desa/ Kelurahan In the Village	Di Dalam Kecamatan In the District	Di Dalam Kabupaten/ Kota In the Regency/ Municipality	Di Dalam Kecamatan In the District	Di Luar Kecamatan Outside District
(1)	(2)	(3)	(4)	(5)	(6)
Wulanggitang	24	26	26	26	0
Titehena	96	96	96	96	0
Ilebura	8	9	9	9	0
Tanjung Bunga	29	31	31	31	0
Lewolema	3	3	3	3	0
Larantuka	21	32	35	36	0
Ile Mandiri	3	3	3	3	0
Demon Pagong	0	0	0	0	0
Solor Barat	7	7	7	7	0
Solor Selatan	5	5	6	6	0
Solor Timur	1	1	1	1	0
Adonara Barat	30	40	42	42	0
Wotan Ulu Mado	1	1	1	1	0
Adonara Tengah	1	2	2	2	0
Adonara Timur	87	91	91	91	2
Ile Boleng	12	12	12	12	0
Witihama	8	12	12	12	0
Kelubagolit	636	649	656	656	0
Adonara	605	607	612	612	0
Flores Timur	1577	1627	1645	1646	2



Tabel
Table 1.61

Jumlah Pengelola Usaha Pertanian Perorangan Menurut Kecamatan dan Status Kepemilikan Lahan (orang), 2023
Number of Individual Agricultural Holders by District and Land Tenure (person), 2023

Kecamatan District	Status Kepemilikan Lahan/ Land Tenure				
	Sertifikat Hak Milik Right of Ownership Certificate	Sertifikat Hak Guna Bangunan Right to Build Certificate	Sertifikat Hak Milik atas Satuan Rumah Susun Right of Ownership over Stacked Unit Certificate	Sertifikat Hak Guna Usaha Right to Cultivate Certificate	Sertifikat Hak Pakai Right to Use Certificate
(1)	(2)	(3)	(4)	(5)	(6)
Wulanggitang	986	2	0	1	4
Titehena	1648	1	0	3	0
Ilebura	955	0	0	0	1
Tanjung Bunga	1433	0	1	1	4
Lewolema	655	0	1	0	0
Larantuka	1264	2	0	1	0
Ile Mandiri	487	0	0	0	1
Demon Pagong	2	0	0	0	0
Solor Barat	403	0	0	2	1
Solor Selatan	297	2	0	0	0
Solor Timur	154	0	1	1	1
Adonara Barat	930	12	0	0	2
Wotan Ulu Mado	25	0	0	0	0
Adonara Tengah	241	0	0	0	0
Adonara Timur	313	0	1	0	55
Ile Boleng	69	0	0	1	2
Witihama	36	0	1	0	0
Kelubagolit	74	0	0	0	2
Adonara	159	0	0	0	0
Flores Timur	10131	19	5	10	73

Lanjutan Tabel/Continued Table 4.61

Kecamatan District	Status Kepemilikan Lahan/ Land Tenure			
	Leter C/Girik/Pethok D/dll Letter C/Girik/Pethok D/others	Lahan Garapan/ Lahan Gogol Gilir Garapan Land/Gogol Gilir Land	Dimiliki Tanpa Dokumen Resmi Owned without Legal Document	Sewa dengan Perjanjian Tertulis Rented-in or Share- cropped with Legal Agreement
(1)	(7)	(8)	(9)	(10)
Wulanggintang	1021	151	722	2
Titehena	670	149	579	2
Ilebura	16	23	452	0
Tanjung Bunga	1121	136	730	0
Lewolema	1037	0	72	1
Larantuka	193	14	173	4
Ile Mandiri	1188	6	274	0
Demon Pagong	940	24	65	0
Solor Barat	487	140	509	0
Solor Selatan	60	16	467	0
Solor Timur	1142	34	432	0
Adonara Barat	921	94	243	2
Wotan Ulu Mado	1072	18	391	0
Adonara Tengah	1726	78	212	1
Adonara Timur	1693	103	983	6
Ile Boleng	1638	205	366	3
Witihama	2069	162	307	0
Kelubagolit	1182	66	707	2
Adonara	1302	22	431	0
Flores Timur	19478	1441	8115	23



Lanjutan Tabel/Continued Table 4.61

Kecamatan District	Status Kepemilikan Lahan/ Land Tenure			
	Sewa tanpa Perjanjian Tertulis <i>Rented-in or Share-cropped without Legal Agreement</i>	Menggarap Lahan Orang Lain <i>Cultivating Other People's Land</i>	Milik Negara atau Lahan Adat yang Diperoleh melalui Program Perhutanan Sosial <i>State or Communal Land Used Under Social Forestry Scheme</i>	Milik Negara atau Lahan Adat yang Diperoleh dengan Perjanjian Tertulis selain Program Perhutanan Sosial <i>State or Communal Land Used with Written Agreement Except under Social Forestry Scheme</i>
(1)	(11)	(12)	(13)	(14)
Wulanggitang	11	208	12	22
Titehena	2	215	0	0
Ilebura	0	63	0	0
Tanjung Bunga	62	166	3	1
Lewolema	0	83	0	0
Larantuka	58	176	0	0
Ile Mandiri	0	162	0	0
Demon Pagong	0	36	0	0
Solor Barat	0	692	0	0
Solor Selatan	1	407	0	0
Solor Timur	0	71	0	0
Adonara Barat	17	183	0	0
Wotan Ulu Mado	0	47	0	0
Adonara Tengah	0	307	0	0
Adonara Timur	6	548	0	0
Ile Boleng	13	683	0	1
Witihama	27	686	0	0
Kelubagolit	36	605	0	0
Adonara	24	496	0	0
Flores Timur	257	5834	15	24



Lanjutan Tabel/Continued Table 4.61

Kecamatan District	Status Kepemilikan Lahan/ Land Tenure			
	Milik negara atau Lahan adat yang Digunakan Bersama Tanpa Perjanjian Tertulis (Hak Guna yang Tidak Jelas) State or Communal Land Used Together without Written Agreement (Using Rights not Clear)	Menempati / Mengelola Tanpa Izin Occupied/Squatted without Any Permission	Lainnya Others	Lebih Dari Satu Jenis Kepemilikan More Than One Type of Land Tenure
(1)	(15)	(16)	(17)	(18)
Wulanggitang	26	1	1	529
Titehena	2	0	0	557
Ilebura	4	0	0	151
Tanjung Bunga	5	8	2	613
Lewolema	0	0	0	78
Larantuka	3	13	4	207
Ile Mandiri	4	1	4	349
Demon Pagong	0	0	0	42
Solor Barat	0	0	0	175
Solor Selatan	0	0	1	72
Solor Timur	30	0	2	8
Adonara Barat	0	4	0	104
Wotan Ulu Mado	0	0	1	30
Adonara Tengah	0	0	0	161
Adonara Timur	17	0	30	343
Ile Boleng	0	0	5	42
Witihama	1	2	10	81
Kelubagolit	0	7	5	214
Adonara	0	0	333	275
Flores Timur	92	36	398	4031



Tabel
Table 1.62

Jumlah Pengelola Usaha Pertanian Perorangan Berjenis Kelamin Laki-laki Menurut Kecamatan dan Status Kepemilikan Lahan (orang), 2023
Number of Individual Agricultural Holders of Male Gender by District and Land Tenure (person), 2023

Kecamatan District	Status Kepemilikan Lahan/ Land Tenure				
	Sertifikat Hak Milik Right of Ownership Certificate	Sertifikat Hak Guna Bangunan Right to Build Certificate	Sertifikat Hak Milik atas Satuan Rumah Susun Right of Ownership over Stacked Unit Certificate	Sertifikat Hak Guna Usaha Right to Cultivate Certificate	Sertifikat Hak Pakai Right to Use Certificate
(1)	(2)	(3)	(4)	(5)	(6)
Wulanggitang	803	2	0	1	3
Titehena	1337	1	0	2	0
Ilebura	776	0	0	0	1
Tanjung Bunga	1174	0	1	1	3
Lewolema	529	0	1	0	0
Larantuka	990	1	0	1	0
Ile Mandiri	386	0	0	0	0
Demon Pagong	2	0	0	0	0
Solor Barat	297	0	0	2	1
Solor Selatan	218	1	0	0	0
Solor Timur	88	0	0	1	0
Adonara Barat	787	10	0	0	1
Wotan Ulu Mado	22	0	0	0	0
Adonara Tengah	210	0	0	0	0
Adonara Timur	259	0	1	0	52
Ile Boleng	54	0	0	1	2
Witihama	29	0	1	0	0
Kelubagolit	55	0	0	0	2
Adonara	104	0	0	0	0
Flores Timur	8120	15	4	9	65



Lanjutan Tabel/*Continued Table 4.62*

Kecamatan <i>District</i>	Status Kepemilikan Lahan/ <i>Land Tenure</i>			
	Leter C/Girik/Pethok D/dll <i>Letter C/Girik/Pethok D/others</i>	Lahan Garapan/ Lahan Gogol Gilir <i>Garapan Land/Gogol Gilir Land</i>	Dimiliki Tanpa Dokumen Resmi <i>Owned without Legal Document</i>	Sewa dengan Perjanjian Tertulis <i>Rented-in or Share- cropped with Legal Agreement</i>
(1)	(7)	(8)	(9)	(10)
Wulanggitang	843	130	612	1
Titehena	534	132	456	2
Ilebura	14	15	365	0
Tanjung Bunga	915	108	591	0
Lewolema	839	0	56	1
Larantuka	160	12	143	3
Ile Mandiri	1012	3	222	0
Demon Pagong	759	20	59	0
Solor Barat	356	89	368	0
Solor Selatan	36	8	304	0
Solor Timur	751	19	303	0
Adonara Barat	765	79	194	2
Wotan Ulu Mado	876	12	324	0
Adonara Tengah	1394	66	175	1
Adonara Timur	1298	83	750	6
Ile Boleng	1242	156	281	2
Witihama	1471	98	228	0
Kelubagolit	770	50	549	0
Adonara	855	19	304	0
Flores Timur	14890	1099	6284	18



Lanjutan Tabel/Continued Table 4.62

Kecamatan District	Status Kepemilikan Lahan/ Land Tenure			
	Sewa tanpa Perjanjian Tertulis <i>Rented-in or Share- cropped without Legal Agreement</i>	Menggarap Lahan Orang Lain <i>Cultivating Other People's Land</i>	Milik Negara atau Lahan Adat yang Diperoleh melalui Program Perhutanan Sosial <i>State or Communal Land Used Under Social Forestry Scheme</i>	Milik Negara atau Lahan Adat yang Diperoleh dengan Perjanjian Tertulis selain Program Perhutanan Sosial <i>State or Communal Land Used with Written Agreement Except under Social Forestry Scheme</i>
(1)	(11)	(12)	(13)	(14)
Wulanggintang	9	171	12	19
Titehena	2	185	0	0
Ilebura	0	45	0	0
Tanjung Bunga	52	127	3	1
Lewolema	0	63	0	0
Larantuka	49	129	0	0
Ile Mandiri	0	140	0	0
Demon Pagong	0	23	0	0
Solor Barat	0	379	0	0
Solor Selatan	0	237	0	0
Solor Timur	0	53	0	0
Adonara Barat	12	150	0	0
Wotan Ulu Mado	0	30	0	0
Adonara Tengah	0	236	0	0
Adonara Timur	4	418	0	0
Ile Boleng	11	482	0	1
Witihama	20	430	0	0
Kelubagolit	24	378	0	0
Adonara	21	326	0	0
Flores Timur	204	4002	15	21



Lanjutan Tabel/Continued Table 4.62

Kecamatan District	Status Kepemilikan Lahan/ Land Tenure			
	Milik negara atau Lahan adat yang Digunakan Bersama Tanpa Perjanjian Tertulis (Hak Guna yang Tidak Jelas) State or Communal Land Used Together without Written Agreement (Using Rights not Clear)	Menempati / Mengelola Tanpa Izin Occupied/Squatted without Any Permission	Lainnya Others	Lebih Dari Satu Jenis Kepemilikan More Than One Type of Land Tenure
(1)	(15)	(16)	(17)	(18)
Wulanggitang	21	1	1	462
Titehena	2	0	0	485
Ilebura	4	0	0	130
Tanjung Bunga	3	4	2	515
Lewolema	0	0	0	65
Larantuka	3	9	3	177
Ile Mandiri	3	1	2	299
Demon Pagong	0	0	0	40
Solor Barat	0	0	0	130
Solor Selatan	0	0	1	53
Solor Timur	17	0	2	5
Adonara Barat	0	2	0	95
Wotan Ulu Mado	0	0	1	20
Adonara Tengah	0	0	0	141
Adonara Timur	13	0	25	277
Ile Boleng	0	0	3	41
Witihama	0	0	4	70
Kelubagolit	0	2	3	171
Adonara	0	0	238	211
Flores Timur	66	19	285	3387



Tabel
Table 1.63

Jumlah Pengelola Usaha Pertanian Perorangan Berjenis Kelamin Perempuan Menurut Kecamatan dan Status Kepemilikan Lahan (orang), 2023
Number of Individual Agricultural Holders of Female Gender by District and Land Tenure (person), 2023

Kecamatan District	Status Kepemilikan Lahan/ Land Tenure				
	Sertifikat Hak Milik Right of Ownership Certificate	Sertifikat Hak Guna Bangunan Right to Build Certificate	Sertifikat Hak Milik atas Satuan Rumah Susun Right of Ownership over Stacked Unit Certificate	Sertifikat Hak Guna Usaha Right to Cultivate Certificate	Sertifikat Hak Pakai Right to Use Certificate
(1)	(2)	(3)	(4)	(5)	(6)
Wulanggitang	183	0	0	0	1
Titehena	311	0	0	1	0
Ilebura	179	0	0	0	0
Tanjung Bunga	259	0	0	0	1
Lewolema	126	0	0	0	0
Larantuka	274	1	0	0	0
Ile Mandiri	101	0	0	0	1
Demon Pagong	0	0	0	0	0
Solor Barat	106	0	0	0	0
Solor Selatan	79	1	0	0	0
Solor Timur	66	0	1	0	1
Adonara Barat	143	2	0	0	1
Wotan Ulu Mado	3	0	0	0	0
Adonara Tengah	31	0	0	0	0
Adonara Timur	54	0	0	0	3
Ile Boleng	15	0	0	0	0
Withama	7	0	0	0	0
Kelubagolit	19	0	0	0	0
Adonara	55	0	0	0	0
Flores Timur	2011	4	1	1	8



Lanjutan Tabel/Continued Table 4.63

Kecamatan <i>District</i>	Status Kepemilikan Lahan/ <i>Land Tenure</i>			
	Leter C/Girik/Pethok D/dll <i>Letter C/Girik/Pethok D/others</i>	Lahan Garapan/ Lahan Gogol Gilir <i>Garapan Land/Gogol Gilir Land</i>	Dimiliki Tanpa Dokumen Resmi <i>Owned without Legal Document</i>	Sewa dengan Perjanjian Tertulis <i>Rented-in or Share- cropped with Legal Agreement</i>
(1)	(7)	(8)	(9)	(10)
Wulanggitang	178	21	110	1
Titehena	136	17	123	0
Ilebura	2	8	87	0
Tanjung Bunga	206	28	139	0
Lewolema	198	0	16	0
Larantuka	33	2	30	1
Ile Mandiri	176	3	52	0
Demon Pagong	181	4	6	0
Solor Barat	131	51	141	0
Solor Selatan	24	8	163	0
Solor Timur	391	15	129	0
Adonara Barat	156	15	49	0
Wotan Ulu Mado	196	6	67	0
Adonara Tengah	332	12	37	0
Adonara Timur	395	20	233	0
Ile Boleng	396	49	85	1
Witihama	598	64	79	0
Kelubagolit	412	16	158	2
Adonara	447	3	127	0
Flores Timur	4588	342	1831	5

Lanjutan Tabel/*Continued Table 4.63*

Kecamatan <i>District</i>	Status Kepemilikan Lahan/ <i>Land Tenure</i>			
	Sewa tanpa Perjanjian Tertulis <i>Rented-in or Share-cropped without Legal Agreement</i>	Menggarap Lahan Orang Lain <i>Cultivating Other People's Land</i>	Milik Negara atau Lahan Adat yang Diperoleh melalui Program Perhutanan Sosial <i>State or Communal Land Used Under Social Forestry Scheme</i>	Milik Negara atau Lahan Adat yang Diperoleh dengan Perjanjian Tertulis selain Program Perhutanan Sosial <i>State or Communal Land Used with Written Agreement Except under Social Forestry Scheme</i>
(1)	(11)	(12)	(13)	(14)
Wulanggitan	2	37	0	3
Titehena	0	30	0	0
Ilebura	0	18	0	0
Tanjung Bunga	10	39	0	0
Lewolema	0	20	0	0
Larantuka	9	47	0	0
Ile Mandiri	0	22	0	0
Demon Pagong	0	13	0	0
Solor Barat	0	313	0	0
Solor Selatan	1	170	0	0
Solor Timur	0	18	0	0
Adonara Barat	5	33	0	0
Wotan Ulu Mado	0	17	0	0
Adonara Tengah	0	71	0	0
Adonara Timur	2	130	0	0
Ile Boleng	2	201	0	0
Witihama	7	256	0	0
Kelubagolit	12	227	0	0
Adonara	3	170	0	0
Flores Timur	53	1832	0	3



Lanjutan Tabel/Continued Table 4.63

Kecamatan District	Status Kepemilikan Lahan/ Land Tenure			
	Milik negara atau Lahan adat yang Digunakan Bersama Tanpa Perjanjian Tertulis (Hak Guna yang Tidak Jelas) State or Communal Land Used Together without Written Agreement (Using Rights not Clear)	Menempati / Mengelola Tanpa Izin Occupied/Squatted without Any Permission	Lainnya Others	Lebih Dari Satu Jenis Kepemilikan More Than One Type of Land Tenure
(1)	(15)	(16)	(17)	(18)
Wulanggitang	5	0	0	67
Titehena	0	0	0	72
Ilebura	0	0	0	21
Tanjung Bunga	2	4	0	98
Lewolema	0	0	0	13
Larantuka	0	4	1	30
Ile Mandiri	1	0	2	50
Demon Pagong	0	0	0	2
Solor Barat	0	0	0	45
Solor Selatan	0	0	0	19
Solor Timur	13	0	0	3
Adonara Barat	0	2	0	9
Wotan Ulu Mado	0	0	0	10
Adonara Tengah	0	0	0	20
Adonara Timur	4	0	5	66
Ile Boleng	0	0	2	1
Witihama	1	2	6	11
Kelubagolit	0	5	2	43
Adonara	0	0	95	64
Flores Timur	26	17	113	644



Tabel
Table

1.64

Jumlah Usaha Pertanian Perorangan Menurut Kecamatan dan Jenis Irigasi (unit), 2023
Number of Individual Agricultural Holdings by District and Type of Irrigation (units), 2023

Kecamatan District	Jenis Irigasi/ Type of Irrigation					
	Irigasi permukaan tanah/Irigasi gravitasi Surface irrigation	Irigasi bawah tanah Ground-water irrigation	Irigasi siraman Right of Sprinkler irrigation	Irigasi tetesan Drip irrigation	Irigasi lainnya Other irrigation	Tidak beririgasi No irrigation
(1)	(2)	(3)	(4)	(5)	(6)	(7)
Wulanggitang	154	6	1	0	22	2527
Titehena	557	0	28	0	84	2400
Ilebura	18	0	0	0	0	1344
Tanjung Bunga	197	0	16	0	0	2867
Lewolema	2	0	0	0	0	1769
Larantuka	55	0	21	0	0	1635
Ile Mandiri	356	0	11	0	4	1693
Demon Pagong	0	0	0	0	2	1023
Solor Barat	7	0	1	0	0	2041
Solor Selatan	0	0	0	0	3	1174
Solor Timur	7	0	0	0	0	1853
Adonara Barat	245	0	8	0	3	2193
Wotan Ulu Mado	26	0	17	2	55	1480
Adonara Tengah	48	0	0	0	2	2356
Adonara Timur	19	0	16	138	19	3254
Ile Boleng	51	0	5	0	1	2924
Witihama	165	0	0	1	2	3052
Kelubagolit	19	0	4	0	2	2442
Adonara	64	1	50	0	2	2437
Flores Timur	1990	7	178	141	201	40464

Tabel
Table

1.65

Jumlah Usaha Pertanian Perorangan Menurut Kecamatan dan Penggunaan Irigasi Pada Lahan Sawah dan Bukan Sawah (unit), 2023
Number of Individual Agricultural Holdings by District and Irrigation Utilization on Rice-Field Area and Non-Rice-Field Area (units), 2023

Kecamatan District	Menggunakan Irigasi Using Irrigation			Tidak Menggunakan Irigasi Not Using Irrigation		
	Sawah Right of Rice- Field Area	Bukan Sawah Non-Rice-Field Area	Sawah atau Bukan Sawah Rice-Field Area and Non-Rice- Field Area	Sawah Right of Rice- Field Area	Bukan Sawah Non-Rice-Field Area	Sawah atau Bukan Sawah Rice-Field Area and Non-Rice- Field Area
(1)	(2)	(3)	(4)	(5)	(6)	(7)
Wulanggintang	143	74	182	183	2470	2527
Titehena	388	344	667	24	2393	2400
Ilebura	0	18	18	5	1343	1344
Tanjung Bunga	71	167	213	52	2853	2867
Lewolema	0	2	2	3	1769	1769
Larantuka	3	72	74	4	1634	1635
Ile Mandiri	5	366	371	1	1693	1693
Demon Pagong	2	0	2	30	1018	1023
Solor Barat	0	8	8	7	2041	2041
Solor Selatan	0	3	3	2	1173	1174
Solor Timur	0	7	7	6	1853	1853
Adonara Barat	199	153	255	24	2191	2193
Wotan Ulu Mado	14	88	99	6	1479	1480
Adonara Tengah	2	48	50	18	2356	2356
Adonara Timur	20	181	189	12	3254	3254
Ile Boleng	0	57	57	3	2924	2924
Witihama	0	168	168	2	3052	3052
Kelubagolit	15	10	25	8	2434	2442
Adonara	57	64	115	7	2170	2437
Flores Timur	919	1830	2505	397	40100	40464



Tabel
Table 1.66

Jumlah Usaha Pertanian Perorangan Menurut Kecamatan dan Jenis Irigasi Pada Lahan Sawah dan Bukan Sawah (unit), 2023
Number of Individual Agricultural Holdings by District and Type of Irrigation on Rice-Field Area and Non-Rice-Field Area (units), 2023

Kecamatan District	Irigasi Permukaan Tanah/Irigasi Gravitasi Surface Irrigation			Irigasi Bawah Tanah Groundwater Irrigation		
	Sawah Right of Rice- Field Area	Bukan Sawah Non-Rice-Field Area	Sawah atau Bukan Sawah Rice-Field Area and Non-Rice- Field Area	Sawah Right of Rice-Field Area	Bukan Sawah Non-Rice- Field Area	Sawah atau Bukan Sawah Rice-Field Area and Non-Rice- Field Area
(1)	(2)	(3)	(4)	(5)	(6)	(7)
Wulanggitang	123	58	154	4	3	6
Titehena	341	269	557	0	0	0
Ilebura	0	18	18	0	0	0
Tanjung Bunga	70	151	197	0	0	0
Lewolema	0	2	2	0	0	0
Larantuka	3	53	55	0	0	0
Ile Mandiri	5	351	356	0	0	0
Demon Pagong	0	0	0	0	0	0
Solor Barat	0	7	7	0	0	0
Solor Selatan	0	0	0	0	0	0
Solor Timur	0	7	7	0	0	0
Adonara Barat	198	143	245	0	0	0
Wotan Ulu Mado	13	16	26	0	0	0
Adonara Tengah	2	46	48	0	0	0
Adonara Timur	10	13	19	0	0	0
Ile Boleng	0	51	51	0	0	0
Witihama	0	165	165	0	0	0
Kelubagolit	14	5	19	0	0	0
Adonara	54	14	64	1	1	1
Flores Timur	833	1369	1990	5	4	7



Lanjutan Tabel/Continued Table 4.66

Kecamatan District	Irigasi Siraman Sprinkler Irrigation			Irigasi Tetesan Drip Irrigation		
	Sawah Right of Rice-Field Area	Bukan Sawah Non-Rice-Field Area	Sawah atau Bukan Sawah Rice-Field Area and Non-Rice- Field Area	Sawah Right of Rice-Field Area	Bukan Sawah Non-Rice-Field Area	Sawah atau Bukan Sawah Rice-Field Area and Non-Rice- Field Area
(1)	(8)	(9)	(10)	(11)	(12)	(13)
Wulanggintang	1	0	1	0	0	0
Titehena	0	28	28	0	0	0
Ilebura	0	0	0	0	0	0
Tanjung Bunga	1	16	16	0	0	0
Lewolema	0	0	0	0	0	0
Larantuka	0	21	21	0	0	0
Ile Mandiri	0	11	11	0	0	0
Demon Pagong	0	0	0	0	0	0
Solor Barat	0	1	1	0	0	0
Solor Selatan	0	0	0	0	0	0
Solor Timur	0	0	0	0	0	0
Adonara Barat	0	8	8	0	0	0
Wotan Ulu Mado	0	17	17	0	2	2
Adonara Tengah	0	0	0	0	0	0
Adonara Timur	0	16	16	0	138	138
Ile Boleng	0	5	5	0	0	0
Witihama	0	0	0	0	1	1
Kelubagolit	0	4	4	0	0	0
Adonara	2	49	50	0	0	0
Flores Timur	4	176	178	0	141	141



Lanjutan Tabel/Continued Table 4.66

Kecamatan District	Irigasi Lainnya Other Irrigation			Tidak Beririgasi No Irrigation		
	Sawah Right of Rice- Field Area	Bukan Sawah Non-Rice-Field Area	Sawah atau Bukan Sawah Rice-Field Area and Non-Rice- Field Area	Sawah Right of Rice- Field Area	Bukan Sawah Non-Rice-Field Area	Sawah atau Bukan Sawah Rice-Field Area and Non-Rice- Field Area
(1)	(14)	(15)	(16)	(17)	(18)	(19)
Wulanggitang	15	13	22	183	2470	2527
Titehena	47	47	84	24	2393	2400
Ilebura	0	0	0	5	1343	1344
Tanjung Bunga	0	0	0	52	2853	2867
Lewolema	0	0	0	3	1769	1769
Larantuka	0	0	0	4	1634	1635
Ile Mandiri	0	4	4	1	1693	1693
Demon Pagong	2	0	2	30	1018	1023
Solor Barat	0	0	0	7	2041	2041
Solor Selatan	0	3	3	2	1173	1174
Solor Timur	0	0	0	6	1853	1853
Adonara Barat	1	2	3	24	2191	2193
Wotan Ulu Mado	1	54	55	6	1479	1480
Adonara Tengah	0	2	2	18	2356	2356
Adonara Timur	10	16	19	12	3254	3254
Ile Boleng	0	1	1	3	2924	2924
Witihama	0	2	2	2	3052	3052
Kelubagolit	1	1	2	8	2434	2442
Adonara	0	1	2	7	2170	2437
Flores Timur	77	146	201	397	40100	40464

BAB

CHAPTER

5

<https://florestimurkab.bps.go.id>

PETERNAKAN
LIVESTOCK





PENJELASAN TEKNIS

TECHNICAL NOTES

1. **Jumlah Rumah Tangga Usaha Pertanian (RTUP)** adalah banyaknya rumah tangga yang melakukan minimal satu jenis kegiatan pertanian dengan tujuan sebagian atau seluruh hasilnya untuk dijual/ditukar (khusus tanaman pangan termasuk yang seluruhnya dikonsumsi sendiri).
 2. **Jumlah Rumah Tangga Usaha Peternakan** adalah banyaknya rumah tangga yang melakukan kegiatan pemeliharaan ternak (meliputi pengembangbiakan/penggemukan/pembibitan/pembesaran ternak betina/produksi telur, susu, madu, kokon, dan liur) yang menghasilkan produk peternakan dengan tujuan sebagian atau seluruh hasilnya dijual/ditukar atas risiko usaha.
 3. **Jumlah Usaha Pertanian Perorangan (UTP)** adalah banyaknya unit usaha pertanian yang dikelola oleh satu orang yang memiliki tanggung jawab teknis, yuridis, dan ekonomis untuk unit pertanian tersebut. Orang tersebut dapat melakukan semua tanggung jawab secara langsung, atau mendelegasikan yang terkait dengan pengelolaan kerja sehari-hari kepada seorang manajer (tidak berbadan hukum). Usaha pertanian mencakup usaha di subsektor tanaman pangan, hortikultura, perkebunan, peternakan, perikanan, kehutanan, dan jasa pertanian.
 4. **Jumlah Usaha Pertanian Perorangan Peternakan** adalah banyaknya unit usaha perorangan yang melakukan kegiatan pemeliharaan ternak (meliputi pengembangbiakan/penggemukan/pembibitan/pembesaran ternak betina/produksi telur, susu, madu, kokon, dan liur) yang menghasilkan produk
1. **Number of Agricultural Households** is the number of households that carry out at least one type of agricultural activity with the purpose of selling/exchanging some or all the results at the business risk (for food crops, including those consumed entirely by themselves).
 2. **Number of Livestock Households** is the number of households carrying out livestock activities (including raising/fattening/breeding/rearing/production of egg, milk, honey, cocoon, saliva) that produce livestock products, with the purpose of selling/exchanging some or all of the results at the business risk.
 3. **Number of Individual Agricultural Holdings** is the number of agricultural holdings managed by one person having technical, juridical and economic responsibility for the agricultural holding. The person can carry out all responsibilities directly, or delegate those related to daily work management to a manager (not a legal entity). Agricultural holdings include those in the subsector of food crop, horticulture, estate crop, livestock, fisheries, forestry, and agricultural services.
 4. **Number of Livestock Individual Agricultural Holdings** is the number of individual holdings carrying out livestock activities (including breeding/fattening/rearing/ production of egg, milk, honey, cocoon, saliva) that produce livestock products, with the purpose of selling/exchanging some or all of the results at the business risk.



peternakan dengan tujuan sebagian atau seluruh hasilnya dijual/ditukar atas risiko usaha.

5. **Jumlah Pengelola Usaha Pertanian Perorangan Peternakan** adalah banyaknya orang yang mengelola sekaligus memiliki tanggung jawab teknis, yuridis, dan ekonomis pada unit usaha pertanian perorangan peternakan (selain unit usaha pertanian berbadan hukum dan usaha pertanian lain).
6. **Jenis ternak yang dicakup** yaitu Kerbau Potong, Kerbau Perah, Sapi Potong, Sapi Perah, Domba Potong, Domba Perah, Kambing Potong, Kambing Perah, Babi, Kuda, Kelinci Potong, Rusa, Unta, dan Keledai, Ayam Kampung Biasa, Ayam Kampung Pedaging, Ayam Kampung Petelur, Ayam Ras Pedaging FS, Ayam Ras Petelur FS, Itik Petelur, Itik Pedaging, Itik Manila, Angsa, Merpati, Puyuh Petelur, Puyuh Pedaging, Kalkun, dan Burung Unta, Anjing, Cacing, Hamster, Jangkrik, Kelinci Nonpotong, Kucing, Lebah, Marmut, Ulat Sutra, Walet, Ayam Lokal Lainnya, Unggas Nonpangan, dan Lainnya. Contoh Lainnya: Kroto/Semut, Undur-undur, Bekicot, Tikus Putih, Iguana, Sugar Glider.
7. **Rumpun Sapi Potong** mencakup Sapi Bali, Sapi Onggole/PO, Sapi Madura, Sapi Simmental, Sapi Limousin, Sapi Brahman, Sapi Brahman Cross, Sapi Aceh, Sapi Potong Lainnya (seperti Sapi Benggala, Sapi Bengkulu, Sapi Brangus, Sapi Jabres, Sapi Pesisir).
8. **Rumpun Sapi Perah** mencakup Sapi Fries Holland, Sapi Sahiwal, Sapi Sahiwal Cross, dan Sapi Perah Lainnya.
9. **Rumpun Kerbau** mencakup Kerbau Murrah, Kerbau Lumpur/Lokal, dan Kerbau Lainnya.
5. **Number of Livestock Individual Agricultural Holders** is the number of individuals managing and having technical, juridical, and economic responsibility for livestock individual agricultural holding (other than agricultural corporation and other agricultural holding).
6. **Types of livestock covered** Beef Buffalo, Buffalo Dairy, Beef Cattle, Dairy Cattle, Sheep, Dairy Sheep, Goats, Dairy Goats, Pigs, Horses, Rabbits, Deer, Camels, and Donkeys, Native Chickens, Broiler Native Chickens, Layer Chicken Final Stock, Broiler Chicken Final Stock, Layer Ducks, Broiler Ducks, Muscovy Ducks, Goose, Pigeons, Layer Quail, Broiler Quails, Turkeys, and Ostriches, Dogs, Worms, Hamsters, Crickets, Other Rabbits, Cats, Bees, Guinea Pigs, Silkworms, Swallows, Other local chickens, Other poultry, and Other Livestock. Other examples: Kroto/Ant, Antlion, Snail, White rat, Iguana, Sugar glider.
7. **Beef Cattle Breeds** include Balinese Cattle, Onggole/PO Cattle, Madura Cattle, Simmental Cattle, Limousin Cattle, Brahman Cattle, Brahman Cross Cattle, Aceh Cattle, Other Beef Cattle (i.e. Bengala Cattle, Bengkulu Cattle, Brangus Cattle, Jabres Cattle, Pesisir Cattle).
8. **Dairy Cattle Breeds** includes Fries Holland Dairy Cattle, Sahiwal Dairy Cattle, Sahiwal Cross Dairy Cattle, and Other Dairy Cattle.
9. **Buffalo Breed** includes Murrah Buffalo, Mud/Local Buffalo, and Other Buffalo.



- 10. Pakan Ternak Non Industri** adalah pakan ternak yang kurang dari 10 persen pakan yang digunakan berasal dari pakan konsentrat/pakan pabrikan dan menggunakan lebih dari 90 persen pakan berasal dari kebun/padang rumput, biomassa hasil samping tanaman pangan/hortikultura/perkebunan.
- 10. *Non-industrial Livestock Feed*** is livestock feed that is less than 10 percent of the feed used comes from concentrate feed/manufactured feed and uses more than 90 percent of feed comes from gardens/pastures, biomass by-products of food crops/horticulture/ plantations.
- 11. Pakan Ternak Campuran** adalah pakan ternak yang menggunakan 10 persen pakan berasal dari biomassa hasil sampingan tanaman pangan/hortikultura/perkebunan dan kurang dari 90 persen pemakaian pakan konsentrat/pakan pabrikan termasuk pakan olahan seperti silase, hay, dan self mixing seperti pakan komplit.
- 11. *Mixed Livestock Feed*** is livestock feed that uses 10 percent of feed derived from biomass by side food crops/horticulture/ plantations and less than 90 percent of the use of concentrate/manufacture feed including processed feed such as silage, hay, and self mixing such as complete feed.
- 12. Pakan Ternak Industri** adalah pakan ternak yang menggunakan minimal 90 persen pakan berasal dari pakan konsentrat/pakan pabrikan.
- 12. *Industrial Livestock Feed*** is livestock feed that uses a minimum of 90 percent of feed derived from concentrate feed/manufactured feed.
- 13. Pengembangbiakan** adalah usaha pemeliharaan ternak dengan tujuan memperbanyak anak.
- 13. *Raising*** is the activities of raising livestock with the purpose of increasing offspring.
- 14. Penggemukan** adalah usaha pemeliharaan ternak dengan tujuan meningkatkan bobot/berat badan ternak dengan cara membeli bakalan/anak ternak dan kemudian menjualnya bila sudah cukup umur.
- 14. *Fattening*** is a livestock rearing with the purpose of increasing the weight/body weight of livestock by purchasing feeder/calf animals and then selling them when they are old enough.
- 15. Pembibitan** adalah usaha pemeliharaan ternak dengan tujuan memperoleh anakan, bakalan (ternak muda) yang mewarisi sifat-sifat unggul dengan cara-cara pemuliaan ternak (seleksi).
- 15. *Breeding*** is a livestock rearing with the purpose of obtaining calves, feeders (young livestock) who inherit superior traits through livestock breeding methods (selection).
- 16. Pembesaran Ternak Betina (*rearing*)** adalah usaha pemeliharaan/pembesaran anak betina sampai menjadi dara bunting/bertelur atau dara siap bunting/bertelur (siap berproduksi).
- 16. *Rearing*** is an effort to raise/enlarge female calves until they become pregnant/laying heifers or heifers ready to become pregnant/laying eggs (ready to produce).



17. Tujuan utama Pemeliharaan Ternak Seluruhnya bukan untuk usaha Peternakan adalah kegiatan pemeliharaan ternak yang ditujukan bukan untuk usaha peternakan. Contohnya: untuk konsumsi sendiri, hobi, lomba (kuda pacu, dll.), aduan (domba adu, dll.).
 18. Pemanfaatan Produksi Seluruhnya Dijual adalah kondisi seluruh produksi untuk dijual/ditukar.
 19. Pemanfaatan Produksi Sebagian Besar Dijual adalah kondisi persentase produksi yang dijual/ditukar lebih besar daripada persentase produksi yang dikonsumsi sendiri.
 20. Pemanfaatan Produksi Sebagian Besar Dikonsumsi Sendiri adalah kondisi persentase produksi yang dikonsumsi sendiri lebih besar daripada persentase produksi yang dijual/ditukar.
 21. Pemanfaatan Produksi Belum Dijual adalah kondisi hasil produksinya belum ada yang dijual, termasuk jika tanaman belum panen atau sudah panen tetapi belum dijual (masih disimpan).
 22. Ternak Hidup adalah produksi ternak yang dihasilkan ternak/unggas dalam keadaan hidup/ekor.
 23. Daging adalah sekumpulan otot yang melekat pada kerangka dan tidak mengandung tulang, daging terdiri dari tiga komponen utama yaitu jaringan otot (*muscle tissue*), jaringan ikat (*connective tissue*) dan jaringan lemak (*adipose tissue*).
 24. Susu Segar adalah produksi susu yang dihasilkan dari ternak yang menghasilkan susu, yaitu: sapi perah,
17. *The Main Purpose of Raising Livestock Entirely not for Livestock Business* is raising livestock activities that are intended not for livestock business. For example: for own consumption, hobbies, races (racehorses, etc), competitions (sheep fights, etc).
 18. *Production Utilization is Sold Entirely* when all production is for sale/exchange.
 19. *Production Utilization is Mainly for Sale* is condition that the percentage of production sold/exchanged greater than the percentage of production consumed by themselves.
 20. *Production Utilization is Mainly for Own Consumption* is condition that the percentage of production for own consumption is greater than the percentage of production sold/exchanged.
 21. *Production Utilization is Not Yet Been Sold* is condition that the percentage of production that has not yet been sold, either the crops have not yet been harvested or have been harvested but not yet sold (still being stored).
 22. *Live Livestock* is livestock production produced by live livestock/poultry.
 23. *Meat* is a collection of muscles attached to the skeleton and does not contain bones. Meat consists of three main components, namely muscle tissue, connective tissue and fat tissue (adipose tissue).
 24. *Fresh Milk* is milk produced from livestock that produce milk, namely: dairy cattles, dairy buffalo, dairy goats, dairy sheep, horses, and camels.



kerbau perah, kambing perah, domba perah, kuda, dan unta.

25. **Telur Konsumsi** adalah telur yang dihasilkan dari unggas untuk dijual sebagai telur yang layak dan dapat dikonsumsi, berupa: telur ayam ras petelur (layer), telur ayam kampung, telur itik, telur puyuh, telur angsa, telur merpati, telur kalkun, telur burung unta.
25. **Eggs Consumption** is eggs produced from poultry to be sold as appropriate eggs and can be consumed, in the form of: layer eggs, native chicken eggs, duck eggs, quail eggs, goose eggs, pigeon eggs, turkey eggs, ott eggs.
26. **Telur Tetras** adalah telur yang dihasilkan dari unggas untuk dijual dengan tujuan ditetaskan, berupa: telur ayam ras petelur (layer), telur ayam ras pedaging (broiler), telur ayam kampung, telur itik, telur puyuh, telur angsa, telur merpati, telur kalkun, telur burung unta, telur ayam lokal lainnya, dan telur unggas nonpangan.
26. **Hatching eggs** are eggs produced from poultry to be sold with the aim of being hatched, in the form of: layer eggs, broiler chicken eggs, native chicken eggs, duck eggs, quail eggs, goose eggs, pigeon eggs, turkey eggs, turkey eggs, turkey eggs, turkey eggs, turkey eggs, turkey eggs, ostrich eggs, other local chicken eggs, and non-poultry eggs.
27. **Mani/ Semen Ternak** adalah spermatozoa dan plasma semen yang berasal dari pejantan unggul yang dapat digunakan untuk proses pembuahan. (SNI 4869-1:2021).
27. **Semen/Livestock Semen** is spermatozoa and cement plasma originating from superior males that can be used for fertilization. (SNI 4869-1: 2021).
28. **Embrio** adalah hasil fertilisasi sel telur oleh spermatozoa melalui proses *in vivo* atau *in vitro* yang telah berkembang mencapai tahap morula sampai *blastosis expand* dalam bentuk segar maupun beku. (SNI 7880.1:2013).
28. **Embryo** is the result of fertilization of the egg by spermatozoa through the *in vivo* or *in vitro* process that has developed reaches the morular stage to expand blastosis in fresh or frozen form. (SNI 7880.1: 2013).
29. **Liur/Sarang** adalah sarang burung walet yang sebagian besar berasal dari air liur burung walet berfungsi untuk bersarang, bertelur dan membesarkan anaknya. (Permentan No.15 Tahun 2021).
29. **Saliva/Nest** is a swallow's nest, which mostly originates from the saliva of swallow, functions to nest, lay eggs and raise their children. (Permentan No.15 of 2021).
30. **Bulu** adalah bagian epidermis yang berasal dari semua jenis ruminansia besar, ruminansia kecil, hewan berambung tunggal (*monogastric*) dan aneka ternak lagomorpha serta unggas.
30. **Fur** is a part of the epidermis derived from all types of large ruminants, small ruminants, single animals (*monogastric*) and various livestock lagomorpha and poultry.

31. Kulit adalah lapisan paling luar dari tubuh hewan, baik hewan besar, kecil, eksotik, novelty yang biasa diambil kulitnya untuk disamak.
32. Jumlah Ternak pada Rumah Tangga Usaha Pertanian adalah jumlah ternak yang dipelihara oleh rumah tangga usaha pertanian dengan tujuan dijual maupun tidak dijual pada 1 Mei 2023.
33. Jumlah Ternak pada Rumah Tangga Usaha Peternakan adalah jumlah ternak yang dipelihara rumah tangga usaha peternakan dengan tujuan sebagian/ seluruhnya dijual pada 1 Mei 2023.
34. Rata-Rata Jumlah Ternak yang Diusahakan pada Rumah Tangga Usaha Peternakan adalah rata-rata banyaknya ternak yang diusahakan (sebagian/ seluruhnya dijual) oleh rumah tangga usaha peternakan.
35. Rata-Rata Jumlah Ternak yang Diusahakan pada Usaha Pertanian Perorangan Peternakan adalah rata-rata banyaknya ternak yang diusahakan (sebagian/seluruhnya dijual) oleh usaha pertanian perorangan peternakan.
36. Jumlah Ternak Betina Dewasa pada Rumah Tangga Usaha Pertanian adalah jumlah ternak betina dewasa yang dipelihara oleh rumah tangga usaha pertanian dengan tujuan dijual maupun tidak dijual.
37. Jumlah Ternak Betina Dewasa pada Rumah Tangga Usaha Peternakan adalah jumlah ternak betina dewasa yang diusahakan (sebagian/seluruhnya dijual) rumah tangga usaha peternakan.
38. Unggas Pedaging adalah jenis ternak unggas yang dipelihara atau dibudidayakan untuk dimanfaatkan
31. *Leather is the outermost layer of the animal's body, both large, small, exotic, novelty animals that are usually taken by their skin to be tasted.*
32. *Number of Livestock in Agricultural Households is the number of livestock raised by agricultural households for the purpose of sale and not for sale on 1 May 2023.*
33. *Number of Livestock in Livestock Households is the number of livestock raise by livestock households with the purpose of selling some/all of them on 1 May 2023.*
34. *Average Number of Livestock Cultivated by Livestock Households is the average number of livestock cultivated (selling some/all of them) by livestock households.*
35. *Average Number of Livestock Cultivated in Livestock Individual Agricultural Holdings is the average number of livestock cultivated (selling some/all of them) by Livestock Individual Agricultural Holdings.*
36. *Number of Adult Female Livestock in Agricultural Households is the number of adult female livestock raised (sold and not sold) by agricultural households.*
37. *Number of Adult Female Livestock in Livestock Households is the number of adult female livestock cultivated (selling some/all of them) by livestock households.*
38. *Broiler is a type of poultry that is raised or cultivated to be used as a human consumption, consisting of broilers, native*



dagingnya sebagai konsumsi manusia, terdiri dari ayam ras pedaging, ayam kampung pedaging, itik pedaging, dan puyuh pedaging.

broiler chickens, broiler ducks, and broiler quails.

39. Jumlah Ternak Unggas Pedaging pada Usaha Pertanian Perorangan adalah banyaknya unggas pedaging yang dipelihara usaha pertanian perorangan dengan tujuan dijual maupun tidak dijual pada periode 1 Mei 2022 s.d 30 April 2023.

39. Number of Broiler Poultry in Individual Agricultural Holdings is the number of broiler poultry kept by individual agricultural holdings with the aim of selling or not selling them in the period 1 May 2022 to 30 April 2023.

40. Jumlah Ternak Unggas Pedaging pada Usaha Pertanian Perorangan Peternakan adalah banyaknya unggas pedaging yang diusahakan (sebagian/ seluruhnya dijual) usaha peternakan pada periode 1 Mei 2022 s.d 30 April 2023.

40. Number of Broiler Poultry in Individual Agricultural Holdings is the number of broiler poultry kept by individual agricultural holdings with the aim of selling or not selling them in the period 1 May 2022 to 30 April 2023.

41. Kelompok Umur Ternak Sapi/Kerbau adalah sebagai berikut:

41. The Age Groups of Cattle/ Buffalo are as follows:

Jenis Kelamin	Kelompok Umur	
Jantan	Anak	< 1 tahun
	Muda	1 s.d. 2 tahun dan belum pernah kawin
	Dewasa	> 2 tahun atau yang pernah kawin
Betina	Anak	< 1 tahun
	Muda	1 s.d. 2 tahun dan belum pernah kawin
	Dewasa	> 2 s.d. 8 tahun atau yang pernah kawin > 8 tahun atau yang pernah kawin

Sex	Age Groups	
Male	Calf	< 1 year
	Young	1 to 2 years old and never mated
	Adult	> 2 years old or ever mated
Female	Calf	< 1 year
	Young	1 to 2 years old and has never been mated
	Adult	> 2 to 8 years old or ever mated > 8 years old or ever mated



- | | |
|--|--|
| <p>42. Lokasi jumlah ternak rumah tangga usaha pertanian berdasarkan lokasi tempat tinggal kepala rumah tangga usaha pertanian.</p> <p>43. Lokasi jumlah ternak usaha pertanian perorangan berdasarkan lokasi tempat tinggal pengelola usaha pertanian perorangan.</p> | <p>42. <i>The location of the number of livestock for Agricultural Households is based on the location where the head of agricultural household lives.</i></p> <p>43. <i>The location of the number of livestock for individual agricultural holdings is based on the location where individual agricultural holder lives.</i></p> |
|--|--|

<https://florestimurkab.bps.go.id>



Tabel
Table

1.1

Jumlah Rumah Tangga Usaha Pertanian yang Memelihara Ternak Menurut Kecamatan (rumah tangga), 2023
Number of Agricultural Households Raising Livestock by District (households), 2023

Kecamatan District	Rumah Tangga Usaha Pertanian yang Memelihara Ternak untuk Dijual <i>Agricultural Households Raising Livestock with the Purpose of Selling</i>	Rumah Tangga Usaha Pertanian yang Memelihara Ternak Tidak untuk Dijual <i>Agricultural Households Raising Livestock with the Purpose of Not Selling</i>	Jumlah Total
(1)	(2)	(3)	(4)
Wulanggitang			
Titehena			
Ilebura			
Tanjung Bunga			
Lewolema			
Larantuka			
Ile Mandiri			
Demon Pagong			
Solor Barat			
Solor Selatan			
Solor Timur			
Adonara Barat			
Wotan Ulu Mado			
Adonara Tengah			
Adonara Timur			
Ile Boleng			
Witihama			
Kelubagolit			
Adonara			
Flores Timur			

Tabel
Table

1.2

Jumlah Usaha Pertanian Perorangan yang Memelihara Ternak Menurut Kecamatan (unit), 2023
Number of Individual Agricultural Holdings Raising Livestock by District (units), 2023

Kecamatan District	Usaha Pertanian Perorangan yang Memelihara Ternak untuk Dijual <i>Individual Agricultural Holdings Raising Livestock with the Purpose of Selling</i>	Usaha Pertanian Perorangan yang Memelihara Ternak Tidak Untuk Dijual <i>Individual Agricultural Holdings Raising Livestock with the Purpose of Not Selling</i>	Jumlah Total
(1)	(2)	(3)	(4)
Wulanggitang			
Titehena			
Ilebura			
Tanjung Bunga			
Lewolema			
Larantuka			
Ile Mandiri			
Demon Pagong			
Solor Barat			
Solor Selatan			
Solor Timur			
Adonara Barat			
Wotan Ulu Mado			
Adonara Tengah			
Adonara Timur			
Ile Boleng			
Witihama			
Kelubagolit			
Adonara			
Flores Timur			



Tabel
Table 1.3

Jumlah Pengelola Usaha Pertanian Perorangan Peternakan Menurut Kecamatan dan Jenis Kelamin (orang), 2023
Number of Livestock Individual Agricultural Holders by District and Sex (person), 2023

Kecamatan District	Jenis Kelamin Sex		Jumlah Total
	Laki-laki Male	Perempuan Female	
(1)	(2)	(3)	(4)
Wulanggitang	1227	204	1431
Titehena	1614	363	1977
Ilebura	626	143	769
Tanjung Bunga	1398	438	1836
Lewolema	669	154	823
Larantuka	1014	265	1279
Ile Mandiri	982	175	1157
Demon Pagong	516	93	609
Solor Barat	1072	443	1515
Solor Selatan	208	85	293
Solor Timur	1302	543	1845
Adonara Barat	1307	217	1524
Wotan Ulu Mado	1062	224	1286
Adonara Tengah	1505	280	1785
Adonara Timur	1893	534	2427
Ile Boleng	1748	450	2198
Witihama	1837	541	2378
Kelubagolit	1021	626	1647
Adonara	986	569	1555
Flores Timur	21987	6347	28334

Tabel
Table 1.4

Jumlah Rumah Tangga Usaha Pertanian Menurut Kecamatan dan Jenis Ternak yang Dipelihara (rumah tangga), 2023
Number of Agricultural Households by District and Type of Livestock Raised (households), 2023

Kecamatan District	Rumah Tangga Usaha Pertanian yang Memelihara Ternak ¹ Agricultural Households Raising Livestock ¹	Jenis Ternak Type of Livestock			
		Sapi Potong Beef Cattle	Sapi Perah Dairy Cattle	Kerbau Potong Beef Buffalo	Kerbau Perah Dairy Buffalo
(1)	(2)	(3)	(4)	(5)	(6)
Wulanggitang	1525	131	0	0	0
Titehena	2058	128	0	0	0
Ilebura	797	12	0	0	0
Tanjung Bunga	1827	28	0	0	0
Lewolema	1237	11	0	0	0
Larantuka	1283	7	0	0	0
Ile Mandiri	1272	0	0	0	0
Demon Pagong	623	17	0	0	0
Solor Barat	1550	64	0	0	0
Solor Selatan	296	0	0	0	0
Solor Timur	1822	13	0	0	0
Adonara Barat	1656	34	0	0	0
Wotan Ulu Mado	1332	32	0	0	0
Adonara Tengah	1955	1	0	0	0
Adonara Timur	2403	14	0	0	0
Ile Boleng	2190	2	0	0	0
Witihama	2539	1	0	0	0
Kelubagolit	1556	16	0	0	0
Adonara	1453	30	0	0	0
Flores Timur	29374	541	0	0	0



Lanjutan Tabel/Continued Table 5.4

Kecamatan District	Jenis Ternak Type of Livestock					
	Kuda Horse	Kambing Potong Goat	Kambing Perah Dairy Goat	Domba Potong Sheep	Domba Perah Dairy Sheep	Babi Pig
(1)	(7)	(8)	(9)	(10)	(11)	(12)
Wulanggitan	3	505	0	0	0	802
Titehena	0	715	2	2	0	868
Ilebura	0	512	0	1	0	224
Tanjung Bunga	0	677	6	2	0	601
Lewolema	0	169	3	0	0	533
Larantuka	0	198	0	2	0	886
Ile Mandiri	0	155	0	0	0	588
Demon Pagong	0	277	0	0	0	255
Solor Barat	1	774	1	0	0	697
Solor Selatan	0	143	0	0	0	100
Solor Timur	0	914	0	10	0	268
Adonara Barat	23	535	0	6	0	1093
Wotan Ulu Mado	61	628	14	1	0	733
Adonara Tengah	51	390	0	1	0	1294
Adonara Timur	2	799	2	16	2	1479
Ile Boleng	0	1018	0	19	0	1802
Witihama	2	1627	0	14	0	1062
Kelubagolit	1	357	1	3	0	985
Adonara	21	595	0	5	0	255
Flores Timur	165	10988	29	82	2	14525



Lanjutan Tabel/Continued Table 5.4

Kecamatan District	Jenis Ternak Type of Livestock					
	Kelinci Potong Rabbit	Ayam Ras Pedaging FS Final Stock Broiler Chicken	Ayam Ras Petelur FS Final Stock Layer Chicken	Ayam Kampung Biasa Native Chicken	Ayam Kampung Pedaging Broiler Native Chicken	Ayam Kampung Petelur Layer Native Chicken
(1)	(13)	(14)	(15)	(16)	(17)	(18)
Wulanggitang	0	5	0	769	0	0
Titehena	0	4	0	1499	0	1
Ilebura	0	1	0	509	0	0
Tanjung Bunga	0	10	3	1395	0	1
Lewolema	0	2	0	717	0	3
Larantuka	0	18	0	589	0	1
Ile Mandiri	0	6	0	759	0	0
Demon Pagong	0	0	0	338	0	0
Solor Barat	0	5	0	1027	1	0
Solor Selatan	0	6	0	187	0	0
Solor Timur	0	10	0	1343	0	0
Adonara Barat	0	6	0	658	0	0
Wotan Ulu Mado	0	12	0	782	0	1
Adonara Tengah	0	4	0	929	1	1
Adonara Timur	0	10	1	698	1	0
Ile Boleng	0	10	0	271	1	0
Witihama	0	8	0	1145	0	0
Kelubagolit	0	9	3	560	0	0
Adonara	0	0	0	982	0	0
Flores Timur	0	126	7	15157	4	8



Lanjutan Tabel/Continued Table 5.4

Kecamatan District	Jenis Ternak Type of Livestock					
	Itik Petelur Layer Duck	Itik Pedaging Broiler Duck	Itik Manila Muscovy Duck	Angsa Goose	Merpati Pigeon	Puyuh Petelur Layer Quail
(1)	(19)	(20)	(21)	(22)	(23)	(24)
Wulanggitang	0	0	22	1	0	0
Titehena	5	0	4	0	0	0
Ilebura	1	0	5	0	0	0
Tanjung Bunga	2	1	44	2	0	0
Lewolema	0	1	6	0	1	0
Larantuka	2	0	17	0	0	0
Ile Mandiri	0	0	7	1	1	0
Demon Pagong	1	0	0	0	0	0
Solor Barat	1	0	48	0	1	0
Solor Selatan	0	1	0	0	0	0
Solor Timur	1	0	19	0	2	0
Adonara Barat	1	1	3	0	1	0
Wotan Ulu Mado	0	0	2	0	0	0
Adonara Tengah	0	0	2	0	1	0
Adonara Timur	2	0	8	0	5	0
Ile Boleng	1	1	1	0	3	0
Witihama	5	0	17	1	5	0
Kelubagolit	1	1	5	0	2	0
Adonara	0	5	12	0	3	0
Flores Timur	23	11	222	5	25	0



Lanjutan Tabel/*Continued Table 5.4*

Kecamatan District	Jenis Ternak Type of Livestock				
	Puyuh Pedaging Broiler Quail	Kalkun Turkey	Walet Swallow	Ayam Lokal Lainnya Other Local Chicken	Unggas Non Pangan Other Poultry
(1)	(25)	(26)	(27)	(28)	(29)
Wulanggitang	0	0	0	0	0
Titehena	0	0	2	2	0
Ilebura	0	0	1	0	0
Tanjung Bunga	0	0	1	2	0
Lewolema	0	0	1	0	0
Larantuka	0	0	3	7	0
Ile Mandiri	0	0	0	0	0
Demon Pagong	0	0	0	0	0
Solor Barat	0	0	0	1	0
Solor Selatan	0	0	0	0	0
Solor Timur	0	0	0	0	0
Adonara Barat	0	0	0	13	0
Wotan Ulu Mado	0	0	0	0	0
Adonara Tengah	0	0	0	0	0
Adonara Timur	0	0	1	15	0
Ile Boleng	0	0	1	0	0
Witihama	0	0	0	0	0
Kelubagolit	0	0	0	1	0
Adonara	0	0	0	0	0
Flores Timur	0	0	10	41	0

Catatan/Note: ¹Satu RTUP dapat memelihara lebih dari satu jenis ternak/One Agricultural Households can raise more than one type of livestock



Tabel
Table 1.5

Jumlah Usaha Pertanian Perorangan Menurut Kecamatan dan Jenis Ternak yang Dipelihara (Unit), 2023
Number of Individual Agricultural Holdings by District and Type of Livestock Raised (units), 2023

Kecamatan District	Usaha Pertanian Perorangan yang Memelihara Ternak ¹ Individual Agricultural Holdings Raising Livestock ¹	Jenis Ternak Type of Livestock			
		Sapi Potong Beef Cattle	Sapi Perah Dairy Cattle	Kerbau Potong Beef Buffalo	Kerbau Perah Dairy Buffalo
(1)	(2)	(3)	(4)	(5)	(6)
Wulanggintang	1535	132	0	0	0
Titehena	2071	128	0	0	0
Ilebura	802	12	0	0	0
Tanjung Bunga	2011	28	0	0	0
Lewolema	1258	11	0	0	0
Larantuka	1294	7	0	0	0
Ile Mandiri	1296	0	0	0	0
Demon Pagong	643	17	0	0	0
Solor Barat	1573	65	0	0	0
Solor Selatan	305	0	0	0	0
Solor Timur	1858	13	0	0	0
Adonara Barat	1661	34	0	0	0
Wotan Ulu Mado	1335	32	0	0	0
Adonara Tengah	1987	1	0	0	0
Adonara Timur	2477	14	0	0	0
Ile Boleng	2215	2	0	0	0
Witihama	2578	1	0	0	0
Kelubagolit	1749	17	0	0	0
Adonara	1690	30	0	0	0
Flores Timur	30338	544	0	0	0



Lanjutan Tabel/Continued Table 5.5

Kecamatan District	Jenis Ternak Type of Livestock					
	Kuda Horse	Kambing Potong Goat	Kambing Perah Dairy Goat	Domba Potong Sheep	Domba Perah Dairy Sheep	Babi Pig
(1)	(7)	(8)	(9)	(10)	(11)	(12)
Wulanggitang	3	507	0	0	0	804
Titehena	0	715	2	2	0	869
Ilebura	0	514	0	1	0	225
Tanjung Bunga	0	698	7	2	0	619
Lewolema	0	169	3	0	0	540
Larantuka	0	198	0	2	0	889
Ile Mandiri	0	155	0	0	0	595
Demon Pagong	0	283	0	0	0	257
Solor Barat	1	781	1	0	0	700
Solor Selatan	0	145	0	0	0	100
Solor Timur	0	931	0	10	0	275
Adonara Barat	23	535	0	6	0	1096
Wotan Ulu Mado	61	629	14	1	0	733
Adonara Tengah	52	396	0	1	0	1309
Adonara Timur	2	810	2	16	2	1513
Ile Boleng	0	1024	0	19	0	1815
Witihama	2	1637	0	14	0	1072
Kelubagolit	1	364	1	3	0	1035
Adonara	21	602	0	5	0	257
Flores Timur	166	11093	30	82	2	14703



Lanjutan Tabel/Continued Table 5.5

Kecamatan District	Jenis Ternak Type of Livestock					
	Kelinci Potong Rabbit	Ayam Ras Pedaging FS Final Stock Broiler Chicken	Ayam Ras Petelur FS Final Stock Layer Chicken	Ayam Kampung Biasa Native Chicken	Ayam Kampung Pedaging Broiler Native Chicken	Ayam Kampung Petelur Layer Native Chicken
(1)	(13)	(14)	(15)	(16)	(17)	(18)
Wulanggitan	0	5	0	771	0	0
Titehena	0	4	0	1501	0	1
Ilebura	0	1	0	509	0	0
Tanjung Bunga	0	10	3	1459	0	1
Lewolema	0	2	0	722	0	3
Larantuka	0	18	0	591	0	1
Ile Mandiri	0	6	0	760	0	0
Demon Pagong	0	0	0	338	0	0
Solor Barat	0	5	0	1031	1	0
Solor Selatan	0	6	0	189	0	0
Solor Timur	0	10	0	1353	0	0
Adonara Barat	0	6	0	658	0	0
Wotan Ulu Mado	0	12	0	783	0	1
Adonara Tengah	0	4	0	945	1	1
Adonara Timur	0	10	1	702	1	0
Ile Boleng	0	10	0	271	1	0
Witihama	0	8	0	1149	0	0
Kelubagolit	0	9	3	565	0	0
Adonara	0	0	0	996	0	0
Flores Timur	0	126	7	15293	4	8



Lanjutan Tabel/*Continued Table 5.5*

Kecamatan <i>District</i>	Jenis Ternak <i>Type of Livestock</i>					
	Itik Petelur <i>Layer Duck</i>	Itik Pedaging <i>Broiler Duck</i>	Itik Manila <i>Muscovy Duck</i>	Angsa <i>Goose</i>	Merpati <i>Pigeon</i>	Puyuh Petelur <i>Layer Quail</i>
(1)	(19)	(20)	(21)	(22)	(23)	(24)
Wulanggitang	0	0	22	1	0	0
Titehena	5	0	4	0	0	0
Ilebura	1	0	5	0	0	0
Tanjung Bunga	2	1	44	2	0	0
Lewolema	0	1	6	0	1	0
Larantuka	2	0	17	0	0	0
Ile Mandiri	0	0	7	1	1	0
Demon Pagong	1	0	0	0	0	0
Solor Barat	1	0	48	0	1	0
Solor Selatan	0	1	0	0	0	0
Solor Timur	1	0	19	0	2	0
Adonara Barat	1	1	3	0	1	0
Wotan Ulu Mado	0	0	2	0	0	0
Adonara Tengah	0	0	2	0	1	0
Adonara Timur	2	0	8	0	5	0
Ile Boleng	1	1	1	0	3	0
Witihama	5	0	17	1	5	0
Kelubagolit	1	1	5	0	2	0
Adonara	0	5	12	0	3	0
Flores Timur	23	11	222	5	25	0



Lanjutan Tabel/Continued Table 5.5

Kecamatan District	Jenis Ternak Type of Livestock				
	Puyuh Pedaging Broiler Quail	Kalkun Turkey	Walet Swallow	Ayam Lokal Lainnya Other Local Chicken	Unggas Non Pangan Other Poultry
(1)	(25)	(26)	(27)	(28)	(29)
Wulanggintang	0	0	0	0	0
Titehena	0	0	2	2	0
Ilebura	0	0	1	0	0
Tanjung Bunga	0	0	1	2	0
Lewolema	0	0	2	0	0
Larantuka	0	0	3	7	0
Ile Mandiri	0	0	0	0	0
Demon Pagong	0	0	0	0	0
Solor Barat	0	0	0	1	0
Solor Selatan	0	0	0	0	0
Solor Timur	0	0	0	0	0
Adonara Barat	0	0	0	13	0
Wotan Ulu Mado	0	0	0	0	0
Adonara Tengah	0	0	0	0	0
Adonara Timur	0	0	1	15	0
Ile Boleng	0	0	1	0	0
Witihama	0	0	0	0	0
Kelubagolit	0	0	0	1	0
Adonara	0	0	0	0	0
Flores Timur	0	0	11	41	0

Catatan/Note: ¹Satu UTP dapat memelihara lebih dari satu jenis ternak/One Individual Agricultural Holdings can raise in more than one type of livestock

Tabel
Table

1.6

Jumlah Rumah Tangga Usaha Peternakan Menurut Kecamatan dan Jenis Ternak yang Diusahakan (rumah tangga), 2023
Number of Livestock Households by District and Type of Livestock Cultivated (households), 2023

Kecamatan District	Rumah Tangga Usaha Peternakan ¹ Livestock Households ¹	Jenis Ternak Type of Livestock			
		Sapi Potong Beef Cattle	Sapi Perah Dairy Cattle	Kerbau Potong Beef Buffalo	Kerbau Perah Dairy Buffalo
(1)	(2)	(3)	(4)	(5)	(6)
Wulanggitang	1422	124	0	0	0
Titehena	1969	128	0	0	0
Ilebura	764	10	0	0	0
Tanjung Bunga	1668	26	0	0	0
Lewolema	814	11	0	0	0
Larantuka	1268	7	0	0	0
Ile Mandiri	1139	0	0	0	0
Demon Pagong	600	17	0	0	0
Solor Barat	1492	64	0	0	0
Solor Selatan	285	0	0	0	0
Solor Timur	1810	13	0	0	0
Adonara Barat	1519	33	0	0	0
Wotan Ulu Mado	1283	32	0	0	0
Adonara Tengah	1756	1	0	0	0
Adonara Timur	2357	12	0	0	0
Ile Boleng	2173	2	0	0	0
Witihama	2347	1	0	0	0
Kelubagolit	1494	16	0	0	0
Adonara	1378	30	0	0	0
Flores Timur	27538	527	0	0	0



Lanjutan Tabel/Continued Table 5.6

Kecamatan District	Jenis Ternak Type of Livestock					
	Kuda Horse	Kambing Potong Goat	Kambing Perah Dairy Goat	Domba Potong Sheep	Domba Perah Dairy Sheep	Babi Pig
(1)	(7)	(8)	(9)	(10)	(11)	(12)
Wulanggitang	3	487	0	0	0	753
Titehena	0	710	2	2	0	851
Ilebura	0	510	0	1	0	223
Tanjung Bunga	0	626	6	2	0	555
Lewolema	0	152	3	0	0	496
Larantuka	0	197	0	1	0	884
Ile Mandiri	0	152	0	0	0	585
Demon Pagong	0	277	0	0	0	254
Solor Barat	1	770	1	0	0	695
Solor Selatan	0	139	0	0	0	93
Solor Timur	0	913	0	10	0	266
Adonara Barat	8	529	0	6	0	1081
Wotan Ulu Mado	18	628	14	1	0	732
Adonara Tengah	27	388	0	1	0	1293
Adonara Timur	1	799	2	16	2	1479
Ile Boleng	0	1017	0	19	0	1802
Witihama	1	1593	0	14	0	998
Kelubagolit	0	354	1	3	0	980
Adonara	16	590	0	5	0	252
Flores Timur	75	10831	29	81	2	14272



Lanjutan Tabel/Continued Table 5.6

Kecamatan District	Jenis Ternak Type of Livestock					
	Kelinci Potong Rabbit	Ayam Ras Pedaging FS Final Stock Broiler Chicken	Ayam Ras Petelur FS Final Stock Layer Chicken	Ayam Kampung Biasa Native Chicken	Ayam Kampung Pedaging Broiler Native Chicken	Ayam Kampung Petelur Layer Native Chicken
(1)	(13)	(14)	(15)	(16)	(17)	(18)
Wulanggitang	0	5	0	665	0	0
Titehena	0	4	0	1360	0	1
Ilebura	0	1	0	443	0	0
Tanjung Bunga	0	9	3	1259	0	0
Lewolema	0	2	0	408	0	0
Larantuka	0	18	0	576	0	1
Ile Mandiri	0	6	0	659	0	0
Demon Pagong	0	0	0	333	0	0
Solor Barat	0	5	0	975	1	0
Solor Selatan	0	6	0	177	0	0
Solor Timur	0	10	0	1317	0	0
Adonara Barat	0	6	0	615	0	0
Wotan Ulu Mado	0	12	0	769	0	1
Adonara Tengah	0	4	0	826	1	1
Adonara Timur	0	10	1	669	1	0
Ile Boleng	0	10	0	268	1	0
Witihama	0	8	0	859	0	0
Kelubagolit	0	9	3	505	0	0
Adonara	0	0	0	953	0	0
Flores Timur	0	125	7	13636	4	4



Lanjutan Tabel/Continued Table 5.6

Kecamatan District	Jenis Ternak Type of Livestock					
	Itik Petelur Layer Duck	Itik Pedaging Broiler Duck	Itik Manila Muscovy Duck	Angsa Goose	Merpati Pigeon	Puyuh Petelur Layer Quail
(1)	(19)	(20)	(21)	(22)	(23)	(24)
Wulanggitang	0	0	18	1	0	0
Titehena	5	0	4	0	0	0
Ilebura	1	0	5	0	0	0
Tanjung Bunga	2	0	41	2	0	0
Lewolema	0	1	4	0	0	0
Larantuka	2	0	16	0	0	0
Ile Mandiri	0	0	7	0	0	0
Demon Pagong	1	0	0	0	0	0
Solor Barat	1	0	47	0	1	0
Solor Selatan	0	1	0	0	0	0
Solor Timur	1	0	19	0	2	0
Adonara Barat	0	1	2	0	1	0
Wotan Ulu Mado	0	0	1	0	0	0
Adonara Tengah	0	0	2	0	0	0
Adonara Timur	2	0	8	0	4	0
Ile Boleng	0	1	1	0	3	0
Witihama	5	0	11	0	5	0
Kelubagolit	1	1	5	0	1	0
Adonara	0	5	12	0	3	0
Flores Timur	21	10	203	3	20	0



Lanjutan Tabel/Continued Table 5.6

Kecamatan District	Jenis Ternak Type of Livestock				
	Puyuh Pedaging Broiler Quail	Kalkun Turkey	Walet Swallow	Ayam Lokal Lainnya Other Local Chicken	Unggas Non Pangan Other Poultry
(1)	(25)	(26)	(27)	(28)	(29)
Wulanggitang	0	0	0	0	0
Titehena	0	0	2	0	0
Ilebura	0	0	1	0	0
Tanjung Bunga	0	0	0	1	0
Lewolema	0	0	0	0	0
Larantuka	0	0	2	6	0
Ile Mandiri	0	0	0	0	0
Demon Pagong	0	0	0	0	0
Solor Barat	0	0	0	0	0
Solor Selatan	0	0	0	0	0
Solor Timur	0	0	0	0	0
Adonara Barat	0	0	0	2	0
Wotan Ulu Mado	0	0	0	0	0
Adonara Tengah	0	0	0	0	0
Adonara Timur	0	0	1	5	0
Ile Boleng	0	0	1	0	0
Witihama	0	0	0	0	0
Kelubagolit	0	0	0	0	0
Adonara	0	0	0	0	0
Flores Timur	0	0	7	14	0

Catatan/Note: ¹Satu Rumah Tangga Usaha Peternakan dapat mengusahakan lebih dari satu jenis ternak/One Livestock Households can engage in more than one type of livestock



Tabel
Table

1.7

Jumlah Usaha Pertanian Perorangan Peternakan Menurut Kecamatan dan Jenis Ternak yang Diusahakan (unit), 2023
Livestock Individual Agricultural Holdings by District and Type of Livestock Cultivated (units), 2023

Kecamatan District	Usaha Pertanian Perorangan Peternakan ¹ Livestock Individual Agricultural Holdings ¹	Jenis Ternak Type of Livestock			
		Sapi Potong Beef Cattle	Sapi Perah Dairy Cattle	Kerbau Potong Beef Buffalo	Kerbau Perah Dairy Buffalo
(1)	(2)	(3)	(4)	(5)	(6)
Wulanggitang	1431	125	0	0	0
Titehena	1977	128	0	0	0
Ilebura	769	10	0	0	0
Tanjung Bunga	1836	26	0	0	0
Lewolema	823	11	0	0	0
Larantuka	1279	7	0	0	0
Ile Mandiri	1157	0	0	0	0
Demon Pagong	609	17	0	0	0
Solor Barat	1515	65	0	0	0
Solor Selatan	293	0	0	0	0
Solor Timur	1845	13	0	0	0
Adonara Barat	1524	33	0	0	0
Wotan Ulu Mado	1286	32	0	0	0
Adonara Tengah	1785	1	0	0	0
Adonara Timur	2427	12	0	0	0
Ile Boleng	2198	2	0	0	0
Witihama	2378	1	0	0	0
Kelubagolit	1647	17	0	0	0
Adonara	1555	30	0	0	0
Flores Timur	28334	530	0	0	0



Lanjutan Tabel/Continued Table 5.7

Kecamatan District	Jenis Ternak Type of Livestock					
	Kuda Horse	Kambing Potong Goat	Kambing Perah Dairy Goat	Domba Potong Sheep	Domba Perah Dairy Sheep	Babi Pig
(1)	(7)	(8)	(9)	(10)	(11)	(12)
Wulanggitang	3	489	0	0	0	754
Titehena	0	710	2	2	0	852
Ilebura	0	512	0	1	0	224
Tanjung Bunga	0	645	7	2	0	573
Lewolema	0	152	3	0	0	502
Larantuka	0	197	0	1	0	887
Ile Mandiri	0	152	0	0	0	592
Demon Pagong	0	283	0	0	0	256
Solor Barat	1	777	1	0	0	698
Solor Selatan	0	141	0	0	0	93
Solor Timur	0	930	0	10	0	273
Adonara Barat	8	529	0	6	0	1084
Wotan Ulu Mado	18	629	14	1	0	732
Adonara Tengah	28	394	0	1	0	1308
Adonara Timur	1	810	2	16	2	1513
Ile Boleng	0	1023	0	19	0	1815
Witihama	1	1603	0	14	0	1007
Kelubagolit	0	361	1	3	0	1029
Adonara	16	597	0	5	0	254
Flores Timur	76	10934	30	81	2	14446



Lanjutan Tabel/Continued Table 5.7

Kecamatan District	Jenis Ternak Type of Livestock					
	Kelinci Potong Rabbit	Ayam Ras Pedaging FS Final Stock Broiler Chicken	Ayam Ras Petelur FS Final Stock Layer Chicken	Ayam Kampung Biasa Native Chicken	Ayam Kampung Pedaging Broiler Native Chicken	Ayam Kampung Petelur Layer Native Chicken
(1)	(13)	(14)	(15)	(16)	(17)	(18)
Wulanggitan	0	5	0	666	0	0
Titehena	0	4	0	1362	0	1
Ilebura	0	1	0	443	0	0
Tanjung Bunga	0	9	3	1316	0	0
Lewolema	0	2	0	409	0	0
Larantuka	0	18	0	578	0	1
Ile Mandiri	0	6	0	659	0	0
Demon Pagong	0	0	0	333	0	0
Solor Barat	0	5	0	979	1	0
Solor Selatan	0	6	0	179	0	0
Solor Timur	0	10	0	1326	0	0
Adonara Barat	0	6	0	615	0	0
Wotan Ulu Mado	0	12	0	770	0	1
Adonara Tengah	0	4	0	841	1	1
Adonara Timur	0	10	1	672	1	0
Ile Boleng	0	10	0	268	1	0
Witihama	0	8	0	861	0	0
Kelubagolit	0	9	3	508	0	0
Adonara	0	0	0	964	0	0
Flores Timur	0	125	7	13749	4	4



Lanjutan Tabel/Continued Table 5.7

Kecamatan District	Jenis Ternak Type of Livestock					
	Itik Petelur Layer Duck	Itik Pedaging Broiler Duck	Itik Manila Muscovy Duck	Angsa Goose	Merpati Pigeon	Puyuh Petelur Layer Quail
(1)	(19)	(20)	(21)	(22)	(23)	(24)
Wulanggitang	0	0	18	1	0	0
Titehena	5	0	4	0	0	0
Ilebura	1	0	5	0	0	0
Tanjung Bunga	2	0	41	2	0	0
Lewolema	0	1	4	0	0	0
Larantuka	2	0	16	0	0	0
Ile Mandiri	0	0	7	0	0	0
Demon Pagong	1	0	0	0	0	0
Solor Barat	1	0	47	0	1	0
Solor Selatan	0	1	0	0	0	0
Solor Timur	1	0	19	0	2	0
Adonara Barat	0	1	2	0	1	0
Wotan Ulu Mado	0	0	1	0	0	0
Adonara Tengah	0	0	2	0	0	0
Adonara Timur	2	0	8	0	4	0
Ile Boleng	0	1	1	0	3	0
Witihama	5	0	11	0	5	0
Kelubagolit	1	1	5	0	1	0
Adonara	0	5	12	0	3	0
Flores Timur	21	10	203	3	20	0



Lanjutan Tabel/Continued Table 5.7

Kecamatan District	Jenis Ternak Type of Livestock				
	Puyuh Pedaging Broiler Quail	Kalkun Turkey	Walet Swallow	Ayam Lokal Lainnya Other Local Chicken	Unggas Non Pangan Other Poultry
(1)	(25)	(26)	(27)	(28)	(29)
Wulanggintang	0	0	0	0	0
Titehena	0	0	2	0	0
Ilebura	0	0	1	0	0
Tanjung Bunga	0	0	0	1	0
Lewolema	0	0	0	0	0
Larantuka	0	0	2	6	0
Ile Mandiri	0	0	0	0	0
Demon Pagong	0	0	0	0	0
Solor Barat	0	0	0	0	0
Solor Selatan	0	0	0	0	0
Solor Timur	0	0	0	0	0
Adonara Barat	0	0	0	2	0
Wotan Ulu Mado	0	0	0	0	0
Adonara Tengah	0	0	0	0	0
Adonara Timur	0	0	1	5	0
Ile Boleng	0	0	1	0	0
Withama	0	0	0	0	0
Kelubagolit	0	0	0	0	0
Adonara	0	0	0	0	0
Flores Timur	0	0	7	14	0

Catatan/Note: ¹Satu UTP Peternakan dapat mengusahakan lebih dari satu jenis ternak/One Livestock Individual Agricultural Holdings can engage in more than one type of livestock

Tabel
Table

1.8

Jumlah Rumah Tangga Usaha Peternakan Menurut Kecamatan dan Jenis Pakan Ternak (rumah tangga), 2023
Number of Livestock Households by District and Type of Livestock Feed (households), 2023

Kecamatan District	Rumah Tangga Usaha Peternakan ¹ Livestock Households ¹	Jenis Pakan Ternak Type of Livestock Feed		
		Non Industri Non Industrial	Campuran Mixed	Industri Industrial
(1)	(2)	(3)	(4)	(5)
Wulanggitang	1422	1349	151	8
Titehena	1969	1899	98	5
Ilebura	764	756	8	1
Tanjung Bunga	1668	1657	23	5
Lewolema	814	807	9	1
Larantuka	1268	1134	202	13
Ile Mandiri	1139	1087	90	6
Demon Pagong	600	598	4	0
Solor Barat	1492	1491	13	1
Solor Selatan	285	281	2	5
Solor Timur	1810	1390	481	12
Adonara Barat	1519	1245	288	5
Wotan Ulu Mado	1283	1267	13	23
Adonara Tengah	1756	1716	45	9
Adonara Timur	2357	1973	410	8
Ile Boleng	2173	2106	105	5
Witihama	2347	2339	16	4
Kelubagolit	1494	1485	17	3
Adonara	1378	1367	3	11
Flores Timur	27538	25947	1978	125

Catatan/Note: ¹Satu rumah tangga usaha peternakan dapat memiliki lebih dari satu jenis pakan ternak mengikuti jumlah jenis ternak yang diusahakan/One Livestock Household can have more than one type of livestock feed depending on the number of types of livestock cultivated



Tabel
Table

1.9

Jumlah Usaha Pertanian Perorangan Peternakan Menurut Kecamatan dan Jenis Pakan Ternak (unit), 2023
Number of Livestock Individual Agricultural Holdings by District and Type of Livestock Feed (units), 2023

Kecamatan District	Usaha Pertanian Perorangan Peternakan ¹ Livestock Individual Agricultural Holdings ¹	Jenis Pakan Ternak Type of Livestock Feed		
		Non Industri Non Industrial	Campuran Mixed	Industri Industrial
(1)	(2)	(3)	(4)	(5)
Wulanggitang	1431	1356	152	8
Titehena	1977	1906	98	5
Ilebura	769	761	8	1
Tanjung Bunga	1836	1821	23	5
Lewolema	823	816	9	1
Larantuka	1279	1143	204	13
Ile Mandiri	1157	1103	91	6
Demon Pagong	609	607	4	0
Solor Barat	1515	1514	13	1
Solor Selatan	293	289	2	5
Solor Timur	1845	1424	482	12
Adonara Barat	1524	1247	290	5
Wotan Ulu Mado	1286	1270	13	23
Adonara Tengah	1785	1745	45	9
Adonara Timur	2427	2027	424	8
Ile Boleng	2198	2131	105	5
Witihama	2378	2370	16	4
Kelubagolit	1647	1633	17	3
Adonara	1555	1544	3	11
Flores Timur	28334	26707	1999	125

Catatan/Note: ¹Satu UTP peternakan dapat memiliki lebih dari satu jenis pakan ternak mengikuti jumlah jenis ternak yang diusahakan/
One Livestock Individual Agricultural Holdings can have more than one type of livestock feed depending on the number of types of livestock cultivated

Tabel
Table

1.10

**Jumlah Rumah Tangga Usaha Peternakan Menurut Kecamatan dan Tujuan
Utama Pemeliharaan Ternak (rumah tangga), 2023**
**Number of Livestock Households by District and Main Purpose of Raising
Livestock (households), 2023**

Kecamatan District	Rumah Tangga Usaha Peternakan ¹ Livestock Households ¹	Tujuan Utama Pemeliharaan Ternak Main Purpose of Raising Livestock	
		Pengembangbiakan Raising	Penggemukan Fattening
(1)	(2)	(3)	(4)
Wulangitang	1422	1151	524
Titehena	1969	1946	38
Ilebura	764	665	197
Tanjung Bunga	1668	1651	51
Lewolema	814	718	224
Larantuka	1268	961	400
Ile Mandiri	1139	1061	132
Demon Pagong	600	593	18
Solor Barat	1492	1273	806
Solor Selatan	285	246	84
Solor Timur	1810	1759	93
Adonara Barat	1519	1254	338
Wotan Ulu Mado	1283	1181	355
Adonara Tengah	1756	1427	442
Adonara Timur	2357	1522	966
Ile Boleng	2173	928	1557
Witihama	2347	1618	1060
Kelubagolit	1494	1228	369
Adonara	1378	1252	231
Flores Timur	27538	22434	7885



Lanjutan Tabel/Continued Table 5.10

Kecamatan District	Tujuan Utama Pemeliharaan Ternak Main Purpose of Raising Livestock		
	Pembibitan Breeding	Pembesaran Ternak Betina Rearing	Produksi telur/susu/ madu/kokon/liur Production of egg/milk/ honey/cocoon/saliva
(1)	(5)	(6)	(7)
Wulanggítang	18	0	0
Titehena	5	0	3
Ilebura	3	0	0
Tanjung Bunga	16	0	3
Lewolema	2	0	0
Larantuka	1	0	3
Ile Mandiri	1	0	0
Demon Pagong	3	0	0
Solor Barat	1	0	0
Solor Selatan	0	0	0
Solor Timur	0	0	0
Adonara Barat	2	0	0
Wotan Ulu Mado	0	0	1
Adonara Tengah	0	0	1
Adonara Timur	4	0	3
Ile Boleng	1	0	0
Witihama	1	0	0
Kelubagolit	1	0	3
Adonara	3	0	0
Flores Timur	62	0	17

Catatan/Note: ¹Satu Rumah Tangga Usaha Peternakan dapat memiliki lebih dari satu tujuan pemeliharaan ternak mengikuti jumlah jenis ternak yang diusahakan/One Livestock Household can have more than one main purpose of raising livestock depending on the number of types of livestock cultivated

Tabel
Table

1.10.1

Jumlah Rumah Tangga Usaha Peternakan Sapi Potong Menurut Kecamatan dan Tujuan Utama Pemeliharaan Ternak (rumah tangga), 2023
Number of Beef Cattle Livestock Households by District and Main Purpose of Raising Livestock (households), 2023

Kecamatan District	Tujuan Utama Pemeliharaan Ternak Main Purpose of Raising Livestock			Jumlah Total
	Pengembangbiakan Raising	Penggemukan Fattening	Pembibitan Breeding	
(1)	(2)	(3)	(4)	(5)
Wulanggitang	57	67	0	124
Titehena	124	4	0	128
Ilebura	7	3	0	10
Tanjung Bunga	26	0	0	26
Lewolema	8	3	0	11
Larantuka	5	2	0	7
Ile Mandiri	0	0	0	0
Demon Pagong	16	1	0	17
Solor Barat	20	43	1	64
Solor Selatan	0	0	0	0
Solor Timur	13	0	0	13
Adonara Barat	23	10	0	33
Wotan Ulu Mado	30	2	0	32
Adonara Tengah	1	0	0	1
Adonara Timur	9	3	0	12
Ile Boleng	0	2	0	2
Witihama	1	0	0	1
Kelubagolit	7	9	0	16
Adonara	26	4	0	30
Flores Timur	373	153	1	527



Tabel
Table 1.10.2

Jumlah Rumah Tangga Usaha Peternakan Sapi Perah Menurut Kecamatan dan Tujuan Utama Pemeliharaan Ternak (rumah tangga), 2023
Number of Dairy Cattle Livestock Households by District and Main Purpose of Raising Livestock (households), 2023

Kecamatan District	Tujuan Utama Pemeliharaan Ternak Main Purpose of Raising Livestock					Jumlah Total
	Pengembang- biakan Raising	Penggemukan Fattening	Pembibitan Breeding	Pembesaran Ternak Betina Rearing	Produksi telur/ susu/madu/ kokon/liur Production of egg/milk/honey/ cocoon/saliva	
(1)	(2)	(3)	(4)	(5)	(6)	(7)
Wulanggitang	0	0	0	0	0	0
Titehena	0	0	0	0	0	0
Ilebura	0	0	0	0	0	0
Tanjung Bunga	0	0	0	0	0	0
Lewolema	0	0	0	0	0	0
Larantuka	0	0	0	0	0	0
Ile Mandiri	0	0	0	0	0	0
Demon Pagong	0	0	0	0	0	0
Solor Barat	0	0	0	0	0	0
Solor Selatan	0	0	0	0	0	0
Solor Timur	0	0	0	0	0	0
Adonara Barat	0	0	0	0	0	0
Wotan Ulu Mado	0	0	0	0	0	0
Adonara Tengah	0	0	0	0	0	0
Adonara Timur	0	0	0	0	0	0
Ile Boleng	0	0	0	0	0	0
Witihama	0	0	0	0	0	0
Kelubagolit	0	0	0	0	0	0
Adonara	0	0	0	0	0	0
Flores Timur	0	0	0	0	0	0

Tabel
Table

1.10.3

Jumlah Rumah Tangga Usaha Peternakan Kerbau Potong Menurut Kecamatan dan Tujuan Utama Pemeliharaan Ternak (rumah tangga), 2023
Number of Beef Buffalo Livestock Households by District and Main Purpose of Raising Livestock (households), 2023

Kecamatan District	Tujuan Utama Pemeliharaan Ternak Main Purpose of Raising Livestock			Jumlah Total
	Pengembangbiakan Raising	Penggemukan Fattening	Pembibitan Breeding	
(1)	(2)	(3)	(4)	(5)
Wulangitang	0	0	0	0
Titehena	0	0	0	0
Ilebura	0	0	0	0
Tanjung Bunga	0	0	0	0
Lewolema	0	0	0	0
Larantuka	0	0	0	0
Ile Mandiri	0	0	0	0
Demon Pagong	0	0	0	0
Solor Barat	0	0	0	0
Solor Selatan	0	0	0	0
Solor Timur	0	0	0	0
Adonara Barat	0	0	0	0
Wotan Ulu Mado	0	0	0	0
Adonara Tengah	0	0	0	0
Adonara Timur	0	0	0	0
Ile Boleng	0	0	0	0
Witihama	0	0	0	0
Kelubagolit	0	0	0	0
Adonara	0	0	0	0
Flores Timur	0	0	0	0



Tabel
Table

1.10.4

Jumlah Rumah Tangga Usaha Peternakan Babi Menurut Kecamatan dan Tujuan Utama Pemeliharaan Ternak (rumah tangga), 2023
Number of Pig Livestock Households by District and Main Purpose of Raising Livestock (households), 2023

Kecamatan District	Tujuan Utama Pemeliharaan Ternak Main Purpose of Raising Livestock			Jumlah Total
	Pengembangbiakan Raising	Penggemukan Fattening	Pembibitan Breeding	
(1)	(2)	(3)	(4)	(5)
Wulanggitang	368	372	13	753
Titehena	828	22	1	851
Ilebura	136	87	0	223
Tanjung Bunga	524	26	8	558
Lewolema	350	146	0	496
Larantuka	530	354	1	885
Ile Mandiri	472	114	1	587
Demon Pagong	239	13	2	254
Solor Barat	462	233	0	695
Solor Selatan	59	34	0	93
Solor Timur	247	22	0	269
Adonara Barat	810	269	2	1081
Wotan Ulu Mado	471	261	0	732
Adonara Tengah	871	422	0	1293
Adonara Timur	662	821	0	1483
Ile Boleng	455	1346	1	1802
Witihama	454	544	0	998
Kelubagolit	695	294	1	990
Adonara	131	121	0	252
Flores Timur	8764	5501	30	14295

Tabel
Table

1.10.5

Jumlah Rumah Tangga Usaha Peternakan Domba Potong Menurut Kecamatan dan Tujuan Utama Pemeliharaan Ternak (rumah tangga), 2023
Number of Sheep Livestock Households by District and Main Purpose of Raising Livestock (households), 2023

Kecamatan District	Tujuan Utama Pemeliharaan Ternak Main Purpose of Raising Livestock			Jumlah Total
	Pengembangbiakan Raising	Penggemukan Fattening	Pembibitan Breeding	
(1)	(2)	(3)	(4)	(5)
Wulanggitang	0	0	0	0
Titehena	2	0	0	2
Ilebura	1	0	0	1
Tanjung Bunga	2	0	0	2
Lewolema	0	0	0	0
Larantuka	1	0	0	1
Ile Mandiri	0	0	0	0
Demon Pagong	0	0	0	0
Solor Barat	0	0	0	0
Solor Selatan	0	0	0	0
Solor Timur	10	0	0	10
Adonara Barat	2	4	0	6
Wotan Ulu Mado	1	0	0	1
Adonara Tengah	1	0	0	1
Adonara Timur	15	1	0	16
Ile Boleng	9	10	0	19
Witihama	8	6	0	14
Kelubagolit	3	0	0	3
Adonara	4	1	0	5
Flores Timur	59	22	0	81



Tabel
Table

1.10.6

Jumlah Rumah Tangga Usaha Peternakan Kambing Potong Menurut Kecamatan dan Tujuan Utama Pemeliharaan Ternak (rumah tangga), 2023
Number of Goat Livestock Households by District and Main Purpose of Raising Livestock (households), 2023

Kecamatan District	Tujuan Utama Pemeliharaan Ternak Main Purpose of Raising Livestock			Jumlah Total
	Pengembangbiakan Raising	Penggemukan Fattening	Pembibitan Breeding	
(1)	(2)	(3)	(4)	(5)
Wulanggitang	302	179	6	487
Titehena	696	10	4	710
Ilebura	360	147	3	510
Tanjung Bunga	604	18	7	629
Lewolema	61	89	2	152
Larantuka	134	63	0	197
Ile Mandiri	134	18	0	152
Demon Pagong	271	5	3	279
Solor Barat	108	663	0	771
Solor Selatan	83	58	0	141
Solor Timur	848	68	0	916
Adonara Barat	406	123	0	529
Wotan Ulu Mado	496	132	0	628
Adonara Tengah	355	33	0	388
Adonara Timur	527	269	4	800
Ile Boleng	420	597	1	1018
Witihama	862	730	1	1593
Kelubagolit	275	82	0	357
Adonara	484	104	3	591
Flores Timur	7426	3388	34	10848

Tabel
Table

1.10.7

Jumlah Rumah Tangga Usaha Peternakan Ayam Ras Pedaging FS Menurut Kecamatan dan Tujuan Utama Pemeliharaan Ternak (rumah tangga), 2023
Number of Final Stock Broiler Chicken Livestock Households by District and Main Purpose of Raising Livestock (households), 2023

Kecamatan District	Penggemukan Fattening
(1)	(2)
Wulanggitang	5
Titehena	4
Ilebura	1
Tanjung Bunga	9
Lewolema	2
Larantuka	18
Ile Mandiri	6
Demon Pagong	0
Solor Barat	5
Solor Selatan	6
Solor Timur	10
Adonara Barat	6
Wotan Ulu Mado	12
Adonara Tengah	4
Adonara Timur	10
Ile Boleng	10
Witihama	8
Kelubagolit	9
Adonara	0
Flores Timur	125



Tabel
Table

1.10.8

Jumlah Rumah Tangga Usaha Peternakan Ayam Ras Petelur FS Menurut Kecamatan dan Tujuan Utama Pemeliharaan Ternak (rumah tangga), 2023
Number of Final Stock Layer Chicken Livestock Households by District and Main Purpose of Raising Livestock (households), 2023

Kecamatan District	Produksi telur/susu/madu/kokon/liur Production of egg/milk/honey/cocoon/saliva
(1)	(2)
Wulanggitang	0
Titehena	0
Ilebura	0
Tanjung Bunga	3
Lewolema	0
Larantuka	0
Ile Mandiri	0
Demon Pagong	0
Solor Barat	0
Solor Selatan	0
Solor Timur	0
Adonara Barat	0
Wotan Ulu Mado	0
Adonara Tengah	0
Adonara Timur	1
Ile Boleng	0
Witihama	0
Kelubagolit	3
Adonara	0
Flores Timur	7

Tabel
Table

1.10.9

Jumlah Rumah Tangga Usaha Peternakan Itik Petelur Menurut Kecamatan dan Tujuan Utama Pemeliharaan Ternak (rumah tangga), 2023
Number of Layer Duck Livestock Households by District and Main Purpose of Raising Livestock (households), 2023

Kecamatan District	Tujuan Utama Pemeliharaan Ternak Main Purpose of Raising Livestock		Jumlah Total
	Pengembangbiakan Raising	Produksi telur/susu/madu/ kokon/liur Production of egg/milk/honey/ cocoon/saliva	
(1)	(2)	(3)	(4)
Wulanggitang	0	0	0
Titehena	5	0	5
Ilebura	1	0	1
Tanjung Bunga	2	0	2
Lewolema	0	0	0
Larantuka	2	0	2
Ile Mandiri	0	0	0
Demon Pagong	1	0	1
Solor Barat	1	0	1
Solor Selatan	0	0	0
Solor Timur	1	0	1
Adonara Barat	0	0	0
Wotan Ulu Mado	0	0	0
Adonara Tengah	0	0	0
Adonara Timur	1	1	2
Ile Boleng	0	0	0
Witihama	5	0	5
Kelubagolit	1	0	1
Adonara	0	0	0
Flores Timur	127	0	127



Tabel
Table

1.10.10

Jumlah Rumah Tangga Usaha Peternakan Puyuh Petelur Menurut Kecamatan dan Tujuan Utama Pemeliharaan Ternak (rumah tangga), 2023
Number of Layer Quail Livestock Households by District and Main Purpose of Raising Livestock (households), 2023

Kecamatan District	Tujuan Utama Pemeliharaan Ternak Main Purpose of Raising Livestock		Jumlah Total
	Pengembangbiakan Raising	Produksi telur/susu/madu/ kokon/liur Production of egg/milk/honey/ cocoon/saliva	
(1)	(2)	(3)	(4)
Wulanggitang	0	0	0
Titehena	0	0	0
Ilebura	0	0	0
Tanjung Bunga	0	0	0
Lewolema	0	0	0
Larantuka	0	0	0
Ile Mandiri	0	0	0
Demon Pagong	0	0	0
Solor Barat	0	0	0
Solor Selatan	0	0	0
Solor Timur	0	0	0
Adonara Barat	0	0	0
Wotan Ulu Mado	0	0	0
Adonara Tengah	0	0	0
Adonara Timur	0	0	0
Ile Boleng	0	0	0
Witihama	0	0	0
Kelubagolit	0	0	0
Adonara	0	0	0
Flores Timur	0	0	0

Tabel
Table

1.11

Jumlah Usaha Pertanian Perorangan Peternakan Menurut Kecamatan dan Tujuan Utama Pemeliharaan Ternak (unit), 2023
Number of Livestock Individual Agricultural Holdings by District and Main Purpose of Raising Livestock (units), 2023

Kecamatan District	Usaha Pertanian Perorangan Peternakan ¹ Livestock Individual Agricultural Holdings ¹	Tujuan Utama Pemeliharaan Ternak Main Purpose of Raising Livestock	
		Pengembangbiakan Raising	Penggemukan Fattening
(1)	(2)	(3)	(4)
Wulanggintang	1431	1153	529
Titehena	1977	1953	38
Ilebura	769	670	197
Tanjung Bunga	1836	1811	52
Lewolema	823	726	225
Larantuka	1279	968	402
Ile Mandiri	1157	1071	133
Demon Pagong	609	600	18
Solor Barat	1515	1284	812
Solor Selatan	293	252	84
Solor Timur	1845	1792	93
Adonara Barat	1524	1256	340
Wotan Ulu Mado	1286	1182	356
Adonara Tengah	1785	1455	444
Adonara Timur	2427	1559	987
Ile Boleng	2198	937	1570
Witihama	2378	1640	1067
Kelubagolit	1647	1328	388
Adonara	1555	1396	237
Flores Timur	28334	23033	7972



Lanjutan Tabel/Continued Table 5.11

Kecamatan District	Tujuan Utama Pemeliharaan Ternak Main Purpose of Raising Livestock		
	Pembibitan Breeding	Pembesaran Ternak Betina Rearing	Produksi telur/susu/ madu/kokon/liur Production of egg/milk/ honey/cocoon/saliva
(1)	(5)	(6)	(7)
Wulanggitang	18	0	0
Titehena	5	0	3
Ilebura	3	0	0
Tanjung Bunga	16	0	3
Lewolema	2	0	0
Larantuka	1	0	3
Ile Mandiri	1	0	0
Demon Pagong	3	0	0
Solor Barat	1	0	0
Solor Selatan	0	0	0
Solor Timur	0	0	0
Adonara Barat	2	0	0
Wotan Ulu Mado	0	0	1
Adonara Tengah	0	0	1
Adonara Timur	4	0	3
Ile Boleng	1	0	0
Witihama	1	0	0
Kelubagolit	1	0	3
Adonara	3	0	0
Flores Timur	62	0	17

Catatan/Note: ¹Satu UTP Peternakan dapat memiliki lebih dari satu tujuan pemeliharaan ternak mengikuti jumlah jenis ternak yang diusahakan/One Livestock Individual Agricultural Holdings can have more than one main purpose of raising livestock depending on the number of types of livestock cultivated

Tabel
Table

1.11.1

Jumlah Usaha Pertanian Perorangan Peternakan Sapi Potong Menurut Kecamatan dan Tujuan Utama Pemeliharaan Ternak (unit), 2023
Number of Beef Cattle Livestock Individual Agricultural Holdings by District and Main Purpose of Raising Livestock (units), 2023

Kecamatan District	Tujuan Utama Pemeliharaan Ternak Main Purpose of Raising Livestock			Jumlah Total
	Pengembangbiakan Raising	Penggemukan Fattening	Pembibitan Breeding	
(1)	(2)	(3)	(4)	(5)
Wulanggitang	57	68	0	125
Titehena	124	4	0	128
Ilebura	7	3	0	10
Tanjung Bunga	26	0	0	26
Lewolema	8	3	0	11
Larantuka	5	2	0	7
Ile Mandiri	0	0	0	0
Demon Pagong	16	1	0	17
Solor Barat	20	44	1	65
Solor Selatan	0	0	0	0
Solor Timur	13	0	0	13
Adonara Barat	23	10	0	33
Wotan Ulu Mado	30	2	0	32
Adonara Tengah	1	0	0	1
Adonara Timur	9	3	0	12
Ile Boleng	0	2	0	2
Witihama	1	0	0	1
Kelubagolit	7	10	0	17
Adonara	26	4	0	30
Flores Timur	373	156	1	530



Tabel
Table

1.11.2

Jumlah Usaha Pertanian Perorangan Peternakan Sapi Perah Menurut Kecamatan dan Tujuan Utama Pemeliharaan Ternak (unit), 2023
Number of Dairy Cattle Livestock Individual Agricultural Holdings by District and Main Purpose of Raising Livestock (units), 2023

Kecamatan District	Tujuan Utama Pemeliharaan Ternak Main Purpose of Raising Livestock					Jumlah Total
	Pengembang- biakan Raising	Penggemukan Fattening	Pembibitan Breeding	Pembesaran Ternak Betina Rearing	Produksi telur/ susu/madu/ kokon/liur Production of egg/milk/honey/ cocoon/saliva	
(1)	(2)	(3)	(4)	(5)	(6)	(7)
Wulanggitang	0	0	0	0	0	0
Titehena	0	0	0	0	0	0
Ilebura	0	0	0	0	0	0
Tanjung Bunga	0	0	0	0	0	0
Lewolema	0	0	0	0	0	0
Larantuka	0	0	0	0	0	0
Ile Mandiri	0	0	0	0	0	0
Demon Pagong	0	0	0	0	0	0
Solor Barat	0	0	0	0	0	0
Solor Selatan	0	0	0	0	0	0
Solor Timur	0	0	0	0	0	0
Adonara Barat	0	0	0	0	0	0
Wotan Ulu Mado	0	0	0	0	0	0
Adonara Tengah	0	0	0	0	0	0
Adonara Timur	0	0	0	0	0	0
Ile Boleng	0	0	0	0	0	0
Witihama	0	0	0	0	0	0
Kelubagolit	0	0	0	0	0	0
Adonara	0	0	0	0	0	0
Flores Timur	0	0	0	0	0	0

Tabel
Table

1.11.3

Jumlah Usaha Pertanian Perorangan Peternakan Kerbau Potong Menurut Kecamatan dan Tujuan Utama Pemeliharaan Ternak (unit), 2023
Number of Beef Buffalo Livestock Individual Agricultural Holdings by District and Main Purpose of Raising Livestock (units), 2023

Kecamatan District	Tujuan Utama Pemeliharaan Ternak Main Purpose of Raising Livestock			Jumlah Total
	Pengembangbiakan Raising	Penggemukan Fattening	Pembibitan Breeding	
(1)	(2)	(3)	(4)	(5)
Wulanggitang	0	0	0	0
Titehena	0	0	0	0
Ilebura	0	0	0	0
Tanjung Bunga	0	0	0	0
Lewolema	0	0	0	0
Larantuka	0	0	0	0
Ile Mandiri	0	0	0	0
Demon Pagong	0	0	0	0
Solor Barat	0	0	0	0
Solor Selatan	0	0	0	0
Solor Timur	0	0	0	0
Adonara Barat	0	0	0	0
Wotan Ulu Mado	0	0	0	0
Adonara Tengah	0	0	0	0
Adonara Timur	0	0	0	0
Ile Boleng	0	0	0	0
Witihama	0	0	0	0
Kelubagolit	0	0	0	0
Adonara	0	0	0	0
Flores Timur	0	0	0	0



Tabel
Table

1.11.4

Jumlah Usaha Pertanian Perorangan Peternakan Babi Menurut Kecamatan dan Tujuan Utama Pemeliharaan Ternak (unit), 2023
Number of Pig Livestock Individual Agricultural Holdings by District and Main Purpose of Raising Livestock (units), 2023

Kecamatan District	Tujuan Utama Pemeliharaan Ternak Main Purpose of Raising Livestock			Jumlah Total
	Pengembangbiakan Raising	Penggemukan Fattening	Pembibitan Breeding	
(1)	(2)	(3)	(4)	(5)
Wulanggitang	368	373	13	754
Titehena	829	22	1	852
Ilebura	137	87	0	224
Tanjung Bunga	539	26	8	573
Lewolema	355	147	0	502
Larantuka	530	356	1	887
Ile Mandiri	477	114	1	592
Demon Pagong	241	13	2	256
Solor Barat	464	234	0	698
Solor Selatan	59	34	0	93
Solor Timur	251	22	0	273
Adonara Barat	811	271	2	1084
Wotan Ulu Mado	471	261	0	732
Adonara Tengah	884	424	0	1308
Adonara Timur	674	839	0	1513
Ile Boleng	462	1352	1	1815
Witihama	462	545	0	1007
Kelubagolit	725	303	1	1029
Adonara	132	122	0	254
Flores Timur	8871	5545	30	14446

Tabel
Table

1.11.5

Jumlah Usaha Pertanian Perorangan Peternakan Domba Potong Menurut Kecamatan dan Tujuan Utama Pemeliharaan Ternak (unit), 2023
Number of Sheep Livestock Individual Agricultural Holdings by District and Main Purpose of Raising Livestock (units), 2023

Kecamatan District	Tujuan Utama Pemeliharaan Ternak Main Purpose of Raising Livestock			Jumlah Total
	Pengembangbiakan Raising	Penggemukan Fattening	Pembibitan Breeding	
(1)	(2)	(3)	(4)	(5)
Wulanggitang	0	0	0	0
Titehena	2	0	0	2
Ilebura	1	0	0	1
Tanjung Bunga	2	0	0	2
Lewolema	0	0	0	0
Larantuka	1	0	0	1
Ile Mandiri	0	0	0	0
Demon Pagong	0	0	0	0
Solor Barat	0	0	0	0
Solor Selatan	0	0	0	0
Solor Timur	10	0	0	10
Adonara Barat	2	4	0	6
Wotan Ulu Mado	1	0	0	1
Adonara Tengah	1	0	0	1
Adonara Timur	15	1	0	16
Ile Boleng	9	10	0	19
Witihama	8	6	0	14
Kelubagolit	3	0	0	3
Adonara	4	1	0	5
Flores Timur	59	22	0	81



Tabel
Table

1.11.6

Jumlah Usaha Pertanian Perorangan Peternakan Kambing Potong Menurut Kecamatan dan Tujuan Utama Pemeliharaan Ternak (unit), 2023
Number of Goat Livestock Individual Agricultural Holdings by District and Main Purpose of Raising Livestock (units), 2023

Kecamatan District	Tujuan Utama Pemeliharaan Ternak Main Purpose of Raising Livestock			Jumlah Total
	Pengembangbiakan Raising	Penggemukan Fattening	Pembibitan Breeding	
(1)	(2)	(3)	(4)	(5)
Wulanggintang	303	180	6	489
Titehena	696	10	4	710
Ilebura	362	147	3	512
Tanjung Bunga	620	18	7	645
Lewolema	61	89	2	152
Larantuka	134	63	0	197
Ile Mandiri	134	18	0	152
Demon Pagong	275	5	3	283
Solor Barat	109	668	0	777
Solor Selatan	83	58	0	141
Solor Timur	862	68	0	930
Adonara Barat	406	123	0	529
Wotan Ulu Mado	496	133	0	629
Adonara Tengah	361	33	0	394
Adonara Timur	536	270	4	810
Ile Boleng	421	601	1	1023
Witihama	868	734	1	1603
Kelubagolit	279	82	0	361
Adonara	490	104	3	597
Flores Timur	7496	3404	34	10934

Tabel
Table

1.11.7

Jumlah Usaha Pertanian Perorangan Peternakan Ayam Ras Pedaging FS Menurut Kecamatan dan Tujuan Utama Pemeliharaan Ternak (unit), 2023
Number of Final Stock Broiler Chicken Livestock Individual Agricultural Holdings by District and Main Purpose of Raising Livestock (units), 2023

Kecamatan District	Penggemukan Fattening
(1)	(2)
Wulanggitang	5
Titehena	4
Ilebura	1
Tanjung Bunga	9
Lewolema	2
Larantuka	18
Ile Mandiri	6
Demon Pagong	0
Solor Barat	5
Solor Selatan	6
Solor Timur	10
Adonara Barat	6
Wotan Ulu Mado	12
Adonara Tengah	4
Adonara Timur	10
Ile Boleng	10
Witihama	8
Kelubagolit	9
Adonara	0
Flores Timur	125



Tabel
Table

1.11.8

Jumlah Usaha Pertanian Perorangan Peternakan Ayam Ras Petelur FS Menurut Kecamatan dan Tujuan Utama Pemeliharaan Ternak (unit), 2023
Number of Final Stock Layer Chicken Livestock Individual Agricultural Holdings by District and Main Purpose of Raising Livestock (units), 2023

Kecamatan District	Produksi telur/susu/madu/kokon/liur Production of egg/milk/honey/cocoon/saliva
(1)	(2)
Wulanggitang	0
Titehena	0
Ilebura	0
Tanjung Bunga	3
Lewolema	0
Larantuka	0
Ile Mandiri	0
Demon Pagong	0
Solor Barat	0
Solor Selatan	0
Solor Timur	0
Adonara Barat	0
Wotan Ulu Mado	0
Adonara Tengah	0
Adonara Timur	1
Ile Boleng	0
Witihama	0
Kelubagolit	3
Adonara	0
Flores Timur	7

Tabel
Table

1.11.9

Jumlah Usaha Pertanian Perorangan Peternakan Itik Petelur Menurut Kecamatan dan Tujuan Utama Pemeliharaan Ternak (unit), 2023
Number of Layer Duck Livestock Individual Agricultural Holdings by District and Main Purpose of Raising Livestock (units), 2023

Kecamatan District	Tujuan Utama Pemeliharaan Ternak Main Purpose of Raising Livestock		Jumlah Total
	Pengembangbiakan Raising	Produksi telur/susu/madu/ kokon/liur Production of egg/milk/honey/ cocoon/saliva	
(1)	(2)	(3)	(4)
Wulanggitang	0	0	0
Titehena	5	0	5
Ilebura	1	0	1
Tanjung Bunga	2	0	2
Lewolema	0	0	0
Larantuka	2	0	2
Ile Mandiri	0	0	0
Demon Pagong	1	0	1
Solor Barat	1	0	1
Solor Selatan	0	0	0
Solor Timur	1	0	1
Adonara Barat	0	0	0
Wotan Ulu Mado	0	0	0
Adonara Tengah	0	0	0
Adonara Timur	1	1	2
Ile Boleng	0	0	0
Witihama	5	0	5
Kelubagolit	1	0	1
Adonara	0	0	0
Flores Timur	20	1	21



Tabel
Table

1.11.10

Jumlah Usaha Pertanian Perorangan Peternakan Puyuh Petelur Menurut Kecamatan dan Tujuan Utama Pemeliharaan Ternak (unit), 2023
Number of Layer Quail Livestock Individual Agricultural Holdings by District and Main Purpose of Raising Livestock (units), 2023

Kecamatan District	Tujuan Utama Pemeliharaan Ternak Main Purpose of Raising Livestock		Jumlah Total
	Pengembangbiakan Raising	Produksi telur/susu/madu/ kokon/liur Production of egg/milk/honey/ cocoon/saliva	
(1)	(2)	(3)	(4)
Wulanggitang	0	0	0
Titehena	0	0	0
Ilebura	0	0	0
Tanjung Bunga	0	0	0
Lewolema	0	0	0
Larantuka	0	0	0
Ile Mandiri	0	0	0
Demon Pagong	0	0	0
Solor Barat	0	0	0
Solor Selatan	0	0	0
Solor Timur	0	0	0
Adonara Barat	0	0	0
Wotan Ulu Mado	0	0	0
Adonara Tengah	0	0	0
Adonara Timur	0	0	0
Ile Boleng	0	0	0
Witihama	0	0	0
Kelubagolit	0	0	0
Adonara	0	0	0
Flores Timur	0	0	0

Tabel
Table

1.12

Jumlah Rumah Tangga Usaha Peternakan Menurut Kecamatan dan Jenis Produksi (rumah tangga), 2023
Number of Livestock Households by District and Type of Production (households), 2023

Kecamatan District	Rumah Tangga Usaha Peternakan ¹ Livestock Households ¹	Jenis Produksi Type of Production			
		Ternak Hidup/ Daging Live Livestock/ Meat	Susu Segar Fresh Milk	Telur Konsumsi Consumption Eggs	Telur Tetas Hatching Eggs
(1)	(2)	(3)	(4)	(5)	(6)
Wulanggintang	1422	1422	0	111	2
Titehena	1969	1966	0	145	30
Ilebura	764	764	0	225	0
Tanjung Bunga	1668	1667	0	360	115
Lewolema	814	812	0	8	2
Larantuka	1268	1266	0	25	3
Ile Mandiri	1139	1139	0	175	92
Demon Pagong	600	598	0	2	3
Solor Barat	1492	1490	0	14	1
Solor Selatan	285	284	0	88	14
Solor Timur	1810	1809	0	74	17
Adonara Barat	1519	1515	0	13	17
Wotan Ulu Mado	1283	1268	0	247	209
Adonara Tengah	1756	1745	0	66	75
Adonara Timur	2357	2356	0	99	10
Ile Boleng	2173	2172	0	107	9
Witihama	2347	2338	0	66	29
Kelubagolit	1494	1492	0	41	40
Adonara	1378	1377	1	47	4
Flores Timur	27538	27480	1	1913	672

Lanjutan Tabel/*Continued Table 5.12*

Kecamatan District	Jenis Produksi Type of Production				
	Mani/Semen Ternak Livestock Semen	Embrio Embryo	Liur/Sarang Saliva/Nest	Bulu Fur	Kulit Leather
(1)	(7)	(8)	(9)	(10)	(11)
Wulanggitang	0	0	0	0	0
Titehena	0	0	1	0	0
Ilebura	0	0	1	0	1
Tanjung Bunga	0	0	0	0	0
Lewolema	0	0	0	2	0
Larantuka	0	0	1	0	0
Ile Mandiri	0	0	0	0	0
Demon Pagong	0	0	0	0	0
Solor Barat	0	0	0	0	0
Solor Selatan	0	0	0	0	0
Solor Timur	0	0	0	0	0
Adonara Barat	0	0	0	0	1
Wotan Ulu Mado	0	0	0	0	0
Adonara Tengah	0	0	0	0	0
Adonara Timur	0	0	1	0	0
Ile Boleng	0	0	1	0	2
Witihama	0	0	0	0	0
Kelubagolit	0	0	0	0	0
Adonara	0	0	0	0	0
Flores Timur	0	0	5	2	4

Catatan/Note: ¹Satu Rumah Tangga Usaha Peternakan dapat memiliki lebih dari satu jenis produksi ternak untuk setiap jenis ternak yang diusahakan/*One Livestock Households can have more than one type of production for each type of livestock cultivated*

Tabel
Table

1.12.1

Jumlah Rumah Tangga Usaha Peternakan Sapi Potong Menurut Kecamatan dan Jenis Produksi (rumah tangga), 2023
Number of Beef Cattle Livestock Households by District and Type of Production (households), 2023

Kecamatan District	Rumah Tangga Usaha Peternakan Sapi Potong ¹ Beef Cattle Livestock Households ¹	Jenis Produksi Type of Production	
		Ternak Hidup/ Daging Live Livestock/Meat	Kulit Leather
(1)	(2)	(3)	(4)
Wulanggintang	124	124	0
Titehena	128	128	0
Ilebura	10	10	0
Tanjung Bunga	26	26	0
Lewolema	11	11	0
Larantuka	7	7	0
Ile Mandiri	0	0	0
Demon Pagong	17	17	0
Solor Barat	64	64	0
Solor Selatan	0	0	0
Solor Timur	13	13	0
Adonara Barat	33	33	0
Wotan Ulu Mado	32	32	0
Adonara Tengah	1	1	0
Adonara Timur	12	12	0
Ile Boleng	2	2	0
Witihama	1	1	0
Kelubagolit	16	16	0
Adonara	30	30	0
Flores Timur	527	527	0

Catatan/Note: ¹Satu Rumah Tangga Usaha Peternakan dapat memiliki lebih dari satu jenis produksi ternak untuk setiap jenis ternak yang diusahakan/One Livestock Households can have more than one type of production for each type of livestock cultivated



Tabel
Table

1.12.2

Jumlah Rumah Tangga Usaha Peternakan Sapi Perah Menurut Kecamatan dan Jenis Produksi (rumah tangga), 2023
Number of Dairy Cattle Livestock Households by District and Type of Production (households), 2023

Kecamatan District	Rumah Tangga Usaha Peternakan Sapi Perah ¹ Dairy Cattle Livestock Households ¹	Jenis Produksi Type of Production		
		Ternak Hidup/ Daging Live Livestock/Meat	Susu Segar Fresh Milk	Kulit Leather
(1)	(2)	(3)	(4)	(5)
Wulanggitang	0	0	0	0
Titehena	0	0	0	0
Ilebura	0	0	0	0
Tanjung Bunga	0	0	0	0
Lewolema	0	0	0	0
Larantuka	0	0	0	0
Ile Mandiri	0	0	0	0
Demon Pagong	0	0	0	0
Solor Barat	0	0	0	0
Solor Selatan	0	0	0	0
Solor Timur	0	0	0	0
Adonara Barat	0	0	0	0
Wotan Ulu Mado	0	0	0	0
Adonara Tengah	0	0	0	0
Adonara Timur	0	0	0	0
Ile Boleng	0	0	0	0
Witihama	0	0	0	0
Kelubagolit	0	0	0	0
Adonara	0	0	0	0
Flores Timur	0	0	0	0

Catatan/Note: ¹Satu Rumah Tangga Usaha Peternakan dapat memiliki lebih dari satu jenis produksi ternak untuk setiap jenis ternak yang diusahakan/One Livestock Households can have more than one type of production for each type of livestock cultivated

Tabel
Table

1.12.3

Jumlah Rumah Tangga Usaha Peternakan Kerbau Potong Menurut Kecamatan dan Jenis Produksi (rumah tangga), 2023
Number of Beef Buffalo Livestock Households by District and Type of Production (households), 2023

Kecamatan District	Rumah Tangga Usaha Peternakan Kerbau Potong ¹ Beef Buffalo Livestock Households ¹	Jenis Produksi Type of Production	
		Ternak Hidup/ Daging Live Livestock/Meat	Kulit Leather
(1)	(2)	(3)	(4)
Wulanggitang	0	0	0
Titehena	0	0	0
Ilebura	0	0	0
Tanjung Bunga	0	0	0
Lewolema	0	0	0
Larantuka	0	0	0
Ile Mandiri	0	0	0
Demon Pagong	0	0	0
Solor Barat	0	0	0
Solor Selatan	0	0	0
Solor Timur	0	0	0
Adonara Barat	0	0	0
Wotan Ulu Mado	0	0	0
Adonara Tengah	0	0	0
Adonara Timur	0	0	0
Ile Boleng	0	0	0
Witihama	0	0	0
Kelubagolit	0	0	0
Adonara	0	0	0
Flores Timur	0	0	0

Catatan/Note: ¹Satu Rumah Tangga Usaha Peternakan dapat memiliki lebih dari satu jenis produksi ternak untuk setiap jenis ternak yang diusahakan/One Livestock Households can have more than one type of production for each type of livestock cultivated



Tabel
Table

1.12.4

Jumlah Rumah Tangga Usaha Peternakan Babi Menurut Kecamatan dan Jenis Produksi (rumah tangga), 2023
Number of Pig Livestock Households by District and Type of Production (households), 2023

Kecamatan District	Rumah Tangga Usaha Peternakan Babi ¹ Pig Livestock Households ¹	Jenis Produksi Type of Production	
		Ternak Hidup/ Daging Live Livestock/Meat	Kulit Leather
(1)	(2)	(3)	(4)
Wulanggitang	753	753	0
Titehena	851	851	0
Ilebura	223	223	0
Tanjung Bunga	555	555	0
Lewolema	496	496	0
Larantuka	884	884	0
Ile Mandiri	585	585	0
Demon Pagong	254	254	0
Solor Barat	695	695	0
Solor Selatan	93	93	0
Solor Timur	266	266	0
Adonara Barat	1081	1080	1
Wotan Ulu Mado	732	732	0
Adonara Tengah	1293	1293	0
Adonara Timur	1479	1479	0
Ile Boleng	1802	1802	0
Witihama	998	998	0
Kelubagolit	980	980	0
Adonara	252	252	0
Flores Timur	14272	14271	1

Catatan/Note: ¹Satu Rumah Tangga Usaha Peternakan dapat memiliki lebih dari satu jenis produksi ternak untuk setiap jenis ternak yang diusahakan/One Livestock Households can have more than one type of production for each type of livestock cultivated

Tabel
Table

1.12.5

Jumlah Rumah Tangga Usaha Peternakan Domba Potong Menurut Kecamatan dan Jenis Produksi (rumah tangga), 2023
Number of Sheep Livestock Households by District and Type of Production (households), 2023

Kecamatan District	Rumah Tangga Usaha Peternakan Domba Potong ¹ Sheep Livestock Households ¹	Jenis Produksi Type of Production		
		Ternak Hidup/ Daging Live Livestock/Meat	Bulu Fur	Kulit Leather
(1)	(2)	(3)	(4)	(5)
Wulanggitang	0	0	0	0
Titehena	2	2	0	0
Ilebura	1	1	0	0
Tanjung Bunga	2	2	0	0
Lewolema	0	0	0	0
Larantuka	1	1	0	0
Ile Mandiri	0	0	0	0
Demon Pagong	0	0	0	0
Solor Barat	0	0	0	0
Solor Selatan	0	0	0	0
Solor Timur	10	10	0	0
Adonara Barat	6	6	0	0
Wotan Ulu Mado	1	1	0	0
Adonara Tengah	1	1	0	0
Adonara Timur	16	16	0	0
Ile Boleng	19	19	0	0
Witihama	14	14	0	0
Kelubagolit	3	3	0	0
Adonara	5	5	0	0
Flores Timur	81	81	0	0

Catatan/Note: ¹Satu Rumah Tangga Usaha Peternakan dapat memiliki lebih dari satu jenis produksi ternak untuk setiap jenis ternak yang diusahakan/One Livestock Households can have more than one type of production for each type of livestock cultivated



Tabel
Table

1.12.6

Jumlah Rumah Tangga Usaha Peternakan Kambing Potong Menurut Kecamatan dan Jenis Produksi (rumah tangga), 2023
Number of Goat Livestock Households by District and Type of Production (households), 2023

Kecamatan District	Rumah Tangga Usaha Peternakan Kambing Potong ¹ Goat Livestock Households ¹	Jenis Produksi Type of Production		
		Ternak Hidup/ Daging Live Livestock/Meat	Bulu Fur	Kulit Leather
(1)	(2)	(3)	(4)	(5)
Wulanggitang	487	487	0	0
Titehena	710	710	0	0
Ilebura	511	510	0	1
Tanjung Bunga	626	626	0	0
Lewolema	152	152	0	0
Larantuka	197	197	0	0
Ile Mandiri	152	152	0	0
Demon Pagong	277	277	0	0
Solor Barat	770	770	0	0
Solor Selatan	139	139	0	0
Solor Timur	913	913	0	0
Adonara Barat	529	529	0	0
Wotan Ulu Mado	628	628	0	0
Adonara Tengah	388	388	0	0
Adonara Timur	799	799	0	0
Ile Boleng	1019	1017	0	2
Witihama	1593	1593	0	0
Kelubagolit	354	354	0	0
Adonara	590	590	0	0
Flores Timur	10834	10831	0	3

Catatan/Note: ¹Satu Rumah Tangga Usaha Peternakan dapat memiliki lebih dari satu jenis produksi ternak untuk setiap jenis ternak yang diusahakan/One Livestock Households can have more than one type of production for each type of livestock cultivated

Tabel
Table

1.12.7

Jumlah Rumah Tangga Usaha Peternakan Ayam Ras Pedaging FS Menurut Kecamatan dan Jenis Produksi (rumah tangga), 2023
Number of Final Stock Broiler Chicken Livestock Households by District and Type of Production (households), 2023

Kecamatan District	Rumah Tangga Usaha Peternakan Ayam Ras Pedaging FS ¹ FS Broiler Chicken Livestock Households ¹	Jenis Produksi Type of Production	
		Ternak Hidup/ Daging Live Livestock/Meat	Bulu Fur
(1)	(2)	(3)	(4)
Wulanggintang	5	5	0
Titehena	4	4	0
Ilebura	1	1	0
Tanjung Bunga	9	9	0
Lewolema	2	2	0
Larantuka	18	18	0
Ile Mandiri	6	6	0
Demon Pagong	0	0	0
Solor Barat	5	5	0
Solor Selatan	6	6	0
Solor Timur	10	10	0
Adonara Barat	6	6	0
Wotan Ulu Mado	12	12	0
Adonara Tengah	4	4	0
Adonara Timur	10	10	0
Ile Boleng	10	10	0
Witihama	8	8	0
Kelubagolit	9	9	0
Adonara	0	0	0
Flores Timur	125	125	0

Catatan/Note: ¹Satu Rumah Tangga Usaha Peternakan dapat memiliki lebih dari satu jenis produksi ternak untuk setiap jenis ternak yang diusahakan/One Livestock Households can have more than one type of production for each type of livestock cultivated



Tabel
Table

1.12.8

Jumlah Rumah Tangga Usaha Peternakan Ayam Ras Petelur FS Menurut Kecamatan dan Jenis Produksi (rumah tangga), 2023
Number of Final Stock Layer Chicken Livestock Households by District and Type of Production (households), 2023

Kecamatan District	Rumah Tangga Usaha Peternakan Ayam Ras Petelur FS ¹ FS Layer Chicken Livestock Households ¹	Jenis Produksi Type of Production		
		Ternak Hidup/ Daging Live Livestock/Meat	Telur Konsumsi Consumption Eggs	Bulu Fur
(1)	(2)	(3)	(4)	(5)
Wulanggitang	0	0	0	0
Titehena	0	0	0	0
Ilebura	0	0	0	0
Tanjung Bunga	4	3	1	0
Lewolema	0	0	0	0
Larantuka	0	0	0	0
Ile Mandiri	0	0	0	0
Demon Pagong	0	0	0	0
Solor Barat	0	0	0	0
Solor Selatan	0	0	0	0
Solor Timur	0	0	0	0
Adonara Barat	0	0	0	0
Wotan Ulu Mado	0	0	0	0
Adonara Tengah	0	0	0	0
Adonara Timur	2	1	1	0
Ile Boleng	0	0	0	0
Witihama	0	0	0	0
Kelubagolit	4	3	1	0
Adonara	0	0	0	0
Flores Timur	10	7	3	0

Catatan/Note: ¹Satu Rumah Tangga Usaha Peternakan dapat memiliki lebih dari satu jenis produksi ternak untuk setiap jenis ternak yang diusahakan/One Livestock Households can have more than one type of production for each type of livestock cultivated

Tabel
Table

1.12.9

Jumlah Rumah Tangga Usaha Peternakan Itik Petelur Menurut Kecamatan dan Jenis Produksi (rumah tangga), 2023
Number of Layer Duck Livestock Households by District and Type of Production (households), 2023

Kecamatan District	Rumah Tangga Usaha Peternakan Itik Petelur ¹ Layer Duck Livestock Households ¹	Jenis Produksi Type of Production			
		Ternak Hidup/ Daging Live Livestock/Meat	Telur Konsumsi Consumption Eggs	Telur Tetas Hatching Eggs	Bulu Fur
(1)	(2)	(3)	(4)	(5)	(6)
Wulangitang	0	0	0	0	0
Titehena	6	5	0	1	0
Ilebura	2	1	1	0	0
Tanjung Bunga	2	2	0	0	0
Lewolema	0	0	0	0	0
Larantuka	3	2	1	0	0
Ile Mandiri	0	0	0	0	0
Demon Pagong	1	1	0	0	0
Solor Barat	1	1	0	0	0
Solor Selatan	0	0	0	0	0
Solor Timur	1	1	0	0	0
Adonara Barat	0	0	0	0	0
Wotan Ulu Mado	0	0	0	0	0
Adonara Tengah	0	0	0	0	0
Adonara Timur	3	2	0	1	0
Ile Boleng	0	0	0	0	0
Witihama	7	5	0	2	0
Kelubagolit	1	1	0	0	0
Adonara	0	0	0	0	0
Flores Timur	27	21	2	4	0

Catatan/Note: ¹Satu Rumah Tangga Usaha Peternakan dapat memiliki lebih dari satu jenis produksi ternak untuk setiap jenis ternak yang diusahakan/One Livestock Households can have more than one type of production for each type of livestock cultivated



Tabel
Table

1.12.10

Jumlah Rumah Tangga Usaha Peternakan Puyuh Petelur Menurut Kecamatan dan Jenis Produksi (rumah tangga), 2023
Number of Layer Quail Livestock Households by District and Type of Production (households), 2023

Kecamatan District	Rumah Tangga Usaha Peternakan Puyuh Petelur ¹ Layer Quail Livestock Households ¹	Jenis Produksi Type of Production		
		Ternak Hidup/ Daging Live Livestock/Meat	Telur Konsumsi Consumption Eggs	Telur Tetas Hatching Eggs
(1)	(2)	(3)	(4)	(5)
Wulanggitang	0	0	0	0
Titehena	0	0	0	0
Ilebura	0	0	0	0
Tanjung Bunga	0	0	0	0
Lewolema	0	0	0	0
Larantuka	0	0	0	0
Ile Mandiri	0	0	0	0
Demon Pagong	0	0	0	0
Solor Barat	0	0	0	0
Solor Selatan	0	0	0	0
Solor Timur	0	0	0	0
Adonara Barat	0	0	0	0
Wotan Ulu Mado	0	0	0	0
Adonara Tengah	0	0	0	0
Adonara Timur	0	0	0	0
Ile Boleng	0	0	0	0
Witihama	0	0	0	0
Kelubagolit	0	0	0	0
Adonara	0	0	0	0
Flores Timur	0	0	0	0

Catatan/Note: ¹Satu Rumah Tangga Usaha Peternakan dapat memiliki lebih dari satu jenis produksi ternak untuk setiap jenis ternak yang diusahakan/One Livestock Households can have more than one type of production for each type of livestock cultivated

Tabel
Table

1.13

Jumlah Usaha Pertanian Perorangan Peternakan Menurut Kecamatan dan Jenis Produksi (unit), 2023
Number of Livestock Individual Agricultural Holdings by District and Type of Production (units), 2023

Kecamatan District	Usaha Pertanian Perorangan Peternakan ¹ Livestock Individual Agricultural Holdings ²	Jenis Produksi Type of Production			
		Ternak Hidup/ Daging Live Livestock/ Meat	Susu Segar Fresh Milk	Telur Konsumsi Consumption Eggs	Telur Tetas Hatching Eggs
(1)	(2)	(3)	(4)	(5)	(6)
Wulanggitang	1431	1431	0	111	2
Titehena	1977	1974	0	145	30
Ilebura	769	769	0	225	0
Tanjung Bunga	1836	1835	0	366	117
Lewolema	823	821	0	8	2
Larantuka	1279	1277	0	27	3
Ile Mandiri	1157	1157	0	175	92
Demon Pagong	609	607	0	2	3
Solor Barat	1515	1513	0	14	1
Solor Selatan	293	292	0	90	14
Solor Timur	1845	1843	0	74	17
Adonara Barat	1524	1520	0	13	17
Wotan Ulu Mado	1286	1271	0	247	209
Adonara Tengah	1785	1774	0	66	75
Adonara Timur	2427	2426	0	99	10
Ile Boleng	2198	2197	0	107	9
Witihama	2378	2369	0	66	29
Kelubagolit	1647	1645	0	41	40
Adonara	1555	1554	1	47	4
Flores Timur	28334	28275	1	1923	674



Lanjutan Tabel/Continued Table 5.13

Kecamatan District	Jenis Produksi Type of Production				
	Mani/Semen Ternak Livestock Semen	Embrio Embryo	Liur/Sarang Saliva/Nest	Bulu Fur	Kulit Leather
(1)	(7)	(8)	(9)	(10)	(11)
Wulanggitang	0	0	0	0	0
Titehena	0	0	1	0	0
Ilebura	0	0	1	0	1
Tanjung Bunga	0	0	0	0	0
Lewolema	0	0	0	2	0
Larantuka	0	0	1	0	0
Ile Mandiri	0	0	0	0	0
Demon Pagong	0	0	0	0	0
Solor Barat	0	0	0	0	0
Solor Selatan	0	0	0	0	0
Solor Timur	0	0	0	0	0
Adonara Barat	0	0	0	0	1
Wotan Ulu Mado	0	0	0	0	0
Adonara Tengah	0	0	0	0	0
Adonara Timur	0	0	1	0	0
Ile Boleng	0	0	1	0	2
Witihama	0	0	0	0	0
Kelubagolit	0	0	0	0	0
Adonara	0	0	0	0	0
Flores Timur	0	0	5	2	4

Catatan/Note: ¹Satu UTP Peternakan dapat memiliki lebih dari satu jenis produksi ternak untuk setiap jenis ternak yang diusahakan/
One Livestock Individual Agricultural Holdings can have more than one type of production for each type of livestock cultivated

Tabel
Table

1.13.1

Jumlah Usaha Pertanian Perorangan Peternakan Sapi Potong Menurut Kecamatan dan Jenis Produksi (unit), 2023
Number of Beef Cattle Livestock Individual Agricultural Holdings by District and Type of Production (units), 2023

Kecamatan District	Usaha Pertanian Perorangan Peternakan Sapi Potong ¹ Beef Cattle Livestock Individual Agricultural Holdings ¹	Jenis Produksi Type of Production	
		Ternak Hidup/ Daging Live Livestock/Meat	Kulit Leather
(1)	(2)	(3)	(4)
Wulanggintang	125	125	0
Titehena	128	128	0
Ilebura	10	10	0
Tanjung Bunga	26	26	0
Lewolema	11	11	0
Larantuka	7	7	0
Ile Mandiri	0	0	0
Demon Pagong	17	17	0
Solor Barat	65	65	0
Solor Selatan	0	0	0
Solor Timur	13	13	0
Adonara Barat	33	33	0
Wotan Ulu Mado	32	32	0
Adonara Tengah	1	1	0
Adonara Timur	12	12	0
Ile Boleng	2	2	0
Witihama	1	1	0
Kelubagolit	17	17	0
Adonara	30	30	0
Flores Timur	530	530	0

Catatan/Note: ¹Satu UTP Peternakan dapat memiliki lebih dari satu jenis produksi ternak untuk setiap jenis ternak yang diusahakan/
One Livestock Individual Agricultural Holdings can have more than one type of production for each type of livestock cultivated



Tabel
Table

1.13.2

Jumlah Usaha Pertanian Perorangan Peternakan Sapi Perah Menurut Kecamatan dan Jenis Produksi (unit), 2023
Number of Dairy Cattle Livestock Individual Agricultural Holdings by District and Type of Production (units), 2023

Kecamatan District	Usaha Pertanian Perorangan Peternakan Sapi Perah ¹ Dairy Cattle Livestock Individual Agricultural Holdings ¹	Jenis Produksi Type of Production		
		Ternak Hidup/ Daging Live Livestock/Meat	Susu Segar Fresh Milk	Kulit Leather
(1)	(2)	(3)	(4)	(5)
Wulanggitang	0	0	0	0
Titehena	0	0	0	0
Ilebura	0	0	0	0
Tanjung Bunga	0	0	0	0
Lewolema	0	0	0	0
Larantuka	0	0	0	0
Ile Mandiri	0	0	0	0
Demon Pagong	0	0	0	0
Solor Barat	0	0	0	0
Solor Selatan	0	0	0	0
Solor Timur	0	0	0	0
Adonara Barat	0	0	0	0
Wotan Ulu Mado	0	0	0	0
Adonara Tengah	0	0	0	0
Adonara Timur	0	0	0	0
Ile Boleng	0	0	0	0
Witihama	0	0	0	0
Kelubagolit	0	0	0	0
Adonara	0	0	0	0
Flores Timur	0	0	0	0

Catatan/Note: ¹Satu UTP Peternakan dapat memiliki lebih dari satu jenis produksi ternak untuk setiap jenis ternak yang diusahakan/
One Livestock Individual Agricultural Holdings can have more than one type of production for each type of livestock cultivated

Tabel
Table

1.13.3

Jumlah Usaha Pertanian Perorangan Peternakan Kerbau Potong Menurut Kecamatan dan Jenis Produksi (unit), 2023
Number of Beef Buffalo Livestock Individual Agricultural Holdings by District and Type of Production (units), 2023

Kecamatan District	Usaha Pertanian Perorangan Peternakan Kerbau Potong ¹ Beef Buffalo Livestock Individual Agricultural Holdings ¹	Jenis Produksi Type of Production	
		Ternak Hidup/ Daging Live Livestock/Meat	Kulit Leather
(1)	(2)	(3)	(4)
Wulanggintang	0	0	0
Titehena	0	0	0
Ilebura	0	0	0
Tanjung Bunga	0	0	0
Lewolema	0	0	0
Larantuka	0	0	0
Ile Mandiri	0	0	0
Demon Pagong	0	0	0
Solor Barat	0	0	0
Solor Selatan	0	0	0
Solor Timur	0	0	0
Adonara Barat	0	0	0
Wotan Ulu Mado	0	0	0
Adonara Tengah	0	0	0
Adonara Timur	0	0	0
Ile Boleng	0	0	0
Witihama	0	0	0
Kelubagolit	0	0	0
Adonara	0	0	0
Flores Timur	0	0	0

Catatan/Note: ¹Satu UTP Peternakan dapat memiliki lebih dari satu jenis produksi ternak untuk setiap jenis ternak yang diusahakan/
One Livestock Individual Agricultural Holdings can have more than one type of production for each type of livestock cultivated



Tabel
Table

1.13.4

Jumlah Usaha Pertanian Perorangan Peternakan Babi Menurut Kecamatan dan Jenis Produksi (unit), 2023
Number of Pig Livestock Individual Agricultural Holdings by District and Type of Production (units), 2023

Kecamatan District	Usaha Pertanian Perorangan Peternakan Babi ¹ Pig Livestock Individual Agricultural Holdings ¹	Jenis Produksi Type of Production	
		Ternak Hidup/ Daging Live Livestock/Meat	Kulit Leather
(1)	(2)	(3)	(4)
Wulanggitang	754	754	0
Titehena	852	852	0
Ilebura	224	224	0
Tanjung Bunga	573	573	0
Lewolema	502	502	0
Larantuka	887	887	0
Ile Mandiri	592	592	0
Demon Pagong	256	256	0
Solor Barat	698	698	0
Solor Selatan	93	93	0
Solor Timur	273	273	0
Adonara Barat	1084	1083	1
Wotan Ulu Mado	732	732	0
Adonara Tengah	1308	1308	0
Adonara Timur	1513	1513	0
Ile Boleng	1815	1815	0
Witihama	1007	1007	0
Kelubagolit	1029	1029	0
Adonara	254	254	0
Flores Timur	14446	14445	1

Catatan/Note: ¹Satu UTP Peternakan dapat memiliki lebih dari satu jenis produksi ternak untuk setiap jenis ternak yang diusahakan/
One Livestock Individual Agricultural Holdings can have more than one type of production for each type of livestock cultivated

Tabel
Table

1.13.5

Jumlah Usaha Pertanian Perorangan Peternakan Domba Potong Menurut Kecamatan dan Jenis Produksi (unit), 2023
Number of Sheep Livestock Individual Agricultural Holdings by District and Type of Production (units), 2023

Kecamatan District	Usaha Pertanian Perorangan Peternakan Domba Potong ¹ Sheep Livestock Individual Agricultural Holdings ¹	Jenis Produksi Type of Production		
		Ternak Hidup/ Daging Live Livestock/Meat	Bulu Fur	Kulit Leather
(1)	(2)	(3)	(4)	(5)
Wulanggitang	0	0	0	0
Titehena	2	2	0	0
Ilebura	1	1	0	0
Tanjung Bunga	2	2	0	0
Lewolema	0	0	0	0
Larantuka	1	1	0	0
Ile Mandiri	0	0	0	0
Demon Pagong	0	0	0	0
Solor Barat	0	0	0	0
Solor Selatan	0	0	0	0
Solor Timur	10	10	0	0
Adonara Barat	6	6	0	0
Wotan Ulu Mado	1	1	0	0
Adonara Tengah	1	1	0	0
Adonara Timur	16	16	0	0
Ile Boleng	19	19	0	0
Witihama	14	14	0	0
Kelubagolit	3	3	0	0
Adonara	5	5	0	0
Flores Timur	81	81	0	0

Catatan/Note: ¹Satu UTP Peternakan dapat memiliki lebih dari satu jenis produksi ternak untuk setiap jenis ternak yang diusahakan/
One Livestock Individual Agricultural Holdings can have more than one type of production for each type of livestock cultivated



Tabel
Table

1.13.6

Jumlah Usaha Pertanian Perorangan Peternakan Kambing Potong Menurut Kecamatan dan Jenis Produksi (unit), 2023
Number of Goat Livestock Individual Agricultural Holdings by District and Type of Production (units), 2023

Kecamatan District	Usaha Pertanian Perorangan Peternakan Kambing Potong ¹ Goat Livestock Individual Agricultural Holdings ¹	Jenis Produksi Type of Production		
		Ternak Hidup/ Daging Live Livestock/Meat	Bulu Fur	Kulit Leather
(1)	(2)	(3)	(4)	(5)
Wulanggitang	489	489	0	0
Titehena	710	710	0	0
Ilebura	513	512	0	1
Tanjung Bunga	645	645	0	0
Lewolema	152	152	0	0
Larantuka	197	197	0	0
Ile Mandiri	152	152	0	0
Demon Pagong	283	283	0	0
Solor Barat	777	777	0	0
Solor Selatan	141	141	0	0
Solor Timur	930	930	0	0
Adonara Barat	529	529	0	0
Wotan Ulu Mado	629	629	0	0
Adonara Tengah	394	394	0	0
Adonara Timur	810	810	0	0
Ile Boleng	1025	1023	0	2
Witihama	1603	1603	0	0
Kelubagolit	361	361	0	0
Adonara	597	597	0	0
Flores Timur	10937	10934	0	3

Catatan/Note: ¹Satu UTP Peternakan dapat memiliki lebih dari satu jenis produksi ternak untuk setiap jenis ternak yang diusahakan/
One Livestock Individual Agricultural Holdings can have more than one type of production for each type of livestock cultivated

Tabel
Table

1.13.7

Jumlah Usaha Pertanian Perorangan Peternakan Ayam Ras Pedaging FS Menurut Kecamatan dan Jenis Produksi (unit), 2023
Number of Final Stock Broiler Chicken Livestock Individual Agricultural Holdings by District and Type of Production (units), 2023

Kecamatan District	Usaha Pertanian Perorangan Peternakan Ayam Ras Pedaging FS ¹ FS Broiler Chicken Livestock Individual Agricultural Holdings ¹	Jenis Produksi Type of Production	
		Ternak Hidup/ Daging Live Livestock/Meat	Bulu Fur
(1)	(2)	(3)	(4)
Wulanggintang	5	5	0
Titehena	4	4	0
Ilebura	1	1	0
Tanjung Bunga	9	9	0
Lewolema	2	2	0
Larantuka	18	18	0
Ile Mandiri	6	6	0
Demon Pagong	0	0	0
Solor Barat	5	5	0
Solor Selatan	6	6	0
Solor Timur	10	10	0
Adonara Barat	6	6	0
Wotan Ulu Mado	12	12	0
Adonara Tengah	4	4	0
Adonara Timur	10	10	0
Ile Boleng	10	10	0
Witihama	8	8	0
Kelubagolit	9	9	0
Adonara	0	0	0
Flores Timur	125	125	0

Catatan/Note: ¹Satu UTP Peternakan dapat memiliki lebih dari satu jenis produksi ternak untuk setiap jenis ternak yang diusahakan/
One Livestock Individual Agricultural Holdings can have more than one type of production for each type of livestock cultivated



Tabel
Table

1.13.8

Jumlah Usaha Pertanian Perorangan Peternakan Ayam Ras Petelur FS Menurut Kecamatan dan Jenis Produksi (unit), 2023
Number of Final Stock Layer Chicken Livestock Individual Agricultural Holdings by District and Type of Production (units), 2023

Kecamatan District	Usaha Pertanian Perorangan Peternakan Ayam Ras Petelur FS ¹ FS Layer Chicken Livestock Individual Agricultural Holdings ¹	Jenis Produksi Type of Production		
		Ternak Hidup/ Daging Live Livestock/Meat	Telur Konsumsi Consumption Eggs	Bulu Fur
(1)	(2)	(3)	(4)	(5)
Wulanggitang	0	0	0	0
Titehena	0	0	0	0
Ilebura	0	0	0	0
Tanjung Bunga	4	3	1	0
Lewolema	0	0	0	0
Larantuka	0	0	0	0
Ile Mandiri	0	0	0	0
Demon Pagong	0	0	0	0
Solor Barat	0	0	0	0
Solor Selatan	0	0	0	0
Solor Timur	0	0	0	0
Adonara Barat	0	0	0	0
Wotan Ulu Mado	0	0	0	0
Adonara Tengah	0	0	0	0
Adonara Timur	2	1	1	0
Ile Boleng	0	0	0	0
Witihama	0	0	0	0
Kelubagolit	4	3	1	0
Adonara	0	0	0	0
Flores Timur	10	7	3	0

Catatan/Note: ¹Satu UTP Peternakan dapat memiliki lebih dari satu jenis produksi ternak untuk setiap jenis ternak yang diusahakan/
One Livestock Individual Agricultural Holdings can have more than one type of production for each type of livestock cultivated

Tabel
Table

1.13.9

Jumlah Usaha Pertanian Perorangan Peternakan Itik Petelur Menurut Kecamatan dan Jenis Produksi (unit), 2023
Number of Layer Duck Livestock Individual Agricultural Holdings by District and Type of Production (units), 2023

Kecamatan District	Usaha Pertanian Perorangan Peternakan Itik Petelur ¹ Layer Duck Livestock Individual Agricultural Holdings ¹	Jenis Produksi Type of Production			
		Ternak Hidup/ Daging Live Livestock/Meat	Telur Konsumsi Consumption Eggs	Telur Tetas Hatching Eggs	Bulu Fur
(1)	(2)	(3)	(4)	(5)	(6)
Wulanggitang	0	0	0	0	0
Titehena	6	5	0	1	0
Ilebura	2	1	1	0	0
Tanjung Bunga	2	2	0	0	0
Lewolema	0	0	0	0	0
Larantuka	3	2	1	0	0
Ile Mandiri	0	0	0	0	0
Demon Pagong	1	1	0	0	0
Solor Barat	1	1	0	0	0
Solor Selatan	0	0	0	0	0
Solor Timur	1	1	0	0	0
Adonara Barat	0	0	0	0	0
Wotan Ulu Mado	0	0	0	0	0
Adonara Tengah	0	0	0	0	0
Adonara Timur	3	2	0	1	0
Ile Boleng	0	0	0	0	0
Witihama	7	5	0	2	0
Kelubagolit	1	1	0	0	0
Adonara	0	0	0	0	0
Flores Timur	27	21	2	4	0

Catatan/Note: ¹Satu UTP Peternakan dapat memiliki lebih dari satu jenis produksi ternak untuk setiap jenis ternak yang diusahakan/
One Livestock Individual Agricultural Holdings can have more than one type of production for each type of livestock cultivated



Tabel
Table

1.13.10

Jumlah Usaha Pertanian Perorangan Peternakan Puyuh Petelur Menurut Kecamatan dan Jenis Produksi (unit), 2023
Number of Layer Quail Livestock Individual Agricultural Holdings by District and Type of Production (units), 2023

Kecamatan District	Usaha Pertanian Perorangan Peternakan Puyuh Petelur ¹ Layer Quail Livestock Individual Agricultural Holdings ¹	Jenis Produksi Type of Production		
		Ternak Hidup/ Daging Live Livestock/Meat	Telur Konsumsi Consumption Eggs	Telur Tetas Hatching Eggs
(1)	(2)	(3)	(4)	(5)
Wulanggitang	0	0	0	0
Titehena	0	0	0	0
Ilebura	0	0	0	0
Tanjung Bunga	0	0	0	0
Lewolema	0	0	0	0
Larantuka	0	0	0	0
Ile Mandiri	0	0	0	0
Demon Pagong	0	0	0	0
Solor Barat	0	0	0	0
Solor Selatan	0	0	0	0
Solor Timur	0	0	0	0
Adonara Barat	0	0	0	0
Wotan Ulu Mado	0	0	0	0
Adonara Tengah	0	0	0	0
Adonara Timur	0	0	0	0
Ile Boleng	0	0	0	0
Witihama	0	0	0	0
Kelubagolit	0	0	0	0
Adonara	0	0	0	0
Flores Timur	0	0	0	0

Catatan/Note: ¹Satu UTP Peternakan dapat memiliki lebih dari satu jenis produksi ternak untuk setiap jenis ternak yang diusahakan/
One Livestock Individual Agricultural Holdings can have more than one type of production for each type of livestock cultivated

Tabel
Table

1.14

Jumlah Rumah Tangga Usaha Peternakan Menurut Kecamatan dan Pemanfaatan Produksi (rumah tangga), 2023
Number of Livestock Households by District and Production Utilization (households), 2023

Kecamatan District	Rumah Tangga Usaha Peternakan ¹ Livestock Households ¹	Pemanfaatan Produksi Production Utilization			
		Seluruhnya Dijual Sold Entirely	Sebagian Besar Dijual Mainly for Sale	Sebagian Besar di Konsumsi Sendiri Mainly for Own Consumption	Belum Dijual Not Yet Being Sold
(1)	(2)	(3)	(4)	(5)	(6)
Wulangitang	1422	339	159	332	915
Titehena	1969	257	267	235	1528
Ilebura	764	83	148	86	556
Tanjung Bunga	1668	281	532	497	863
Lewolema	814	90	70	191	594
Larantuka	1268	427	445	102	503
Ile Mandiri	1139	15	117	56	1026
Demon Pagong	600	57	37	102	466
Solor Barat	1492	306	216	157	1223
Solor Selatan	285	28	101	162	39
Solor Timur	1810	302	814	237	703
Adonara Barat	1519	121	206	32	1268
Wotan Ulu Mado	1283	157	272	250	923
Adonara Tengah	1756	644	356	71	1003
Adonara Timur	2357	841	1114	106	545
Ile Boleng	2173	308	233	239	1648
Witihama	2347	147	524	786	1329
Kelubagolit	1494	144	182	102	1201
Adonara	1378	179	263	313	838
Flores Timur	27538	4726	6056	4056	17171

Catatan/Note: ¹Satu Rumah Tangga Usaha Peternakan dapat memanfaatkan produksi lebih dari satu pemanfaatan mengikuti jumlah jenis ternak yang diusahakan/One Livestock Households can utilized production more than one utilization depending number of type of livestock cultivated



Tabel
Table

1.14.1

Jumlah Rumah Tangga Usaha Peternakan Sapi Potong Menurut Kecamatan dan Pemanfaatan Produksi (rumah tangga), 2023
Number of Beef Cattle Livestock Households by District and Production Utilization (households), 2023

Kecamatan District	Pemanfaatan Produksi Production Utilization				Jumlah Total
	Seluruhnya Dijual Sold Entirely	Sebagian Besar Dijual Mainly for Sale	Sebagian Besar di Konsumsi Sendiri Mainly for Own Consumption	Belum Dijual Not Yet Being Sold	
(1)	(2)	(3)	(4)	(5)	(6)
Wulanggitang	37	10	2	75	124
Titehena	28	32	1	67	128
Ilebura	1	1	0	8	10
Tanjung Bunga	11	4	0	11	26
Lewolema	3	0	1	7	11
Larantuka	2	3	0	2	7
Ile Mandiri	0	0	0	0	0
Demon Pagong	1	3	0	13	17
Solor Barat	6	5	0	53	64
Solor Selatan	0	0	0	0	0
Solor Timur	3	0	1	9	13
Adonara Barat	5	3	0	25	33
Wotan Ulu Mado	3	11	0	18	32
Adonara Tengah	0	0	0	1	1
Adonara Timur	6	5	0	1	12
Ile Boleng	0	0	0	2	2
Witihama	0	1	0	0	1
Kelubagolit	4	1	1	10	16
Adonara	15	6	0	9	30
Flores Timur	125	85	6	311	527

Tabel
Table

1.14.2

Jumlah Rumah Tangga Usaha Peternakan Sapi Perah Menurut Kecamatan dan Pemanfaatan Produksi (rumah tangga), 2023
Number of Dairy Cattle Livestock Households by District and Production Utilization (households), 2023

Kecamatan <i>District</i>	Pemanfaatan Produksi <i>Production Utilization</i>				Jumlah <i>Total</i>
	Seluruhnya Dijual <i>Sold Entirely</i>	Sebagian Besar Dijual <i>Mainly for Sale</i>	Sebagian Besar di Konsumsi Sendiri <i>Mainly for Own Consumption</i>	Belum Dijual <i>Not Yet Being Sold</i>	
(1)	(2)	(3)	(4)	(5)	(6)
Wulanggintang	0	0	0	0	0
Titehena	0	0	0	0	0
Ilebura	0	0	0	0	0
Tanjung Bunga	0	0	0	0	0
Lewolema	0	0	0	0	0
Larantuka	0	0	0	0	0
Ile Mandiri	0	0	0	0	0
Demon Pagong	0	0	0	0	0
Solor Barat	0	0	0	0	0
Solor Selatan	0	0	0	0	0
Solor Timur	0	0	0	0	0
Adonara Barat	0	0	0	0	0
Wotan Ulu Mado	0	0	0	0	0
Adonara Tengah	0	0	0	0	0
Adonara Timur	0	0	0	0	0
Ile Boleng	0	0	0	0	0
Witihama	0	0	0	0	0
Kelubagolit	0	0	0	0	0
Adonara	0	0	0	0	0
Flores Timur	0	0	0	0	0



Tabel
Table

1.14.3

Jumlah Rumah Tangga Usaha Peternakan Kerbau Potong Menurut Kecamatan dan Pemanfaatan Produksi (rumah tangga), 2023
Number of Beef Buffalo Livestock Households by District and Production Utilization (households), 2023

Kecamatan <i>District</i>	Pemanfaatan Produksi <i>Production Utilization</i>				Jumlah <i>Total</i>
	Seluruhnya Dijual <i>Sold Entirely</i>	Sebagian Besar Dijual <i>Mainly for Sale</i>	Sebagian Besar di Konsumsi Sendiri <i>Mainly for Own Consumption</i>	Belum Dijual <i>Not Yet Being Sold</i>	
(1)	(2)	(3)	(4)	(5)	(6)
Wulanggitang	0	0	0	0	0
Titehena	0	0	0	0	0
Ilebura	0	0	0	0	0
Tanjung Bunga	0	0	0	0	0
Lewolema	0	0	0	0	0
Larantuka	0	0	0	0	0
Ile Mandiri	0	0	0	0	0
Demon Pagong	0	0	0	0	0
Solor Barat	0	0	0	0	0
Solor Selatan	0	0	0	0	0
Solor Timur	0	0	0	0	0
Adonara Barat	0	0	0	0	0
Wotan Ulu Mado	0	0	0	0	0
Adonara Tengah	0	0	0	0	0
Adonara Timur	0	0	0	0	0
Ile Boleng	0	0	0	0	0
Witihama	0	0	0	0	0
Kelubagolit	0	0	0	0	0
Adonara	0	0	0	0	0
Flores Timur	0	0	0	0	0

Tabel
Table

1.14.4

Jumlah Rumah Tangga Usaha Peternakan Babi Menurut Kecamatan dan Pemanfaatan Produksi (rumah tangga), 2023
Number of Pig Livestock Households by District and Production Utilization (households), 2023

Kecamatan <i>District</i>	Pemanfaatan Produksi <i>Production Utilization</i>				Jumlah <i>Total</i>
	Seluruhnya Dijual <i>Sold Entirely</i>	Sebagian Besar Dijual <i>Mainly for Sale</i>	Sebagian Besar di Konsumsi Sendiri <i>Mainly for Own Consumption</i>	Belum Dijual <i>Not Yet Being Sold</i>	
(1)	(2)	(3)	(4)	(5)	(6)
Wulanggintang	128	48	52	525	753
Titehena	78	60	11	702	851
Ilebura	19	22	7	175	223
Tanjung Bunga	110	45	74	326	555
Lewolema	41	35	53	367	496
Larantuka	284	172	31	397	884
Ile Mandiri	12	32	13	528	585
Demon Pagong	12	17	21	204	254
Solor Barat	64	33	13	585	695
Solor Selatan	6	35	35	17	93
Solor Timur	14	35	7	210	266
Adonara Barat	67	112	9	893	1081
Wotan Ulu Mado	85	71	36	540	732
Adonara Tengah	522	179	15	577	1293
Adonara Timur	583	486	17	393	1479
Ile Boleng	149	125	138	1390	1802
Witihama	28	77	153	740	998
Kelubagolit	90	94	17	779	980
Adonara	9	12	5	226	252
Flores Timur	2301	1690	707	9574	14272



Tabel
Table

1.14.5

Jumlah Rumah Tangga Usaha Peternakan Domba Potong Menurut Kecamatan dan Pemanfaatan Produksi (rumah tangga), 2023
Number of Sheep Livestock Households by District and Production Utilization (households), 2023

Kecamatan <i>District</i>	Pemanfaatan Produksi <i>Production Utilization</i>				Jumlah <i>Total</i>
	Seluruhnya Dijual <i>Sold Entirely</i>	Sebagian Besar Dijual <i>Mainly for Sale</i>	Sebagian Besar di Konsumsi Sendiri <i>Mainly for Own Consumption</i>	Belum Dijual <i>Not Yet Being Sold</i>	
(1)	(2)	(3)	(4)	(5)	(6)
Wulanggitang	0	0	0	0	0
Titehena	0	0	0	2	2
Ilebura	1	0	0	0	1
Tanjung Bunga	2	0	0	0	2
Lewolema	0	0	0	0	0
Larantuka	0	0	0	1	1
Ile Mandiri	0	0	0	0	0
Demon Pagong	0	0	0	0	0
Solor Barat	0	0	0	0	0
Solor Selatan	0	0	0	0	0
Solor Timur	4	4	1	1	10
Adonara Barat	0	0	0	6	6
Wotan Ulu Mado	0	0	1	0	1
Adonara Tengah	0	0	0	1	1
Adonara Timur	9	3	4	0	16
Ile Boleng	6	1	1	11	19
Witihama	1	5	3	5	14
Kelubagolit	1	0	0	2	3
Adonara	0	0	0	5	5
Flores Timur	24	13	10	34	81

Tabel
Table

1.14.6

Jumlah Rumah Tangga Usaha Peternakan Kambing Potong Menurut Kecamatan dan Pemanfaatan Produksi (rumah tangga), 2023
Number of Goat Livestock Households by District and Production Utilization (households), 2023

Kecamatan <i>District</i>	Pemanfaatan Produksi <i>Production Utilization</i>				Jumlah <i>Total</i>
	Seluruhnya Dijual <i>Sold Entirely</i>	Sebagian Besar Dijual <i>Mainly for Sale</i>	Sebagian Besar di Konsumsi Sendiri <i>Mainly for Own Consumption</i>	Belum Dijual <i>Not Yet Being Sold</i>	
(1)	(2)	(3)	(4)	(5)	(6)
Wulanggintang	107	49	52	279	487
Titehena	132	84	17	477	710
Ilebura	45	59	24	382	510
Tanjung Bunga	120	101	85	320	626
Lewolema	15	18	12	107	152
Larantuka	56	66	12	63	197
Ile Mandiri	1	13	4	134	152
Demon Pagong	20	17	44	196	277
Solor Barat	77	40	30	623	770
Solor Selatan	4	32	80	23	139
Solor Timur	159	306	115	333	913
Adonara Barat	33	41	8	447	529
Wotan Ulu Mado	60	124	43	401	628
Adonara Tengah	109	75	13	191	388
Adonara Timur	296	271	38	194	799
Ile Boleng	176	109	63	669	1017
Witihama	92	368	469	664	1593
Kelubagolit	28	29	6	291	354
Adonara	62	84	36	408	590
Flores Timur	1592	1886	1151	6202	10831



Tabel
Table

1.14.7

Jumlah Rumah Tangga Usaha Peternakan Ayam Ras Pedaging FS Menurut Kecamatan dan Pemanfaatan Produksi (rumah tangga), 2023
Number of Final Stock Broiler Chicken Livestock Households by District and Production Utilization (households), 2023

Kecamatan <i>District</i>	Pemanfaatan Produksi <i>Production Utilization</i>				Jumlah <i>Total</i>
	Seluruhnya Dijual <i>Sold Entirely</i>	Sebagian Besar Dijual <i>Mainly for Sale</i>	Sebagian Besar di Konsumsi Sendiri <i>Mainly for Own Consumption</i>	Belum Dijual <i>Not Yet Being Sold</i>	
(1)	(2)	(3)	(4)	(5)	(6)
Wulanggitang	3	0	0	2	5
Titehena	1	2	0	1	4
Ilebura	1	0	0	0	1
Tanjung Bunga	7	2	0	0	9
Lewolema	0	2	0	0	2
Larantuka	8	10	0	0	18
Ile Mandiri	2	4	0	0	6
Demon Pagong	0	0	0	0	0
Solor Barat	3	2	0	0	5
Solor Selatan	3	2	1	0	6
Solor Timur	5	4	1	0	10
Adonara Barat	3	3	0	0	6
Wotan Ulu Mado	10	2	0	0	12
Adonara Tengah	4	0	0	0	4
Adonara Timur	6	3	0	1	10
Ile Boleng	8	2	0	0	10
Witihama	6	1	1	0	8
Kelubagolit	5	4	0	0	9
Adonara	0	0	0	0	0
Flores Timur	75	43	3	4	125

Tabel
Table

1.14.8

Jumlah Rumah Tangga Usaha Peternakan Ayam Ras Petelur FS Menurut Kecamatan dan Pemanfaatan Produksi (rumah tangga), 2023
Number of Final Stock Layer Chicken Livestock Households by District and Production Utilization (households), 2023

Kecamatan <i>District</i>	Pemanfaatan Produksi <i>Production Utilization</i>				Jumlah <i>Total</i>
	Seluruhnya Dijual <i>Sold Entirely</i>	Sebagian Besar Dijual <i>Mainly for Sale</i>	Sebagian Besar di Konsumsi Sendiri <i>Mainly for Own Consumption</i>	Belum Dijual <i>Not Yet Being Sold</i>	
(1)	(2)	(3)	(4)	(5)	(6)
Wulanggitan	0	0	0	0	0
Titehena	0	0	0	0	0
Ilebura	0	0	0	0	0
Tanjung Bunga	0	2	0	1	3
Lewolema	0	0	0	0	0
Larantuka	0	0	0	0	0
Ile Mandiri	0	0	0	0	0
Demon Pagong	0	0	0	0	0
Solor Barat	0	0	0	0	0
Solor Selatan	0	0	0	0	0
Solor Timur	0	0	0	0	0
Adonara Barat	0	0	0	0	0
Wotan Ulu Mado	0	0	0	0	0
Adonara Tengah	0	0	0	0	0
Adonara Timur	0	1	0	0	1
Ile Boleng	0	0	0	0	0
Witihama	0	0	0	0	0
Kelubagolit	1	1	0	1	3
Adonara	0	0	0	0	0
Flores Timur	1	4	0	2	7



Tabel
Table 1.14.9

Jumlah Rumah Tangga Usaha Peternakan Itik Petelur Menurut Kecamatan dan Pemanfaatan Produksi (rumah tangga), 2023
Number of Layer Duck Livestock Households by District and Production Utilization (households), 2023

Kecamatan <i>District</i>	Pemanfaatan Produksi <i>Production Utilization</i>				Jumlah <i>Total</i>
	Seluruhnya Dijual <i>Sold Entirely</i>	Sebagian Besar Dijual <i>Mainly for Sale</i>	Sebagian Besar di Konsumsi Sendiri <i>Mainly for Own Consumption</i>	Belum Dijual <i>Not Yet Being Sold</i>	
(1)	(2)	(3)	(4)	(5)	(6)
Wulanggitang	0	0	0	0	0
Titehena	0	1	0	4	5
Ilebura	0	0	0	1	1
Tanjung Bunga	1	0	0	1	2
Lewolema	0	0	0	0	0
Larantuka	2	0	0	0	2
Ile Mandiri	0	0	0	0	0
Demon Pagong	0	0	0	1	1
Solor Barat	1	0	0	0	1
Solor Selatan	0	0	0	0	0
Solor Timur	0	0	0	1	1
Adonara Barat	0	0	0	0	0
Wotan Ulu Mado	0	0	0	0	0
Adonara Tengah	0	0	0	0	0
Adonara Timur	0	1	0	1	2
Ile Boleng	0	0	0	0	0
Witihama	1	1	0	3	5
Kelubagolit	0	0	0	1	1
Adonara	0	0	0	0	0
Flores Timur	5	3	0	13	21

Tabel
Table

1.14.10

Jumlah Rumah Tangga Usaha Peternakan Puyuh Petelur Menurut Kecamatan dan Pemanfaatan Produksi (rumah tangga), 2023
Number of Layer Quail Livestock Households by District and Production Utilization (households), 2023

Kecamatan <i>District</i>	Pemanfaatan Produksi <i>Production Utilization</i>				Jumlah <i>Total</i>
	Seluruhnya Dijual <i>Sold Entirely</i>	Sebagian Besar Dijual <i>Mainly for Sale</i>	Sebagian Besar di Konsumsi Sendiri <i>Mainly for Own Consumption</i>	Belum Dijual <i>Not Yet Being Sold</i>	
(1)	(2)	(3)	(4)	(5)	(6)
Wulanggitan	0	0	0	0	0
Titehena	0	0	0	0	0
Ilebura	0	0	0	0	0
Tanjung Bunga	0	0	0	0	0
Lewolema	0	0	0	0	0
Larantuka	0	0	0	0	0
Ile Mandiri	0	0	0	0	0
Demon Pagong	0	0	0	0	0
Solor Barat	0	0	0	0	0
Solor Selatan	0	0	0	0	0
Solor Timur	0	0	0	0	0
Adonara Barat	0	0	0	0	0
Wotan Ulu Mado	0	0	0	0	0
Adonara Tengah	0	0	0	0	0
Adonara Timur	0	0	0	0	0
Ile Boleng	0	0	0	0	0
Witihama	0	0	0	0	0
Kelubagolit	0	0	0	0	0
Adonara	0	0	0	0	0
Flores Timur	0	0	0	0	0



Tabel
Table

1.15

Jumlah Usaha Pertanian Perorangan Peternakan Menurut Kecamatan dan Pemanfaatan Produksi (unit), 2023
Number of Livestock Individual Agricultural Holdings by District and Production Utilization (units), 2023

Kecamatan District	Usaha Pertanian Perorangan Peternakan ¹ Livestock Individual Agricultural Holdings ¹	Pemanfaatan Produksi Production Utilization			
		Seluruhnya Dijual Sold Entirely	Sebagian Besar Dijual Mainly for Sale	Sebagian Besar di Konsumsi Sendiri Mainly for Own Consumption	Belum Dijual Not Yet Being Sold
(1)	(2)	(3)	(4)	(5)	(6)
Wulanggitang	1431	341	159	332	917
Titehena	1977	257	267	235	1533
Ilebura	769	83	148	86	558
Tanjung Bunga	1836	291	554	520	924
Lewolema	823	90	70	192	602
Larantuka	1279	427	450	102	504
Ile Mandiri	1157	15	117	57	1039
Demon Pagong	609	57	37	102	473
Solor Barat	1515	308	221	157	1229
Solor Selatan	293	28	106	162	39
Solor Timur	1845	306	819	242	720
Adonara Barat	1524	121	207	32	1271
Wotan Ulu Mado	1286	157	273	250	924
Adonara Tengah	1785	647	361	71	1021
Adonara Timur	2427	861	1130	108	562
Ile Boleng	2198	312	234	244	1658
Witihama	2378	147	525	795	1347
Kelubagolit	1647	146	185	102	1314
Adonara	1555	196	277	321	921
Flores Timur	28334	4790	6140	4110	17556

Catatan/Note: ¹Satu UTP Peternakan dapat memanfaatkan produksi lebih dari satu pemanfaatan mengikuti jumlah jenis ternak yang diusahakan/One Livestock Individual Agricultural Holdings can utilized production more than one utilization depending number of type of livestock cultivated

Tabel
Table

1.15.1

Jumlah Usaha Pertanian Perorangan Peternakan Sapi Potong Menurut Kecamatan dan Pemanfaatan Produksi (unit), 2023
Number of Beef Cattle Livestock Individual Agricultural Holdings by District and Production Utilization (units), 2023

Kecamatan District	Pemanfaatan Produksi Production Utilization				Jumlah Total
	Seluruhnya Dijual Sold Entirely	Sebagian Besar Dijual Mainly for Sale	Sebagian Besar di Konsumsi Sendiri Mainly for Own Consumption	Belum Dijual Not Yet Being Sold	
(1)	(2)	(3)	(4)	(5)	(6)
Wulanggintang	38	9	2	76	125
Titehena	28	32	1	67	128
Ilebura	1	1	0	8	10
Tanjung Bunga	11	4	0	11	26
Lewolema	3	0	1	7	11
Larantuka	2	3	0	2	7
Ile Mandiri	0	0	0	0	0
Demon Pagong	1	3	0	13	17
Solor Barat	7	4	0	54	65
Solor Selatan	0	0	0	0	0
Solor Timur	3	0	1	9	13
Adonara Barat	5	3	0	25	33
Wotan Ulu Mado	3	11	0	18	32
Adonara Tengah	0	0	0	1	1
Adonara Timur	6	5	0	1	12
Ile Boleng	0	0	0	2	2
Witihama	0	1	0	0	1
Kelubagolit	4	1	1	11	17
Adonara	15	6	0	9	30
Flores Timur	127	83	6	314	530



Tabel
Table

1.15.2

Jumlah Usaha Pertanian Perorangan Peternakan Sapi Perah Menurut Kecamatan dan Pemanfaatan Produksi (unit), 2023
Number of Dairy Cattle Livestock Individual Agricultural Holdings by District and Production Utilization (units), 2023

Kecamatan District	Pemanfaatan Produksi Production Utilization				Jumlah Total
	Seluruhnya Dijual Sold Entirely	Sebagian Besar Dijual Mainly for Sale	Sebagian Besar di Konsumsi Sendiri Mainly for Own Consumption	Belum Dijual Not Yet Being Sold	
(1)	(2)	(3)	(4)	(5)	(6)
Wulanggitang	0	0	0	0	0
Titehena	0	0	0	0	0
Ilebura	0	0	0	0	0
Tanjung Bunga	0	0	0	0	0
Lewolema	0	0	0	0	0
Larantuka	0	0	0	0	0
Ile Mandiri	0	0	0	0	0
Demon Pagong	0	0	0	0	0
Solor Barat	0	0	0	0	0
Solor Selatan	0	0	0	0	0
Solor Timur	0	0	0	0	0
Adonara Barat	0	0	0	0	0
Wotan Ulu Mado	0	0	0	0	0
Adonara Tengah	0	0	0	0	0
Adonara Timur	0	0	0	0	0
Ile Boleng	0	0	0	0	0
Witihama	0	0	0	0	0
Kelubagolit	0	0	0	0	0
Adonara	0	0	0	0	0
Flores Timur	0	0	0	0	0

Tabel
Table

1.15.3

Jumlah Usaha Pertanian Perorangan Peternakan Kerbau Potong Menurut Kecamatan dan Pemanfaatan Produksi (unit), 2023
Number of Beef Buffalo Livestock Individual Agricultural Holdings by District and Production Utilization (units), 2023

Kecamatan District	Pemanfaatan Produksi Production Utilization				Jumlah Total
	Seluruhnya Dijual Sold Entirely	Sebagian Besar Dijual Mainly for Sale	Sebagian Besar di Konsumsi Sendiri Mainly for Own Consumption	Belum Dijual Not Yet Being Sold	
(1)	(2)	(3)	(4)	(5)	(6)
Wulanggintang	0	0	0	0	0
Titehena	0	0	0	0	0
Ilebura	0	0	0	0	0
Tanjung Bunga	0	0	0	0	0
Lewolema	0	0	0	0	0
Larantuka	0	0	0	0	0
Ile Mandiri	0	0	0	0	0
Demon Pagong	0	0	0	0	0
Solor Barat	0	0	0	0	0
Solor Selatan	0	0	0	0	0
Solor Timur	0	0	0	0	0
Adonara Barat	0	0	0	0	0
Wotan Ulu Mado	0	0	0	0	0
Adonara Tengah	0	0	0	0	0
Adonara Timur	0	0	0	0	0
Ile Boleng	0	0	0	0	0
Witihama	0	0	0	0	0
Kelubagolit	0	0	0	0	0
Adonara	0	0	0	0	0
Flores Timur	0	0	0	0	0



Tabel
Table

1.15.4

Jumlah Usaha Pertanian Perorangan Peternakan Babi Menurut Kecamatan dan Pemanfaatan Produksi (unit), 2023
Number of Pig Livestock Individual Agricultural Holdings by District and Production Utilization (units), 2023

Kecamatan District	Pemanfaatan Produksi Production Utilization				Jumlah Total
	Seluruhnya Dijual Sold Entirely	Sebagian Besar Dijual Mainly for Sale	Sebagian Besar di Konsumsi Sendiri Mainly for Own Consumption	Belum Dijual Not Yet Being Sold	
(1)	(2)	(3)	(4)	(5)	(6)
Wulanggitang	129	48	52	525	754
Titehena	78	60	11	703	852
Ilebura	19	22	7	176	224
Tanjung Bunga	113	43	77	340	573
Lewolema	41	35	53	373	502
Larantuka	286	170	31	400	887
Ile Mandiri	12	32	13	535	592
Demon Pagong	12	17	21	206	256
Solor Barat	64	33	13	588	698
Solor Selatan	6	35	35	17	93
Solor Timur	14	36	7	216	273
Adonara Barat	67	112	9	896	1084
Wotan Ulu Mado	85	71	36	540	732
Adonara Tengah	528	175	15	590	1308
Adonara Timur	599	492	18	404	1513
Ile Boleng	150	124	144	1397	1815
Witihama	28	77	153	749	1007
Kelubagolit	93	93	17	826	1029
Adonara	10	11	5	228	254
Flores Timur	2334	1686	717	9709	14446

Tabel
Table

1.15.5

Jumlah Usaha Pertanian Perorangan Peternakan Domba Potong Menurut Kecamatan dan Pemanfaatan Produksi (unit), 2023
Number of Sheep Livestock Individual Agricultural Holdings by District and Production Utilization (units), 2023

Kecamatan District	Pemanfaatan Produksi Production Utilization				Jumlah Total
	Seluruhnya Dijual Sold Entirely	Sebagian Besar Dijual Mainly for Sale	Sebagian Besar di Konsumsi Sendiri Mainly for Own Consumption	Belum Dijual Not Yet Being Sold	
(1)	(2)	(3)	(4)	(5)	(6)
Wulanggitan	0	0	0	0	0
Titehena	0	0	0	2	2
Ilebura	1	0	0	0	1
Tanjung Bunga	2	0	0	0	2
Lewolema	0	0	0	0	0
Larantuka	0	0	0	1	1
Ile Mandiri	0	0	0	0	0
Demon Pagong	0	0	0	0	0
Solor Barat	0	0	0	0	0
Solor Selatan	0	0	0	0	0
Solor Timur	4	4	1	1	10
Adonara Barat	0	0	0	6	6
Wotan Ulu Mado	0	0	1	0	1
Adonara Tengah	0	0	0	1	1
Adonara Timur	9	3	4	0	16
Ile Boleng	6	1	1	11	19
Witihama	1	5	3	5	14
Kelubagolit	1	0	0	2	3
Adonara	0	0	0	5	5
Flores Timur	24	13	10	34	81



Tabel
Table

1.15.6

Jumlah Usaha Pertanian Perorangan Peternakan Kambing Potong Menurut Kecamatan dan Pemanfaatan Produksi (unit), 2023
Number of Goat Livestock Individual Agricultural Holdings by District and Production Utilization (units), 2023

Kecamatan District	Pemanfaatan Produksi Production Utilization				Jumlah Total
	Seluruhnya Dijual Sold Entirely	Sebagian Besar Dijual Mainly for Sale	Sebagian Besar di Konsumsi Sendiri Mainly for Own Consumption	Belum Dijual Not Yet Being Sold	
(1)	(2)	(3)	(4)	(5)	(6)
Wulanggitang	108	49	52	280	489
Titehena	132	84	17	477	710
Ilebura	45	59	24	384	512
Tanjung Bunga	125	101	88	331	645
Lewolema	15	18	12	107	152
Larantuka	56	66	12	63	197
Ile Mandiri	1	13	4	134	152
Demon Pagong	22	15	44	202	283
Solor Barat	80	38	30	629	777
Solor Selatan	4	31	82	24	141
Solor Timur	162	306	120	342	930
Adonara Barat	33	41	8	447	529
Wotan Ulu Mado	60	124	43	402	629
Adonara Tengah	109	75	13	197	394
Adonara Timur	299	272	39	200	810
Ile Boleng	179	109	63	672	1023
Witihama	92	366	475	670	1603
Kelubagolit	29	28	6	298	361
Adonara	65	83	38	411	597
Flores Timur	1616	1878	1170	6270	10934

Tabel
Table

1.15.7

**Jumlah Usaha Pertanian Perorangan Peternakan Ayam Ras Pedaging FS
Menurut Kecamatan dan Pemanfaatan Produksi (unit), 2023**
**Number of Final Stock Broiler Chicken Livestock Individual Agricultural
Holdings by District and Production Utilization (units), 2023**

Kecamatan District	Pemanfaatan Produksi Production Utilization				Jumlah Total
	Seluruhnya Dijual Sold Entirely	Sebagian Besar Dijual Mainly for Sale	Sebagian Besar di Konsumsi Sendiri Mainly for Own Consumption	Belum Dijual Not Yet Being Sold	
(1)	(2)	(3)	(4)	(5)	(6)
Wulanggintang	3	0	0	2	5
Titehena	1	2	0	1	4
Ilebura	1	0	0	0	1
Tanjung Bunga	7	2	0	0	9
Lewolema	0	2	0	0	2
Larantuka	8	10	0	0	18
Ile Mandiri	2	4	0	0	6
Demon Pagong	0	0	0	0	0
Solor Barat	3	2	0	0	5
Solor Selatan	3	2	1	0	6
Solor Timur	5	4	1	0	10
Adonara Barat	3	3	0	0	6
Wotan Ulu Mado	10	2	0	0	12
Adonara Tengah	4	0	0	0	4
Adonara Timur	6	3	0	1	10
Ile Boleng	8	2	0	0	10
Witihama	6	1	1	0	8
Kelubagolit	5	4	0	0	9
Adonara	0	0	0	0	0
Flores Timur	75	43	3	4	125



Tabel
Table

1.15.8

Jumlah Usaha Pertanian Perorangan Peternakan Ayam Ras Petelur FS Menurut Kecamatan dan Pemanfaatan Produksi (unit), 2023
Number of Final Stock Layer Chicken Livestock Individual Agricultural Holdings by District and Production Utilization (units), 2023

Kecamatan District	Pemanfaatan Produksi Production Utilization				Jumlah Total
	Seluruhnya Dijual Sold Entirely	Sebagian Besar Dijual Mainly for Sale	Sebagian Besar di Konsumsi Sendiri Mainly for Own Consumption	Belum Dijual Not Yet Being Sold	
(1)	(2)	(3)	(4)	(5)	(6)
Wulanggitang	0	0	0	0	0
Titehena	0	0	0	0	0
Ilebura	0	0	0	0	0
Tanjung Bunga	0	2	0	1	3
Lewolema	0	0	0	0	0
Larantuka	0	0	0	0	0
Ile Mandiri	0	0	0	0	0
Demon Pagong	0	0	0	0	0
Solor Barat	0	0	0	0	0
Solor Selatan	0	0	0	0	0
Solor Timur	0	0	0	0	0
Adonara Barat	0	0	0	0	0
Wotan Ulu Mado	0	0	0	0	0
Adonara Tengah	0	0	0	0	0
Adonara Timur	0	1	0	0	1
Ile Boleng	0	0	0	0	0
Witihama	0	0	0	0	0
Kelubagolit	1	1	0	1	3
Adonara	0	0	0	0	0
Flores Timur	1	4	0	2	7

Tabel
Table

1.15.9

Jumlah Usaha Pertanian Perorangan Peternakan Itik Petelur Menurut Kecamatan dan Pemanfaatan Produksi (unit), 2023
Number of Layer Duck Livestock Individual Agricultural Holdings by District and Production Utilization (units), 2023

Kecamatan District	Pemanfaatan Produksi Production Utilization				Jumlah Total
	Seluruhnya Dijual Sold Entirely	Sebagian Besar Dijual Mainly for Sale	Sebagian Besar di Konsumsi Sendiri Mainly for Own Consumption	Belum Dijual Not Yet Being Sold	
(1)	(2)	(3)	(4)	(5)	(6)
Wulanggintang	0	0	0	0	0
Titehena	0	1	0	4	5
Ilebura	0	0	0	1	1
Tanjung Bunga	1	0	0	1	2
Lewolema	0	0	0	0	0
Larantuka	2	0	0	0	2
Ile Mandiri	0	0	0	0	0
Demon Pagong	0	0	0	1	1
Solor Barat	1	0	0	0	1
Solor Selatan	0	0	0	0	0
Solor Timur	0	0	0	1	1
Adonara Barat	0	0	0	0	0
Wotan Ulu Mado	0	0	0	0	0
Adonara Tengah	0	0	0	0	0
Adonara Timur	0	1	0	1	2
Ile Boleng	0	0	0	0	0
Witihama	1	1	0	3	5
Kelubagolit	0	0	0	1	1
Adonara	0	0	0	0	0
Flores Timur	5	3	0	13	21



Tabel
Table

1.15.10

Jumlah Usaha Pertanian Perorangan Peternakan Puyuh Petelur Menurut Kecamatan dan Pemanfaatan Produksi (unit), 2023
Number of Layer Quail Livestock Individual Agricultural Holdings by District and Production Utilization (units), 2023

Kecamatan District	Pemanfaatan Produksi Production Utilization				Jumlah Total
	Seluruhnya Dijual Sold Entirely	Sebagian Besar Dijual Mainly for Sale	Sebagian Besar di Konsumsi Sendiri Mainly for Own Consumption	Belum Dijual Not Yet Being Sold	
(1)	(2)	(3)	(4)	(5)	(6)
Wulanggitang	0	0	0	0	0
Titehena	0	0	0	0	0
Ilebura	0	0	0	0	0
Tanjung Bunga	0	0	0	0	0
Lewolema	0	0	0	0	0
Larantuka	0	0	0	0	0
Ile Mandiri	0	0	0	0	0
Demon Pagong	0	0	0	0	0
Solor Barat	0	0	0	0	0
Solor Selatan	0	0	0	0	0
Solor Timur	0	0	0	0	0
Adonara Barat	0	0	0	0	0
Wotan Ulu Mado	0	0	0	0	0
Adonara Tengah	0	0	0	0	0
Adonara Timur	0	0	0	0	0
Ile Boleng	0	0	0	0	0
Witihama	0	0	0	0	0
Kelubagolit	0	0	0	0	0
Adonara	0	0	0	0	0
Flores Timur	0	0	0	0	0

Tabel
Table

1.16

Jumlah Ternak pada Rumah Tangga Usaha Pertanian Menurut Kecamatan dan Jenis Ternak yang Dipelihara (ekor), 1 Mei 2023
Number of Livestock in Agricultural Households by District and Type of Livestock Raised (heads), 1 May 2023

Kecamatan District	Sapi Potong Beef Cattle	Sapi Perah Dairy Cattle	Kerbau Potong Beef Buffalo	Kerbau Perah Dairy Buffalo	Kuda Horse	Kambing Potong Goat
(1)	(2)	(3)	(4)	(5)	(6)	(7)
Wulanggitang	462	0	0	0	6	1521
Titehena	452	0	0	0	0	2815
Ilebura	48	0	0	0	0	1690
Tanjung Bunga	160	0	0	0	0	2534
Lewolema	43	0	0	0	0	413
Larantuka	40	0	0	0	0	683
Ile Mandiri	0	0	0	0	0	379
Demon Pagong	26	0	0	0	0	685
Solor Barat	145	0	0	0	1	2408
Solor Selatan	0	0	0	0	0	538
Solor Timur	61	0	0	0	0	5348
Adonara Barat	86	0	0	0	27	1782
Wotan Ulu Mado	101	0	0	0	83	2196
Adonara Tengah	1	0	0	0	64	1236
Adonara Timur	89	0	0	0	2	3105
Ile Boleng	3	0	0	0	0	3693
Witihama	9	0	0	0	2	7456
Kelubagolit	39	0	0	0	1	1044
Adonara	91	0	0	0	26	2943
Flores Timur	1856	0	0	0	212	42469



Lanjutan Tabel/Continued Table 5.16

Kecamatan District	Kambing Perah Dairy Goat	Domba Potong Sheep	Domba Perah Dairy Sheep	Babi Pig	Kelinci Potong Rabbit	Ayam Ras Pedaging FS Final Stock Broiler Chicken
(1)	(8)	(9)	(10)	(11)	(12)	(13)
Wulanggitang	0	0	0	1595	0	145
Titehena	10	2	0	1792	0	328
Ilebura	0	1	0	463	0	50
Tanjung Bunga	20	12	0	1232	0	566
Lewolema	14	0	0	1012	0	200
Larantuka	0	4	0	1760	0	2674
Ile Mandiri	0	0	0	904	0	455
Demon Pagong	0	0	0	393	0	0
Solor Barat	2	0	0	1109	0	409
Solor Selatan	0	0	0	217	0	480
Solor Timur	0	130	0	468	0	910
Adonara Barat	0	26	0	2094	0	562
Wotan Ulu Mado	62	2	0	1362	0	2400
Adonara Tengah	0	3	0	2230	0	330
Adonara Timur	4	209	5	2531	0	1244
Ile Boleng	0	90	0	3012	0	1244
Witihama	0	58	0	1705	0	750
Kelubagolit	3	7	0	1759	0	725
Adonara	0	12	0	393	0	0
Flores Timur	115	556	5	26031	0	13472



Lanjutan Tabel/Continued Table 5.16

Kecamatan District	Ayam Ras Petelur FS Final Stock Layer Chicken	Ayam Kampung Biasa Native Chicken	Ayam Kampung Pedaging Broiler Native Chicken	Ayam Kampung Petelur Layer Native Chicken	Itik Petelur Layer Duck
(1)	(14)	(15)	(16)	(17)	(18)
Wulangitang	0	6576	0	0	0
Titehena	0	11149	0	200	18
Ilebura	0	4438	0	0	3
Tanjung Bunga	173	10900	0	2	11
Lewolema	0	4348	0	17	0
Larantuka	0	9002	0	500	92
Ile Mandiri	0	4440	0	0	0
Demon Pagong	0	1813	0	0	4
Solor Barat	0	5479	30	0	2
Solor Selatan	0	1441	0	0	0
Solor Timur	0	12713	0	0	20
Adonara Barat	0	5903	0	0	2
Wotan Ulu Mado	0	5700	0	4	0
Adonara Tengah	0	5558	300	2	0
Adonara Timur	500	10088	90	0	9
Ile Boleng	0	2224	10	0	3
Witihama	0	7627	0	0	33
Kelubagolit	410	3384	0	0	3
Adonara	0	6804	0	0	0
Flores Timur	1083	119587	430	725	200



Lanjutan Tabel/Continued Table 5.16

Kecamatan District	Itik Pedaging Broiler Duck	Itik Manila Muscovy Duck	Angsa Goose	Merpati Pigeon	Puyuh Petelur Layer Quail
(1)	(19)	(20)	(21)	(22)	(23)
Wulanggitang	0	173	8	0	0
Titehena	0	29	0	0	0
Ilebura	0	28	0	0	0
Tanjung Bunga	2	250	4	0	0
Lewolema	100	16	0	3	0
Larantuka	0	98	0	0	0
Ile Mandiri	0	43	3	6	0
Demon Pagong	0	0	0	0	0
Solor Barat	0	277	0	2	0
Solor Selatan	43	0	0	0	0
Solor Timur	0	250	0	44	0
Adonara Barat	30	9	0	2	0
Wotan Ulu Mado	0	12	0	0	0
Adonara Tengah	0	5	0	4	0
Adonara Timur	0	84	0	114	0
Ile Boleng	2	25	0	54	0
Witihama	0	69	2	105	0
Kelubagolit	48	71	0	14	0
Adonara	34	108	0	25	0
Flores Timur	259	1547	17	373	0



Lanjutan Tabel/*Continued Table 5.16*

Kecamatan <i>District</i>	Puyuh Pedaging <i>Broiler Quail</i>	Kalkun <i>Turkey</i>	Walet <i>Swallow</i>	Ayam Lokal Lainnya <i>Other Local Chicken</i>	Unggas Non Pangan <i>Other Poultry</i>
(1)	(24)	(25)	(26)	(27)	(28)
Wulanggitang	0	0	0	0	0
Titehena	0	0	160	8	0
Ilebura	0	0	16	0	0
Tanjung Bunga	0	0	1	18	0
Lewolema	0	0	2	0	0
Larantuka	0	0	188	66	0
Ile Mandiri	0	0	0	0	0
Demon Pagong	0	0	0	0	0
Solor Barat	0	0	0	3	0
Solor Selatan	0	0	0	0	0
Solor Timur	0	0	0	0	0
Adonara Barat	0	0	0	73	0
Wotan Ulu Mado	0	0	0	0	0
Adonara Tengah	0	0	0	0	0
Adonara Timur	0	0	192	155	0
Ile Boleng	0	0	200	0	0
Witihama	0	0	0	0	0
Kelubagolit	0	0	0	1	0
Adonara	0	0	0	0	0
Flores Timur	0	0	759	324	0



Tabel
Table

1.17

Jumlah Ternak pada Rumah Tangga Usaha Peternakan Menurut Kecamatan dan Jenis Ternak yang Diusahakan (ekor), 1 Mei 2023
Number of Livestock in Livestock Households by District and Type of Livestock Cultivated (heads), 1 May 2023

Kecamatan District	Sapi Potong Beef Cattle	Sapi Perah Dairy Cattle	Kerbau Potong Beef Buffalo	Kerbau Perah Dairy Buffalo	Kuda Horse	Kambing Potong Goat
(1)	(2)	(3)	(4)	(5)	(6)	(7)
Wulanggitang	441	0	0	0	6	1475
Titehena	452	0	0	0	0	2800
Ilebura	43	0	0	0	0	1684
Tanjung Bunga	157	0	0	0	0	2434
Lewolema	43	0	0	0	0	384
Larantuka	40	0	0	0	0	681
Ile Mandiri	0	0	0	0	0	375
Demon Pagong	26	0	0	0	0	685
Solor Barat	145	0	0	0	1	2402
Solor Selatan	0	0	0	0	0	526
Solor Timur	61	0	0	0	0	5347
Adonara Barat	84	0	0	0	9	1757
Wotan Ulu Mado	101	0	0	0	26	2196
Adonara Tengah	1	0	0	0	40	1234
Adonara Timur	87	0	0	0	1	3105
Ile Boleng	3	0	0	0	0	3691
Witihama	9	0	0	0	1	7402
Kelubagolit	39	0	0	0	0	1034
Adonara	91	0	0	0	18	2926
Flores Timur	1823	0	0	0	102	42138



Lanjutan Tabel/Continued Table 5.17

Kecamatan District	Kambing Perah Dairy Goat	Domba Potong Sheep	Domba Perah Dairy Sheep	Babi Pig	Kelinci Potong Rabbit	Ayam Ras Pedaging FS Final Stock Broiler Chicken
(1)	(8)	(9)	(10)	(11)	(12)	(13)
Wulanggitang	0	0	0	1492	0	145
Titehena	10	2	0	1770	0	328
Ilebura	0	1	0	462	0	50
Tanjung Bunga	20	12	0	1167	0	536
Lewolema	14	0	0	952	0	200
Larantuka	0	3	0	1724	0	2674
Ile Mandiri	0	0	0	899	0	455
Demon Pagong	0	0	0	392	0	0
Solor Barat	2	0	0	1107	0	409
Solor Selatan	0	0	0	209	0	480
Solor Timur	0	130	0	466	0	910
Adonara Barat	0	26	0	2072	0	562
Wotan Ulu Mado	62	2	0	1359	0	2400
Adonara Tengah	0	3	0	2229	0	330
Adonara Timur	4	209	5	2531	0	1244
Ile Boleng	0	90	0	3012	0	1244
Witihama	0	58	0	1623	0	750
Kelubagolit	3	7	0	1751	0	725
Adonara	0	12	0	390	0	0
Flores Timur	115	555	5	25607	0	13442



Lanjutan Tabel/Continued Table 5.17

Kecamatan District	Ayam Ras Petelur FS Final Stock Layer Chicken	Ayam Kampung Biasa Native Chicken	Ayam Kampung Pedaging Broiler Native Chicken	Ayam Kampung Petelur Layer Native Chicken	Itik Petelur Layer Duck
(1)	(14)	(15)	(16)	(17)	(18)
Wulanggitang	0	5533	0	0	0
Titehena	0	10401	0	200	18
Ilebura	0	3856	0	0	3
Tanjung Bunga	173	10254	0	0	11
Lewolema	0	2721	0	0	0
Larantuka	0	8911	0	500	92
Ile Mandiri	0	3958	0	0	0
Demon Pagong	0	1790	0	0	4
Solor Barat	0	5294	30	0	2
Solor Selatan	0	1398	0	0	0
Solor Timur	0	12607	0	0	20
Adonara Barat	0	5601	0	0	0
Wotan Ulu Mado	0	5659	0	4	0
Adonara Tengah	0	5113	300	2	0
Adonara Timur	500	9905	90	0	9
Ile Boleng	0	2201	10	0	0
Witihama	0	6255	0	0	33
Kelubagolit	410	3038	0	0	3
Adonara	0	6649	0	0	0
Flores Timur	1083	111144	430	706	195



Lanjutan Tabel/Continued Table 5.17

Kecamatan District	Itik Pedaging Broiler Duck	Itik Manila Muscovy Duck	Angsa Goose	Merpati Pigeon	Puyuh Petelur Layer Quail
(1)	(19)	(20)	(21)	(22)	(23)
Wulanggitang	0	138	8	0	0
Titehena	0	29	0	0	0
Ilebura	0	28	0	0	0
Tanjung Bunga	0	238	4	0	0
Lewolema	100	13	0	0	0
Larantuka	0	95	0	0	0
Ile Mandiri	0	43	0	0	0
Demon Pagong	0	0	0	0	0
Solor Barat	0	276	0	2	0
Solor Selatan	43	0	0	0	0
Solor Timur	0	250	0	44	0
Adonara Barat	30	7	0	2	0
Wotan Ulu Mado	0	10	0	0	0
Adonara Tengah	0	5	0	0	0
Adonara Timur	0	84	0	92	0
Ile Boleng	2	25	0	54	0
Witihama	0	55	0	105	0
Kelubagolit	48	71	0	6	0
Adonara	34	108	0	25	0
Flores Timur	257	1475	12	330	0



Lanjutan Tabel/Continued Table 5.17

Kecamatan District	Puyuh Pedaging Broiler Quail	Kalkun Turkey	Walet Swallow	Ayam Lokal Lainnya Other Local Chicken	Unggas Non Pangan Other Poultry
(1)	(24)	(25)	(26)	(27)	(28)
Wulanggitang	0	0	0	0	0
Titehena	0	0	160	0	0
Ilebura	0	0	16	0	0
Tanjung Bunga	0	0	0	10	0
Lewolema	0	0	0	0	0
Larantuka	0	0	185	61	0
Ile Mandiri	0	0	0	0	0
Demon Pagong	0	0	0	0	0
Solor Barat	0	0	0	0	0
Solor Selatan	0	0	0	0	0
Solor Timur	0	0	0	0	0
Adonara Barat	0	0	0	19	0
Wotan Ulu Mado	0	0	0	0	0
Adonara Tengah	0	0	0	0	0
Adonara Timur	0	0	192	103	0
Ile Boleng	0	0	200	0	0
Witihama	0	0	0	0	0
Kelubagolit	0	0	0	0	0
Adonara	0	0	0	0	0
Flores Timur	0	0	753	193	0

Tabel
Table

1.18

**Rata-Rata Jumlah Ternak yang Diusahakan pada Rumah Tangga Usaha
Peternakan Menurut Kecamatan dan Jenis Ternak (ekor), 1 Mei 2023**
**Average Number of Livestock Cultivated in Livestock Households by District and
Type of Livestock (heads), 1 May 2023**

Kecamatan District	Sapi Potong Beef Cattle	Sapi Perah Dairy Cattle	Kerbau Potong Beef Buffalo	Kerbau Perah Dairy Buffalo	Kuda Horse	Kambing Potong Goat	Kambing Perah Dairy Goat
(1)	(2)	(3)	(4)	(5)	(6)	(7)	(8)
Wulanggitang	4	0	0	0	2	4	0
Titehena	4	0	0	0	0	4	5
Ilebura	5	0	0	0	0	4	0
Tanjung Bunga	7	0	0	0	0	4	4
Lewolema	4	0	0	0	0	3	5
Larantuka	6	0	0	0	0	4	0
Ile Mandiri	0	0	0	0	0	3	0
Demon Pagong	2	0	0	0	0	3	0
Solor Barat	3	0	0	0	1	4	2
Solor Selatan	0	0	0	0	0	4	0
Solor Timur	5	0	0	0	0	6	0
Adonara Barat	3	0	0	0	2	4	0
Wotan Ulu Mado	4	0	0	0	2	4	5
Adonara Tengah	1	0	0	0	2	4	0
Adonara Timur	8	0	0	0	1	4	2
Ile Boleng	2	0	0	0	0	4	0
Witihama	9	0	0	0	1	5	0
Kelubagolit	3	0	0	0	0	3	3
Adonara	4	0	0	0	2	5	0
Flores Timur	4	0	0	0	2	4	4



Lanjutan Tabel/Continued Table 5.18

Kecamatan District	Domba Potong Sheep	Domba Perah Dairy Sheep	Babi Pig	Kelinci Potong Rabbit	Ayam Ras Pedaging FS Final Stock Broiler Chicken	Ayam Ras Petelur FS Final Stock Layer Chicken	Ayam Kampung Biasa Native Chicken
(1)	(9)	(10)	(11)	(12)	(13)	(14)	(15)
Wulanggitang	0	0	2	0	29	0	9
Titehena	1	0	3	0	82	0	8
Ilebura	1	0	3	0	50	0	9
Tanjung Bunga	6	0	3	0	60	58	9
Lewolema	0	0	2	0	100	0	7
Larantuka	3	0	2	0	149	0	16
Ile Mandiri	0	0	2	0	76	0	7
Demon Pagong	0	0	2	0	0	0	6
Solor Barat	0	0	2	0	82	0	6
Solor Selatan	0	0	3	0	80	0	8
Solor Timur	13	0	2	0	91	0	10
Adonara Barat	5	0	2	0	94	0	10
Wotan Ulu Mado	2	0	2	0	200	0	8
Adonara Tengah	3	0	2	0	83	0	7
Adonara Timur	14	3	2	0	125	500	15
Ile Boleng	5	0	2	0	125	0	9
Witihama	5	0	2	0	94	0	8
Kelubagolit	3	0	2	0	81	137	7
Adonara	3	0	2	0	0	0	7
Flores Timur	7	3	2	0	108	155	9

Lanjutan Tabel/*Continued Table 5.18*

Kecamatan <i>District</i>	Ayam Kampung Pedaging Broiler Native Chicken	Ayam Kampung Petelur Layer Native Chicken	Itik Petelur Layer Duck	Itik Pedaging Broiler Duck	Itik Manila Muscovy Duck	Angsa Goose	Merpati Pigeon
(1)	(16)	(17)	(18)	(19)	(20)	(21)	(22)
Wulanggitang	0	0	0	0	8	8	0
Titehena	0	200	4	0	8	0	0
Ilebura	0	0	3	0	6	0	0
Tanjung Bunga	0	0	6	0	6	2	0
Lewolema	0	0	0	100	4	0	0
Larantuka	0	500	46	0	6	0	0
Ile Mandiri	0	0	0	0	7	0	0
Demon Pagong	0	0	4	0	0	0	0
Solor Barat	30	0	2	0	6	0	2
Solor Selatan	0	0	0	43	0	0	0
Solor Timur	0	0	20	0	14	0	22
Adonara Barat	0	0	0	30	4	0	2
Wotan Ulu Mado	0	4	0	0	10	0	0
Adonara Tengah	300	2	0	0	3	0	0
Adonara Timur	90	0	5	0	11	0	23
Ile Boleng	10	0	0	2	25	0	18
Witihama	0	0	7	0	5	0	21
Kelubagolit	0	0	3	48	15	0	6
Adonara	0	0	0	7	9	0	9
Flores Timur	108	177	10	26	8	4	17



Lanjutan Tabel/Continued Table 5.18

Kecamatan District	Puyuh Petelur Layer Quail	Puyuh Pedaging Broiler Quail	Kalkun Turkey	Walet Swallow	Ayam Lokal Lainnya Other Local Chicken	Unggas Non Pangan Other Poultry
(1)	(23)	(24)	(25)	(26)	(27)	(28)
Wulanggitang	0	0	0	0	0	0
Titehena	0	0	0	80	0	0
Ilebura	0	0	0	16	0	0
Tanjung Bunga	0	0	0	0	10	0
Lewolema	0	0	0	0	0	0
Larantuka	0	0	0	93	11	0
Ile Mandiri	0	0	0	0	0	0
Demon Pagong	0	0	0	0	0	0
Solor Barat	0	0	0	0	0	0
Solor Selatan	0	0	0	0	0	0
Solor Timur	0	0	0	0	0	0
Adonara Barat	0	0	0	0	10	0
Wotan Ulu Mado	0	0	0	0	0	0
Adonara Tengah	0	0	0	0	0	0
Adonara Timur	0	0	0	192	21	0
Ile Boleng	0	0	0	200	0	0
Witihama	0	0	0	0	0	0
Kelubagolit	0	0	0	0	0	0
Adonara	0	0	0	0	0	0
Flores Timur	0	0	0	108	14	0

Tabel
Table

1.19

**Rata-Rata Jumlah Ternak yang Diusahakan Usaha Pertanian Perorangan
Peternakan Menurut Kecamatan dan Jenis Ternak (ekor), 1 Mei 2023**
**Average Number of Livestock Cultivated in Livestock Individual Agricultural
Holdings by District and Type of Livestock (heads), 1 May 2023**

Kecamatan District	Sapi Potong Beef Cattle	Sapi Perah Dairy Cattle	Kerbau Potong Beef Buffalo	Kerbau Perah Dairy Buffalo	Kuda Horse	Kambing Potong Goat	Kambing Perah Dairy Goat
(1)	(2)	(3)	(4)	(5)	(6)	(7)	(8)
Wulanggitang	4	0	0	0	2	4	0
Titehena	4	0	0	0	0	4	5
Ilebura	5	0	0	0	0	4	0
Tanjung Bunga	7	0	0	0	0	4	3
Lewolema	4	0	0	0	0	3	5
Larantuka	6	0	0	0	0	4	0
Ile Mandiri	0	0	0	0	0	3	0
Demon Pagong	2	0	0	0	0	3	0
Solor Barat	3	0	0	0	1	4	2
Solor Selatan	0	0	0	0	0	4	0
Solor Timur	5	0	0	0	0	6	0
Adonara Barat	3	0	0	0	2	4	0
Wotan Ulu Mado	4	0	0	0	2	4	5
Adonara Tengah	1	0	0	0	2	4	0
Adonara Timur	8	0	0	0	1	4	2
Ile Boleng	2	0	0	0	0	4	0
Witihama	9	0	0	0	1	5	0
Kelubagolit	3	0	0	0	0	3	3
Adonara	4	0	0	0	2	5	0
Flores Timur	4	0	0	0	2	4	4



Lanjutan Tabel/Continued Table 5.19

Kecamatan District	Domba Potong Sheep	Domba Perah Dairy Sheep	Babi Pig	Kelinci Potong Rabbit	Ayam Ras Pedaging FS Final Stock Broiler Chicken	Ayam Ras Petelur FS Final Stock Layer Chicken	Ayam Kampung Biasa Native Chicken
(1)	(9)	(10)	(11)	(12)	(13)	(14)	(15)
Wulanggitang	0	0	2	0	29	0	9
Titehena	1	0	3	0	82	0	8
Ilebura	1	0	3	0	50	0	9
Tanjung Bunga	6	0	3	0	60	58	8
Lewolema	0	0	2	0	100	0	7
Larantuka	3	0	2	0	149	0	16
Ile Mandiri	0	0	2	0	76	0	7
Demon Pagong	0	0	2	0	0	0	6
Solor Barat	0	0	2	0	82	0	6
Solor Selatan	0	0	3	0	80	0	8
Solor Timur	13	0	2	0	91	0	10
Adonara Barat	5	0	2	0	94	0	10
Wotan Ulu Mado	2	0	2	0	200	0	8
Adonara Tengah	3	0	2	0	83	0	7
Adonara Timur	14	3	2	0	125	500	15
Ile Boleng	5	0	2	0	125	0	9
Witihama	5	0	2	0	94	0	8
Kelubagolit	3	0	2	0	81	137	6
Adonara	3	0	2	0	0	0	7
Flores Timur	7	3	2	0	108	155	9



Lanjutan Tabel/Continued Table 5.19

Kecamatan District	Ayam Kampung Pedaging Broiler Native Chicken	Ayam Kampung Peteur Layer Native Chicken	Itik Petelur Layer Duck	Itik Pedaging Broiler Duck	Itik Manila Muscovy Duck	Angsa Goose	Merpati Pigeon
(1)	(16)	(17)	(18)	(19)	(20)	(21)	(22)
Wulanggitang	0	0	0	0	8	8	0
Titehena	0	200	4	0	8	0	0
Ilebura	0	0	3	0	6	0	0
Tanjung Bunga	0	0	6	0	6	2	0
Lewolema	0	0	0	100	4	0	0
Larantuka	0	500	46	0	6	0	0
Ile Mandiri	0	0	0	0	7	0	0
Demon Pagong	0	0	4	0	0	0	0
Solor Barat	30	0	2	0	6	0	2
Solor Selatan	0	0	0	43	0	0	0
Solor Timur	0	0	20	0	14	0	22
Adonara Barat	0	0	0	30	4	0	2
Wotan Ulu Mado	0	4	0	0	10	0	0
Adonara Tengah	300	2	0	0	3	0	0
Adonara Timur	90	0	5	0	11	0	23
Ile Boleng	10	0	0	2	25	0	18
Witihama	0	0	7	0	5	0	21
Kelubagolit	0	0	3	48	15	0	6
Adonara	0	0	0	7	9	0	9
Flores Timur	108	177	10	26	8	4	17



Lanjutan Tabel/Continued Table 5.19

Kecamatan District	Puyuh Petelur Layer Quail	Puyuh Pedaging Broiler Quail	Kalkun Turkey	Walet Swallow	Ayam Lokal Lainnya Other Local Chicken	Unggas Non Pangan Other Poultry
(1)	(23)	(24)	(25)	(26)	(27)	(28)
Wulanggitang	0	0	0	0	0	0
Titehena	0	0	0	80	0	0
Ilebura	0	0	0	16	0	0
Tanjung Bunga	0	0	0	0	10	0
Lewolema	0	0	0	0	0	0
Larantuka	0	0	0	93	11	0
Ile Mandiri	0	0	0	0	0	0
Demon Pagong	0	0	0	0	0	0
Solor Barat	0	0	0	0	0	0
Solor Selatan	0	0	0	0	0	0
Solor Timur	0	0	0	0	0	0
Adonara Barat	0	0	0	0	10	0
Wotan Ulu Mado	0	0	0	0	0	0
Adonara Tengah	0	0	0	0	0	0
Adonara Timur	0	0	0	192	21	0
Ile Boleng	0	0	0	200	0	0
Witihama	0	0	0	0	0	0
Kelubagolit	0	0	0	0	0	0
Adonara	0	0	0	0	0	0
Flores Timur	0	0	0	108	14	0

Tabel
Table

1.20

Jumlah Ternak Betina Dewasa pada Rumah Tangga Usaha Pertanian Menurut Kecamatan dan Jenis Ternak yang Dipelihara (ekor), 1 Mei 2023
Number of Adult Female Livestock in Agricultural Households by District and Type of Livestock Raised (heads), 1 May 2023

Kecamatan District	Sapi Potong Beef Cattle	Sapi Perah Dairy Cattle	Kerbau Potong Beef Buffalo	Kerbau Perah Dairy Buffalo	Kuda Horse	Kambing Potong Goat
(1)	(2)	(3)	(4)	(5)	(6)	(7)
Wulangitang	226	0	0	0	4	791
Titehena	196	0	0	0	0	1274
Ilebura	24	0	0	0	0	889
Tanjung Bunga	54	0	0	0	0	1330
Lewolema	25	0	0	0	0	205
Larantuka	19	0	0	0	0	342
Ile Mandiri	0	0	0	0	0	174
Demon Pagong	14	0	0	0	0	450
Solor Barat	86	0	0	0	0	1299
Solor Selatan	0	0	0	0	0	286
Solor Timur	23	0	0	0	0	2314
Adonara Barat	34	0	0	0	10	737
Wotan Ulu Mado	29	0	0	0	38	974
Adonara Tengah	0	0	0	0	33	605
Adonara Timur	41	0	0	0	0	1245
Ile Boleng	2	0	0	0	0	1438
Witihama	0	0	0	0	0	2878
Kelubagolit	13	0	0	0	0	423
Adonara	33	0	0	0	16	1150
Flores Timur	819	0	0	0	101	18804



Lanjutan Tabel/Continued Table 5.20

Kecamatan District	Kambing Perah Dairy Goat	Domba Potong Sheep	Domba Perah Dairy Sheep	Babi Pig	Kelinci Potong Rabbit	Ayam Ras Pedaging FS Final Stock Broiler Chicken
(1)	(8)	(9)	(10)	(11)	(12)	(13)
Wulanggitang	0	0	0	744	0	69
Titehena	7	1	0	773	0	92
Ilebura	0	1	0	233	0	50
Tanjung Bunga	12	6	0	601	0	62
Lewolema	4	0	0	548	0	0
Larantuka	0	1	0	683	0	1153
Ile Mandiri	0	0	0	318	0	0
Demon Pagong	0	0	0	266	0	0
Solor Barat	2	0	0	617	0	50
Solor Selatan	0	0	0	92	0	220
Solor Timur	0	51	0	249	0	267
Adonara Barat	0	11	0	971	0	248
Wotan Ulu Mado	38	0	0	563	0	37
Adonara Tengah	0	1	0	968	0	90
Adonara Timur	1	106	5	837	0	182
Ile Boleng	0	38	0	808	0	425
Witihama	0	25	0	488	0	40
Kelubagolit	2	2	0	606	0	182
Adonara	0	6	0	147	0	0
Flores Timur	66	249	5	10512	0	3167



Lanjutan Tabel/Continued Table 5.20

Kecamatan District	Ayam Ras Petelur FS Final Stock Layer Chicken	Ayam Kampung Biasa Native Chicken	Ayam Kampung Pedaging Broiler Native Chicken	Ayam Kampung Petelur Layer Native Chicken	Itik Petelur Layer Duck	Itik Pedaging Broiler Duck
(1)	(14)	(15)	(16)	(17)	(18)	(19)
Wulanggitang	0	2661	0	0	0	0
Titehena	0	4653	0	200	9	0
Ilebura	0	1908	0	0	2	0
Tanjung Bunga	25	4427	0	1	3	1
Lewolema	0	1866	0	5	0	0
Larantuka	0	3015	0	1	88	0
Ile Mandiri	0	1604	0	0	0	0
Demon Pagong	0	862	0	0	2	0
Solor Barat	0	2913	0	0	1	0
Solor Selatan	0	669	0	0	0	2
Solor Timur	0	4561	0	0	2	0
Adonara Barat	0	2096	0	0	1	5
Wotan Ulu Mado	0	2239	0	2	0	0
Adonara Tengah	0	1969	200	2	0	0
Adonara Timur	500	2569	0	0	9	0
Ile Boleng	0	712	10	0	0	1
Witihama	0	2665	0	0	12	0
Kelubagolit	410	1001	0	0	2	20
Adonara	0	2203	0	0	0	14
Flores Timur	935	44593	210	211	131	43



Lanjutan Tabel/Continued Table 5.20

Kecamatan District	Itik Manila Muscovy Duck	Angsa Goose	Merpati Pigeon	Puyuh Petelur Layer Quail	Puyuh Pedaging Broiler Quail	Kalkun Turkey	Burung Unta Ostrich
(1)	(20)	(21)	(22)	(23)	(24)	(25)	(26)
Wulanggitang	60	3	0	0	0	0	0
Titehena	18	0	0	0	0	0	0
Ilebura	17	0	0	0	0	0	0
Tanjung Bunga	103	3	0	0	0	0	0
Lewolema	8	0	0	0	0	0	0
Larantuka	37	0	0	0	0	0	0
Ile Mandiri	14	0	3	0	0	0	1
Demon Pagong	0	0	0	0	0	0	0
Solor Barat	150	0	1	0	0	0	0
Solor Selatan	0	0	0	0	0	0	0
Solor Timur	75	0	21	0	0	0	0
Adonara Barat	4	0	1	0	0	0	0
Wotan Ulu Mado	6	0	0	0	0	0	0
Adonara Tengah	2	0	2	0	0	0	0
Adonara Timur	35	0	42	0	0	0	0
Ile Boleng	5	0	26	0	0	0	0
Witihama	37	1	48	0	0	0	0
Kelubagolit	36	0	5	0	0	0	0
Adonara	33	0	6	0	0	0	0
Flores Timur	640	7	155	0	0	0	1

Tabel
Table

1.21

Jumlah Ternak Betina Dewasa pada Rumah Tangga Usaha Peternakan Menurut Kecamatan dan Jenis Ternak yang Diusahakan (ekor), 1 Mei 2023
Number of Adult Female Livestock in Livestock Households by District and Type of Livestock Cultivated (heads), 1 May 2023

Kecamatan District	Sapi Potong Beef Cattle	Sapi Perah Dairy Cattle	Kerbau Potong Beef Buffalo	Kerbau Perah Dairy Buffalo	Kuda Horse	Kambing Potong Goat
(1)	(2)	(3)	(4)	(5)	(6)	(7)
Wulanggitang	220	0	0	0	4	767
Titehena	196	0	0	0	0	1266
Ilebura	21	0	0	0	0	887
Tanjung Bunga	53	0	0	0	0	1262
Lewolema	25	0	0	0	0	183
Larantuka	19	0	0	0	0	341
Ile Mandiri	0	0	0	0	0	172
Demon Pagong	14	0	0	0	0	450
Solor Barat	86	0	0	0	0	1295
Solor Selatan	0	0	0	0	0	280
Solor Timur	23	0	0	0	0	2313
Adonara Barat	34	0	0	0	1	722
Wotan Ulu Mado	29	0	0	0	13	974
Adonara Tengah	0	0	0	0	22	603
Adonara Timur	39	0	0	0	0	1245
Ile Boleng	2	0	0	0	0	1437
Witihama	0	0	0	0	0	2863
Kelubagolit	13	0	0	0	0	420
Adonara	33	0	0	0	11	1145
Flores Timur	807	0	0	0	51	18625



Lanjutan Tabel/Continued Table 5.21

Kecamatan District	Kambing Perah Dairy Goat	Domba Potong Sheep	Domba Perah Dairy Sheep	Babi Pig	Kelinci Potong Rabbit	Ayam Ras Pedaging FS Final Stock Broiler Chicken
(1)	(8)	(9)	(10)	(11)	(12)	(13)
Wulanggitang	0	0	0	704	0	69
Titehena	7	1	0	766	0	92
Ilebura	0	1	0	233	0	50
Tanjung Bunga	12	6	0	560	0	61
Lewolema	4	0	0	510	0	0
Larantuka	0	1	0	681	0	1153
Ile Mandiri	0	0	0	318	0	0
Demon Pagong	0	0	0	265	0	0
Solor Barat	2	0	0	617	0	50
Solor Selatan	0	0	0	88	0	220
Solor Timur	0	51	0	249	0	267
Adonara Barat	0	11	0	957	0	248
Wotan Ulu Mado	38	0	0	563	0	37
Adonara Tengah	0	1	0	968	0	90
Adonara Timur	1	106	5	837	0	182
Ile Boleng	0	38	0	808	0	425
Witihama	0	25	0	464	0	40
Kelubagolit	2	2	0	605	0	182
Adonara	0	6	0	145	0	0
Flores Timur	66	249	5	10338	0	3166



Lanjutan Tabel/Continued Table 5.21

Kecamatan District	Ayam Ras Petelur FS Final Stock Layer Chicken	Ayam Kampung Biasa Native Chicken	Ayam Kampung Pedaging Broiler Native Chicken	Ayam Kampung Petelur Layer Native Chicken	Itik Petelur Layer Duck	Itik Pedaging Broiler Duck
(1)	(14)	(15)	(16)	(17)	(18)	(19)
Wulanggitang	0	2210	0	0	0	0
Titehena	0	4394	0	200	9	0
Ilebura	0	1704	0	0	2	0
Tanjung Bunga	25	4129	0	0	3	0
Lewolema	0	1096	0	0	0	0
Larantuka	0	2981	0	1	88	0
Ile Mandiri	0	1412	0	0	0	0
Demon Pagong	0	847	0	0	2	0
Solor Barat	0	2819	0	0	1	0
Solor Selatan	0	642	0	0	0	2
Solor Timur	0	4488	0	0	2	0
Adonara Barat	0	2000	0	0	0	5
Wotan Ulu Mado	0	2228	0	2	0	0
Adonara Tengah	0	1799	200	2	0	0
Adonara Timur	500	2531	0	0	9	0
Ile Boleng	0	705	10	0	0	1
Witihama	0	2208	0	0	12	0
Kelubagolit	410	906	0	0	2	20
Adonara	0	2153	0	0	0	14
Flores Timur	935	41252	210	205	130	42



Lanjutan Tabel/Continued Table 5.21

Kecamatan District	Itik Manila Muscovy Duck	Angsa Goose	Merpati Pigeon	Puyuh Petelur Layer Quail	Puyuh Pedaging Broiler Quail	Kalkun Turkey	Burung Unta Ostrich
(1)	(20)	(21)	(22)	(23)	(24)	(25)	(26)
Wulanggitang	47	3	0	0	0	0	0
Titehena	18	0	0	0	0	0	0
Ilebura	17	0	0	0	0	0	0
Tanjung Bunga	98	3	0	0	0	0	0
Lewolema	5	0	0	0	0	0	0
Larantuka	36	0	0	0	0	0	0
Ile Mandiri	14	0	0	0	0	0	0
Demon Pagong	0	0	0	0	0	0	0
Solor Barat	149	0	1	0	0	0	0
Solor Selatan	0	0	0	0	0	0	0
Solor Timur	75	0	21	0	0	0	0
Adonara Barat	3	0	1	0	0	0	0
Wotan Ulu Mado	5	0	0	0	0	0	0
Adonara Tengah	2	0	0	0	0	0	0
Adonara Timur	35	0	38	0	0	0	0
Ile Boleng	5	0	26	0	0	0	0
Witihama	31	0	48	0	0	0	0
Kelubagolit	36	0	3	0	0	0	0
Adonara	33	0	6	0	0	0	0
Flores Timur	609	6	144	0	0	0	0

Tabel
Table

1.22

Jumlah Ternak Unggas Pedaging pada Usaha Pertanian Perorangan Menurut Kecamatan dan Jenis Ternak yang Dipelihara (ekor), 2023
Number of Broiler Poultry in Individual Agricultural Holdings by District and Type of Livestock Raised (heads), 2023

Kecamatan District	Jumlah 1 Mei 2022 s.d 30 April 2023 Total 1 May 2022 to 30 April 2023			
	Ayam Ras Pedaging FS Final Stock Broiler Chicken	Ayam Kampung Pedaging Broiler Native Chicken	Itik Pedaging Broiler Duck	Puyuh Pedaging Broiler Quail
(1)	(2)	(3)	(4)	(5)
Wulanggitang	580	0	0	0
Titehena	1000	0	0	0
Ilebura	200	0	0	0
Tanjung Bunga	2245	0	10	0
Lewolema	200	0	100	0
Larantuka	12131	0	0	0
Ile Mandiri	3300	0	0	0
Demon Pagong	0	0	0	0
Solor Barat	1172	60	0	0
Solor Selatan	5200	0	100	0
Solor Timur	2350	0	0	0
Adonara Barat	11400	0	325	0
Wotan Ulu Mado	2800	0	0	0
Adonara Tengah	1790	1080	0	0
Adonara Timur	2815	100	0	0
Ile Boleng	1661	60	10	0
Witihama	2530	0	0	0
Kelubagolit	2900	0	60	0
Adonara	0	0	700	0
Flores Timur	54274	1300	1305	0



Tabel
Table 1.23

**Jumlah Ternak Unggas Pedaging pada Usaha Pertanian Perorangan
Peternakan Menurut Kecamatan dan Jenis Ternak yang Dipelihara (ekor),
2023**
**Number of Broiler Poultry in Individual Agricultural Holdings by District and
Type of Livestock Raised (heads), 2023**

Kecamatan District	Jumlah 1 Mei 2022 s.d 30 April 2023 Total 1 May 2022 to 30 April 2023			
	Ayam Ras Pedaging FS Final Stock Broiler Chicken	Ayam Kampung Pedaging Broiler Native Chicken	Itik Pedaging Broiler Duck	Puyuh Pedaging Broiler Quail
(1)	(2)	(3)	(4)	(5)
Wulanggitang	580	0	0	0
Titehena	1000	0	0	0
Ilebura	200	0	0	0
Tanjung Bunga	2235	0	0	0
Lewolema	200	0	100	0
Larantuka	12131	0	0	0
Ile Mandiri	3300	0	0	0
Demon Pagong	0	0	0	0
Solor Barat	1172	60	0	0
Solor Selatan	5200	0	100	0
Solor Timur	2350	0	0	0
Adonara Barat	11400	0	325	0
Wotan Ulu Mado	2800	0	0	0
Adonara Tengah	1790	1080	0	0
Adonara Timur	2815	100	0	0
Ile Boleng	1661	60	10	0
Witihama	2530	0	0	0
Kelubagolit	2900	0	60	0
Adonara	0	0	700	0
Flores Timur	54264	1300	1295	0

Tabel
Table

1.24.1

Jumlah Sapi Potong pada Rumah Tangga Usaha Pertanian Menurut Kecamatan, Jenis Kelamin, dan Kelompok Umur (ekor), 1 Mei 2023
Number of Beef Cattle in Agricultural Households by District, Sex, and Age Group (heads), 1 May 2023

Kecamatan District	Jantan Male			Jumlah Total
	Anak (<1 tahun) Calf (< 1 year)	Muda (1 s.d. 2 tahun) Young (1 to 2 year)	Dewasa (>2 tahun/ kawin) Adult (> 2 year/mated)	
(1)	(2)	(3)	(4)	(5)
Wulangitang	30	51	61	142
Titehena	32	70	74	176
Ilebura	3	5	7	15
Tanjung Bunga	7	34	25	66
Lewolema	4	4	7	15
Larantuka	4	5	10	19
Ile Mandiri	0	0	0	0
Demon Pagong	2	3	1	6
Solor Barat	16	8	14	38
Solor Selatan	0	0	0	0
Solor Timur	6	6	10	22
Adonara Barat	6	11	24	41
Wotan Ulu Mado	6	14	40	60
Adonara Tengah	0	0	0	0
Adonara Timur	7	9	15	31
Ile Boleng	0	0	1	1
Witihama	1	0	4	5
Kelubagolit	5	4	4	13
Adonara	12	14	5	31
Flores Timur	141	238	302	681



Lanjutan Tabel/Continued Table 5.24.1

Kecamatan District	Betina Female				Jumlah Total	Jumlah Total
	Anak (<1 tahun) Calf (< 1 year)	Muda (1 s.d. 2 tahun) Young (1 to 2 year)	Dewasa (>2 s.d. 8 tahun tahun/ kawin) Adult (> 2 to 8 year/mated)	Dewasa (>8 tahun) Adult (> 8 year)		
(1)	(6)	(7)	(8)	(9)	(10)	(11)
Wulanggitang	26	68	154	72	320	462
Titehena	43	37	165	31	276	452
Ilebura	7	2	20	4	33	48
Tanjung Bunga	13	27	50	4	94	160
Lewolema	0	3	15	10	28	43
Larantuka	2	0	17	2	21	40
Ile Mandiri	0	0	0	0	0	0
Demon Pagong	1	5	9	5	20	26
Solor Barat	11	12	69	17	109	147
Solor Selatan	0	0	0	0	0	0
Solor Timur	12	4	17	6	39	61
Adonara Barat	1	10	27	7	45	86
Wotan Ulu Mado	6	6	15	14	41	101
Adonara Tengah	0	1	0	0	1	1
Adonara Timur	13	4	41	0	58	89
Ile Boleng	0	0	2	0	2	3
Witihama	1	3	0	0	4	9
Kelubagolit	4	9	5	8	26	39
Adonara	4	23	22	11	60	91
Flores Timur	144	214	628	191	1177	1858

Tabel
Table

1.24.2

Jumlah Sapi Perah pada Rumah Tangga Usaha Pertanian Menurut Kecamatan, Jenis Kelamin, dan Kelompok Umur (ekor), 1 Mei 2023
Number of Dairy Cattle in Agricultural Households by District, Sex, and Age Group (heads), 1 May 2023

Kecamatan District	Jantan Male			Jumlah Total
	Anak (<1 tahun) Calf (< 1 year)	Muda (1 s.d. 2 tahun) Young (1 to 2 year)	Dewasa (>2 tahun/ kawin) Adult (> 2 year/mated)	
(1)	(2)	(3)	(4)	(5)
Wulangitang	0	0	0	0
Titehena	0	0	0	0
Ilebura	0	0	0	0
Tanjung Bunga	0	0	0	0
Lewolema	0	0	0	0
Larantuka	0	0	0	0
Ile Mandiri	0	0	0	0
Demon Pagong	0	0	0	0
Solor Barat	0	0	0	0
Solor Selatan	0	0	0	0
Solor Timur	0	0	0	0
Adonara Barat	0	0	0	0
Wotan Ulu Mado	0	0	0	0
Adonara Tengah	0	0	0	0
Adonara Timur	0	0	0	0
Ile Boleng	0	0	0	0
Witihama	0	0	0	0
Kelubagolit	0	0	0	0
Adonara	0	0	0	0
Flores Timur	0	0	0	0



Lanjutan Tabel/Continued Table 5.24.2

Kecamatan District	Betina Female				Jumlah Total	Jumlah Total
	Calf (<1 tahun) Child (< 1 year)	Muda (1 s.d. 2 tahun) Young (1 to 2 year)	Dewasa (>2 s.d. 8 tahun tahun/ kawin) Adult (> 2 to 8 year/mated)	Dewasa (>8 tahun) Adult (> 8 year)		
(1)	(6)	(7)	(8)	(9)	(10)	(11)
Wulanggitang	0	0	0	0	0	0
Titehena	0	0	0	0	0	0
Ilebura	0	0	0	0	0	0
Tanjung Bunga	0	0	0	0	0	0
Lewolema	0	0	0	0	0	0
Larantuka	0	0	0	0	0	0
Ile Mandiri	0	0	0	0	0	0
Demon Pagong	0	0	0	0	0	0
Solor Barat	0	0	0	0	0	0
Solor Selatan	0	0	0	0	0	0
Solor Timur	0	0	0	0	0	0
Adonara Barat	0	0	0	0	0	0
Wotan Ulu Mado	0	0	0	0	0	0
Adonara Tengah	0	0	0	0	0	0
Adonara Timur	0	0	0	0	0	0
Ile Boleng	0	0	0	0	0	0
Witihama	0	0	0	0	0	0
Kelubagolit	0	0	0	0	0	0
Adonara	0	0	0	0	0	0
Flores Timur	0	0	0	0	0	0

Tabel
Table

1.24.3

Jumlah Kerbau Potong pada Rumah Tangga Usaha Pertanian Menurut Kecamatan, Jenis Kelamin, dan Kelompok Umur (ekor), 1 Mei 2023
Number of Beef Buffalo in Agricultural Households by District, Sex, and Age Group (heads), 1 May 2023

Kecamatan District	Jantan Male			Jumlah Total
	Anak (<1 tahun) Calf (< 1 year)	Muda (1 s.d. 2 tahun) Young (1 to 2 year)	Dewasa (>2 tahun/ kawin) Adult (> 2 year/mated)	
(1)	(2)	(3)	(4)	(5)
Wulangitang	0	0	0	0
Titehena	0	0	0	0
Ilebura	0	0	0	0
Tanjung Bunga	0	0	0	0
Lewolema	0	0	0	0
Larantuka	0	0	0	0
Ile Mandiri	0	0	0	0
Demon Pagong	0	0	0	0
Solor Barat	0	0	0	0
Solor Selatan	0	0	0	0
Solor Timur	0	0	0	0
Adonara Barat	0	0	0	0
Wotan Ulu Mado	0	0	0	0
Adonara Tengah	0	0	0	0
Adonara Timur	0	0	0	0
Ile Boleng	0	0	0	0
Witihama	0	0	0	0
Kelubagolit	0	0	0	0
Adonara	0	0	0	0
Flores Timur	0	0	0	0



Lanjutan Tabel/Continued Table 5.24.3

Kecamatan District	Betina Female				Jumlah Total	Jumlah Total
	Anak (<1 tahun) Calf (< 1 year)	Muda (1 s.d. 2 tahun) Young (1 to 2 year)	Dewasa (>2 s.d. 8 tahun tahun/ kawin) Adult (> 2 to 8 year/mated)	Dewasa (>8 tahun) Adult (> 8 year)		
(1)	(6)	(7)	(8)	(9)	(10)	(11)
Wulanggitang	0	0	0	0	0	0
Titehena	0	0	0	0	0	0
Ilebura	0	0	0	0	0	0
Tanjung Bunga	0	0	0	0	0	0
Lewolema	0	0	0	0	0	0
Larantuka	0	0	0	0	0	0
Ile Mandiri	0	0	0	0	0	0
Demon Pagong	0	0	0	0	0	0
Solor Barat	0	0	0	0	0	0
Solor Selatan	0	0	0	0	0	0
Solor Timur	0	0	0	0	0	0
Adonara Barat	0	0	0	0	0	0
Wotan Ulu Mado	0	0	0	0	0	0
Adonara Tengah	0	0	0	0	0	0
Adonara Timur	0	0	0	0	0	0
Ile Boleng	0	0	0	0	0	0
Witihama	0	0	0	0	0	0
Kelubagolit	0	0	0	0	0	0
Adonara	0	0	0	0	0	0
Flores Timur	0	0	0	0	0	0

Tabel
Table

1.25.1

Jumlah Sapi Potong pada Rumah Tangga Usaha Peternakan Menurut Kecamatan, Jenis Kelamin, dan Kelompok Umur (ekor), 1 Mei 2023
Number of Beef Cattle in Livestock Households by District, Sex, and Age Group (heads), 1 May 2023

Kecamatan District	Jantan Male			Jumlah Total
	Anak (<1 tahun) Calf (< 1 year)	Muda (1 s.d. 2 tahun) Young (1 to 2 year)	Dewasa (>2 tahun/ kawin) Adult (> 2 year/mated)	
(1)	(2)	(3)	(4)	(5)
Wulangitang	29	48	60	137
Titehena	32	70	74	176
Ilebura	3	4	7	14
Tanjung Bunga	7	34	23	64
Lewolema	4	4	7	15
Larantuka	4	5	10	19
Ile Mandiri	0	0	0	0
Demon Pagong	2	3	1	6
Solor Barat	16	8	14	38
Solor Selatan	0	0	0	0
Solor Timur	6	6	10	22
Adonara Barat	5	10	24	39
Wotan Ulu Mado	6	14	40	60
Adonara Tengah	0	0	0	0
Adonara Timur	7	9	15	31
Ile Boleng	0	0	1	1
Witihama	1	0	4	5
Kelubagolit	5	4	4	13
Adonara	12	14	5	31
Flores Timur	139	233	299	671



Lanjutan Tabel/Continued Table 5.25.1

Kecamatan District	Betina Female				Jumlah Total	Jumlah Total
	Anak (<1 tahun) Calf (< 1 year)	Muda (1 s.d. 2 tahun) Young (1 to 2 year)	Dewasa (>2 s.d. 8 tahun tahun/ kawin) Adult (> 2 to 8 year/mated)	Dewasa (>8 tahun) Adult (> 8 year)		
(1)	(6)	(7)	(8)	(9)	(10)	(11)
Wulanggitang	23	61	150	70	304	441
Titehena	43	37	165	31	276	452
Ilebura	6	2	17	4	29	43
Tanjung Bunga	13	27	49	4	93	157
Lewolema	0	3	15	10	28	43
Larantuka	2	0	17	2	21	40
Ile Mandiri	0	0	0	0	0	0
Demon Pagong	1	5	9	5	20	26
Solor Barat	11	12	69	17	109	147
Solor Selatan	0	0	0	0	0	0
Solor Timur	12	4	17	6	39	61
Adonara Barat	1	10	27	7	45	84
Wotan Ulu Mado	6	6	15	14	41	101
Adonara Tengah	0	1	0	0	1	1
Adonara Timur	13	4	39	0	56	87
Ile Boleng	0	0	2	0	2	3
Witihama	1	3	0	0	4	9
Kelubagolit	4	9	5	8	26	39
Adonara	4	23	22	11	60	91
Flores Timur	140	207	618	189	1154	1825

Tabel
Table

1.25.2

Jumlah Sapi Perah pada Rumah Tangga Usaha Peternakan Menurut Kecamatan, Jenis Kelamin, dan Kelompok Umur (ekor), 1 Mei 2023
Number of Dairy Cattle in Livestock Households by District, Sex, and Age Group (heads), 1 May 2023

Kecamatan District	Jantan Male			Jumlah Total
	Anak (<1 tahun) Calf (< 1 year)	Muda (1 s.d. 2 tahun) Young (1 to 2 year)	Dewasa (>2 tahun/ kawin) Adult (> 2 year/mated)	
(1)	(2)	(3)	(4)	(5)
Wulangitang	0	0	0	0
Titehena	0	0	0	0
Ilebura	0	0	0	0
Tanjung Bunga	0	0	0	0
Lewolema	0	0	0	0
Larantuka	0	0	0	0
Ile Mandiri	0	0	0	0
Demon Pagong	0	0	0	0
Solor Barat	0	0	0	0
Solor Selatan	0	0	0	0
Solor Timur	0	0	0	0
Adonara Barat	0	0	0	0
Wotan Ulu Mado	0	0	0	0
Adonara Tengah	0	0	0	0
Adonara Timur	0	0	0	0
Ile Boleng	0	0	0	0
Witihama	0	0	0	0
Kelubagolit	0	0	0	0
Adonara	0	0	0	0
Flores Timur	0	0	0	0



Lanjutan Tabel/Continued Table 5.25.2

Kecamatan District	Betina Female				Jumlah Total	Jumlah Total
	Anak (<1 tahun) Calf (< 1 year)	Muda (1 s.d. 2 tahun) Young (1 to 2 year)	Dewasa (>2 s.d. 8 tahun tahun/ kawin) Adult (> 2 to 8 year/mated)	Dewasa (>8 tahun) Adult (> 8 year)		
(1)	(6)	(7)	(8)	(9)	(10)	(11)
Wulanggitang	0	0	0	0	0	0
Titehena	0	0	0	0	0	0
Ilebura	0	0	0	0	0	0
Tanjung Bunga	0	0	0	0	0	0
Lewolema	0	0	0	0	0	0
Larantuka	0	0	0	0	0	0
Ile Mandiri	0	0	0	0	0	0
Demon Pagong	0	0	0	0	0	0
Solor Barat	0	0	0	0	0	0
Solor Selatan	0	0	0	0	0	0
Solor Timur	0	0	0	0	0	0
Adonara Barat	0	0	0	0	0	0
Wotan Ulu Mado	0	0	0	0	0	0
Adonara Tengah	0	0	0	0	0	0
Adonara Timur	0	0	0	0	0	0
Ile Boleng	0	0	0	0	0	0
Witihama	0	0	0	0	0	0
Kelubagolit	0	0	0	0	0	0
Adonara	0	0	0	0	0	0
Flores Timur	0	0	0	0	0	0

Tabel
Table

1.25.3

Jumlah Kerbau Potong pada Rumah Tangga Usaha Peternakan Menurut Kecamatan, Jenis Kelamin, dan Kelompok Umur (ekor), 1 Mei 2023
Number of Beef Buffalo in Livestock Households by District, Sex, and Age Group (heads), 1 May 2023

Kecamatan District	Jantan Male			Jumlah Total
	Anak (<1 tahun) Calf (< 1 year)	Muda (1 s.d. 2 tahun) Young (1 to 2 year)	Dewasa (>2 tahun/ kawin) Adult (> 2 year/mated)	
(1)	(2)	(3)	(4)	(5)
Wulangitang	0	0	0	0
Titehena	0	0	0	0
Ilebura	0	0	0	0
Tanjung Bunga	0	0	0	0
Lewolema	0	0	0	0
Larantuka	0	0	0	0
Ile Mandiri	0	0	0	0
Demon Pagong	0	0	0	0
Solor Barat	0	0	0	0
Solor Selatan	0	0	0	0
Solor Timur	0	0	0	0
Adonara Barat	0	0	0	0
Wotan Ulu Mado	0	0	0	0
Adonara Tengah	0	0	0	0
Adonara Timur	0	0	0	0
Ile Boleng	0	0	0	0
Witihama	0	0	0	0
Kelubagolit	0	0	0	0
Adonara	0	0	0	0
Flores Timur	0	0	0	0



Lanjutan Tabel/Continued Table 5.25.3

Kecamatan District	Betina Female				Jumlah Total	Jumlah Total
	Anak (<1 tahun) Calf (< 1 year)	Muda (1 s.d. 2 tahun) Young (1 to 2 year)	Dewasa (>2 s.d. 8 tahun tahun/ kawin) Adult (> 2 to 8 year/mated)	Dewasa (>8 tahun) Adult (> 8 year)		
(1)	(6)	(7)	(8)	(9)	(10)	(11)
Wulanggitang	0	0	0	0	0	0
Titehena	0	0	0	0	0	0
Ilebura	0	0	0	0	0	0
Tanjung Bunga	0	0	0	0	0	0
Lewolema	0	0	0	0	0	0
Larantuka	0	0	0	0	0	0
Ile Mandiri	0	0	0	0	0	0
Demon Pagong	0	0	0	0	0	0
Solor Barat	0	0	0	0	0	0
Solor Selatan	0	0	0	0	0	0
Solor Timur	0	0	0	0	0	0
Adonara Barat	0	0	0	0	0	0
Wotan Ulu Mado	0	0	0	0	0	0
Adonara Tengah	0	0	0	0	0	0
Adonara Timur	0	0	0	0	0	0
Ile Boleng	0	0	0	0	0	0
Witihama	0	0	0	0	0	0
Kelubagolit	0	0	0	0	0	0
Adonara	0	0	0	0	0	0
Flores Timur	0	0	0	0	0	0

Tabel
Table

1.26

Jumlah Sapi Potong pada Rumah Tangga Usaha Pertanian Menurut Kecamatan dan Jenis Rumpun (ekor), 1 Mei 2023
Number of Beef Cattle in Agricultural Households by Province and Type of Breeds (heads), 1 May 2023

Kecamatan District	Jenis Rumpun Type of Breed				
	Bali Bali	Onggole/PO Onggole/Onggole Grade	Madura Madura	Simmental Simmental	Limousin Limousin
(1)	(2)	(3)	(4)	(5)	(6)
Wulanggitang	453	0	0	5	0
Titehena	450	0	0	0	0
Ilebura	48	0	0	0	0
Tanjung Bunga	140	0	0	0	0
Lewolema	43	0	0	0	0
Larantuka	40	0	0	0	0
Ile Mandiri	0	0	0	0	0
Demon Pagong	26	0	0	0	0
Solor Barat	145	0	0	0	0
Solor Selatan	0	0	0	0	0
Solor Timur	61	0	0	0	0
Adonara Barat	84	0	0	0	0
Wotan Ulu Mado	101	0	0	0	0
Adonara Tengah	1	0	0	0	0
Adonara Timur	89	0	0	0	0
Ile Boleng	3	0	0	0	0
Witihama	9	0	0	0	0
Kelubagolit	39	0	0	0	0
Adonara	91	0	0	0	0
Flores Timur	1823	0	0	5	0



Lanjutan Tabel/Continued Table 5.26

Kecamatan District	Jenis Rumpun Type of Breed				Jumlah Total
	Brahman Brahman	Brahman Cross (BX) Brahman Cross	Aceh Aceh	Lainnya Other	
(1)	(7)	(8)	(9)	(10)	(11)
Wulanggitang	0	0	0	4	462
Titehena	0	0	0	2	452
Ilebura	0	0	0	0	48
Tanjung Bunga	0	0	20	0	160
Lewolema	0	0	0	0	43
Larantuka	0	0	0	0	40
Ile Mandiri	0	0	0	0	0
Demon Pagong	0	0	0	0	26
Solor Barat	0	0	0	0	145
Solor Selatan	0	0	0	0	0
Solor Timur	0	0	0	0	61
Adonara Barat	0	0	0	2	86
Wotan Ulu Mado	0	0	0	0	101
Adonara Tengah	0	0	0	0	1
Adonara Timur	0	0	0	0	89
Ile Boleng	0	0	0	0	3
Witihama	0	0	0	0	9
Kelubagolit	0	0	0	0	39
Adonara	0	0	0	0	91
Flores Timur	0	0	20	8	1856

Tabel
Table

1.27

Jumlah Sapi Potong pada Rumah Tangga Usaha Peternakan Menurut Kecamatan dan Jenis Rumpun (ekor), 1 Mei 2023
Number of Beef Cattle in Livestock Households by District and Type of Breeds (heads), 1 May 2023

Kecamatan District	Jenis Rumpun Type of Breed				
	Bali Bali	Onggole/PO Onggole/Onggole Grade	Madura Madura	Simmental Simmental	Limousin Limousin
(1)	(2)	(3)	(4)	(5)	(6)
Wulanggitang	432	0	0	5	0
Titehena	450	0	0	0	0
Ilebura	43	0	0	0	0
Tanjung Bunga	137	0	0	0	0
Lewolema	43	0	0	0	0
Larantuka	40	0	0	0	0
Ile Mandiri	0	0	0	0	0
Demon Pagong	26	0	0	0	0
Solor Barat	145	0	0	0	0
Solor Selatan	0	0	0	0	0
Solor Timur	61	0	0	0	0
Adonara Barat	84	0	0	0	0
Wotan Ulu Mado	101	0	0	0	0
Adonara Tengah	1	0	0	0	0
Adonara Timur	87	0	0	0	0
Ile Boleng	3	0	0	0	0
Witihama	9	0	0	0	0
Kelubagolit	39	0	0	0	0
Adonara	91	0	0	0	0
Flores Timur	1792	0	0	5	0



Lanjutan Tabel/Continued Table 5.27

Kecamatan District	Jenis Rumpun Type of Breed				Jumlah Total
	Brahman Brahman	Brahman Cross (BX) Brahman Cross	Aceh Aceh	Lainnya Other	
(1)	(7)	(8)	(9)	(10)	(11)
Wulanggitang	0	0	0	4	441
Titehena	0	0	0	2	452
Ilebura	0	0	0	0	43
Tanjung Bunga	0	0	20	0	157
Lewolema	0	0	0	0	43
Larantuka	0	0	0	0	40
Ile Mandiri	0	0	0	0	0
Demon Pagong	0	0	0	0	26
Solor Barat	0	0	0	0	145
Solor Selatan	0	0	0	0	0
Solor Timur	0	0	0	0	61
Adonara Barat	0	0	0	0	84
Wotan Ulu Mado	0	0	0	0	101
Adonara Tengah	0	0	0	0	1
Adonara Timur	0	0	0	0	87
Ile Boleng	0	0	0	0	3
Witihama	0	0	0	0	9
Kelubagolit	0	0	0	0	39
Adonara	0	0	0	0	91
Flores Timur	0	0	20	6	1823

Tabel
Table

1.28

Jumlah Sapi Perah pada Rumah Tangga Usaha Pertanian Menurut Kecamatan dan Jenis Rumpun (ekor), 1 Mei 2023
Number of Dairy Cattle in Agricultural Households by District and Type of Breeds (heads), 1 May 2023

Kecamatan District	Jenis Rumpun Type of Breed				Jumlah Total
	Fries Holland Fries Holland	Sahiwal Sahiwal	Sahiwal Cross Sahiwal Cross	Lainnya Other	
(1)	(2)	(3)	(4)	(5)	(6)
Wulanggitang	0	0	0	0	0
Titehena	0	0	0	0	0
Ilebura	0	0	0	0	0
Tanjung Bunga	0	0	0	0	0
Lewolema	0	0	0	0	0
Larantuka	0	0	0	0	0
Ile Mandiri	0	0	0	0	0
Demon Pagong	0	0	0	0	0
Solor Barat	0	0	0	0	0
Solor Selatan	0	0	0	0	0
Solor Timur	0	0	0	0	0
Adonara Barat	0	0	0	0	0
Wotan Ulu Mado	0	0	0	0	0
Adonara Tengah	0	0	0	0	0
Adonara Timur	0	0	0	0	0
Ile Boleng	0	0	0	0	0
Witihama	0	0	0	0	0
Kelubagolit	0	0	0	0	0
Adonara	0	0	0	0	0
Flores Timur	0	0	0	0	0



Tabel
Table 1.29

Jumlah Sapi Perah pada Rumah Tangga Usaha Peternakan Menurut Kecamatan dan Jenis Rumpun (ekor), 1 Mei 2023
Number of Dairy Cattle in Livestock Households by District and Type of Breeds (heads), 1 May 2023

Kecamatan District	Jenis Rumpun Type of Breed				Jumlah Total
	Fries Holland Fries Holland	Sahiwal Sahiwal	Sahiwal Cross Sahiwal Cross	Lainnya Other	
(1)	(2)	(3)	(4)	(5)	(6)
Wulanggitang	0	0	0	0	0
Titehena	0	0	0	0	0
Ilebura	0	0	0	0	0
Tanjung Bunga	0	0	0	0	0
Lewolema	0	0	0	0	0
Larantuka	0	0	0	0	0
Ile Mandiri	0	0	0	0	0
Demon Pagong	0	0	0	0	0
Solor Barat	0	0	0	0	0
Solor Selatan	0	0	0	0	0
Solor Timur	0	0	0	0	0
Adonara Barat	0	0	0	0	0
Wotan Ulu Mado	0	0	0	0	0
Adonara Tengah	0	0	0	0	0
Adonara Timur	0	0	0	0	0
Ile Boleng	0	0	0	0	0
Witihama	0	0	0	0	0
Kelubagolit	0	0	0	0	0
Adonara	0	0	0	0	0
Flores Timur	0	0	0	0	0

Tabel
Table

1.30

Jumlah Kerbau Potong pada Rumah Tangga Usaha Pertanian Menurut Kecamatan dan Jenis Rumpun (ekor), 1 Mei 2023
Number of Beef Buffalo in Agricultural Households by District and Type of Breeds (heads), 1 May 2023

Kecamatan District	Jenis Rumpun Type of Breed			Jumlah Total
	Murrah Murrah	Lumpur/Lokal Mud/Local	Lainnya Other	
(1)	(2)	(3)	(4)	(5)
Wulangitang	0	0	0	0
Titehena	0	0	0	0
Ilebura	0	0	0	0
Tanjung Bunga	0	0	0	0
Lewolema	0	0	0	0
Larantuka	0	0	0	0
Ile Mandiri	0	0	0	0
Demon Pagong	0	0	0	0
Solor Barat	0	0	0	0
Solor Selatan	0	0	0	0
Solor Timur	0	0	0	0
Adonara Barat	0	0	0	0
Wotan Ulu Mado	0	0	0	0
Adonara Tengah	0	0	0	0
Adonara Timur	0	0	0	0
Ile Boleng	0	0	0	0
Witihama	0	0	0	0
Kelubagolit	0	0	0	0
Adonara	0	0	0	0
Flores Timur	0	0	0	0



Tabel
Table 1.31

Jumlah Kerbau Potong pada Rumah Tangga Usaha Peternakan Menurut Kecamatan dan Jenis Rumpun (ekor), 1 Mei 2023
Number of Beef Buffalo in Livestock Households by District and Type of Breeds (heads), 1 May 2023

Kecamatan District	Jenis Rumpun Type of Breed			Jumlah Total
	Murrah Murrah	Lumpur/Lokal Mud/Local	Lainnya Other	
(1)	(2)	(3)	(4)	(5)
Wulanggitang	0	0	0	0
Titehena	0	0	0	0
Ilebura	0	0	0	0
Tanjung Bunga	0	0	0	0
Lewolema	0	0	0	0
Larantuka	0	0	0	0
Ile Mandiri	0	0	0	0
Demon Pagong	0	0	0	0
Solor Barat	0	0	0	0
Solor Selatan	0	0	0	0
Solor Timur	0	0	0	0
Adonara Barat	0	0	0	0
Wotan Ulu Mado	0	0	0	0
Adonara Tengah	0	0	0	0
Adonara Timur	0	0	0	0
Ile Boleng	0	0	0	0
Witihama	0	0	0	0
Kelubagolit	0	0	0	0
Adonara	0	0	0	0
Flores Timur	0	0	0	0

Tabel
Table

1.32

Jumlah Rumah Tangga Usaha Peternakan Menurut Kecamatan dan Jumlah Jenis Ternak yang Diusahakan (rumah tangga), 2023
Number of Livestock Households by District and Number of Types of Livestock Cultivated (households), 2023

Kecamatan District	Jumlah Jenis Ternak yang Diusahakan Number of Type of Livestock Cultivated				
	1	2	3	4	≥ 5
(1)	(2)	(3)	(4)	(5)	(6)
Wulangitang	737	480	165	37	3
Titehena	1068	670	209	20	2
Ilebura	382	292	79	9	2
Tanjung Bunga	845	579	201	38	5
Lewolema	553	229	27	4	1
Larantuka	855	353	56	4	0
Ile Mandiri	826	272	41	0	0
Demon Pagong	344	207	46	3	0
Solor Barat	607	565	276	41	3
Solor Selatan	178	82	22	3	0
Solor Timur	1136	553	111	10	0
Adonara Barat	824	524	136	34	1
Wotan Ulu Mado	552	473	227	30	1
Adonara Tengah	1087	526	139	4	0
Adonara Timur	1745	558	52	2	0
Ile Boleng	1301	779	90	3	0
Witihama	1381	778	182	6	0
Kelubagolit	1116	302	69	6	1
Adonara	922	383	66	6	1
Flores Timur	16459	8605	2194	260	20



Tabel
Table 1.33

Jumlah Usaha Pertanian Perorangan Peternakan Menurut Kecamatan dan Jumlah Jenis Ternak yang Dusahakan (unit), 2023
Number of of Livestock Individual Agricultural Holdings by District and Number of Types of Livestock Cultivated (units), 2023

Kecamatan District	Jumlah Jenis Ternak yang Dusahakan Number of Type of Livestock Cultivated				
	1	2	3	4	≥ 5
(1)	(2)	(3)	(4)	(5)	(6)
Wulanggitang	750	476	165	37	3
Titehena	1080	667	208	20	2
Ilebura	387	294	77	9	2
Tanjung Bunga	1033	592	181	27	3
Lewolema	563	229	26	4	1
Larantuka	872	347	56	4	0
Ile Mandiri	851	269	37	0	0
Demon Pagong	350	214	42	3	0
Solor Barat	631	569	273	39	3
Solor Selatan	190	78	22	3	0
Solor Timur	1170	557	108	10	0
Adonara Barat	831	522	136	34	1
Wotan Ulu Mado	556	472	227	30	1
Adonara Tengah	1108	534	139	4	0
Adonara Timur	1833	544	48	2	0
Ile Boleng	1329	779	87	3	0
Witihama	1418	775	180	5	0
Kelubagolit	1343	244	55	5	0
Adonara	1211	311	29	2	2
Flores Timur	17506	8473	2096	241	18

Tabel
Table

1.34.1

Jumlah Usaha Pertanian Perorangan Peternakan Sapi Potong Menurut Kecamatan dan Jumlah Ternak yang Diusahakan (unit), 2023
Number of Beef Cattle Livestock Individual Agricultural Holdings by District and Number of Livestock Cultivated (units), 2023

Kecamatan District	Jumlah Sapi Potong yang Diusahakan Number of Beef Cattle Cultivated						
	1-2	3-4	5-9	10-19	20-49	50-99	≥ 100
(1)	(2)	(3)	(4)	(5)	(6)	(7)	(8)
Wulangitang	68	33	15	8	1	0	0
Titehena	71	34	17	4	2	0	0
Ilebura	2	4	4	0	0	0	0
Tanjung Bunga	10	8	4	2	2	0	0
Lewolema	4	3	4	0	0	0	0
Larantuka	1	3	2	1	0	0	0
Ile Mandiri	0	0	0	0	0	0	0
Demon Pagong	16	1	0	0	0	0	0
Solor Barat	47	12	6	0	0	0	0
Solor Selatan	0	0	0	0	0	0	0
Solor Timur	7	3	0	3	0	0	0
Adonara Barat	20	9	4	0	0	0	0
Wotan Ulu Mado	21	7	3	0	1	0	0
Adonara Tengah	1	0	0	0	0	0	0
Adonara Timur	2	5	2	2	1	0	0
Ile Boleng	2	0	0	0	0	0	0
Witihama	0	0	1	0	0	0	0
Kelubagolit	11	6	0	0	0	0	0
Adonara	16	8	5	1	0	0	0
Flores Timur	299	136	67	21	7	0	0



Tabel
Table

1.34.2

Jumlah Usaha Pertanian Perorangan Peternakan Sapi Perah Menurut Kecamatan dan Jumlah Ternak yang Diusahakan (unit), 2023
Number of Dairy Cattle Livestock Individual Agricultural Holdings by District and Number of Livestock Cultivated (units), 2023

Kecamatan District	Jumlah Sapi Perah yang Diusahakan Number of Dairy Cattle Cultivated						
	1-2	3-4	5-9	10-19	20-49	50-99	≥ 100
(1)	(2)	(3)	(4)	(5)	(6)	(7)	(8)
Wulanggitang	0	0	0	0	0	0	0
Titehena	0	0	0	0	0	0	0
Ilebura	0	0	0	0	0	0	0
Tanjung Bunga	0	0	0	0	0	0	0
Lewolema	0	0	0	0	0	0	0
Larantuka	0	0	0	0	0	0	0
Ile Mandiri	0	0	0	0	0	0	0
Demon Pagong	0	0	0	0	0	0	0
Solor Barat	0	0	0	0	0	0	0
Solor Selatan	0	0	0	0	0	0	0
Solor Timur	0	0	0	0	0	0	0
Adonara Barat	0	0	0	0	0	0	0
Wotan Ulu Mado	0	0	0	0	0	0	0
Adonara Tengah	0	0	0	0	0	0	0
Adonara Timur	0	0	0	0	0	0	0
Ile Boleng	0	0	0	0	0	0	0
Witihama	0	0	0	0	0	0	0
Kelubagolit	0	0	0	0	0	0	0
Adonara	0	0	0	0	0	0	0
Flores Timur	0	0	0	0	0	0	0

Tabel
Table

1.34.3

Jumlah Usaha Pertanian Perorangan Peternakan Kerbau Potong Menurut Kecamatan dan Jumlah Ternak yang Diusahakan (unit), 2023
Number of Beef Buffalo Livestock Individual Agricultural Holdings by District and Number of Livestock Cultivated (units), 2023

Kecamatan District	Jumlah Kerbau Potong yang Diusahakan Number of Beef Buffalo Cultivated						
	1-2	3-4	5-9	10-19	20-49	50-99	≥ 100
(1)	(2)	(3)	(4)	(5)	(6)	(7)	(8)
Wulangitang	0	0	0	0	0	0	0
Titehena	0	0	0	0	0	0	0
Ilebura	0	0	0	0	0	0	0
Tanjung Bunga	0	0	0	0	0	0	0
Lewolema	0	0	0	0	0	0	0
Larantuka	0	0	0	0	0	0	0
Ile Mandiri	0	0	0	0	0	0	0
Demon Pagong	0	0	0	0	0	0	0
Solor Barat	0	0	0	0	0	0	0
Solor Selatan	0	0	0	0	0	0	0
Solor Timur	0	0	0	0	0	0	0
Adonara Barat	0	0	0	0	0	0	0
Wotan Ulu Mado	0	0	0	0	0	0	0
Adonara Tengah	0	0	0	0	0	0	0
Adonara Timur	0	0	0	0	0	0	0
Ile Boleng	0	0	0	0	0	0	0
Witihama	0	0	0	0	0	0	0
Kelubagolit	0	0	0	0	0	0	0
Adonara	0	0	0	0	0	0	0
Flores Timur	0	0	0	0	0	0	0



Tabel
Table

1.34.4

Jumlah Usaha Pertanian Perorangan Peternakan Babi Menurut Kecamatan dan Jumlah Ternak yang Diusahakan (unit), 2023
Number of Pig Livestock Individual Agricultural Holdings by District and Number of Livestock Cultivated (units), 2023

Kecamatan District	Jumlah Babi yang Diusahakan Number of Pig Cultivated						
	1-2	3-4	5-9	10-19	20-49	50-99	≥ 100
(1)	(2)	(3)	(4)	(5)	(6)	(7)	(8)
Wulanggitang	597	109	38	9	1	0	0
Titehena	671	126	44	11	0	0	0
Ilebura	172	41	7	3	1	0	0
Tanjung Bunga	455	74	37	7	0	0	0
Lewolema	437	51	9	4	0	0	1
Larantuka	720	119	40	8	0	0	0
Ile Mandiri	527	52	13	0	0	0	0
Demon Pagong	230	21	4	1	0	0	0
Solor Barat	621	60	15	2	0	0	0
Solor Selatan	62	25	6	0	0	0	0
Solor Timur	236	32	4	1	0	0	0
Adonara Barat	852	200	30	2	0	0	0
Wotan Ulu Mado	595	108	22	7	0	0	0
Adonara Tengah	1143	133	29	2	1	0	0
Adonara Timur	1325	156	28	2	2	0	0
Ile Boleng	1569	221	22	2	0	1	0
Witihama	879	104	22	2	0	0	0
Kelubagolit	872	125	29	3	0	0	0
Adonara	234	12	7	1	0	0	0
Flores Timur	12197	1769	406	67	5	1	1

Tabel
Table

1.34.5

Jumlah Usaha Pertanian Perorangan Peternakan Domba Potong Menurut Kecamatan dan Jumlah Ternak yang Diusahakan (unit), 2023
Number of Sheep Livestock Individual Agricultural Holdings by District and Number of Livestock Cultivated (units), 2023

Kecamatan District	Jumlah Domba Potong yang Diusahakan Number of Sheep Cultivated						
	1-2	3-4	5-9	10-19	20-49	50-99	≥ 100
(1)	(2)	(3)	(4)	(5)	(6)	(7)	(8)
Wulangitang	0	0	0	0	0	0	0
Titehena	2	0	0	0	0	0	0
Ilebura	1	0	0	0	0	0	0
Tanjung Bunga	0	0	2	0	0	0	0
Lewolema	0	0	0	0	0	0	0
Larantuka	0	1	0	0	0	0	0
Ile Mandiri	0	0	0	0	0	0	0
Demon Pagong	0	0	0	0	0	0	0
Solor Barat	0	0	0	0	0	0	0
Solor Selatan	0	0	0	0	0	0	0
Solor Timur	1	1	5	1	1	1	0
Adonara Barat	2	2	1	1	0	0	0
Wotan Ulu Mado	1	0	0	0	0	0	0
Adonara Tengah	0	1	0	0	0	0	0
Adonara Timur	1	1	5	5	4	0	0
Ile Boleng	6	3	8	2	0	0	0
Witihama	2	4	8	0	0	0	0
Kelubagolit	2	1	0	0	0	0	0
Adonara	4	0	1	0	0	0	0
Flores Timur	22	14	30	9	5	1	0



Tabel
Table

1.34.6

Jumlah Usaha Pertanian Perorangan Peternakan Kambing Potong Menurut Kecamatan dan Jumlah Ternak yang Diusahakan (unit), 2023
Number of Goat Livestock Individual Agricultural Holdings by District and Number of Livestock Cultivated (units), 2023

Kecamatan District	Jumlah Kambing Potong yang Diusahakan Number of Goat Cultivated						
	1-2	3-4	5-9	10-19	20-49	50-99	≥ 100
(1)	(2)	(3)	(4)	(5)	(6)	(7)	(8)
Wulanggitan	262	149	65	11	1	1	0
Titehena	314	197	159	33	6	1	0
Ilebura	230	171	102	7	2	0	0
Tanjung Bunga	285	195	129	28	8	0	0
Lewolema	100	37	13	1	1	0	0
Larantuka	104	50	35	6	2	0	0
Ile Mandiri	94	38	20	0	0	0	0
Demon Pagong	186	71	23	3	0	0	0
Solor Barat	412	204	138	22	1	0	0
Solor Selatan	46	56	36	3	0	0	0
Solor Timur	183	276	337	112	22	0	0
Adonara Barat	287	145	77	16	3	1	0
Wotan Ulu Mado	302	189	108	24	6	0	0
Adonara Tengah	227	101	46	18	2	0	0
Adonara Timur	387	227	138	47	10	1	0
Ile Boleng	433	337	202	47	4	0	0
Witihama	448	525	492	120	17	1	0
Kelubagolit	209	101	43	7	1	0	0
Adonara	185	178	152	74	8	0	0
Flores Timur	4694	3247	2315	579	94	5	0

Tabel
Table

1.35.1

Jumlah Usaha Pertanian Perorangan Peternakan Ayam Ras Pedaging FS Menurut Kecamatan dan Jumlah Ternak yang Diusahakan (unit), 2023
Number of Final Stock Broiler Chicken Livestock Individual Agricultural Holdings by District and Number of Livestock Cultivated (units), 2023

Kecamatan District	Jumlah Ayam Ras Pedaging FS yang Diusahakan Number of Final Stock Broiler Chicken Cultivated				
	0-9	10-49	50-99	100-199	200-499
(1)	(2)	(3)	(4)	(5)	(6)
Wulanggintang	1	2	2	0	0
Titehena	0	1	1	2	0
Ilebura	0	0	1	0	0
Tanjung Bunga	0	3	4	2	0
Lewolema	0	0	0	2	0
Larantuka	0	4	4	4	4
Ile Mandiri	1	1	2	2	0
Demon Pagong	0	0	0	0	0
Solor Barat	0	1	3	0	1
Solor Selatan	0	3	0	2	1
Solor Timur	0	1	4	4	1
Adonara Barat	0	1	2	2	1
Wotan Ulu Mado	0	0	2	2	8
Adonara Tengah	0	0	2	2	0
Adonara Timur	1	0	4	4	0
Ile Boleng	0	2	4	2	1
Witihama	0	0	5	2	1
Kelubagolit	0	3	1	4	1
Adonara	0	0	0	0	0
Flores Timur	3	22	41	36	19



Lanjutan Tabel/Continued Table 5.35.1

Kecamatan District	Jumlah Ayam Ras Pedaging FS yang Dusahakan Number of Final Stock Broiler Chicken Cultivated			
	500-999	1000-4999	5000-9999	≥ 10000
(1)	(7)	(8)	(9)	(10)
Wulanggitang	0	0	0	0
Titehena	0	0	0	0
Ilebura	0	0	0	0
Tanjung Bunga	0	0	0	0
Lewolema	0	0	0	0
Larantuka	2	0	0	0
Ile Mandiri	0	0	0	0
Demon Pagong	0	0	0	0
Solor Barat	0	0	0	0
Solor Selatan	0	0	0	0
Solor Timur	0	0	0	0
Adonara Barat	0	0	0	0
Wotan Ulu Mado	0	0	0	0
Adonara Tengah	0	0	0	0
Adonara Timur	1	0	0	0
Ile Boleng	1	0	0	0
Witihama	0	0	0	0
Kelubagolit	0	0	0	0
Adonara	0	0	0	0
Flores Timur	4	0	0	0

Tabel
Table

1.35.2

**Jumlah Usaha Pertanian Perorangan Peternakan Ayam Ras Petelur FS
Menurut Kecamatan dan Jumlah Ternak yang Diusahakan (unit), 2023
Number of Final Stock Layer Chicken Livestock Individual Agricultural Holdings
by District and Number of Livestock Cultivated (units), 2023**

Kecamatan District	Jumlah Ayam Ras Petelur FS yang Diusahakan Number of Final Stock Layer Chicken Cultivated				
	0-9	10-49	50-99	100-199	200-499
(1)	(2)	(3)	(4)	(5)	(6)
Wulanggintang	0	0	0	0	0
Titehena	0	0	0	0	0
Ilebura	0	0	0	0	0
Tanjung Bunga	0	2	0	1	0
Lewolema	0	0	0	0	0
Larantuka	0	0	0	0	0
Ile Mandiri	0	0	0	0	0
Demon Pagong	0	0	0	0	0
Solor Barat	0	0	0	0	0
Solor Selatan	0	0	0	0	0
Solor Timur	0	0	0	0	0
Adonara Barat	0	0	0	0	0
Wotan Ulu Mado	0	0	0	0	0
Adonara Tengah	0	0	0	0	0
Adonara Timur	0	0	0	0	0
Ile Boleng	0	0	0	0	0
Witihama	0	0	0	0	0
Kelubagolit	0	1	0	1	1
Adonara	0	0	0	0	0
Flores Timur	0	3	0	2	1



Lanjutan Tabel/Continued Table 5.35.2

Kecamatan District	Jumlah Ayam Ras Petelur FS yang Dusahakan Number of Final Stock Layer Chicken Cultivated			
	500-999	1000-4999	5000-9999	≥ 10000
(1)	(7)	(8)	(9)	(10)
Wulanggitang	0	0	0	0
Titehena	0	0	0	0
Ilebura	0	0	0	0
Tanjung Bunga	0	0	0	0
Lewolema	0	0	0	0
Larantuka	0	0	0	0
Ile Mandiri	0	0	0	0
Demon Pagong	0	0	0	0
Solor Barat	0	0	0	0
Solor Selatan	0	0	0	0
Solor Timur	0	0	0	0
Adonara Barat	0	0	0	0
Wotan Ulu Mado	0	0	0	0
Adonara Tengah	0	0	0	0
Adonara Timur	1	0	0	0
Ile Boleng	0	0	0	0
Witihama	0	0	0	0
Kelubagolit	0	0	0	0
Adonara	0	0	0	0
Flores Timur	1	0	0	0

Tabel
Table

1.35.3

Jumlah Usaha Pertanian Perorangan Peternakan Itik Petelur Menurut Kecamatan dan Jumlah Ternak yang Diusahakan (unit), 2023
Number of Layer Duck Livestock Individual Agricultural Holdings by District and Number of Livestock Cultivated (units), 2023

Kecamatan District	Jumlah Itik Petelur yang Diusahakan Number of Layer Duck Cultivated				
	0-9	10-49	50-99	100-199	200-499
(1)	(2)	(3)	(4)	(5)	(6)
Wulanggitang	0	0	0	0	0
Titehena	5	0	0	0	0
Ilebura	1	0	0	0	0
Tanjung Bunga	2	0	0	0	0
Lewolema	0	0	0	0	0
Larantuka	1	0	1	0	0
Ile Mandiri	0	0	0	0	0
Demon Pagong	1	0	0	0	0
Solor Barat	1	0	0	0	0
Solor Selatan	0	0	0	0	0
Solor Timur	0	1	0	0	0
Adonara Barat	0	0	0	0	0
Wotan Ulu Mado	0	0	0	0	0
Adonara Tengah	0	0	0	0	0
Adonara Timur	2	0	0	0	0
Ile Boleng	0	0	0	0	0
Witihama	4	1	0	0	0
Kelubagolit	1	0	0	0	0
Adonara	0	0	0	0	0
Flores Timur	18	2	1	0	0

Lanjutan Tabel/*Continued Table 5.35.3*

Kecamatan District	Jumlah Itik Petelur yang Diusahakan Number of Layer Duck Cultivated			
	500-999	1000-4999	5000-9999	≥ 10000
(1)	(7)	(8)	(9)	(10)
Wulanggitang	0	0	0	0
Titehena	0	0	0	0
Ilebura	0	0	0	0
Tanjung Bunga	0	0	0	0
Lewolema	0	0	0	0
Larantuka	0	0	0	0
Ile Mandiri	0	0	0	0
Demon Pagong	0	0	0	0
Solor Barat	0	0	0	0
Solor Selatan	0	0	0	0
Solor Timur	0	0	0	0
Adonara Barat	0	0	0	0
Wotan Ulu Mado	0	0	0	0
Adonara Tengah	0	0	0	0
Adonara Timur	0	0	0	0
Ile Boleng	0	0	0	0
Witihama	0	0	0	0
Kelubagolit	0	0	0	0
Adonara	0	0	0	0
Flores Timur	0	0	0	0

Tabel
Table

1.35.4

Jumlah Usaha Pertanian Perorangan Peternakan Puyuh Petelur Menurut Kecamatan dan Jumlah Ternak yang Diusahakan (unit), 2023
Number of Layer Quail Livestock Individual Agricultural Holdings by District and Number of Livestock Cultivated (units), 2023

Kecamatan District	Jumlah Puyuh Petelur yang Diusahakan Number of Layer Quail Cultivated				
	0-9	10-49	50-99	100-199	200-499
(1)	(2)	(3)	(4)	(5)	(6)
Wulanggitang	0	0	0	0	0
Titehena	0	0	0	0	0
Ilebura	0	0	0	0	0
Tanjung Bunga	0	0	0	0	0
Lewolema	0	0	0	0	0
Larantuka	0	0	0	0	0
Ile Mandiri	0	0	0	0	0
Demon Pagong	0	0	0	0	0
Solor Barat	0	0	0	0	0
Solor Selatan	0	0	0	0	0
Solor Timur	0	0	0	0	0
Adonara Barat	0	0	0	0	0
Wotan Ulu Mado	0	0	0	0	0
Adonara Tengah	0	0	0	0	0
Adonara Timur	0	0	0	0	0
Ile Boleng	0	0	0	0	0
Witihama	0	0	0	0	0
Kelubagolit	0	0	0	0	0
Adonara	0	0	0	0	0
Flores Timur	0	0	0	0	0

Lanjutan Tabel/*Continued Table 5.35.4*

Kecamatan District	Jumlah Puyuh Petelur yang Dusahakan Number of Layer Quail Cultivated			
	500-999	1000-4999	5000-9999	≥ 10000
(1)	(7)	(8)	(9)	(10)
Wulanggitang	0	0	0	0
Titehena	0	0	0	0
Ilebura	0	0	0	0
Tanjung Bunga	0	0	0	0
Lewolema	0	0	0	0
Larantuka	0	0	0	0
Ile Mandiri	0	0	0	0
Demon Pagong	0	0	0	0
Solor Barat	0	0	0	0
Solor Selatan	0	0	0	0
Solor Timur	0	0	0	0
Adonara Barat	0	0	0	0
Wotan Ulu Mado	0	0	0	0
Adonara Tengah	0	0	0	0
Adonara Timur	0	0	0	0
Ile Boleng	0	0	0	0
Witihama	0	0	0	0
Kelubagolit	0	0	0	0
Adonara	0	0	0	0
Flores Timur	0	0	0	0

BAB

CHAPTER

6

**MANAJEMEN
USAHA
PERTANIAN**
*AGRICULTURAL
HOLDING
MANAGEMENT*



<https://florestimurkab.bps.go.id>



PENJELASAN TEKNIS

1. **Jumlah Rumah Tangga Usaha Pertanian yang Menggunakan Bibit Rekayasa Genetika** adalah banyaknya rumah tangga yang terdapat anggota rumah tangganya menggunakan benih tanaman yang memiliki gen asing dari spesies tanaman yang berbeda atau makhluk hidup lain guna mendapatkan sifat-sifat yang diinginkan, seperti tahan kekeringan, resisten terhadap organisme pengganggu tanaman, kuantitas dan kualitas hasil yang lebih tinggi dari tanaman alami.
2. **Jumlah Usaha Pertanian Perorangan yang Menggunakan Bibit Rekayasa Genetika** adalah unit usaha pertanian perorangan yang menggunakan benih tanaman yang memiliki gen asing dari spesies tanaman yang berbeda atau makhluk hidup lain guna mendapatkan sifat-sifat yang diinginkan, seperti tahan kekeringan, resisten terhadap organisme pengganggu tanaman, kuantitas dan kualitas hasil yang lebih tinggi dari tanaman alami.
3. **Jumlah Rumah Tangga Usaha Pertanian yang Tanamannya Berada di Bawah Pelindung** adalah banyaknya rumah tangga yang terdapat anggota rumah tangganya yang tanaman pertaniannya berada di bawah struktur permanen dengan atap kaca, plastik, atau material lain yang digunakan untuk melindungi tanaman dari cuaca, hama, atau penyakit.
4. **Jumlah Usaha Pertanian Perorangan yang Tanamannya Berada di Bawah Pelindung** adalah banyaknya unit usaha pertanian perorangan yang keberadaan tanaman pertaniannya berada di bawah struktur permanen dengan atap kaca, plastik, atau material lain yang

TECHNICAL NOTES

1. **Number of Agricultural Households Using Genetically Modified Seeds** is the number of households whose members utilize plant seeds containing foreign genes from different plant species or other living organisms to obtain desired traits, such as drought resistance, resistance to plant pests, also higher quantity and quality yields compared to natural plants.
2. **Number of Individual Agricultural Holdings Using Genetically Modified Seeds** is the number of individual agricultural holdings that utilize plant seeds containing foreign genes from different plant species or other living organisms to obtain desired traits, such as drought resistance, resistance to plant pests, also higher quantity and quality yields compared to natural plants.
3. **Number of Agricultural Households with Plants Under Protection** is the number of households whose members have agricultural plants situated under permanent structures with roofs made of glass, plastic, or other material used to protect the plants from weather conditions, pests, or disease.
4. **Number of Individual Agricultural Holdings with Plants Under Protection** is the number of individual agricultural holdings whose agricultural plants are situated under permanent structures with roofs made of glass, plastic, or other materials used to protect them from weather conditions, pests, or disease.



digunakan untuk melindungi tanaman dari cuaca, hama, atau penyakit.

5. **Jumlah Rumah Tangga Usaha Pertanian yang Menerima Penyuluhan** adalah banyaknya rumah tangga yang terdapat anggota rumah tangganya yang mengikuti pemberdayaan petani melalui pendidikan non formal bagi keluarga petani yang bertujuan membantu petani dalam meningkatkan keterampilan teknis, pengetahuan, mengembangkan perubahan sikap yang lebih positif dan membangun kemandirian dalam mengelola lahan pertaniannya.
 6. **Bidang penyuluhan yang diterima** mencakup subsektor tanaman pangan, hortikultura, perkebunan, peternakan, perikanan, dan kehutanan.
 7. **Jumlah Usaha Pertanian Perorangan yang Menerima Penyuluhan** adalah banyaknya unit usaha pertanian perorangan yang mengikuti pemberdayaan petani melalui pendidikan non formal bagi keluarga petani yang bertujuan membantu petani dalam meningkatkan keterampilan teknis, pengetahuan, mengembangkan perubahan sikap yang lebih positif dan membangun kemandirian dalam mengelola lahan pertaniannya.
 8. **Jumlah Rumah Tangga Usaha Pertanian yang Mengikuti Program Perhutanan Sosial** adalah banyaknya rumah tangga yang terdapat anggota rumah tangganya yang mengikuti sistem pengelolaan hutan lestari yang dilaksanakan dalam kawasan hutan negara atau hutan hak/hutan adat yang dilaksanakan masyarakat setempat untuk meningkatkan kesejahteraannya, keseimbangan lingkungan dan dinamika sosial budaya.
5. **Number of Agricultural Households Receiving Extension Services** is the number of households whose members participate in farmer empowerment through non-formal education for farming families aimed at assisting farmers in enhancing technical skills, knowledge, fostering more positive attitude, and building self-reliance in managing their agricultural land.
 6. **The Field of Extension Services Received** includes the subsectors of food crops, horticulture, plantation crops, livestock, fisheries, and forestry.
 7. **Number of Individual Agricultural Holdings Receiving Extension Services** is the number of individual agricultural holdings participating in farmer empowerment through non-formal education for farming families aimed at assisting farmers in enhancing technical skills, knowledge, fostering more positive attitude, and building self-reliance in managing their agricultural land.
 8. **Number of Agricultural Households Participating in the Social Forestry Program** is the number of households whose members are engaged in sustainable forest management systems implemented within state forest areas or private/customary forests managed by local communities to enhance their welfare, environmental balance, and socio-cultural dynamics.



9. **Jumlah Usaha Pertanian Perorangan yang Mengikuti Program Perhutanan Sosial** adalah banyaknya unit usaha pertanian perorangan yang mengikuti sistem pengelolaan hutan lestari yang dilaksanakan dalam kawasan hutan negara atau hutan hak/hutan adat yang dilaksanakan masyarakat setempat untuk meningkatkan kesejahteraannya, keseimbangan lingkungan dan dinamika sosial budaya.
9. **Number of Individual Agricultural Businesses Participating in the Social Forestry Program** is the number of individual agricultural holdings engaging in sustainable forest management systems implemented within state forest areas or private/customary forests managed by local communities to enhance their welfare, environmental balance, and socio-cultural dynamics.
10. **Skema Perhutanan Sosial Hutan Desa (HD) dengan tenurial HPHD atau Hak Pengelolaan Hutan Desa** adalah hutan negara yang hak pengelolaannya diberikan kepada lembaga desa bagi kesejahteraan desa.
10. **The Scheme of Village Forest (HD) Social Forestry with the Tenure of HPHD or Village Forest Management Rights** is a state forests whose management rights are granted to village institutions for the welfare of the village.
11. **Skema Perhutanan Sosial Hutan Kemasyarakatan (HKm)** adalah hutan negara yang hak pemanfaatan utamanya diberikan untuk pemberdayaan masyarakat setempat. izin yang diberikan adalah IUP HKm atau Izin Usaha Pemanfaatan Hutan Kemasyarakatan.
11. **The Scheme of Community Forest (HKm) Social Forestry** is state forests primarily allocated for the empowerment of local communities. The permit granted for this purpose is called IUP HKm or Community Forest Utilization Business License.
12. **Skema Hutan Tanaman Rakyat (HTR/ IPHS)** adalah hutan tanaman pada hutan produksi yang dibuat oleh sekelompok masyarakat untuk meningkatkan potensi dan kualitas hutan produksi melalui sistem silvikultur demi menjamin kelestarian hutan. izin yang diberikan adalah IUPHHK-HTR atau izin Usaha Pemanfaatan Hasil Hutan Kayu - Hutan Tanaman Rakyat
12. **The Scheme of Community Plantation Forest (HTR/IPHS)** is a plantation forest in a production forest created by a group of communities to increase the potential and quality of production forests through a silviculture system to ensure forest sustainability. The permit given is IUPHHK-HTR or Business Permit for Utilization of Timber Forest Products - Community Plantation Forest.
13. **Skema Perhutanan Hutan Adat (HA),** adalah hutan yang berada di wilayah masyarakat hutan adat. tenurialnya adalah Penetapan Pencantuman Hutan Adat.
13. **The Scheme of Customary Forest (HA) Social Forestry,** refers to forests located within customary forest areas. Its tenure is determined by the Recognition of Customary Forests Inclusion.



- 14. Skema Perhutanan Sosial Kemitraan Kehutanan** adalah adanya kerja sama antara masyarakat sekitar hutan dengan pengelola hutan, seperti pemegang Izin Usaha Pemanfaatan Hutan, jasa hutam izin pinjam pakai kawasan hutan atau pemegang izin usaha industri primer hasil hutan. dalam bentuk KULIN KK atau Pengakuan Perlindungan Kemitraan Kehutanan dan IPHPS atau Izin Pemanfaatan Hutan Perhutanan Sosial di Pulau Jawa.
- 14. *The Scheme of Forestry Partnership Social Forestry*** is a collaboration between local communities surrounding forests and forest managers, such as holders of Forest Utilization Business License, forest service providers with permits for forest area utilization, or holders of primary forest product industry licenses in the form of KULIN KK or Recognition of Forestry Partnership Protection and IPHPS or Social Forestry Utilization Permit in Java Island.
- 15. Jumlah Rumah Tangga yang Melakukan Kegiatan Agroforestri** adalah banyaknya rumah tangga yang terdapat anggota rumah tangganya yang melakukan sistem-sistem dan teknologi-teknologi penggunaan lahan, yang secara terencana dilaksanakan pada satu unit lahan dengan mengkombinasikan tumbuhan berkayu (pohon, perdu, palem, bambu dll.) dengan tanaman pertanian dan/atau hewan (ternak) dan/atau ikan, yang dilakukan pada waktu yang bersamaan atau bergiliran sehingga terbentuk interaksi ekologis dan ekonomis antar berbagai komponen yang ada.
- 15. *Number of Agricultural Households Engaging in Agroforestry Activities*** is the number of households whose members engaged in systems and technologies for land use, which are planned and implemented on a single land unit by combining woody plants (trees, shrubs, palms, bamboo, etc.) with agricultural crops and/or livestock and/or fish, carried out simultaneously or in rotation to establish ecological and economic interactions among various components present.
- 16. Jumlah Usaha Pertanian Perorangan yang Melakukan Kegiatan Agroforestri** adalah banyaknya unit usaha pertanian perorangan yang sistem-sistem dan teknologi-teknologi penggunaan lahan, yang secara terencana dilaksanakan pada satu unit lahan dengan mengkombinasikan tumbuhan berkayu (pohon, perdu, palem, bambu dll.) dengan tanaman pertanian dan/atau hewan (ternak) dan/atau ikan, yang dilakukan pada waktu yang bersamaan atau bergiliran sehingga terbentuk interaksi ekologis dan ekonomis antar berbagai komponen yang ada.
- 16. *Number of Individual Agricultural Holdings Engaging in Agroforestry Activities*** is the number of individual agricultural holdings implementing planned systems and technologies for land use on a single land unit by combining woody plants (trees, shrubs, palms, bamboo, etc.) with agricultural crops and/or livestock and/or fish, carried out simultaneously or in rotation to establish ecological and economic interactions among various components present.



17. Jumlah Rumah Tangga yang Menjadi Anggota Kelompok Tani/Kelompok Peternak/Kelompok Nelayan adalah banyaknya rumah tangga yang terdapat anggota rumah tangganya yang menjadi anggota kumpulan petani/peternak/pekebun/nelayan yang dibentuk oleh para petani/nelayan atas dasar kesamaan kepentingan, kesamaan kondisi lingkungan sosial, ekonomi, dan sumberdaya, kesamaan komoditas, dan keakraban untuk meningkatkan dan mengembangkan usaha anggota.
17. *Number of Agricultural Households Becoming Members of Farmer Groups/Breeder Groups/Fishermen Groups is the number of households whose members are enrolling in collective associations formed by farmers/fishermen based on shared interests, similar social and economic circumstances, environmental conditions, commodities, and mutual support to enhance and develop their livelihoods.*
18. Jumlah Usaha Pertanian Perorangan yang Menjadi Anggota Kelompok Tani/Kelompok Peternak/Kelompok Nelayan adalah banyaknya unit usaha pertanian perorangan yang menjadi anggota kumpulan petani/peternak/pekebun/nelayan yang dibentuk oleh para petani/nelayan atas dasar kesamaan kepentingan, kesamaan kondisi lingkungan sosial, ekonomi, dan sumberdaya, kesamaan komoditas, dan keakraban untuk meningkatkan dan mengembangkan usaha anggota.
18. *Number of Individual Agricultural Holdings Becoming Members of Farmer Groups/Breeder Groups/Fishermen Groups is the number of individual agricultural holdings enrolling in collective associations formed by farmers/fishermen based on shared interests, similar social and economic circumstances, environmental conditions, commodities, and mutual support to enhance and develop their livelihoods.*
19. Jumlah Rumah Tangga Usaha Pertanian yang Menjadi Bagian dari Kemitraan atau Pertanian Plasma adalah banyaknya rumah tangga yang terdapat anggota rumah tangganya yang melakukan kerjasama kelembagaan antara entitas usaha skala besar (bertindak sebagai inti) dengan usaha skala kecil (bertindak sebagai plasma) yang dijalankan oleh unit usaha.
19. *Number of Agricultural Households Becoming Part of Partnership or Plasma Farming is the number of households whose members engage in institutional cooperation between large-scale business entities (acting as core units) and small-scale businesses (acting as plasma units) operated by the business units.*
20. Jumlah Usaha Pertanian Perorangan yang Menjadi Bagian dari Kemitraan atau Pertanian Plasma adalah banyaknya unit usaha pertanian perorangan yang melakukan kerjasama kelembagaan antara entitas usaha skala besar (bertindak sebagai inti) dengan usaha skala kecil (bertindak sebagai plasma) yang dijalankan oleh unit usaha.
20. *Number of Individual Agricultural Holdings Becoming Part of Partnership or Plasma Farming is the number of individual agricultural holdings engaging in institutional cooperation between large-scale business entities (acting as core units) and small-scale businesses (acting as plasma units) operated by the business units.*



21. **Jumlah Usaha Pertanian Perorangan yang Menggunakan Pupuk** adalah banyaknya unit usaha pertanian perorangan yang menggunakan pupuk pada usaha pertanian untuk tanaman semusim, tanaman tahunan, kehutanan, dan perikanan.
22. **Jumlah Rumah Tangga Usaha Pertanian yang Menggunakan Pupuk** adalah banyaknya rumah tangga yang terdapat anggota rumah tangganya yang menggunakan pupuk.
23. **Tidak Mengusahakan Budi Daya Tanaman dan Perikanan** adalah usaha pertanian yang tidak melakukan budi daya tanaman semusim, tanaman tahunan, kehutanan dan/atau perikanan.
24. **Pupuk** adalah bahan yang diberikan pada tanah, air, atau daun dengan tujuan untuk memperbaiki pertumbuhan tanaman, baik secara langsung maupun tidak langsung, atau menambah unsur hara.
25. **Jumlah Rumah Tangga Usaha Pertanian yang Menggunakan Pestisida** adalah banyaknya rumah tangga yang terdapat anggota rumah tangganya yang menggunakan pestisida.
26. **Jumlah Usaha Pertanian Perorangan yang Menggunakan Pestisida** adalah banyaknya unit usaha yang menggunakan pestisida.
27. **Pestisida** adalah bahan yang ditujukan untuk mengurangi, mengendalikan, atau menghilangkan hama pada tanaman atau hewan; atau untuk mengontrol perilaku atau fisiologi hama atau tanaman selama produksi atau penyimpanan.
21. **Number of Individual Agricultural Holdings Using Fertilizer** is the number of individual agricultural holdings utilizing fertilizer in agricultural activities for seasonal crops, perennial crops, forestry, and fisheries.
22. **Number of Agricultural Households Using Fertilizer** is the number of households whose members utilize fertilizer.
23. **Not Engaging in the Cultivation of Crops and Fisheries** is an agricultural activity where there is no cultivation of seasonal crops, perennial crops, forestry, and/or fisheries.
24. **Fertilizer** is a substance applied to the soil, water, or leaves with the aim of improving plant growth, either directly or indirectly, or to add nutrients.
25. **Number of Agricultural Households Using Pesticides** is the number of households whose members utilize pesticides.
26. **Number of Individual Agricultural Holdings Using Pesticides** is the number of individual agricultural holdings utilizing pesticides.
27. **Pesticides** are substances intended to reduce, control, or eliminate pests on plants or animals; or to control the behavior or physiology of pests or plants during production or storage.



28. **Jumlah Rumah Tangga Usaha Pertanian yang Melakukan Aktivitas Pencatatan/Pembukuan untuk Kegiatan Usaha Pertanian** adalah banyaknya rumah tangga yang terdapat anggota rumah tangganya yang melakukan aktivitas pencatatan/pembukuan untuk kegiatan usaha pertanian mencakup tidak pernah, hanya sesekali (tidak periodik), hanya sebagian (berupa catatan pendapatan dan pengeluaran), dan/atau secara berkala (periodik) dan lengkap (berupa laporan rugi laba dan neraca akhir tahun).
28. **Number Agricultural Households Engaging in Recording/Bookkeeping Activities for Agricultural Business Activities** is the number of households whose members perform recording/bookkeeping activities for agricultural business activities, including never, only occasionally (non-periodic), only partially (in the form of income and expenditure records), and/or periodically (regularly) and comprehensively (including profit and loss statements and end-of-year balance sheets).
29. **Jumlah Usaha Pertanian Perorangan yang Melakukan Aktivitas Pencatatan/Pembukuan untuk Kegiatan Usaha Pertanian** adalah banyaknya unit usaha pertanian perorangan yang melakukan aktivitas pencatatan/pembukuan untuk kegiatan usaha pertanian terdiri atas tidak pernah, hanya sesekali (tidak periodik), hanya sebagian (berupa catatan pendapatan dan pengeluaran), dan/atau secara berkala (periodik) dan lengkap (berupa laporan rugi laba dan neraca akhir tahun).
29. **Number of Individual Agricultural Holdings Engaging in Recording/Bookkeeping Activities for Agricultural Business Activities** is the number of individual agricultural holdings performing recording/bookkeeping activities for agricultural business activities, consists of never, only occasionally (non-periodic), only partially (in the form of income and expenditure records), and/or periodically (regularly) and comprehensively (including profit and loss statements and end-of-year balance sheets).
30. **Pendapatan Pertanian** adalah pendapatan rumah tangga/unit usaha pertanian yang berasal dari usaha pertanian.
30. **Agricultural Income** is income of agricultural households/individual agricultural holdings derived from agricultural businesses.
31. **Kelompok Persentase Pendapatan Pertanian** adalah pengelompokan persentase pendapatan pertanian terhadap total pendapatan unit usaha pertanian/rumah tangga usaha pertanian.
31. **Agricultural Income Percentage Groups** refers to grouping of the percentage of agricultural income in relation to the total income of individual agricultural holdings/agricultural households.
32. **Jumlah Rumah Tangga Usaha Pertanian yang Mendapatkan Bantuan untuk Usaha Pertanian** adalah banyaknya rumah tangga yang terdapat anggota rumah tangganya yang mendapat bantuan dari pemerintah pusat,
32. **Number of Agricultural Households that Receiving Assistance for Agricultural Businesses** is the number of households whose members receive assistance from the central government, local government, or non-governmental organizations in the



pemerintah daerah, ataupun non pemerintah berupa pupuk subsidi, sarana/peralatan produksi, bibit, atau lainnya.

form of subsidized fertilizers, production facilities/ equipment, seedlings, or other forms of aid.

- 33. Jumlah Usaha Pertanian Perorangan yang Mendapatkan Bantuan untuk Usaha Pertanian** adalah banyaknya unit usaha pertanian perorangan yang mendapat bantuan dari pemerintah pusat, pemerintah daerah, ataupun non pemerintah berupa pupuk subsidi, sarana/peralatan produksi, bibit, atau lainnya.
- 33. Number of Individual Agricultural Holdings Receiving Assistance for Agricultural Businesses** is the number of individual agricultural holdings receiving assistance from the central government, local government, or non-governmental organizations in the form of subsidized fertilizers, production facilities/ equipment, seedlings, or other forms of aid.
- 34. Jumlah Rumah Tangga Usaha Pertanian yang Memiliki Akses Terhadap Kredit Usaha Rakyat (KUR) Pertanian** adalah banyaknya rumah tangga yang terdapat anggota rumah tangganya yang memiliki akses terhadap kredit usaha rakyat.
- 34. Number of Agricultural Households with Access to People's Business Credit (KUR) for Agriculture** is the number of households whose members have access to People's Business Credit.
- 35. Jumlah Usaha Pertanian Perorangan yang Memiliki Akses Terhadap Kredit Usaha Rakyat (KUR) Pertanian** adalah banyaknya unit usaha pertanian perorangan yang memiliki akses terhadap kredit usaha rakyat.
- 35. Number of Individual Agricultural Holdings with Access to People's Business Credit (KUR) for Agriculture** is the number of individual agricultural holding having access to People's Business Credit.
- 36. Kredit Usaha Rakyat (KUR)** adalah kredit/pembiayaan modal kerja dan/ atau investasi kepada debitur individu/ perseorangan, badan usaha dan/atau kelompok usaha yang produktif dan layak namun belum memiliki agunan tambahan atau agunan tambahan belum cukup. KUR dapat dilakukan secara langsung dengan UMKM dan Koperasi mengakses KUR di Kantor Bank Pelaksana atau tidak langsung melalui Lembaga Keuangan Mikro dan KSP/USP Koperasi, atau melalui kegiatan linkage program lainnya yang bekerjasama dengan Bank Pelaksana.
- 36. People's Business Credit (KUR)** is a credit/financing facility provided for working capital and/or investment to individual debtors, businesses, and/ or business groups that are productive and eligible but lack additional collateral or insufficient collateral. KUR can be accessed directly by MSMEs and cooperatives at the Implementing Bank's office or indirectly through Microfinance Institutions and Cooperative Savings and Loans Cooperative (KSP/USP Koperasi), or through other linkage programs in cooperation with the Implementing Bank.



37. **Jumlah Rumah Tangga Usaha Pertanian yang Dilindungi Asuransi Usaha Pertanian** adalah banyaknya rumah tangga yang terdapat anggota rumah tangganya yang dilindungi asuransi.
37. **Number of Agricultural Households Covered by Agricultural Business Insurance** is the number of households whose members are protected by insurance.
38. **Jumlah Unit Usaha Pertanian Perorangan yang Dilindungi Asuransi Usaha Pertanian** adalah banyaknya unit usaha pertanian perorangan yang dilindungi asuransi usaha pertanian.
38. **Number of Individual Agricultural Holdings Covered by Agricultural Business Insurance** is the number of individual agricultural holdings protected by agricultural business insurance.
39. **Asuransi** adalah perjanjian antara dua pihak atau lebih, dengan mana pihak penanggung mengikatkan diri kepada tertanggung, dengan menerima premi asuransi, untuk memberikan penggantian kepada tertanggung karena kerugian, kerusakan atau kehilangan, keuntungan yang diharapkan, atau tanggung jawab hukum kepada pihak ketiga yang mungkin akan diderita tertanggung, yang timbul dari suatu peristiwa yang tidak pasti, atau untuk memberikan suatu pembayaran yang didasarkan atas meninggal atau hidupnya seseorang yang dipertanggungjawabkan.
39. **Insurance** is an agreement between two or more parties, wherein the insurer undertakes, in exchange for the insurance premium, to compensate the insured for losses, damages, or losses of expected profits, or legal liabilities to third parties that the insured may suffer, arising from an uncertain event, or to make a payment based on the death or survival of the insured person.
40. **Jumlah Rumah Tangga Usaha Perkebunan yang Memiliki Surat Tanda Daftar Usaha Perkebunan Untuk Budi Daya (STD-B)** adalah banyaknya rumah tangga yang terdapat anggota rumah tangganya yang Memiliki Surat Tanda Daftar Usaha Perkebunan Untuk Budi Daya (STD-B).
40. **Number of Estate Crop Cultivation Households Owning a Plantation Business Registration Certificate for Cultivation** is the number of households whose members have a Plantation Business Registration Certificate for Cultivation (STD-B).
41. **Jumlah Usaha Pertanian Perorangan Perkebunan yang Memiliki Surat Tanda Daftar Usaha Perkebunan Untuk Budi Daya (STD-B)** adalah banyaknya unit usaha pertanian perorangan yang Memiliki Surat Tanda Daftar Usaha Perkebunan Untuk Budi Daya (STD-B).
41. **Number of Estate Crop Individual Agricultural Holdings Owning a Plantation Business Registration Certificate for Cultivation** is the number of estate crop individual agricultural holdings having a Plantation Business Registration Certificate for Cultivation (STD-B).



42. **STD-B Perkebunan** singkatan dari Surat Tanda Daftar Budi Daya untuk Perkebunan adalah dokumen resmi yang diberikan kepada pemilik kebun rakyat dengan luas lahan di bawah 25 hektar.
43. **Jumlah Rumah Tangga Usaha Pertanian yang Menggunakan Lahan Terbatas untuk Usaha Pertanian** adalah banyaknya rumah tangga yang terdapat anggota rumah tangganya yang menggunakan lahan terbatas untuk usaha pertanian yang dimaksud seperti halaman rumah, lapangan, dan lahan terbuka lainnya.
44. **Jumlah Usaha Pertanian Perorangan yang Menggunakan Lahan Terbatas untuk Usaha Pertanian** adalah banyaknya unit usaha pertanian perorangan yang menggunakan lahan terbatas untuk usaha pertanian yang dimaksud seperti halaman rumah, lapangan, dan lahan terbuka lainnya.
45. **Jumlah Rumah Tangga Usaha Pertanian yang Menggunakan Media Pot dan Sejenisnya untuk Usaha Pertanian** adalah banyaknya rumah tangga yang terdapat anggota rumah tangganya yang menggunakan media pot dan sejenisnya untuk usaha pertanian sejenisnya.
46. **Jumlah Unit Usaha Pertanian Perorangan yang Menggunakan Media Pot dan Sejenisnya untuk Usaha Pertanian** adalah banyaknya unit usaha yang menggunakan media pot dan sejenisnya untuk usaha pertanian sejenisnya.
47. **Jumlah Rumah Tangga Usaha Pertanian yang Menggunakan Teknologi Hidroponik, Aquaponik, Vertikulture, Media Terpal, dan Sejenisnya** adalah banyaknya rumah tangga yang terdapat anggota rumah tangganya yang
42. **STD-B for Plantations** is an abbreviation for Cultivation Registration Certificate for Plantations, which is an official document issued to owners of smallholder plantations with land areas under 25 hectares.
43. **Number of Agricultural Households Utilizing Limited Land for Agricultural Businesses** is the number of households whose members engage in agricultural activities on limited land such as home yards, fields, and other open areas.
44. **Number of Individual Agricultural Holdings Utilizing Limited Land for Agricultural Businesses** is the number of individual agricultural holdings using limited land for the agricultural business, such as home yards, fields and other open land.
45. **Number of Agricultural Households Utilizing Potting Media and Similar Materials for Agricultural Businesses** is the number of households whose members engage in farming activities using pots and similar media.
46. **Number of Individual Agricultural Holdings Utilizing Potting Media and Similar Materials for Agricultural Businesses** is the number of individual agricultural holdings using pot and similar media for agricultural businesses.
47. **Number of Agricultural Households Utilizing Hydroponic Technology, Aquaponics, Verticulture, Tarpaulin Media, and Similar Technology** is the number of households whose members use hydroponic technology, aquaponics,



menggunakan teknologi hidroponik, aquaponik, vertikulture, media terpal dan sejenisnya.

verticulture, tarpaulin media and similar technology.

- 48. Jumlah Usaha Pertanian yang Menggunakan Teknologi Hidroponik, Aquaponik, Vertikulture, Media Terpal, dan Sejenisnya** adalah banyaknya unit usaha pertanian perorangan yang menggunakan teknologi hidroponik, aquaponik, vertikulture, media terpal dan sejenisnya.
- 48. Number of Individual Agricultural Holdings Utilizing Hydroponic, Aquaponic, Verticulture, Tarpaulin Media and Similar Technology** is the number of individual agricultural holdings using hydroponic, aquaponic, verticulture, tarpaulin media and similar technology.
- 49. Hidroponik** adalah jenis budi daya tanaman yang tidak menggunakan tanah tetapi menggunakan air sebagai media tanamnya dengan menambah kebutuhan nutrisi bagi tanaman.
- 49. Hydroponics** is a cultivation method for plants that doesn't involve soil but instead uses water as the growing medium, supplemented with necessary nutrients for the plants.
- 50. Aquaponik** adalah metode menggabungkan dua jenis budi daya berbeda yaitu ikan dan tanaman secara bersamaan (penggabungan dari akuakultur dan hidroponik).
- 50. Aquaponics** is a method that combines two different types of cultivation, namely fish and plants, simultaneously (a combination of aquaculture and hydroponics).
- 51. Vertikultur** adalah sistem budi daya pertanian atau cara berkebun dengan media tanam yang dilakukan secara vertikal atau bertingkat, baik indoor ataupun outdoor. Media tanam berupa campuran tanah gembur dan pupuk. Sedangkan untuk wadah, menggunakan botol bekas, pot, rak gantung, dan lain sebagainya. Seluruh tanaman nantinya disusun secara vertikal supaya tidak memakan banyak ruang.
- 51. Verticulture** is a method of agricultural cultivation or gardening using a vertical or tiered planting media, either indoors or outdoors. The planting medium consists of a mixture of loose soil and fertilizer. Various containers such as used bottles, pots, hanging racks, and others are used for the containers. All plants are arranged vertically to optimize space utilization.



Tabel
Table 1.1

Jumlah Rumah Tangga Usaha Pertanian yang Menggunakan Bibit Rekayasa Genetika Menurut Kecamatan dan Subsektor (rumah tangga), 2023
Number of Agricultural Households Using Genetically Modified Seeds by District and Subsector (households), 2023

Kecamatan District	Jumlah Rumah Tangga Usaha Pertanian yang Menggunakan Bibit Rekayasa Genetik ¹ Number of Agricultural Households Using Genetically Modified Seeds ¹	Subsektor Subsector			
		Tanaman Pangan Food Crops	Hortikultura Horticulture	Perkebunan Estate crops	Kehutanan Forestry
(1)	(2)	(3)	(4)	(5)	(6)
Wulanggitang	0	0	0	0	0
Titehena	1	0	1	0	0
Ilebura	0	0	0	0	0
Tanjung Bunga	0	0	0	0	0
Lewolema	0	0	0	0	0
Larantuka	0	0	0	0	0
Ile Mandiri	0	0	0	0	0
Demon Pagong	0	0	0	0	0
Solor Barat	0	0	0	0	0
Solor Selatan	0	0	0	0	0
Solor Timur	0	0	0	0	0
Adonara Barat	0	0	0	0	0
Wotan Ulu Mado	0	0	0	0	0
Adonara Tengah	0	0	0	0	0
Adonara Timur	0	0	0	0	0
Ile Boleng	0	0	0	0	0
Witihama	0	0	0	0	0
Kelubagolit	0	0	0	0	0
Adonara	0	0	0	0	0
Flores Timur	1	0	1	0	0

Catatan/Note: ¹Satu RTUP dapat mengusahakan beberapa jenis subsektor yang menggunakan bibit rekayasa genetika/One Agricultural Households can engage one or more sub-sectors using genetically modified seeds

Tabel
Table 1.2

Jumlah Usaha Pertanian Perorangan yang Menggunakan Bibit Rekayasa Genetika Menurut Kecamatan dan Subsektor (unit), 2023
Number of Individual Agricultural Holdings Using Genetically Modified Seeds by District and Subsector (units), 2023

Kecamatan District	Jumlah Usaha Pertanian Perorangan yang Menggunakan Bibit Rekayasa Genetik ¹ Number of Individual Agricultural Holdings Using Genetically Modified Seeds ¹	Subsektor Subsector			
		Tanaman Pangan Food Crops	Hortikultura Horticulture	Perkebunan Estate crops	Kehutanan Forestry
(1)	(2)	(3)	(4)	(5)	(6)
Wulanggitang	0	0	0	0	0
Titehena	1	0	1	0	0
Ilebura	0	0	0	0	0
Tanjung Bunga	0	0	0	0	0
Lewolema	0	0	0	0	0
Larantuka	0	0	0	0	0
Ile Mandiri	0	0	0	0	0
Demon Pagong	0	0	0	0	0
Solor Barat	0	0	0	0	0
Solor Selatan	0	0	0	0	0
Solor Timur	0	0	0	0	0
Adonara Barat	0	0	0	0	0
Wotan Ulu Mado	0	0	0	0	0
Adonara Tengah	0	0	0	0	0
Adonara Timur	0	0	0	0	0
Ile Boleng	0	0	0	0	0
Witihama	0	0	0	0	0
Kelubagolit	0	0	0	0	0
Adonara	0	0	0	0	0
Flores Timur	1	0	1	0	0

Catatan/Note :¹Satu UTP dapat mengusahakan beberapa jenis subsektor yang menggunakan bibit rekayasa genetika/One Individual Agricultural Holdings can engage one or more sub-sectors using genetically modified seeds



Tabel
Table 1.3

Jumlah Rumah Tangga Usaha Pertanian yang Tanamannya Berada di Bawah Pelindung Menurut Kecamatan dan Subsektor (rumah tangga), 2023
Number of Agricultural Households with Plants Under Protection by District and District (households), 2023

Kecamatan District	Jumlah Rumah Tangga Usaha Pertanian yang Tanamannya Berada di Bawah Pelindung ¹ Number of Agricultural Households with Plants Under Protection ¹	Subsektor Subsector			
		Tanaman Pangan Food Crops	Hortikultura Horticulture	Perkebunan Estate crops	Kehutanan Forestry
(1)	(2)	(3)	(4)	(5)	(6)
Wulanggintang	24	1	1	23	16
Titehena	60	33	5	44	3
Ilebura	7	6	0	2	1
Tanjung Bunga	0	0	0	0	0
Lewolema	0	0	0	0	0
Larantuka	0	0	0	0	0
Ile Mandiri	0	0	0	0	0
Demon Pagong	0	0	0	0	0
Solor Barat	0	0	0	0	0
Solor Selatan	0	0	0	0	0
Solor Timur	0	0	0	0	0
Adonara Barat	8	7	0	2	0
Wotan Ulu Mado	0	0	0	0	0
Adonara Tengah	0	0	0	0	0
Adonara Timur	0	0	0	0	0
Ile Boleng	0	0	0	0	0
Witihama	0	0	0	0	0
Kelubagolit	1	0	1	0	0
Adonara	0	0	0	0	0
Flores Timur	100	47	7	71	20

Catatan/Note: ¹Satu RTUP dapat mengusahakan beberapa jenis subsektor yang tanamannya berada di bawah pelindung/One Agricultural Households can engage one or more sub-sectors with plants under protection

Tabel
Table 1.4

Jumlah Usaha Pertanian Perorangan yang Tanamannya Berada di Bawah Pelindung Menurut Kecamatan dan Subsektor (unit), 2023
Number of Individual Agricultural Holdings with Plants Under Protection by District and Subsector (units), 2023

Kecamatan District	Jumlah Usaha Pertanian Perorangan yang Tanamannya Berada di Bawah Pelindung ¹ Number of Individual Agricultural Holdings with Plants Under Protection ¹	Subsektor Subsector			
		Tanaman Pangan Food Crops	Hortikultura Horticulture	Perkebunan Estate crops	Kehutanan Forestry
(1)	(2)	(3)	(4)	(5)	(6)
Wulangitang	24	1	1	23	16
Titehena	60	33	5	44	3
Ilebura	7	6	0	2	1
Tanjung Bunga	0	0	0	0	0
Lewolema	0	0	0	0	0
Larantuka	0	0	0	0	0
Ile Mandiri	0	0	0	0	0
Demon Pagong	0	0	0	0	0
Solor Barat	0	0	0	0	0
Solor Selatan	0	0	0	0	0
Solor Timur	0	0	0	0	0
Adonara Barat	8	7	0	2	0
Wotan Ulu Mado	0	0	0	0	0
Adonara Tengah	0	0	0	0	0
Adonara Timur	0	0	0	0	0
Ile Boleng	0	0	0	0	0
Witihama	0	0	0	0	0
Kelubagolit	1	0	1	0	0
Adonara	0	0	0	0	0
Flores Timur	100	47	7	71	20

Catatan/Note: ¹Satu UTP dapat mengusahakan beberapa jenis subsektor yang tanamannya berada di bawah pelindung/One Individual Agricultural Holdings can engage one or more sub-sectors with plants under protection



Tabel
Table 1.5

Jumlah Rumah Tangga Usaha Pertanian yang Mendapatkan Penyuluhan dari Aparat/Pihak Dinas Pertanian Setempat Menurut Kecamatan dan Subsektor (rumah tangga), 2023
Number of Agricultural Households Receiving Extension Services from Local Agricultural Authorities/Agencies by District and Subsector (household), 2023

Kecamatan District	Jumlah Rumah Tangga Usaha Pertanian yang Mendapat Penyuluhan ¹ Number of Agricultural Households Receiving Extension Services ¹	Subsektor Subsector		
		Tanaman Pangan Food Crops	Hortikultura Horticulture	Perkebunan Estate crops
(1)	(2)	(3)	(4)	(5)
Wulanggitang	125	98	67	99
Titehena	154	97	11	35
Ilebura	133	96	98	129
Tanjung Bunga	175	125	56	71
Lewolema	54	33	10	46
Larantuka	77	46	6	27
Ile Mandiri	27	27	0	0
Demon Pagong	24	20	3	7
Solor Barat	154	142	52	59
Solor Selatan	25	18	3	8
Solor Timur	3	1	1	1
Adonara Barat	10	4	5	2
Wotan Ulu Mado	54	38	6	25
Adonara Tengah	1	0	0	0
Adonara Timur	34	10	5	7
Ile Boleng	2	0	0	1
Witihama	18	5	1	1
Kelubagolit	3	1	1	0
Adonara	5	1	0	4
Flores Timur	1078	762	325	522



Lanjutan Tabel/Continued Table 6.5

Kecamatan District	Subsektor Subsector		
	Peternakan Livestock	Perikanan Fishery	Kehutanan Forestry
(1)	(6)	(7)	(8)
Wulanggitang	21	4	7
Titehena	57	17	4
Ilebura	96	2	98
Tanjung Bunga	50	33	16
Lewolema	4	3	4
Larantuka	17	14	2
Ile Mandiri	0	0	0
Demon Pagong	1	0	0
Solor Barat	5	0	6
Solor Selatan	3	8	0
Solor Timur	1	0	0
Adonara Barat	1	4	1
Wotan Ulu Mado	15	11	3
Adonara Tengah	0	1	0
Adonara Timur	15	14	1
Ile Boleng	0	1	0
Witihama	17	0	0
Kelubagolit	2	0	0
Adonara	5	0	0
Flores Timur	310	112	142

Catatan/Note: ¹Satu RTUP dapat menerima beberapa penyuluhan/One Agricultural Households can participate in one or more extension services



Tabel
Table 1.6

Jumlah Usaha Pertanian Perorangan yang Mendapatkan Penyuluhan dari Aparat/Pihak Dinas Pertanian Setempat Menurut Kecamatan dan Subsektor (unit), 2023
Number of Individual Agricultural Holdings Receiving Extension Services from Local Agricultural Authorities/Agencies by District and Subsector (units), 2023

Kecamatan District	Jumlah Usaha Pertanian Perorangan yang Mendapatkan Penyuluhan ¹ Number of Individual Agricultural Holdings Receiving Extension Services ¹	Subsektor Subsector		
		Tanaman Pangan Food Crops	Hortikultura Horticulture	Perkebunan Estate crops
(1)	(2)	(3)	(4)	(5)
Wulanggitang	125	98	67	99
Titehena	155	98	11	36
Ilebura	133	96	98	129
Tanjung Bunga	192	138	62	75
Lewolema	54	33	10	46
Larantuka	77	46	6	27
Ile Mandiri	27	27	0	0
Demon Pagong	24	20	3	7
Solor Barat	157	145	52	59
Solor Selatan	26	19	3	9
Solor Timur	3	1	1	1
Adonara Barat	10	4	5	2
Wotan Ulu Mado	55	39	6	26
Adonara Tengah	1	0	0	0
Adonara Timur	34	10	5	7
Ile Boleng	2	0	0	1
Witihama	18	5	1	1
Kelubagolit	3	1	1	0
Adonara	5	1	0	4
Flores Timur	1101	781	331	529



Lanjutan Tabel/*Continued Table 6.6*

Kecamatan District	Subsektor Subsector		
	Peternakan Livestock	Perikanan Fishery	Kehutanan Forestry
(1)	(6)	(7)	(8)
Wulangitang	21	4	7
Titehena	58	18	5
Ilebura	96	2	98
Tanjung Bunga	53	35	16
Lewolema	4	3	4
Larantuka	17	14	2
Ile Mandiri	0	0	0
Demon Pagong	1	0	0
Solor Barat	5	0	6
Solor Selatan	3	8	0
Solor Timur	1	0	0
Adonara Barat	1	4	1
Wotan Ulu Mado	16	11	3
Adonara Tengah	0	1	0
Adonara Timur	15	14	1
Ile Boleng	0	1	0
Witihama	17	0	0
Kelubagolit	2	0	0
Adonara	5	0	0
Flores Timur	315	115	143

Catatan/Note: ¹Satu UTP dapat menerima beberapa penyuluhan/One Individual Agricultural Holdings can participate in one or more extension services



Tabel
Table 1.7

Jumlah Rumah Tangga Usaha Pertanian Menurut Kecamatan dan Keikutsertaan Program Perhutanan Sosial (rumah tangga), 2023
Number of Agricultural Households by District and Participation in the Social Forestry Program (households), 2023

Kecamatan District	Mengikuti Program Following the Program	Tidak Mengikuti Program Not Following the Program	Jumlah Total
(1)	(2)	(3)	(4)
Wulanggitang	4	2565	2569
Titehena	2	2704	2706
Ilebura	0	1349	1349
Tanjung Bunga	0	2622	2622
Lewolema	2	1716	1718
Larantuka	0	1868	1868
Ile Mandiri	0	1793	1793
Demon Pagong	2	929	931
Solor Barat	6	1993	1999
Solor Selatan	0	1130	1130
Solor Timur	0	2651	2651
Adonara Barat	0	2378	2378
Wotan Ulu Mado	0	1611	1611
Adonara Tengah	0	2361	2361
Adonara Timur	0	3578	3578
Ile Boleng	0	3004	3004
Witihama	0	3294	3294
Kelubagolit	0	2085	2085
Adonara	0	2105	2105
Flores Timur	16	41736	41752

Tabel
Table 1.8

Jumlah Usaha Pertanian Perorangan Menurut Kecamatan dan Keikutsertaan Program Perhutanan Sosial (unit), 2023
Number of Individual Agricultural Holdings by District and Participation in the Social Forestry Program (units), 2023

Kecamatan District	Mengikuti Program Following the Program	Tidak Mengikuti Program Not Following the Program	Jumlah Total
(1)	(2)	(3)	(4)
Wulanggitang	4	2599	2603
Titehena	2	2730	2732
Ilebura	0	1377	1377
Tanjung Bunga	0	3266	3266
Lewolema	2	1773	1775
Larantuka	0	1914	1914
Ile Mandiri	0	1863	1863
Demon Pagong	2	1036	1038
Solor Barat	6	2057	2063
Solor Selatan	0	1182	1182
Solor Timur	0	2773	2773
Adonara Barat	0	2411	2411
Wotan Ulu Mado	0	1617	1617
Adonara Tengah	0	2404	2404
Adonara Timur	0	3787	3787
Ile Boleng	0	3069	3069
Witihama	0	3379	3379
Kelubagolit	0	2567	2567
Adonara	0	2791	2791
Flores Timur	16	44595	44611



Tabel
Table 1.9

Jumlah Rumah Tangga Usaha Pertanian yang Mengikuti Program Perhutanan Sosial Menurut Kecamatan dan Skema Perhutanan Sosial (rumah tangga), 2023
Number of Agricultural Households Participating in the Social Forestry Program by District and Social Forestry Scheme (households), 2023

Kecamatan District	Jumlah Rumah Tangga Usaha Pertanian yang Mengikuti Program Perhutanan Sosial ¹ Number of Agricultural Households Participating in the Social Forestry Program ¹	Skema Perhutanan Sosial Social Forestry Scheme	
		Hutan Desa (HD) Village Forest Scheme	Hutan Kemasyarakatan (HKm) Community Forest Scheme
(1)	(2)	(3)	(4)
Wulanggitang	4	4	1
Titehena	2	2	0
Ilebura	0	0	0
Tanjung Bunga	0	0	0
Lewolema	2	0	0
Larantuka	0	0	0
Ile Mandiri	0	0	0
Demon Pagong	2	2	0
Solor Barat	6	0	6
Solor Selatan	0	0	0
Solor Timur	0	0	0
Adonara Barat	0	0	0
Wotan Ulu Mado	0	0	0
Adonara Tengah	0	0	0
Adonara Timur	0	0	0
Ile Boleng	0	0	0
Witihama	0	0	0
Kelubagolit	0	0	0
Adonara	0	0	0
Flores Timur	16	8	7



Lanjutan Tabel/*Continued Table 6.9*

Kecamatan <i>District</i>	Skema Perhutanan Sosial <i>Social Forestry Scheme</i>		
	Hutan Tanaman Rakyat (HTR) <i>Community Forest Plantation Scheme</i>	Hutan Adat (HA) <i>Customary Forest Scheme</i>	Kemitraan Kehutanan <i>Forestry Partnership Scheme</i>
(1)	(5)	(6)	(7)
Wulanggitang	0	0	0
Titehena	0	0	0
Ilebura	0	0	0
Tanjung Bunga	0	0	0
Lewolema	1	1	0
Larantuka	0	0	0
Ile Mandiri	0	0	0
Demon Pagong	0	1	0
Solor Barat	0	0	0
Solor Selatan	0	0	0
Solor Timur	0	0	0
Adonara Barat	0	0	0
Wotan Ulu Mado	0	0	0
Adonara Tengah	0	0	0
Adonara Timur	0	0	0
Ile Boleng	0	0	0
Witihama	0	0	0
Kelubagolit	0	0	0
Adonara	0	0	0
Flores Timur	1	2	0

Catatan/Note: ¹Satu RTUP dapat mengikuti beberapa Program Perhutanan Sosial/*One Agricultural Households can participate in one or more the Social Forestry Program*



Tabel
Table 1.10

Jumlah Usaha Pertanian Perorangan yang Mengikuti Program Perhutanan Sosial Menurut Kecamatan dan Skema Perhutanan Sosial (unit), 2023
Number of Individual Agricultural Holdings Participating in the Social Forestry Program by District and Social Forestry Scheme (units), 2023

Kecamatan District	Jumlah Usaha Pertanian Perorangan yang Mengikuti Program Perhutanan Sosial Number of Individual ¹ Agricultural Holdings Participating in the Social Forestry Program ¹	Skema Perhutanan Sosial Social Forestry Scheme	
		Hutan Desa (HD) Village Forest Scheme	Hutan Kemasyarakatan (HKm) Community Forest Scheme
(1)	(2)	(3)	(4)
Wulanggitang	4	4	1
Titehena	2	2	0
Ilebura	0	0	0
Tanjung Bunga	0	0	0
Lewolema	2	0	0
Larantuka	0	0	0
Ile Mandiri	0	0	0
Demon Pagong	2	2	0
Solor Barat	6	0	6
Solor Selatan	0	0	0
Solor Timur	0	0	0
Adonara Barat	0	0	0
Wotan Ulu Mado	0	0	0
Adonara Tengah	0	0	0
Adonara Timur	0	0	0
Ile Boleng	0	0	0
Witihama	0	0	0
Kelubagolit	0	0	0
Adonara	0	0	0
Flores Timur	16	8	7



Lanjutan Tabel/Continued Table 6.10

Kecamatan District	Skema Perhutanan Sosial Social Forestry Scheme		
	Hutan Tanaman Rakyat (HTR) Community Forest Plantation Scheme	Hutan Adat (HA) Customary Forest Scheme	Kemitraan Kehutanan Forestry Partnership Scheme
(1)	(5)	(6)	(7)
Wulangitang	0	0	0
Titehena	0	0	0
Ilebura	0	0	0
Tanjung Bunga	0	0	0
Lewolema	1	1	0
Larantuka	0	0	0
Ile Mandiri	0	0	0
Demon Pagong	0	1	0
Solor Barat	0	0	0
Solor Selatan	0	0	0
Solor Timur	0	0	0
Adonara Barat	0	0	0
Wotan Ulu Mado	0	0	0
Adonara Tengah	0	0	0
Adonara Timur	0	0	0
Ile Boleng	0	0	0
Witihama	0	0	0
Kelubagolit	0	0	0
Adonara	0	0	0
Flores Timur	1	2	0

Catatan/Note: ¹Satu UTP dapat mengikuti beberapa Program Perhutanan Sosial/One Individual Agricultural Holdings can participate in one or more the Social Forestry Program



Tabel
Table 1.11

Jumlah Rumah Tangga Usaha Pertanian yang Mengikuti Program Perhutanan Sosial dan Menggunakan Lahan dari Perhutanan Sosial Menurut Kecamatan dan Subsektor (rumah tangga), 2023
Number of Agricultural Households Participating in the Social Forestry Program and Utilizing Land from Social Forestry by District and Subsector (households), 2023

Kecamatan District	Jumlah Rumah Tangga Usaha Pertanian yang Mengikuti Program Perhutanan Sosial ¹ Number of Agricultural Households Participating in the Social Forestry Program ¹	Subsektor Subsector		
		Tanaman Pangan Food Crops	Hortikultura Horticulture	Perkebunan Estate crops
(1)	(2)	(3)	(4)	(5)
Wulanggitang	4	1	0	1
Titehena	2	2	0	0
Ilebura	0	0	0	0
Tanjung Bunga	0	0	0	0
Lewolema	2	0	0	1
Larantuka	0	0	0	0
Ile Mandiri	0	0	0	0
Demon Pagong	2	0	0	2
Solor Barat	6	0	0	5
Solor Selatan	0	0	0	0
Solor Timur	0	0	0	0
Adonara Barat	0	0	0	0
Wotan Ulu Mado	0	0	0	0
Adonara Tengah	0	0	0	0
Adonara Timur	0	0	0	0
Ile Boleng	0	0	0	0
Witihama	0	0	0	0
Kelubagolit	0	0	0	0
Adonara	0	0	0	0
Flores Timur	16	3	0	9



Lanjutan Tabel/Continued Table 6.11

Kecamatan District	Subsektor Subsector		
	Peternakan Livestock	Perikanan Fishery	Kehutanan Forestry
(1)	(6)	(7)	(8)
Wulanggitang	1	0	1
Titehena	0	0	0
Ilebura	0	0	0
Tanjung Bunga	0	0	0
Lewolema	0	0	1
Larantuka	0	0	0
Ile Mandiri	0	0	0
Demon Pagong	0	0	0
Solor Barat	0	0	1
Solor Selatan	0	0	0
Solor Timur	0	0	0
Adonara Barat	0	0	0
Wotan Ulu Mado	0	0	0
Adonara Tengah	0	0	0
Adonara Timur	0	0	0
Ile Boleng	0	0	0
Witihama	0	0	0
Kelubagolit	0	0	0
Adonara	0	0	0
Flores Timur	1	0	3

Catatan/Note: ¹Satu RTUP yang mengikuti Program Perhutanan Sosial dapat menggunakan lahan dari perhutanan sosial pada beberapa subsektor/One Agricultural Households participating in the Social Forestry Program can use land from social forestry in several subsectors



Tabel
Table 1.12

Jumlah Usaha Pertanian Perorangan yang Mengikuti Program Perhutanan Sosial dan Menggunakan Lahan dari Perhutanan Sosial Menurut Kecamatan dan Subsektor (unit), 2023
Number of Individual Agricultural Holdings Participating in the Social Forestry Program and Utilizing Land from Social Forestry by District and Subsector (units), 2023

Kecamatan District	Jumlah Usaha Pertanian Perorangan yang Mengikuti Program Perhutanan Sosial ¹ Number of Individual Agricultural Holdings Participating in the Social Forestry Program ¹	Subsektor Subsector		
		Tanaman Pangan Food Crops	Hortikultura Horticulture	Perkebunan Estate crops
(1)	(2)	(3)	(4)	(5)
Wulanggitang	4	1	0	1
Titehena	2	2	0	0
Ilebura	0	0	0	0
Tanjung Bunga	0	0	0	0
Lewolema	2	0	0	1
Larantuka	0	0	0	0
Ile Mandiri	0	0	0	0
Demon Pagong	2	0	0	2
Solor Barat	6	0	0	5
Solor Selatan	0	0	0	0
Solor Timur	0	0	0	0
Adonara Barat	0	0	0	0
Wotan Ulu Mado	0	0	0	0
Adonara Tengah	0	0	0	0
Adonara Timur	0	0	0	0
Ile Boleng	0	0	0	0
Witihama	0	0	0	0
Kelubagolit	0	0	0	0
Adonara	0	0	0	0
Flores Timur	16	3	0	9



Lanjutan Tabel/Continued Table 6.12

Kecamatan District	Subsektor Subsector		
	Peternakan Livestock	Perikanan Fishery	Kehutanan Forestry
(1)	(6)	(7)	(8)
Wulanggitang	1	0	1
Titehena	0	0	0
Ilebura	0	0	0
Tanjung Bunga	0	0	0
Lewolema	0	0	1
Larantuka	0	0	0
Ile Mandiri	0	0	0
Demon Pagong	0	0	0
Solor Barat	0	0	1
Solor Selatan	0	0	0
Solor Timur	0	0	0
Adonara Barat	0	0	0
Wotan Ulu Mado	0	0	0
Adonara Tengah	0	0	0
Adonara Timur	0	0	0
Ile Boleng	0	0	0
Witihama	0	0	0
Kelubagolit	0	0	0
Adonara	0	0	0
Flores Timur	1	0	3

Catatan/Note: ¹Satu UTP yang mengikuti Program Perhutanan Sosial dapat menggunakan lahan dari perhutanan sosial pada beberapa subsektor/One Individual Agricultural Holdings participating in the Social Forestry Program can use land from social forestry in several subsectors



Tabel
Table 1.13

Jumlah Rumah Tangga Usaha Pertanian Menurut Kecamatan dan Kegiatan Penanaman/Pemanfaatan Tanaman Kehutanan dengan Tanaman Pertanian Lainnya/Peternakan/Perikanan dalam Satu Bidang (Agroforestri) (rumah tangga), 2023
Number of Agricultural Households by District and Activities Planting/Utilizing Forestry Plants with Other Agricultural Crops/Livestock/Fisheries in One Field (Agroforestry) (households), 2023

Kecamatan District	Melakukan Agroforestri Engaging in Agroforestry	Tidak Melakukan Agroforestri Not Engaging in Agroforestry	Jumlah Total
(1)	(2)	(3)	(4)
Wulanggintang	115	2454	2569
Titehena	121	2585	2706
Ilebura	6	1343	1349
Tanjung Bunga	92	2530	2622
Lewolema	1	1717	1718
Larantuka	53	1815	1868
Ile Mandiri	0	1793	1793
Demon Pagong	0	931	931
Solor Barat	1	1998	1999
Solor Selatan	4	1126	1130
Solor Timur	1	2650	2651
Adonara Barat	40	2338	2378
Wotan Ulu Mado	10	1601	1611
Adonara Tengah	2	2359	2361
Adonara Timur	30	3548	3578
Ile Boleng	9	2995	3004
Witihama	1	3293	3294
Kelubagolit	9	2076	2085
Adonara	44	2061	2105
Flores Timur	539	41213	41752

Tabel
Table

1.14

Jumlah Usaha Pertanian Perorangan Menurut Kecamatan dan Kegiatan Penanaman/Pemanfaatan Tanaman Kehutanan dengan Tanaman Pertanian Lainnya/Peternakan/Perikanan dalam Satu Bidang (Agroforestri) (unit), 2023
Number of Individual Agricultural Holdings by District and Activities Planting/ Utilizing Forestry Plants with Other Agricultural Crops/Livestock/Fisheries in One Field (Agroforestry) (units), 2023

Kecamatan District	Melakukan Agroforestri Engaging in Agroforestry	Tidak Melakukan Agroforestri Not Engaging in Agroforestry	Jumlah Total
(1)	(2)	(3)	(4)
Wulanggitang	115	2488	2603
Titehena	122	2610	2732
Ilebura	6	1371	1377
Tanjung Bunga	99	3167	3266
Lewolema	1	1774	1775
Larantuka	54	1860	1914
Ile Mandiri	0	1863	1863
Demon Pagong	0	1038	1038
Solor Barat	1	2062	2063
Solor Selatan	4	1178	1182
Solor Timur	1	2772	2773
Adonara Barat	40	2371	2411
Wotan Ulu Mado	10	1607	1617
Adonara Tengah	2	2402	2404
Adonara Timur	32	3755	3787
Ile Boleng	9	3060	3069
Witihama	1	3378	3379
Kelubagolit	9	2558	2567
Adonara	44	2747	2791
Flores Timur	550	44061	44611



Tabel
Table

1.15

Jumlah Rumah Tangga Usaha Pertanian Menurut Kecamatan dan Keanggotaan Kelompok Tani/Kelompok Peternak/Kelompok Nelayan (rumah tangga), 2023
Number of Agricultural Households by District and Membership of Farmer Groups/Breeder Groups/Fisherman Groups (households), 2023

Kecamatan District	Menjadi Anggota Becoming a Member	Tidak Menjadi Anggota Not Becoming a Member	Jumlah Total
(1)	(2)	(3)	(4)
Wulanggitang	420	2149	2569
Titehena	493	2213	2706
Ilebura	135	1214	1349
Tanjung Bunga	712	1910	2622
Lewolema	160	1558	1718
Larantuka	153	1715	1868
Ile Mandiri	199	1594	1793
Demon Pagong	248	683	931
Solor Barat	514	1485	1999
Solor Selatan	301	829	1130
Solor Timur	0	2651	2651
Adonara Barat	141	2237	2378
Wotan Ulu Mado	105	1506	1611
Adonara Tengah	55	2306	2361
Adonara Timur	79	3499	3578
Ile Boleng	262	2742	3004
Witihama	55	3239	3294
Kelubagolit	90	1995	2085
Adonara	51	2054	2105
Flores Timur	4173	37579	41752

Tabel
Table 1.16

Jumla Usaha Pertanian Perorangan Menurut Kecamatan dan Keanggotaan Kelompok Tani/Kelompok Peternak/Kelompok Nelayan (unit), 2023
Number of Individual Agricultural Holdings by District and Membership of Farmer Groups/Breeder Groups/Fisherman Groups (units), 2023

Kecamatan District	Menjadi Anggota Becoming a Member	Tidak Menjadi Anggota Not Becoming a Member	Jumlah Total
(1)	(2)	(3)	(4)
Wulanggintang	420	2183	2603
Titehena	495	2237	2732
Ilebura	135	1242	1377
Tanjung Bunga	792	2474	3266
Lewolema	160	1615	1775
Larantuka	154	1760	1914
Ile Mandiri	200	1663	1863
Demon Pagong	259	779	1038
Solor Barat	524	1539	2063
Solor Selatan	304	878	1182
Solor Timur	0	2773	2773
Adonara Barat	145	2266	2411
Wotan Ulu Mado	106	1511	1617
Adonara Tengah	56	2348	2404
Adonara Timur	80	3707	3787
Ile Boleng	268	2801	3069
Witihama	56	3323	3379
Kelubagolit	105	2462	2567
Adonara	53	2738	2791
Flores Timur	4312	40299	44611



Tabel
Table 1.17

Jumlah Rumah Tangga Usaha Pertanian Menurut Kecamatan dan Bagian dari Kemitraan atau Pertanian Plasma (rumah tangga), 2023
Number of Agricultural Households by District and Involvement in Partnership or Plasma Farming (households), 2023

Kecamatan District	Bagian dari Kemitraan atau Pertanian Plasma Part of Partnership or Plasma Farming	Bukan Bagian dari Kemitraan atau Pertanian Plasma Not Part of Partnership or Plasma Farming	Jumlah Total
(1)	(2)	(3)	(4)
Wulanggitang	14	2555	2569
Titehena	46	2660	2706
Ilebura	1	1348	1349
Tanjung Bunga	11	2611	2622
Lewolema	0	1718	1718
Larantuka	8	1860	1868
Ile Mandiri	0	1793	1793
Demon Pagong	1	930	931
Solor Barat	8	1991	1999
Solor Selatan	6	1124	1130
Solor Timur	0	2651	2651
Adonara Barat	1	2377	2378
Wotan Ulu Mado	0	1611	1611
Adonara Tengah	1	2360	2361
Adonara Timur	2	3576	3578
Ile Boleng	0	3004	3004
Witihama	1	3293	3294
Kelubagolit	1	2084	2085
Adonara	0	2105	2105
Flores Timur	101	41651	41752

Tabel
Table

1.18

Jumlah Usaha Pertanian Perorangan Menurut Kecamatan dan Bagian dari Kemitraan atau Pertanian Plasma (unit), 2023
Number of Individual Agricultural Holdings by District and Involvement in Partnership or Plasma Farming (units), 2023

Kecamatan District	Bagian dari Kemitraan atau Pertanian Plasma Part of Partnership or Plasma Farming	Bukan Bagian dari Kemitraan atau Pertanian Plasma Not Part of Partnership or Plasma Farming	Jumlah Total
(1)	(2)	(3)	(4)
Wulanggitang	14	2589	2603
Titehena	46	2686	2732
Ilebura	1	1376	1377
Tanjung Bunga	12	3254	3266
Lewolema	0	1775	1775
Larantuka	8	1906	1914
Ile Mandiri	0	1863	1863
Demon Pagong	1	1037	1038
Solor Barat	8	2055	2063
Solor Selatan	6	1176	1182
Solor Timur	0	2773	2773
Adonara Barat	1	2410	2411
Wotan Ulu Mado	0	1617	1617
Adonara Tengah	1	2403	2404
Adonara Timur	2	3785	3787
Ile Boleng	0	3069	3069
Witihama	1	3378	3379
Kelubagolit	1	2566	2567
Adonara	0	2791	2791
Flores Timur	102	44509	44611



Tabel
Table

1.19

Jumlah Rumah Tangga Usaha Pertanian Menurut Kecamatan dan Penggunaan Pupuk (rumah tangga), 2023
Number of Agricultural Households by District and Fertilizer Use (households), 2023

Kecamatan District	Menggunakan Pupuk Using Fertilizer	Tidak Menggunakan Pupuk Not Using Fertilizer	Tidak Mengusahakan Budi Daya Tanaman dan Perikanan Not Engaging in Crop and Fish Farming	Jumlah Total
(1)	(2)	(3)	(4)	(5)
Wulanggitang	1062	1483	24	2569
Titehena	555	2028	123	2706
Ilebura	46	1264	39	1349
Tanjung Bunga	218	2274	130	2622
Lewolema	669	1038	11	1718
Larantuka	67	1055	746	1868
Ile Mandiri	1012	680	101	1793
Demon Pagong	179	705	47	931
Solor Barat	700	1272	27	1999
Solor Selatan	305	821	4	1130
Solor Timur	112	1508	1031	2651
Adonara Barat	224	1977	177	2378
Wotan Ulu Mado	143	1318	150	1611
Adonara Tengah	4	2336	21	2361
Adonara Timur	284	2366	928	3578
Ile Boleng	1785	984	235	3004
Witihama	529	2571	194	3294
Kelubagolit	37	1660	388	2085
Adonara	153	1442	510	2105
Flores Timur	8084	28782	4886	41752

Tabel
Table

1.20

Jumlah Usaha Pertanian Perorangan Menurut Kecamatan dan Penggunaan Pupuk (unit), 2023
Number of Individual Agricultural Holdings by District and Fertilizer Use (units), 2023

Kecamatan District	Menggunakan Pupuk Using Fertilizer	Tidak Menggunakan Pupuk Not Using Fertilizer	Tidak Mengusahakan Budi Daya Tanaman dan Perikanan Not Engaging in Crop and Fish Farming	Jumlah Total
(1)	(2)	(3)	(4)	(5)
Wulanggitang	1080	1497	26	2603
Titehena	561	2047	124	2732
Ilebura	47	1291	39	1377
Tanjung Bunga	230	2654	382	3266
Lewolema	682	1077	16	1775
Larantuka	67	1071	776	1914
Ile Mandiri	1028	713	122	1863
Demon Pagong	194	784	60	1038
Solor Barat	713	1315	35	2063
Solor Selatan	325	852	5	1182
Solor Timur	113	1570	1090	2773
Adonara Barat	230	1991	190	2411
Wotan Ulu Mado	143	1323	151	1617
Adonara Tengah	4	2378	22	2404
Adonara Timur	289	2488	1010	3787
Ile Boleng	1812	1002	255	3069
Witihama	530	2651	198	3379
Kelubagolit	38	1760	769	2567
Adonara	159	1803	829	2791
Flores Timur	8245	30267	6099	44611



Tabel
Table 1.21

Jumlah Rumah Tangga Usaha Pertanian Menurut Kecamatan dan Penggunaan Pestisida (rumah tangga), 2023
Number of Agricultural Households by District and Pesticide Use (households), 2023

Kecamatan District	Menggunakan Pestisida Using Pesticides	Tidak Menggunakan Pestisida Not Using Pesticides	Tidak Mengusahakan Budi Daya Tanaman dan Perikanan Not Engaging in Crop and Fish Farming	Jumlah Total
(1)	(2)	(3)	(4)	(5)
Wulanggiting	1065	1480	24	2569
Titehena	704	1879	123	2706
Ilebura	41	1269	39	1349
Tanjung Bunga	999	1493	130	2622
Lewolema	370	1337	11	1718
Larantuka	22	1100	746	1868
Ile Mandiri	711	981	101	1793
Demon Pagong	5	879	47	931
Solor Barat	832	1140	27	1999
Solor Selatan	192	934	4	1130
Solor Timur	226	1394	1031	2651
Adonara Barat	186	2015	177	2378
Wotan Ulu Mado	212	1249	150	1611
Adonara Tengah	7	2333	21	2361
Adonara Timur	194	2456	928	3578
Ile Boleng	1181	1588	235	3004
Witihama	1057	2043	194	3294
Kelubagolit	20	1677	388	2085
Adonara	99	1496	510	2105
Flores Timur	8123	28743	4886	41752

Tabel
Table

1.22

Jumlah Usaha Pertanian Perorangan Menurut Kecamatan dan Penggunaan Pestisida (unit), 2023
Number of Individual Agricultural Holdings by District and Pesticide Use (units), 2023

Kecamatan District	Menggunakan Pestisida Using Pesticides	Tidak Menggunakan Pestisida Not Using Pesticides	Tidak Mengusahakan Budi Daya Tanaman dan Perikanan Not Engaging in Crop and Fish Farming	Jumlah Total
(1)	(2)	(3)	(4)	(5)
Wulanggintang	1081	1496	26	2603
Titehena	706	1902	124	2732
Ilebura	41	1297	39	1377
Tanjung Bunga	1094	1790	382	3266
Lewolema	378	1381	16	1775
Larantuka	22	1116	776	1914
Ile Mandiri	714	1027	122	1863
Demon Pagong	5	973	60	1038
Solor Barat	856	1172	35	2063
Solor Selatan	203	974	5	1182
Solor Timur	238	1445	1090	2773
Adonara Barat	191	2030	190	2411
Wotan Ulu Mado	212	1254	151	1617
Adonara Tengah	7	2375	22	2404
Adonara Timur	203	2574	1010	3787
Ile Boleng	1203	1611	255	3069
Witihama	1061	2120	198	3379
Kelubagolit	20	1778	769	2567
Adonara	105	1857	829	2791
Flores Timur	8340	30172	6099	44611



Tabel
Table 1.23

Jumlah Rumah Tangga Usaha Pertanian Menurut Kecamatan dan Aktivitas Pencatatan/Pembukuan untuk Kegiatan Usaha Pertanian (rumah tangga), 2023

Number of Agricultural Households by District and Recording/Bookkeeping Activities for Agricultural Business Operations (households), 2023

Kecamatan District	Tidak Pernah Never	Hanya Sese kali Only Occasionally	Hanya Sebagian Only partially	Berkala dan Lengkap Regular and Complete	Jumlah Total
(1)	(2)	(3)	(4)	(5)	(6)
Wulanggitang	2519	39	9	4	2571
Titehena	2374	269	64	5	2712
Ilebura	1340	6	1	2	1349
Tanjung Bunga	2500	116	26	16	2658
Lewolema	1675	29	13	1	1718
Larantuka	1848	11	8	1	1868
Ile Mandiri	1738	52	3	0	1793
Demon Pagong	926	1	1	4	932
Solor Barat	1985	13	1	0	1999
Solor Selatan	1115	18	1	0	1134
Solor Timur	2608	32	13	2	2655
Adonara Barat	2349	22	1	7	2379
Wotan Ulu Mado	1601	6	3	1	1611
Adonara Tengah	2349	9	1	2	2361
Adonara Timur	3509	42	30	2	3583
Ile Boleng	2993	6	5	0	3004
Witihama	3272	21	2	0	3295
Kelubagolit	2005	92	11	2	2110
Adonara	1407	790	5	2	2204
Flores Timur	40113	1574	198	51	41936

Tabel
Table 1.24

Jumlah Usaha Pertanian Perorangan Menurut Kecamatan dan Aktivitas Pencatatan/Pembukuan untuk Kegiatan Usaha Pertanian (unit), 2023
Number of Individual Agricultural Holdings by District and Recording/Bookkeeping Activities for Agricultural Business Operations (units), 2023

Kecamatan District	Tidak Pernah Never	Hanya Sesekali Only Occasionally	Hanya Sebagian Only partially	Berkala dan Lengkap Regular and Complete	Jumlah Total
(1)	(2)	(3)	(4)	(5)	(6)
Wulanggitang	2551	39	9	4	2603
Titehena	2392	269	65	6	2732
Ilebura	1368	6	1	2	1377
Tanjung Bunga	3105	119	26	16	3266
Lewolema	1731	30	13	1	1775
Larantuka	1894	11	8	1	1914
Ile Mandiri	1808	52	3	0	1863
Demon Pagong	1032	1	1	4	1038
Solor Barat	2049	13	1	0	2063
Solor Selatan	1163	18	1	0	1182
Solor Timur	2726	32	13	2	2773
Adonara Barat	2381	22	1	7	2411
Wotan Ulu Mado	1607	6	3	1	1617
Adonara Tengah	2392	9	1	2	2404
Adonara Timur	3713	42	30	2	3787
Ile Boleng	3058	6	5	0	3069
Witihama	3356	21	2	0	3379
Kelubagolit	2453	101	11	2	2567
Adonara	1820	964	5	2	2791
Flores Timur	42599	1761	199	52	44611



Tabel
Table 1.25

Jumlah Rumah Tangga Usaha Pertanian Menurut Kecamatan dan Persentase Pendapatan Pengelola Unit Usaha yang Berasal dari Usaha Pertanian (rumah tangga), 2023
Number of Agricultural Households by District and Receipt of Assistance for Agricultural Businesses (households), 2023

Kecamatan District	Kelompok Persentase Pendapatan Percentage of Agricultural Income Group					Jumlah Total
	0 - 25%	26 - 50%	51 - 75%	76 - 99%	100%	
(1)	(2)	(3)	(4)	(5)	(6)	(7)
Wulanggitang	120	173	234	993	1061	2581
Titehena	276	210	279	550	1405	2720
Ilebura	179	609	371	106	98	1363
Tanjung Bunga	204	433	688	708	854	2887
Lewolema	55	184	336	388	784	1747
Larantuka	482	263	172	214	755	1886
Ile Mandiri	10	120	522	159	1010	1821
Demon Pagong	0	43	101	153	671	968
Solor Barat	210	122	256	406	1040	2034
Solor Selatan	421	142	81	248	254	1146
Solor Timur	209	291	345	716	1141	2702
Adonara Barat	53	279	444	489	1126	2391
Wotan Ulu Mado	921	400	167	81	42	1611
Adonara Tengah	187	399	557	569	670	2382
Adonara Timur	404	1507	1039	322	389	3661
Ile Boleng	127	254	683	1519	441	3024
Witihama	614	717	642	406	952	3331
Kelubagolit	192	435	634	595	339	2195
Adonara	52	191	215	359	1478	2295
Flores Timur	6137	4479	4481	6404	30348	51849

Tabel
Table 1.26

Jumlah Usaha Pertanian Perorangan Menurut Kecamatan dan Persentase Pendapatan Pengelola Unit Usaha yang Berasal dari Usaha Pertanian (unit), 2023
Number of Individual Agricultural Holdings by District and Percentage of Individual Agricultural Holder's Income Derived from Agricultural Holding (units), 2023

Kecamatan District	Kelompok Persentase Pendapatan Percentage of Agricultural Income Group					Jumlah Total
	0 - 25%	26 - 50%	51 - 75%	76 - 99%	100%	
(1)	(2)	(3)	(4)	(5)	(6)	(7)
Wulanggitang	120	173	234	1006	1070	2603
Titehena	276	210	281	556	1409	2732
Ilebura	179	617	376	106	99	1377
Tanjung Bunga	224	458	791	824	969	3266
Lewolema	55	184	336	395	805	1775
Larantuka	486	265	174	218	771	1914
Ile Mandiri	10	120	536	166	1031	1863
Demon Pagong	0	44	108	163	723	1038
Solor Barat	210	122	259	417	1055	2063
Solor Selatan	437	143	81	255	266	1182
Solor Timur	212	303	355	725	1178	2773
Adonara Barat	54	280	446	493	1138	2411
Wotan Ulu Mado	925	401	167	81	43	1617
Adonara Tengah	190	402	558	574	680	2404
Adonara Timur	414	1556	1071	340	406	3787
Ile Boleng	127	256	688	1541	457	3069
Witihama	622	721	658	411	967	3379
Kelubagolit	210	481	784	713	379	2567
Adonara	53	211	258	445	1824	2791
Flores Timur	4804	6947	8161	9429	15270	44611



Tabel
Table 1.27

Jumlah Rumah Tangga Usaha Pertanian Menurut Kecamatan dan Penerimaan Bantuan untuk Usaha Pertanian (rumah tangga), 2023
Number of Agricultural Households by District and Receipt of Assistance for Agricultural Businesses (households), 2023

Kecamatan District	Rumah Tangga Usaha Pertanian Agricultural Households		
	Mendapatkan Bantuan Receiving Assistance	Tidak Mendapatkan Bantuan Not Receiving Assistance	Jumlah Total
(1)	(2)	(3)	(4)
Wulanggitang	804	1765	2569
Titehena	258	2448	2706
Ilebura	186	1163	1349
Tanjung Bunga	267	2355	2622
Lewolema	251	1467	1718
Larantuka	27	1841	1868
Ile Mandiri	231	1562	1793
Demon Pagong	40	891	931
Solor Barat	623	1376	1999
Solor Selatan	219	911	1130
Solor Timur	31	2620	2651
Adonara Barat	9	2369	2378
Wotan Ulu Mado	15	1596	1611
Adonara Tengah	0	2361	2361
Adonara Timur	154	3424	3578
Ile Boleng	695	2309	3004
Witihama	10	3284	3294
Kelubagolit	33	2052	2085
Adonara	8	2097	2105
Flores Timur	3861	37891	41752

Tabel
Table

1.28

Jumlah Usaha Pertanian Perorangan Menurut Kecamatan dan Penerimaan Bantuan untuk Usaha Pertanian (unit), 2023
Number of Individual Agricultural Holdings by District and Receipt of Assistance for Agricultural Businesses (units), 2023

Kecamatan District	Usaha Pertanian Perorangan (unit) Individual Agricultural Holdings (units)		
	Mendapatkan Bantuan Receiving Assistance	Tidak Mendapatkan Bantuan Not Receiving Assistance	Jumlah Total
(1)	(2)	(3)	(4)
Wulanggintang	822	1781	2603
Titehena	260	2472	2732
Ilebura	186	1191	1377
Tanjung Bunga	278	2988	3266
Lewolema	262	1513	1775
Larantuka	27	1887	1914
Ile Mandiri	241	1622	1863
Demon Pagong	41	997	1038
Solor Barat	632	1431	2063
Solor Selatan	231	951	1182
Solor Timur	31	2742	2773
Adonara Barat	9	2402	2411
Wotan Ulu Mado	15	1602	1617
Adonara Tengah	0	2404	2404
Adonara Timur	167	3620	3787
Ile Boleng	702	2367	3069
Witihama	10	3369	3379
Kelubagolit	34	2533	2567
Adonara	11	2780	2791
Flores Timur	3959	40652	44611



Tabel
Table 1.29

Jumlah Rumah Tangga Usaha Pertanian yang Mendapatkan Bantuan Untuk Usaha Pertanian Perorangan Menurut Kecamatan dan Jenis Bantuan (rumah tangga), 2023
Number of Agricultural Households Receiving Assistance for Individual Agricultural Holdings by District and Type of Assistance (households), 2023

Kecamatan District	Jumlah Rumah Tangga Pertanian yang Mendapatkan Bantuan ¹ Number of Agricultural Households Receiving Assistance ¹	Jenis Bantuan Type of Assistance	
		Pupuk Subsidi Subsidized Fertilizers	Sarana/Peralatan Produksi Production Tools/Equipment
(1)	(2)	(3)	(4)
Wulanggintang	804	648	209
Titehena	258	222	4
Ilebura	186	42	0
Tanjung Bunga	267	141	6
Lewolema	251	248	0
Larantuka	27	7	2
Ile Mandiri	231	219	2
Demon Pagong	40	33	0
Solor Barat	623	482	1
Solor Selatan	219	212	2
Solor Timur	31	31	0
Adonara Barat	9	6	1
Wotan Ulu Mado	15	15	0
Adonara Tengah	0	0	0
Adonara Timur	154	18	6
Ile Boleng	695	586	1
Witihama	10	5	4
Kelubagolit	33	8	2
Adonara	8	5	0
Flores Timur	3861	2928	240



Lanjutan Tabel/Continued Table 6.29

Kecamatan District	Jenis Bantuan Type of Assistance		
	Bibit Seedlings	Pakan Feed	Lainnya Others
(1)	(5)	(6)	(7)
Wulanggitang	324	2	11
Titehena	138	2	61
Ilebura	128	0	18
Tanjung Bunga	162	1	66
Lewolema	3	0	0
Larantuka	4	1	16
Ile Mandiri	91	90	9
Demon Pagong	7	0	1
Solor Barat	148	0	1
Solor Selatan	106	0	0
Solor Timur	0	0	0
Adonara Barat	6	0	1
Wotan Ulu Mado	0	0	0
Adonara Tengah	0	0	0
Adonara Timur	112	0	25
Ile Boleng	130	1	5
Witihama	2	0	0
Kelubagolit	5	0	20
Adonara	6	0	1
Flores Timur	1372	97	235

Catatan/Note: ¹Satu RTUP dapat memperoleh beberapa jenis bantuan/One Agricultural Households can receive one or more type of assistance



Tabel
Table 1.30

Jumlah Usaha Pertanian Perorangan yang Mendapatkan Bantuan Untuk Usaha Pertanian Menurut Kecamatan dan Jenis Bantuan (unit), 2023
Number of Individual Agricultural Holdings Receiving Assistance for Agricultural Businesses by District and Type of Assistance (units), 2023

Kecamatan District	Jumlah Usaha Pertanian Perorangan yang Mendapatkan Bantuan ¹ Number of Individual Agricultural Holdings Receiving Assistance ¹	Jenis Bantuan Type of Assistance	
		Pupuk Subsidi Subsidized Fertilizers	Sarana/Peralatan Produksi Production Tools/Equipment
(1)	(2)	(3)	(4)
Wulanggintang	822	664	211
Titehena	260	224	4
Ilebura	186	42	0
Tanjung Bunga	278	145	8
Lewolema	262	259	0
Larantuka	27	7	2
Ile Mandiri	241	229	2
Demon Pagong	41	34	0
Solor Barat	632	488	1
Solor Selatan	231	224	2
Solor Timur	31	31	0
Adonara Barat	9	6	1
Wotan Ulu Mado	15	15	0
Adonara Tengah	0	0	0
Adonara Timur	167	18	6
Ile Boleng	702	589	1
Witihama	10	5	4
Kelubagolit	34	8	2
Adonara	11	6	0
Flores Timur	3959	2994	244



Lanjutan Tabel/Continued Table 6.30

Kecamatan District	Jenis Bantuan Type of Assistance		
	Bibit Seedlings	Pakan Feed	Lainnya Others
(1)	(5)	(6)	(7)
Wulanggintang	326	2	11
Titehena	139	2	61
Ilebura	128	0	18
Tanjung Bunga	165	1	67
Lewolema	3	0	0
Larantuka	4	1	16
Ile Mandiri	93	92	9
Demon Pagong	7	0	1
Solor Barat	151	0	1
Solor Selatan	113	0	0
Solor Timur	0	0	0
Adonara Barat	6	0	1
Wotan Ulu Mado	0	0	0
Adonara Tengah	0	0	0
Adonara Timur	125	0	25
Ile Boleng	135	1	5
Witihama	2	0	0
Kelubagolit	5	0	21
Adonara	8	0	1
Flores Timur	1410	99	237

Catatan/Note: ¹Satu UTP dapat memperoleh beberapa jenis bantuan/One Individual Agricultural Holdings can receive one or more type of assistance



Tabel
Table 1.31

Jumlah Rumah Tangga Usaha Pertanian Menurut Kecamatan dan Kepemilikan Akses Terhadap Kredit Usaha Rakyat (KUR) Pertanian (rumah tangga), 2023

Number of Agricultural Households by District and Ownership of Access to People's Business Credit for Agriculture (households), 2023

Kecamatan District	Memiliki Akses Terhadap Kredit Usaha Rakyat Having Access to People's Business Credit	Tidak Memiliki Akses Terhadap Kredit Usaha Rakyat Not Having Access to People's Business Credit	Jumlah Total
(1)	(2)	(3)	(4)
Wulanggintang	951	1618	2569
Titehena	84	2622	2706
Ilebura	42	1307	1349
Tanjung Bunga	132	2490	2622
Lewolema	12	1706	1718
Larantuka	45	1823	1868
Ile Mandiri	8	1785	1793
Demon Pagong	28	903	931
Solor Barat	3	1996	1999
Solor Selatan	9	1121	1130
Solor Timur	35	2616	2651
Adonara Barat	211	2167	2378
Wotan Ulu Mado	422	1189	1611
Adonara Tengah	14	2347	2361
Adonara Timur	133	3445	3578
Ile Boleng	16	2988	3004
Witihama	28	3266	3294
Kelubagolit	678	1407	2085
Adonara	609	1496	2105
Flores Timur	3460	38292	41752

Tabel
Table 1.32

Jumlah Usaha Pertanian Perorangan Menurut Kecamatan dan Kepemilikan Akses Terhadap Kredit Usaha Rakyat (KUR) Pertanian (unit), 2023
Number of Individual Agricultural Holdings by District and Ownership of Access to People's Business Credit for Agriculture (units), 2023

Kecamatan District	Memiliki Akses Terhadap Kredit Usaha Rakyat Having Access to People's Business Credit	Tidak Memiliki Akses Terhadap Kredit Usaha Rakyat Not Having Access to People's Business Credit	Jumlah Total
(1)	(2)	(3)	(4)
Wulanggitang	966	1637	2603
Titehena	84	2648	2732
Ilebura	42	1335	1377
Tanjung Bunga	133	3133	3266
Lewolema	12	1763	1775
Larantuka	45	1869	1914
Ile Mandiri	8	1855	1863
Demon Pagong	28	1010	1038
Solor Barat	3	2060	2063
Solor Selatan	9	1173	1182
Solor Timur	36	2737	2773
Adonara Barat	211	2200	2411
Wotan Ulu Mado	422	1195	1617
Adonara Tengah	14	2390	2404
Adonara Timur	134	3653	3787
Ile Boleng	16	3053	3069
Witihama	28	3351	3379
Kelubagolit	812	1755	2567
Adonara	754	2037	2791
Flores Timur	3757	40854	44611



Tabel
Table 1.33

**Jumlah Rumah Tangga Usaha Pertanian Menurut Kecamatan dan
Perlindungan Asuransi untuk Usaha Pertanian (rumah tangga), 2023
Number of Agricultural Households by District and Insurance Coverage for
Agricultural Businesses (households), 2023**

Kecamatan District	Dilindungi Asuransi Covered by Insurance	Tidak Dilindungi Asuransi Not Covered by Insurance	Jumlah Total
(1)	(2)	(3)	(4)
Wulanggitang	2	2567	2569
Titehena	15	2691	2706
Ilebura	0	1349	1349
Tanjung Bunga	2	2620	2622
Lewolema	0	1718	1718
Larantuka	0	1868	1868
Ile Mandiri	0	1793	1793
Demon Pagong	2	929	931
Solor Barat	0	1999	1999
Solor Selatan	1	1129	1130
Solor Timur	0	2651	2651
Adonara Barat	0	2378	2378
Wotan Ulu Mado	1	1610	1611
Adonara Tengah	0	2361	2361
Adonara Timur	2	3576	3578
Ile Boleng	0	3004	3004
Witihama	0	3294	3294
Kelubagolit	1	2084	2085
Adonara	10	2095	2105
Flores Timur	36	41716	41752

Tabel
Table

1.34

Jumlah Usaha Pertanian Perorangan Menurut Kecamatan dan Perlindungan Asuransi untuk Usaha Pertanian (unit), 2023
Number of Individual Agricultural Holdings by District and Insurance Coverage for Agricultural Businesses (units), 2023

Kecamatan District	Dilindungi Asuransi Covered by Insurance	Tidak Dilindungi Asuransi Not Covered by Insurance	Jumlah Total
(1)	(2)	(3)	(4)
Wulanggitang	2	2601	2603
Titehena	15	2717	2732
Ilebura	0	1377	1377
Tanjung Bunga	2	3264	3266
Lewolema	0	1775	1775
Larantuka	0	1914	1914
Ile Mandiri	0	1863	1863
Demon Pagong	2	1036	1038
Solor Barat	0	2063	2063
Solor Selatan	2	1180	1182
Solor Timur	0	2773	2773
Adonara Barat	0	2411	2411
Wotan Ulu Mado	1	1616	1617
Adonara Tengah	0	2404	2404
Adonara Timur	2	3785	3787
Ile Boleng	0	3069	3069
Witihama	0	3379	3379
Kelubagolit	1	2566	2567
Adonara	10	2781	2791
Flores Timur	37	44574	44611



Tabel
Table 1.35

Jumlah Rumah Tangga Usaha Perkebunan Menurut Kecamatan dan Kepemilikan Surat Tanda Daftar Usaha Perkebunan Untuk Budi Daya (STD-B) (rumah tangga), 2023
Number of Estate Crop Cultivation Households by District and Ownership of the Certificate of Registration for Plantation Cultivation (households), 2023

Kecamatan District	Memiliki STD-B Have a Certificate of Registration for Plantation Cultivation	Tidak Memiliki STD-B Not Having a Certificate of Registration for Plantation Cultivation	Jumlah Total
(1)	(2)	(3)	(4)
Wulanggitang	4	2096	2100
Titehena	0	2282	2282
Ilebura	2	1103	1105
Tanjung Bunga	5	2283	2288
Lewolema	1	1681	1682
Larantuka	1	578	579
Ile Mandiri	2	1594	1596
Demon Pagong	2	687	689
Solor Barat	1	1568	1569
Solor Selatan	1	709	710
Solor Timur	1	984	985
Adonara Barat	4	2047	2051
Wotan Ulu Mado	4	1200	1204
Adonara Tengah	0	2285	2285
Adonara Timur	5	2338	2343
Ile Boleng	0	741	741
Witihama	0	2070	2070
Kelubagolit	4	1484	1488
Adonara	0	1310	1310
Flores Timur	37	29040	29077

Tabel
Table

1.36

Jumlah Usaha Pertanian Perorangan Perkebunan Menurut Kecamatan dan Kepemilikan Surat Tanda Daftar Usaha Perkebunan Untuk Budi Daya (STD-B) (unit), 2023
Number of Estate Crop Individual Agricultural Holdings by District and Ownership of the Certificate of Registration for Plantation Cultivation (units), 2023

Kecamatan District	Memiliki STD-B Have a Certificate of Registration for Plantation Cultivation	Tidak Memiliki STD-B Not Having a Certificate of Registration for Plantation Cultivation	Jumlah Total
(1)	(2)	(3)	(4)
Wulanggintang	4	2111	2115
Titehena	0	2298	2298
Ilebura	2	1115	1117
Tanjung Bunga	5	2512	2517
Lewolema	1	1730	1731
Larantuka	1	588	589
Ile Mandiri	2	1633	1635
Demon Pagong	2	742	744
Solor Barat	1	1606	1607
Solor Selatan	1	735	736
Solor Timur	1	1014	1015
Adonara Barat	4	2059	2063
Wotan Ulu Mado	4	1204	1208
Adonara Tengah	0	2326	2326
Adonara Timur	5	2445	2450
Ile Boleng	0	749	749
Witihama	0	2097	2097
Kelubagolit	4	1537	1541
Adonara	0	1482	1482
Flores Timur	37	29983	30020



Tabel
Table 1.37

Jumlah Rumah Tangga Usaha Pertanian di Wilayah Perkotaan Menurut Kecamatan dan Penggunaan Lahan Terbatas untuk Usaha Pertanian (rumah tangga), 2023
Number of Agricultural Households in Urban Areas by District and Limited Land Use for Agricultural Businesses (households), 2023

Kecamatan District	Melakukan Usaha Pertanian di Lahan Terbatas Engaging in Agriculture on Limited Land	Tidak Melakukan Usaha Pertanian di Lahan Terbatas Not Engaging in Agriculture on Limited Land	Jumlah Total
(1)	(2)	(3)	(4)
Wulanggitang	0	428	428
Titehena	0	0	0
Ilebura	0	0	0
Tanjung Bunga	0	0	0
Lewolema	0	0	0
Larantuka	527	1179	1706
Ile Mandiri	0	0	0
Demon Pagong	0	0	0
Solor Barat	0	0	0
Solor Selatan	0	0	0
Solor Timur	21	748	769
Adonara Barat	0	0	0
Wotan Ulu Mado	0	0	0
Adonara Tengah	0	0	0
Adonara Timur	59	740	799
Ile Boleng	7	240	247
Witihama	0	0	0
Kelubagolit	106	785	891
Adonara	1	135	136
Flores Timur	721	4255	4976

Tabel
Table

1.38

Jumlah Usaha Pertanian Perorangan di Wilayah Perkotaan Menurut Kecamatan dan Penggunaan Lahan Terbatas untuk Usaha Pertanian (unit), 2023
Number of Individual Agricultural Holdings in Urban Areas by District and Limited Land Use for Agricultural Businesses (units), 2023

Kecamatan District	Melakukan Usaha Pertanian di Lahan Terbatas Engaging in Agriculture on Limited Land	Tidak Melakukan Usaha Pertanian di Lahan Terbatas Not Engaging in Agriculture on Limited Land	Jumlah Total
(1)	(2)	(3)	(4)
Wulanggintang	0	429	429
Titehena	0	0	0
Ilebura	0	0	0
Tanjung Bunga	0	0	0
Lewolema	0	0	0
Larantuka	535	1215	1750
Ile Mandiri	0	0	0
Demon Pagong	0	0	0
Solor Barat	0	0	0
Solor Selatan	0	0	0
Solor Timur	21	780	801
Adonara Barat	0	0	0
Wotan Ulu Mado	0	0	0
Adonara Tengah	0	0	0
Adonara Timur	61	764	825
Ile Boleng	7	244	251
Witihama	0	0	0
Kelubagolit	139	958	1097
Adonara	2	171	173
Flores Timur	765	4561	5326



Tabel
Table 1.39

Jumlah Rumah Tangga Usaha Pertanian di Wilayah Perkotaan Menurut Kecamatan dan Penggunaan Media Pot dan Sejenisnya untuk Usaha Pertanian (rumah tangga), 2023
Number of Agricultural Households in Urban Areas by District and the Use of Potting Media and Similar Materials for Agricultural Businesses (households), 2023

Kecamatan <i>District</i>	Menggunakan Media Pot dan Sejenisnya <i>Using Potting Media and Similar Items</i>	Tidak Menggunakan Media Pot dan Sejenisnya <i>Not Using Potting Media and Similar Items</i>	Jumlah <i>Total</i>
(1)	(2)	(3)	(4)
Wulanggitang	0	428	428
Titehena	0	0	0
Ilebura	0	0	0
Tanjung Bunga	0	0	0
Lewolema	0	0	0
Larantuka	13	1693	1706
Ile Mandiri	0	0	0
Demon Pagong	0	0	0
Solor Barat	0	0	0
Solor Selatan	0	0	0
Solor Timur	0	769	769
Adonara Barat	0	0	0
Wotan Ulu Mado	0	0	0
Adonara Tengah	0	0	0
Adonara Timur	1	798	799
Ile Boleng	0	247	247
Witihama	0	0	0
Kelubagolit	7	884	891
Adonara	1	135	136
Flores Timur	22	4954	4976

Tabel
Table

1.40

Jumlah Usaha Pertanian Perorangan di Wilayah Perkotaan Menurut Kecamatan dan Penggunaan Media Pot dan Sejenisnya untuk Usaha Pertanian (unit), 2023
Number of Individual Agricultural Holdings in Urban Areas by District and the Use of Potting Media and Similar Materials for Agricultural Businesses (units), 2023

Kecamatan District	Menggunakan Media Pot dan Sejenisnya Using Potting Media and Similar Items	Tidak Menggunakan Media Pot dan Sejenisnya Not Using Potting Media and Similar Items	Jumlah Total
(1)	(2)	(3)	(4)
Wulanggintang	0	429	429
Titehena	0	0	0
Ilebura	0	0	0
Tanjung Bunga	0	0	0
Lewolema	0	0	0
Larantuka	13	1737	1750
Ile Mandiri	0	0	0
Demon Pagong	0	0	0
Solor Barat	0	0	0
Solor Selatan	0	0	0
Solor Timur	0	801	801
Adonara Barat	0	0	0
Wotan Ulu Mado	0	0	0
Adonara Tengah	0	0	0
Adonara Timur	1	824	825
Ile Boleng	0	251	251
Witihama	0	0	0
Kelubagolit	7	1090	1097
Adonara	2	171	173
Flores Timur	23	5303	5326



Tabel
Table 1.41

Jumlah Rumah Tangga Usaha Pertanian di Wilayah Perkotaan Menurut Kecamatan dan Penggunaan Teknologi Hidroponik, Aquaponik, Vertikulture, Media Terpal, dan Sejenisnya (rumah tangga), 2023
Number of Agricultural Households in Urban Areas by District and the Use of Hydroponic, Aquaponic, Verticulture, Tarpaulin Media and Similar Technology (households), 2023

Kecamatan District	Menggunakan Teknologi Using Technology	Tidak Menggunakan Teknologi Not Using Technology	Jumlah Total
(1)	(2)	(3)	(4)
Wulanggitang	0	428	428
Titehena	0	0	0
Ilebura	0	0	0
Tanjung Bunga	0	0	0
Lewolema	0	0	0
Larantuka	1	1705	1706
Ile Mandiri	0	0	0
Demon Pagong	0	0	0
Solor Barat	0	0	0
Solor Selatan	0	0	0
Solor Timur	0	769	769
Adonara Barat	0	0	0
Wotan Ulu Mado	0	0	0
Adonara Tengah	0	0	0
Adonara Timur	0	799	799
Ile Boleng	0	247	247
Witihama	0	0	0
Kelubagolit	6	885	891
Adonara	1	135	136
Flores Timur	8	4968	4976

Tabel
Table

1.42

Jumlah Usaha Pertanian Perorangan di Wilayah Perkotaan Menurut Kecamatan dan Penggunaan Teknologi Hidroponik, Aquaponik, Vertikulture, Media Terpal, dan Sejenisnya (unit), 2023
Number of Individual Agricultural Holdings in Urban Areas by District and the Use of Hydroponic, Aquaponic, Verticulture, Tarpaulin Media and Similar Technology (units), 2023

Kecamatan District	Menggunakan Teknologi Using Technology	Tidak Menggunakan Teknologi Not Using Technology	Jumlah Total
(1)	(2)	(3)	(4)
Wulanggintang	0	429	429
Titehena	0	0	0
Ilebura	0	0	0
Tanjung Bunga	0	0	0
Lewolema	0	0	0
Larantuka	1	1749	1750
Ile Mandiri	0	0	0
Demon Pagong	0	0	0
Solor Barat	0	0	0
Solor Selatan	0	0	0
Solor Timur	0	801	801
Adonara Barat	0	0	0
Wotan Ulu Mado	0	0	0
Adonara Tengah	0	0	0
Adonara Timur	0	825	825
Ile Boleng	0	251	251
Witihama	0	0	0
Kelubagolit	6	1091	1097
Adonara	2	171	173
Flores Timur	9	5317	5326

Daftar Pustaka

References

- Badan Pusat Statistik. 2013. *Angka Nasional Hasil Pencacahan Lengkap Sensus Pertanian 2013*. Jakarta: BPS
- Badan Pusat Statistik. 2022. *Pedoman Petugas Lapangan Usaha Pertanian Perorangan (UTP) PAPI Sensus Pertanian 2023 Pencacahan Lengkap*. Jakarta: BPS
- Badan Pusat Statistik. 2022. *Pedoman Petugas Lapangan Usaha Pertanian Perorangan (UTP) CAPI Sensus Pertanian 2023 Pencacahan Lengkap*. Jakarta: BPS
- Badan Pusat Statistik. 2022. *Pedoman Petugas Lapangan Usaha Perusahaan Pertanian Berbadan Hukum (UPB) Sensus Pertanian 2023 Pencacahan Lengkap*. Jakarta: BPS
- Food and Agriculture Organization. 2015. *World Programme For The Census of Agriculture 2020. Volume 1. Programme, Concepts, and Definitions*. Roma: FAO
- Food and Agriculture Organization. 2015. *World Programme For The Census of Agriculture 2020. Volume 2. Operational Guidelines*. Roma: FAO
- Kementerian Pertanian Republik Indonesia. *Peraturan Menteri Pertanian Republik Indonesia Nomor 04 Tahun 2019 Tentang Pedoman Gerakan Pembangunan Sumber Daya Manusia Pertanian Menuju Lumbung Pangan Dunia 2045*.

<https://florestimurkab.bps.go.id>



Kunjungi/Access

https://sensus.bps.go.id/metadata_kegiatan/index/st2023

untuk informasi lengkap metadata statistik
ST2023/*for more information about ST2023
statistical metadata*

Tabel Lengkap Tahap II
Complete Table Edition 2



DATA

MENCERDASKAN BANGSA

— *Enlighten The Nation* —



**BADAN PUSAT STATISTIK
KABUPATEN FLORES TIMUR
BPS-STATISTICS FLORES TIMUR REGENCY**

Jl. San Juan, Sarotari Tengah, Larantuka, 86219
Telp: (0383) 21164 Fax: (0383) 21164

Homepage: <https://www.florestimurkab.bps.go.id> Email: bps5309@bps.go.id