

RILIS BERITA RESMI STATISTIK

BADAN PUSAT STATISTIK PROVINSI DKI JAKARTA

1 Maret 2024



INDIKATOR STRATEGIS

1 Maret 2024



No. 08/03/31 Th. XXVI, 1 Maret 2024

Perkembangan Indeks Harga Konsumen

Februari 2024



No. 09/03/31 Th. XXVI, 1 Maret 2024

Perkembangan Ekspor & Impor

Januari 2024



No. 10/03/31 Th. XXVI, 1 Maret 2024

Perkembangan Pariwisata

Januari 2024



No. 11/03/31 Th. XXVI, 1 Maret 2024

Perkembangan Transportasi

Januari 2024



No. 12/03/31 Th. XXVI, 1 Maret 2024

Luas Panen dan Produksi Padi (Angka Tetap)

Tahun 2023



PERKEMBANGAN INDEKS HARGA KONSUMEN Februari 2024

No. 08/03/31 Th. XXVI, 1 Maret 2024



INFLASI FEBRUARI 2024



Inflasi Bulan ke Bulan

(Februari 2024 terhadap Januari 2024)

0,45%

Inflasi Tahun ke Tahun

(Februari 2024 terhadap Februari 2023)

2,12%

Inflasi Tahun Kalender

(Februari 2024 terhadap Desember 2023)

0,26%

Perkembangan inflasi bulan ke bulan (%)

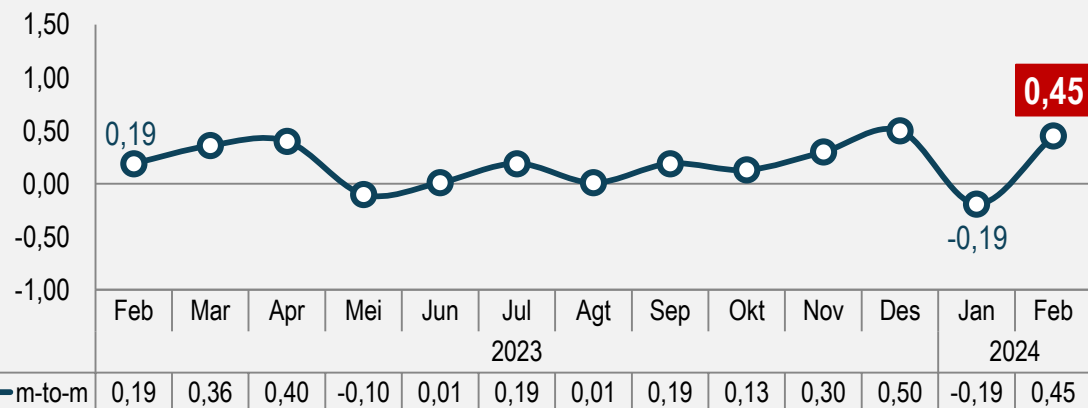

Tingkat inflasi bulanan Februari 2024 di DKI Jakarta **lebih tinggi** dibandingkan dengan inflasi bulanan Januari 2024 dan **lebih tinggi** dibandingkan bulan yang sama tahun sebelumnya.

Inflasi Berdasarkan Kelompok Pengeluaran (*m-to-m*, %)

Rincian	Inflasi	Andil Inflasi
Inflasi Umum	0,45	0,45
1. Makanan, Minuman, dan Tembakau	1,24	0,24
2. Pakaian dan Alas Kaki	-0,01	-0,00*
3. Perumahan, Air, Listrik, dan Bahan Bakar Rumah Tangga	0,14	0,03
4. Perlengkapan, Peralatan, dan Pemeliharaan Rutin Rumah Tangga	0,37	0,02
5. Kesehatan	0,29	0,01
6. Transportasi	0,72	0,10
7. Informasi, Komunikasi, dan Jasa Keuangan	-0,02	-0,00*
8. Rekreasi, Olahraga, dan Budaya	0,09	0,00*
9. Pendidikan	0,00	0,00
10. Penyediaan Makanan dan Minuman/Restoran	0,18	0,02
11. Perawatan Pribadi dan Jasa Lainnya	0,47	0,03

Keterangan: *) bernilai sangat kecil

Kelompok komoditas utama inflasi

Kelompok komoditas utama deflasi

KOMODITAS ANDIL UTAMA INFLASI BULANAN (*m-to-m*)

Februari 2024



Komoditas Utama Andil Inflasi (*m-to-m*, %)



Beras

↑ 6,54%

0,14



Angkutan Udara

↑ 9,72%

0,09



Cabai Merah

↑ 13,75%

0,05



Kontrak Rumah

↑ 0,36%

0,02



Emas Perhiasan

↑ 1,36%

0,01

Komoditas Utama Andil Deflasi (*m-to-m*, %)



Bawang Merah

↓ 5,37%

-0,02



Cabai Rawit

↓ 3,78%

-0,01



Tomat

↓ 2,97%

-0,01



Lulur

↓ 11,15%

-0,00*



Ikan Kembung

↓ 1,43%

-0,00*

*Bernilai sangat kecil

TINJAUAN KHUSUS: INFLASI BERAS MASIH BERLANJUT

Tingkat inflasi bulanan beras pada Februari 2024 merupakan yang tertinggi dalam tiga tahun terakhir

Tingkat Inflasi Beras, 2021- 2024 (% , m-to-m)

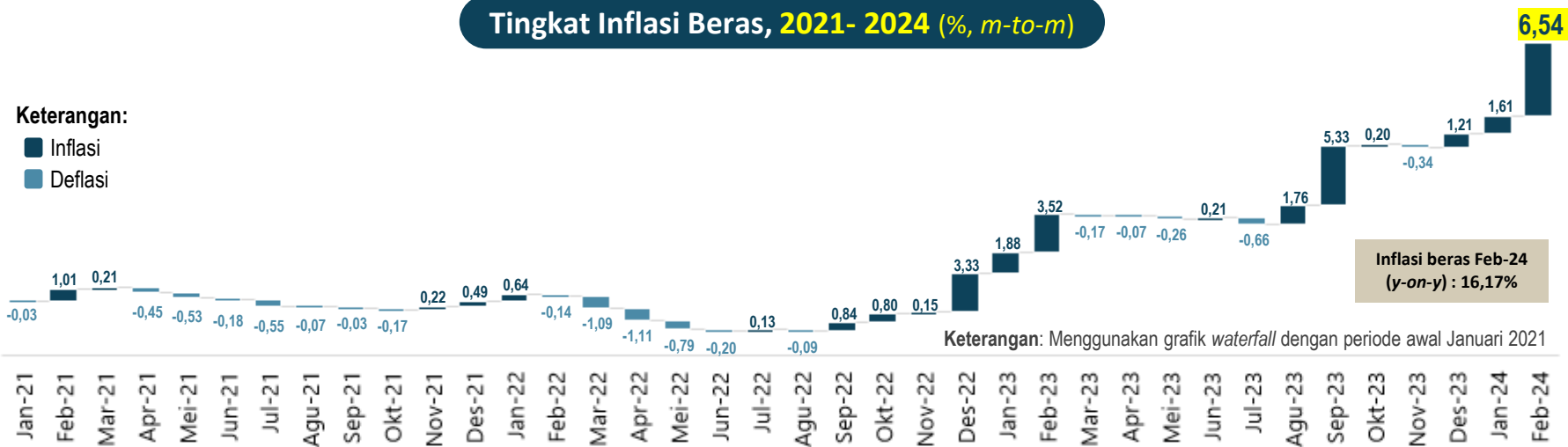

Andil Inflasi Beras, 2021 - 2024 (% , m-to-m)

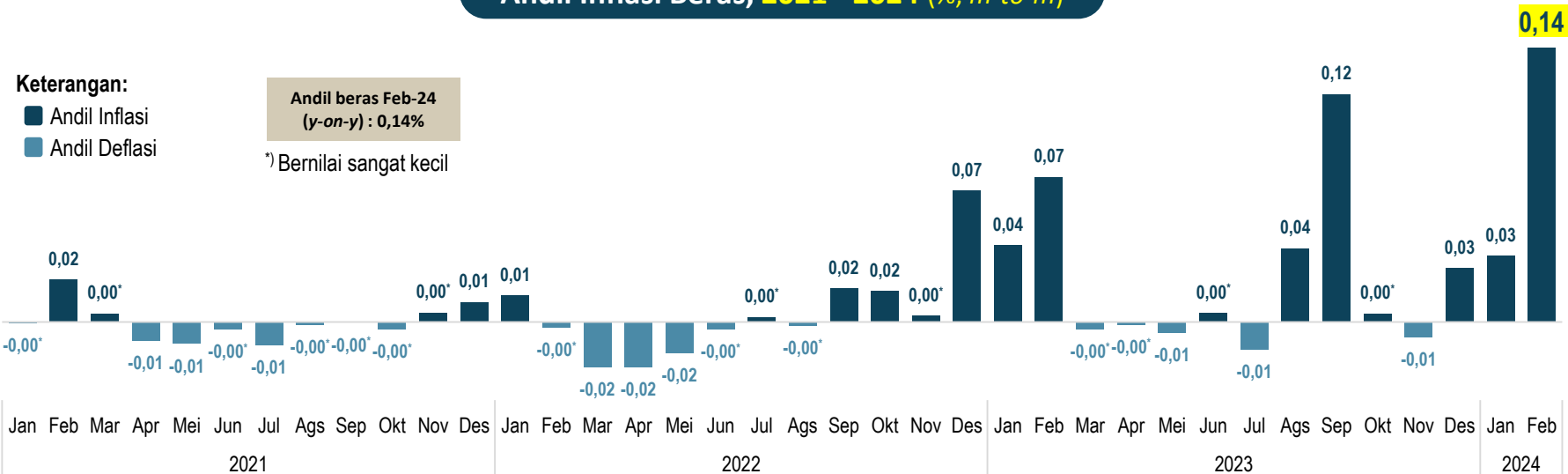

► Pada Februari 2024, komoditas **beras masih mengalami inflasi**, yaitu sebesar 6,54% dengan andil sebesar 0,14%.

► Inflasi beras pada Februari 2024 merupakan yang **tertinggi dalam tiga tahun terakhir**.

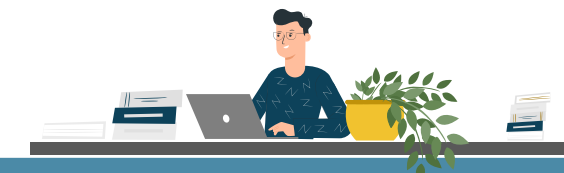

INFLASI FEBRUARI 2024 (y-on-y)

Inflasi tahunan Februari lebih tinggi dibandingkan bulan sebelumnya

Inflasi Tahun ke Tahun

(Februari 2024 terhadap Februari 2023)

2,12%

Perkembangan inflasi tahun ke tahun (%)

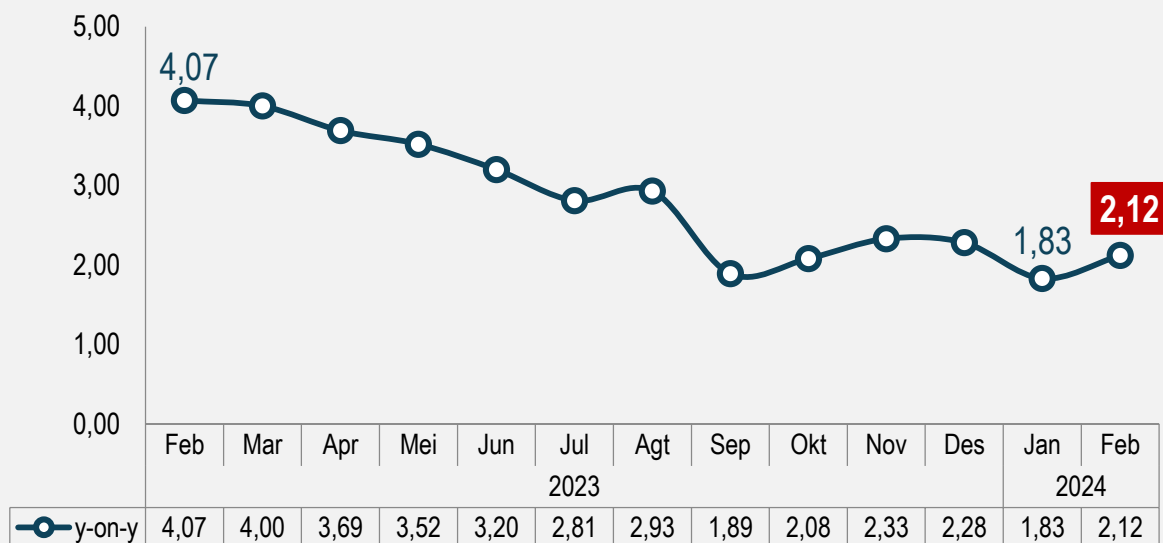

Inflasi tahunan Februari 2024 lebih tinggi dibandingkan bulan sebelumnya

Inflasi Berdasarkan Kelompok (y-on-y,%)

Rincian	Inflasi	Andil Inflasi
INFLASI UMUM	2,12	2,12
1. Makanan, Minuman, dan Tembakau	6,28	1,18
2. Pakaian dan Alas Kaki	-2,20	-0,11
3. Perumahan, Air, Listrik, dan Bahan Bakar Rumah Tangga	0,65	0,14
4. Perlengkapan, Peralatan, dan Pemeliharaan Rutin Rumah Tangga	1,99	0,13
5. Kesehatan	1,51	0,05
6. Transportasi	1,32	0,18
7. Informasi, Komunikasi, dan Jasa Keuangan	0,15	0,01
8. Rekreasi, Olahraga, dan Budaya	0,90	0,02
9. Pendidikan	1,61	0,10
10. Penyediaan Makanan dan Minuman/Restoran	2,15	0,21
11. Perawatan Pribadi dan Jasa Lainnya	3,26	0,21

Kelompok komoditas utama inflasi

Kelompok komoditas utama deflasi

KOMODITAS ANDIL UTAMA INFLASI BULANAN (y-on-y)

Februari 2024



Komoditas Utama Pendorong Inflasi (y-on-y, %)



Beras

↑ 16,17%

0,32



Cabai Merah

↑ 50,70%

0,15



Daging Ayam Ras

↑ 9,14%

0,10



Upah Asisten Rumah Tangga

↑ 3,88%

0,08



Angkutan Udara

↑ 8,30%

0,08

Komoditas Utama Pendorong Deflasi (y-on-y, %)



Bawang Merah

↓ 15,44%

-0,06



Sabun Cair/Cuci Piring

↓ 7,07%

-0,02



Celana Dalam Pria

↓ 13,69%

-0,02



Televisi Berwarna

↓ 12,06%

-0,01



Sandal Karet Wanita

↓ 17,60%

-0,01

RINGKASAN INFLASI FEBRUARI 2024

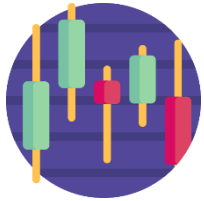

Pada bulan Februari 2024, DKI Jakarta mengalami **inflasi** secara *m-to-m* sebesar **0,45%**, sedangkan secara tahunan, DKI Jakarta mengalami **inflasi** sebesar **2,12%**.



Penyumbang utama **inflasi** bulan Februari 2024 secara *m-to-m* adalah kelompok **Makanan, Minuman, dan Tembakau** dengan andil **0,24%**. Komoditas penyumbang utama **inflasi** antara lain **Beras, Angkutan Udara, Cabai Merah, Kontrak Rumah**, dan **Emas Perhiasan**.



Penyumbang utama **inflasi** bulan Januari 2024 secara *y-on-y* adalah Kelompok **Makanan, Minuman, dan Tembakau** dengan andil **1,18%**, Kelompok **Perawatan Pribadi dan Jasa Lainnya** dengan andil **0,21%**, dan Kelompok **Penyediaan Makanan dan Minuman/Restoran** dengan andil **0,21%**.

PERKEMBANGAN EKSPOR & IMPOR

Januari 2024

No. 09/03/31 Th. XXVI, 1 Maret 2024

An aerial view of a port area. On the left, there are stacks of colorful shipping containers. In the center, a road with yellow dashed lines runs parallel to the water. On the right, a large blue and white cargo ship is docked at a pier. The ship's name 'TANTO STAR' and 'JAKARTA' are visible on its side. In the background, there are yellow gantry cranes and a building with 'PORT OF BELAWAN' written on it. The entire image has a blue tint.

EKSPOR

PERKEMBANGAN EKSPOR DKI JAKARTA

Nilai ekspor Januari 2024 mencapai US\$833,09 juta, **turun 10,58 persen** dibanding Desember 2023



Nilai ekspor mengalami **penurunan** secara bulanan.

Jika dibandingkan dengan tahun lalu, tren pelemahan ekspor masih berlanjut. Nilai ekspor mengalami **penurunan** sebesar **8,89 persen** secara tahunan.

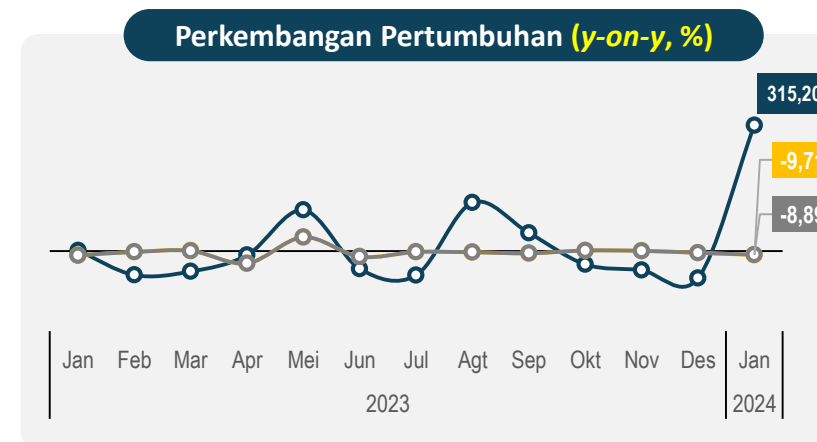
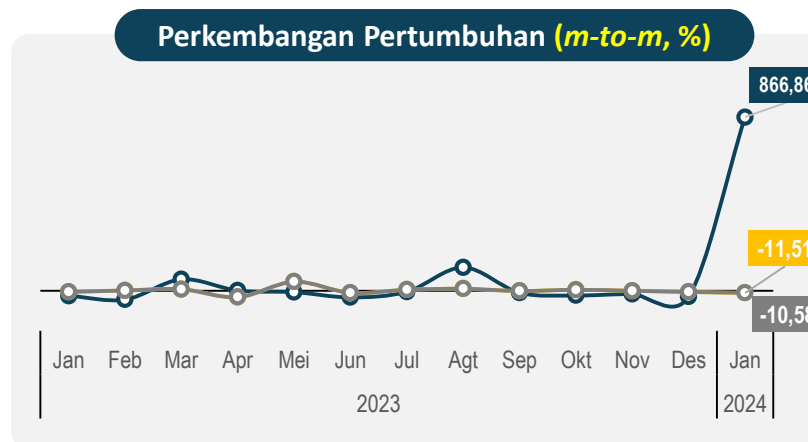
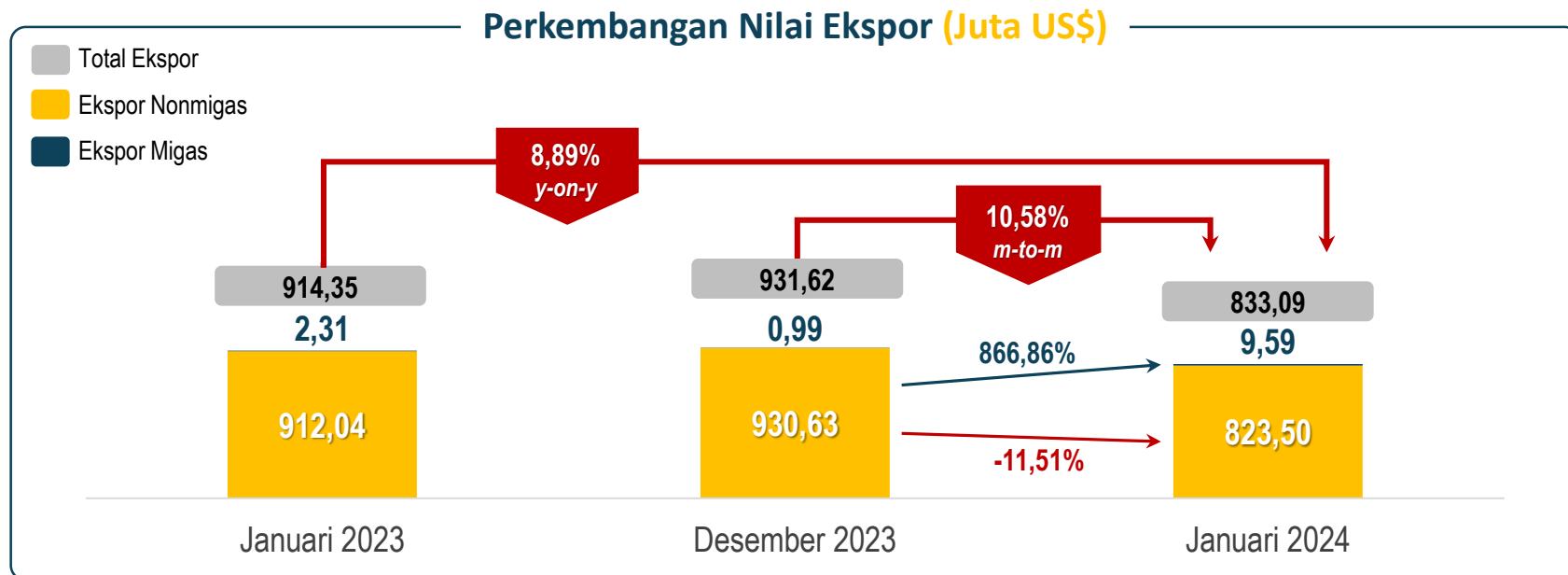

Ekspor Migas

Ekspor Non Migas

Total Ekspor

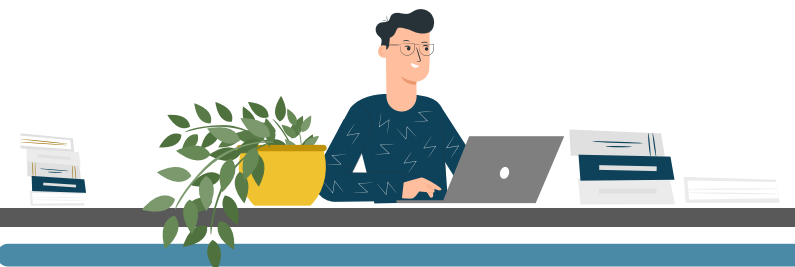

PERKEMBANGAN EKSPOR DKI JAKARTA MENURUT SEKTOR

Sektor industri mengalami **penurunan nilai** pada Januari 2024 secara bulanan



Nilai ekspor mengalami **penurunan** secara bulanan, terutama pada sektor **industri pengolahan**.

Nilai ekspor sektor industri pengolahan **turun 12,77 persen** (m-to-m).

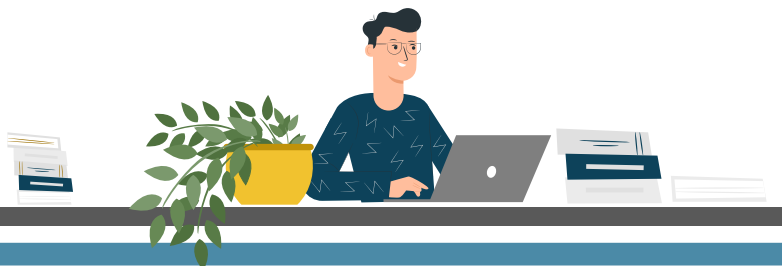
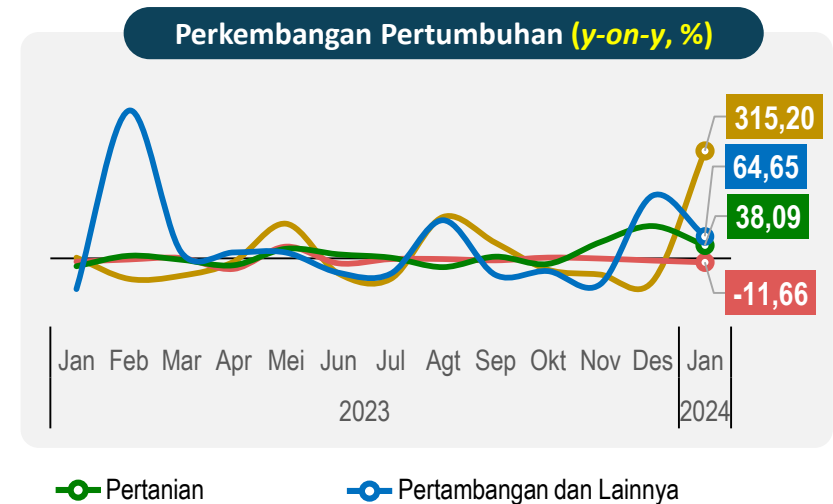
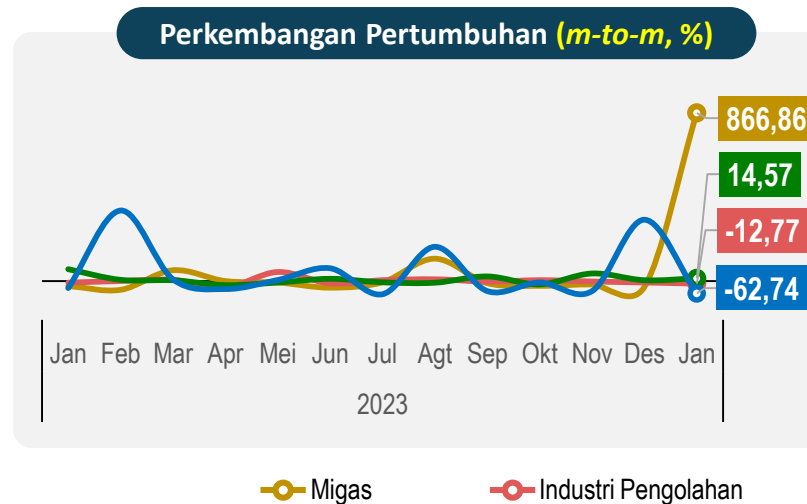
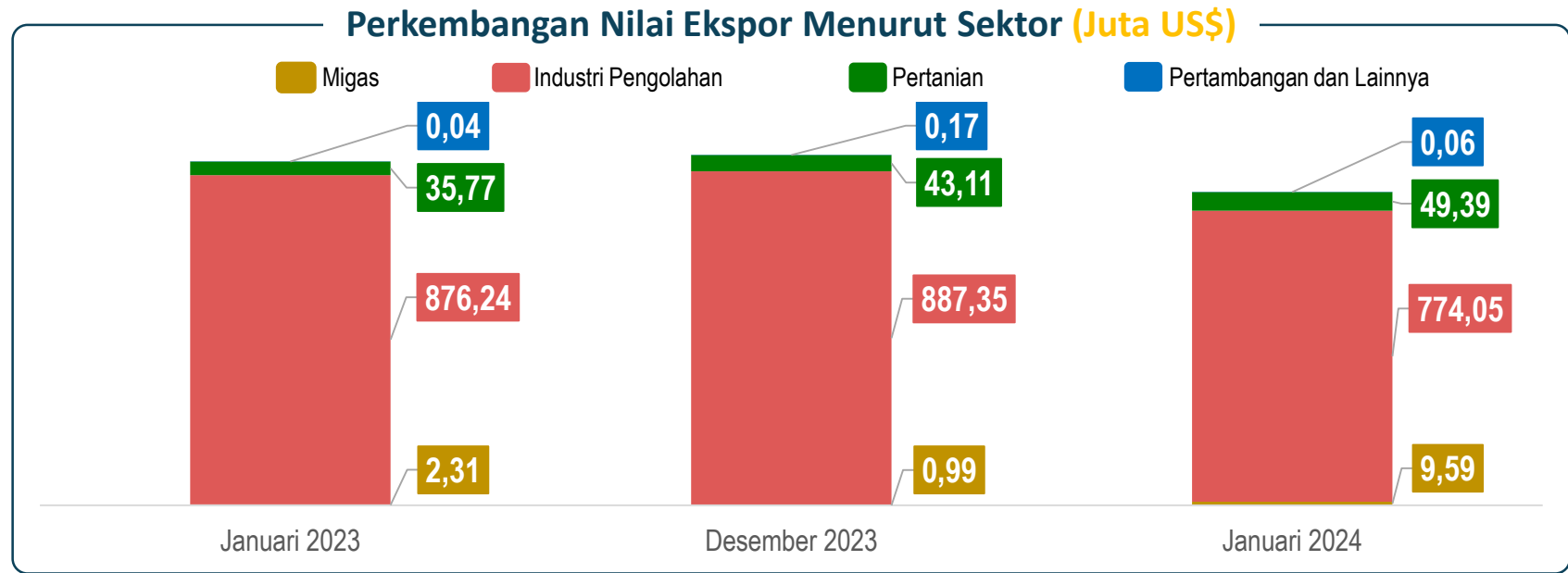

KINERJA EKSPOR KELOMPOK KOMODITAS UNGGULAN (HS 2 DIGIT)

Pada Januari 2024, nilai ekspor kendaraan dan bagiannya **turun secara bulanan**



Kendaraan dan Bagiannya (HS 87)

Share Jan 2024: **22,77%**

Nilai Ekspor (Juta US\$)

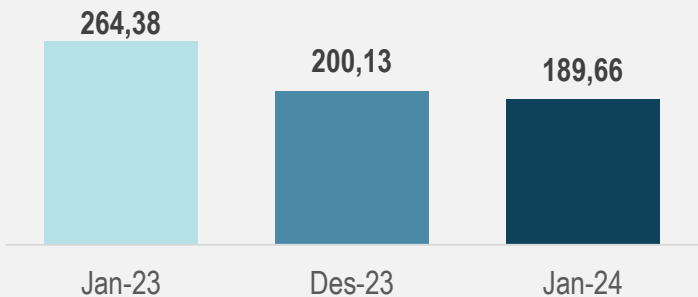

Perkembangan Pertumbuhan

m-to-m

y-on-y

5,23%
Jan'24 thd Des'23

28,26%
Jan'24 thd Jan'23



Ikan, Kurstasea, dan Moluska (HS 03)

Share Jan 2024: **14,65%**

Nilai Ekspor (Juta US\$)

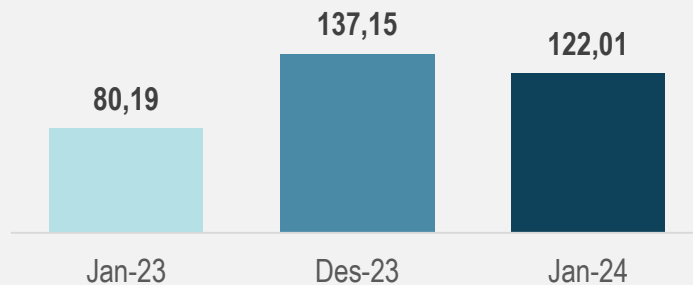

Perkembangan Pertumbuhan

m-to-m

y-on-y

11,04%
Jan'24 thd Des'23

52,16%
Jan'24 thd Jan'23



Mesin dan Peralatan Mekanis & Bagiannya (HS 84)

Share Jan 2024: **10,11%**

Nilai Ekspor (Juta US\$)

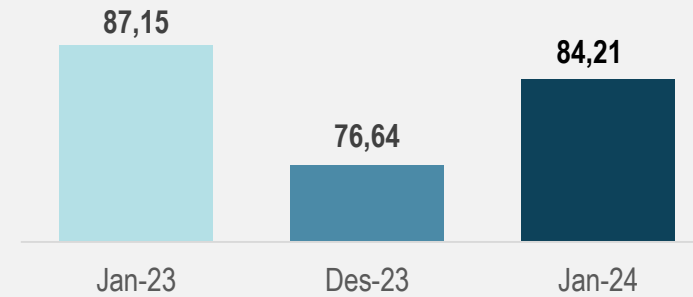

Perkembangan Pertumbuhan

m-to-m

y-on-y

9,88%
Jan'24 thd Des'23

3,37%
Jan'24 thd Jan'23

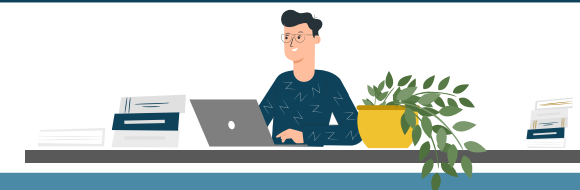

NEGARA TUJUAN UTAMA EKSPOR

Pada Januari 2024, Tiongkok masih menjadi tujuan utama ekspor DKI Jakarta



Pangsa Ekspor ke Negara Tujuan Utama

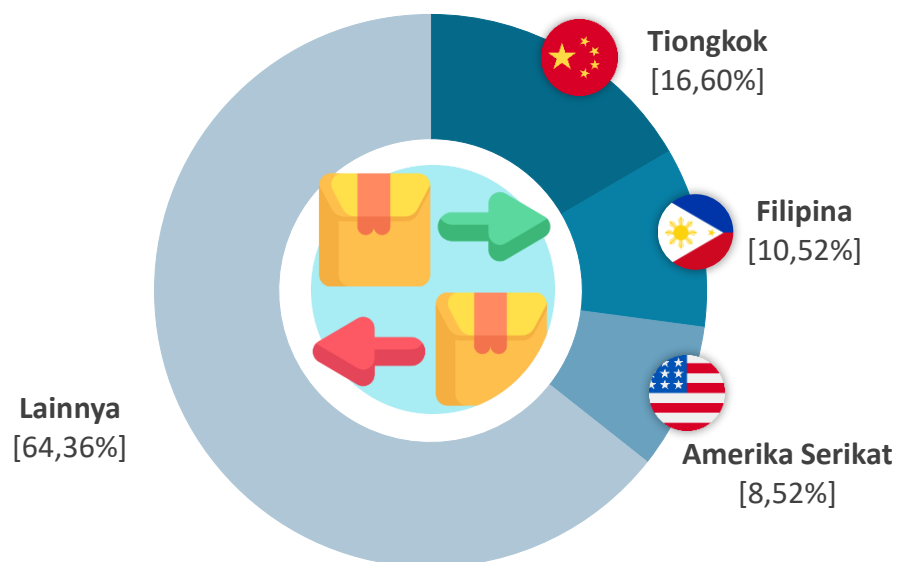

Perkembangan Ekspor ke Negara Tujuan Utama (Juta US\$)

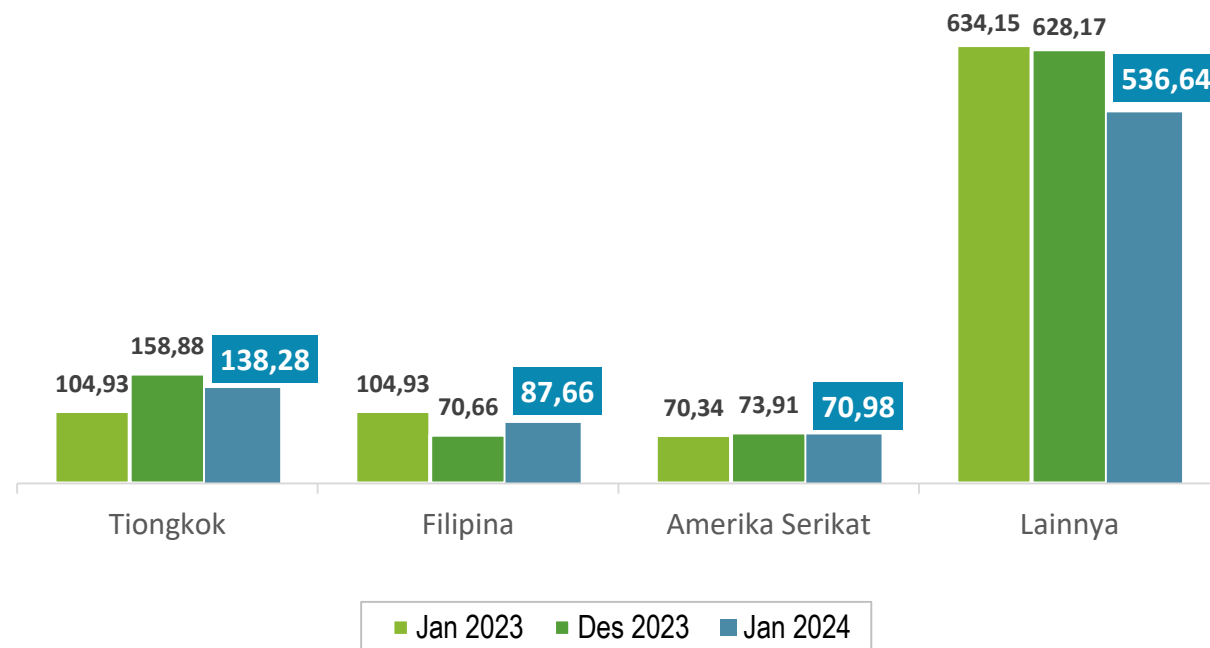

- ▶ Ekspor ke Tiongkok dan Amerika Serikat **menurun** secara *m-to-m*, namun **meningkat** secara *y-on-y*.
- ▶ Ekspor ke Filipina **meningkat** secara *m-to-m*, namun **menurun** secara *y-on-y*.
- ▶ Ekspor ke negara lain secara umum mengalami **penurunan** secara *m-to-m* dan *y-on-y*.

An aerial view of a port area. On the left, there are stacks of colorful shipping containers. In the center, a large yellow gantry crane stands over a paved area. On the right, a blue and white cargo ship named 'TANTO STAR' is docked at a pier. The ship's name and 'JAKARTA' are visible on its side. The background shows a body of water and a distant shoreline under a clear sky. A semi-transparent blue overlay covers the entire image, and a white rounded rectangle is centered over the text.

IMPOR

PERKEMBANGAN IMPOR DKI JAKARTA

Nilai impor Jakarta Januari 2024 mencapai US\$6,05 miliar atau **meningkat 1,24 persen** dibanding Desember 2023



Total nilai impor mengalami **peningkatan** secara bulanan, namun mengalami **penurunan** secara tahunan.

Peningkatan nilai impor bulanan terjadi pada kelompok **nonmigas**.

Sementara, nilai impor bulanan kelompok **migas** mengalami **penurunan**.

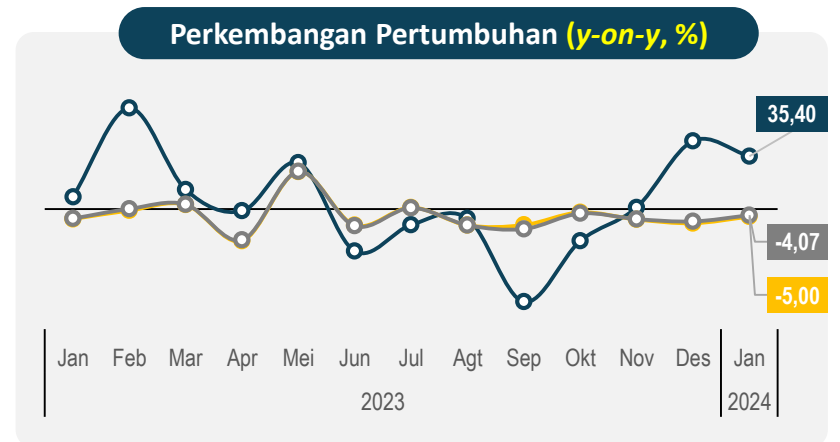
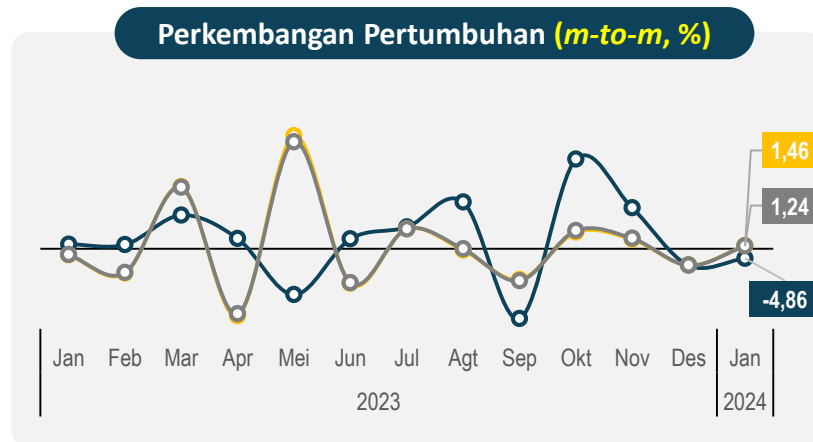
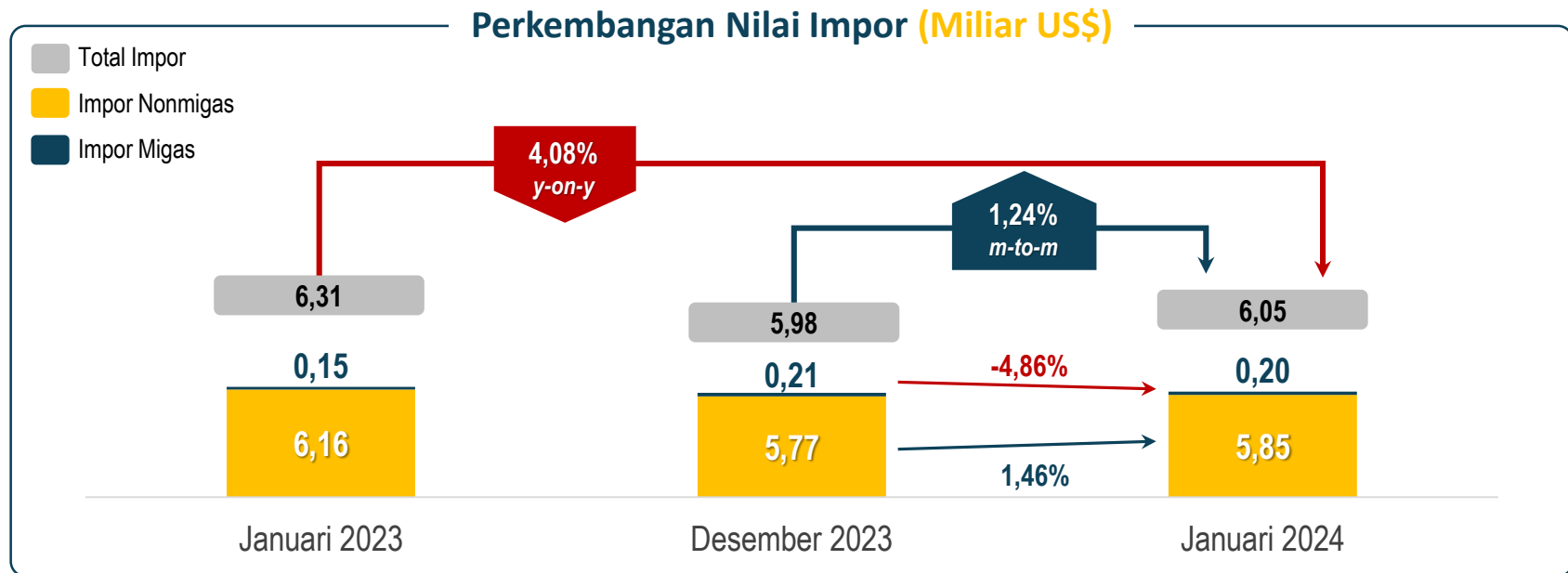
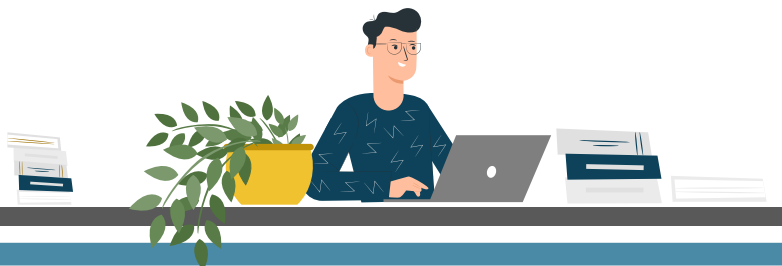

Impor Migas

Impor Non Migas

Total Impor

PERKEMBANGAN IMPOR DKI JAKARTA MENURUT PENGGUNAAN

Impor untuk kelompok Bahan Baku/Penolong dan Barang Modal mengalami **peningkatan** pada Januari 2024



Peningkatan nilai impor bulanan terjadi pada **kelompok Bahan Baku/Penolong dan Barang Modal**, sementara kelompok **barang konsumsi** mengalami **penurunan**.

Perkembangan Nilai Impor Menurut Penggunaan (Miliar US\$)



Perkembangan Pertumbuhan (m-to-m, %)

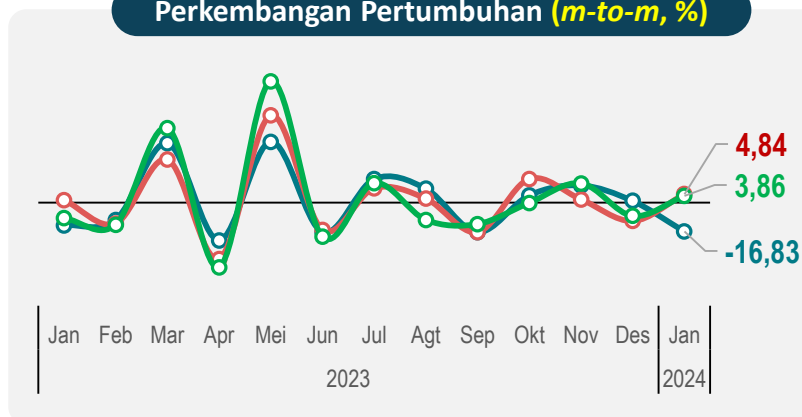

Perkembangan Pertumbuhan (y-on-y, %)

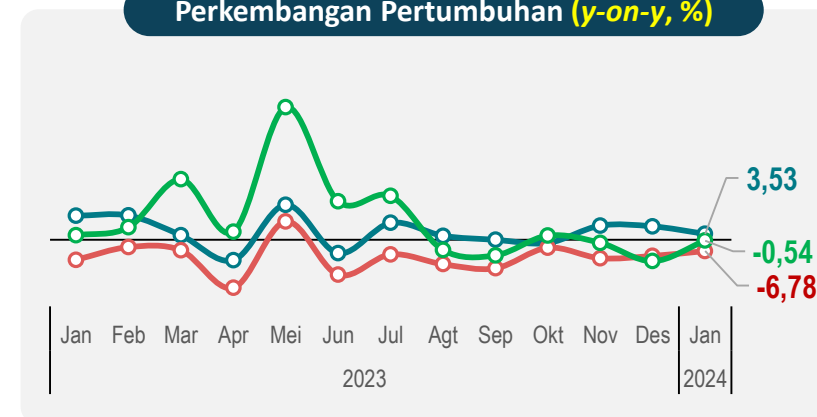

Barang Konsumsi Bahan Baku/Penolong Barang Modal

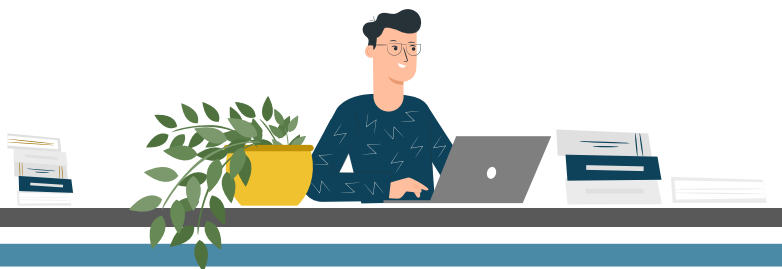

PERKEMBANGAN IMPOR KOMODITAS UTAMA

Pada Januari 2024, nilai impor Mesin/Peralatan Mekanis serta Mesin/perengkapan elektrik **meningkat secara bulanan**



Mesin & Peralatan Mekanis serta Bagiannya (HS 84)

Share Jan 2024: **20,76%**

Nilai Impor (Miliar US\$)

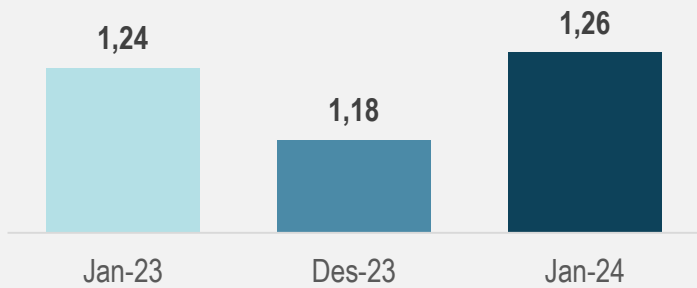

Perkembangan Pertumbuhan

m-to-m

y-on-y

6,42%
Jan'24 thd Des'23

1,06%
Jan'24 thd Jan'23



Mesin & Perlengkapan Elektrik serta Bagiannya (HS 85)

Share Jan 2024: **11,06%**

Nilai Impor (Miliar US\$)

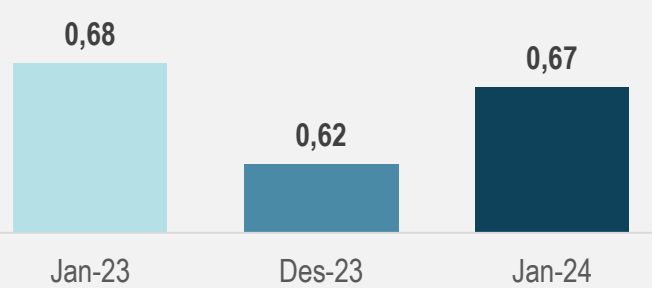

Perkembangan Pertumbuhan

m-to-m

y-on-y

7,56%
Jan'24 thd Des'23

2,15%
Jan'24 thd Jan'23



Kendaraan dan Bagiannya (HS 87)

Share Jan 2024: **8,02%**

Nilai Impor (Miliar US\$)

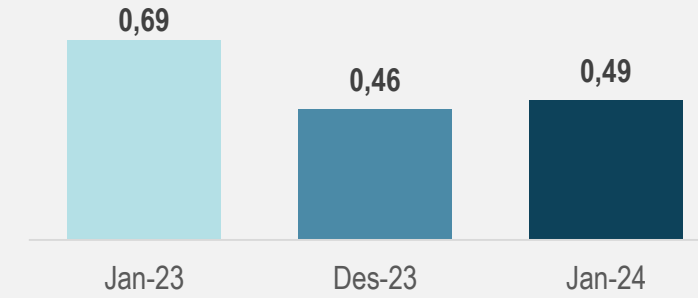

Perkembangan Pertumbuhan

m-to-m

y-on-y

6,26%
Jan'24 thd Des'23

30,14%
Jan'24 thd Jan'23

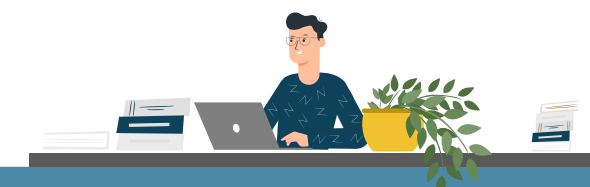

NEGARA UTAMA ASAL IMPOR

Pada Januari 2024, Tiongkok masih menjadi asal utama impor DKI Jakarta



Pangsa Impor dari Negara Asal Utama

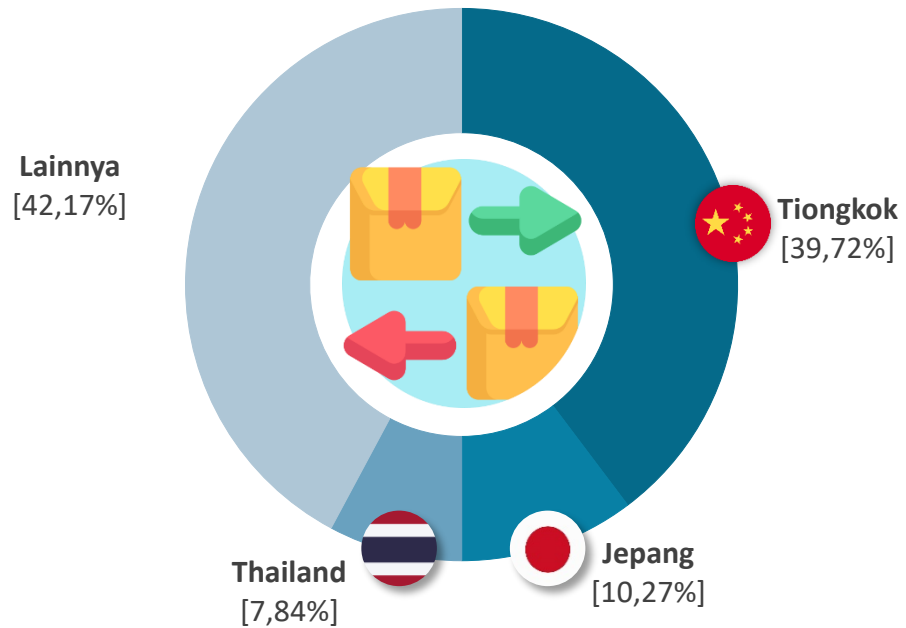

Perkembangan Impor dari Negara Asal Utama (Miliar US\$)

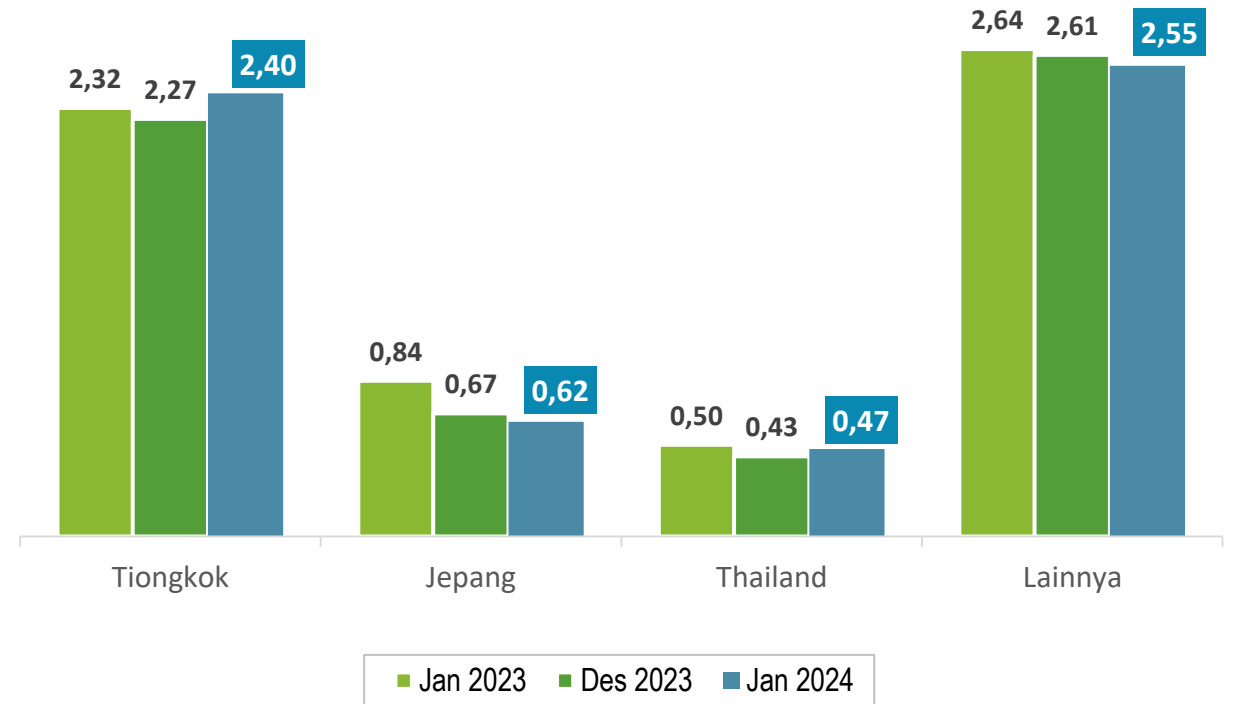

- ▶ Impor dari Tiongkok **meningkat** secara *m-to-m* dan *y-on-y*.
- ▶ Impor dari Jepang **menurun** secara *m-to-m* dan *y-on-y*.
- ▶ Impor dari Thailand **meningkat** secara *m-to-m*, namun **menurun** secara *y-on-y*.

PERKEMBANGAN PARIWISATA

Januari 2024

No. 10/03/31 Th. XXVI, 1 Maret 2024

TINGKAT PENGHUNIAN KAMAR (TPK)



Perkembangan Bulanan TPK Hotel Klasifikasi Bintang, 2022-2024 (%)

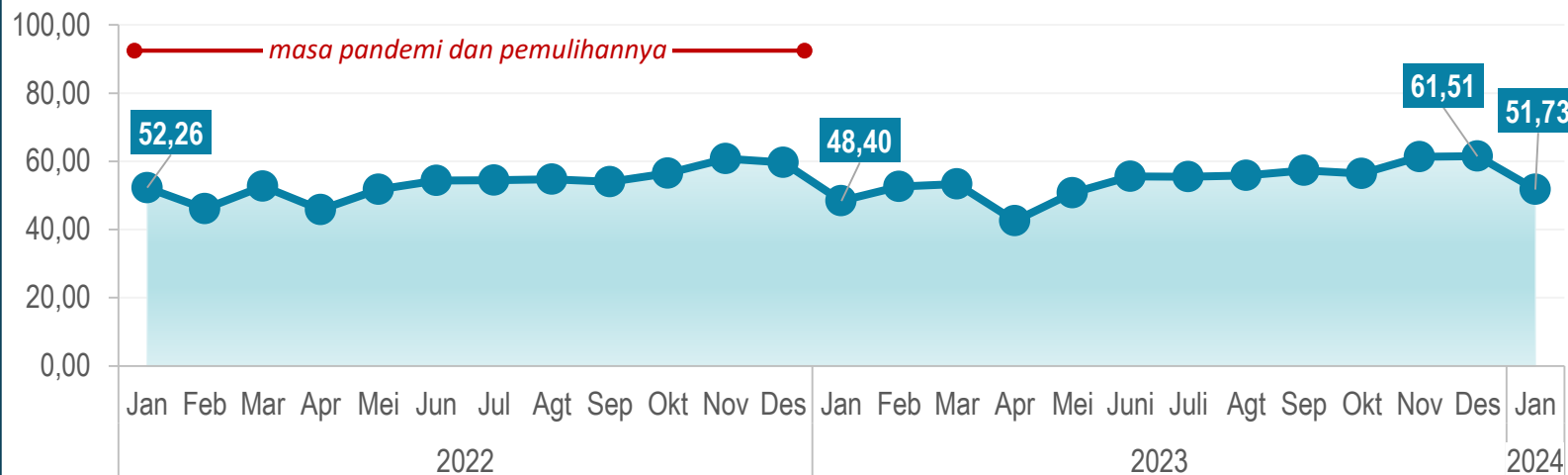

Januari 2024

TPK hotel klasifikasi bintang mencapai **51,73** persen

m-to-m
9,78 persen poin

y-on-y
3,33 persen poin

TPK hotel bintang tertinggi tercatat pada hotel **Bintang dua** (57,50 persen)

Perkembangan Bulanan TPK Hotel Klasifikasi Non Bintang, 2022-2024 (%)

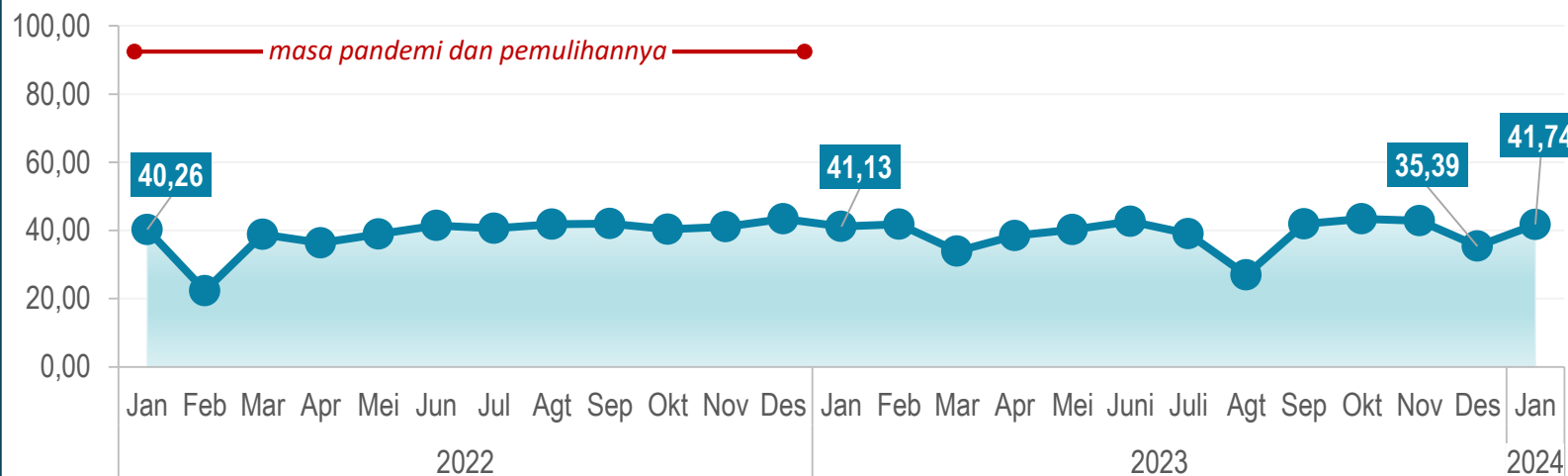

Januari 2024

TPK hotel klasifikasi non bintang mencapai **41,74** persen

m-to-m
6,35 persen poin

y-on-y
0,61 persen poin

RATA-RATA LAMA TAMU MENGINAP HOTEL (RLMT)



Perkembangan RLMT Hotel Bintang, Januari 2024 (hari)

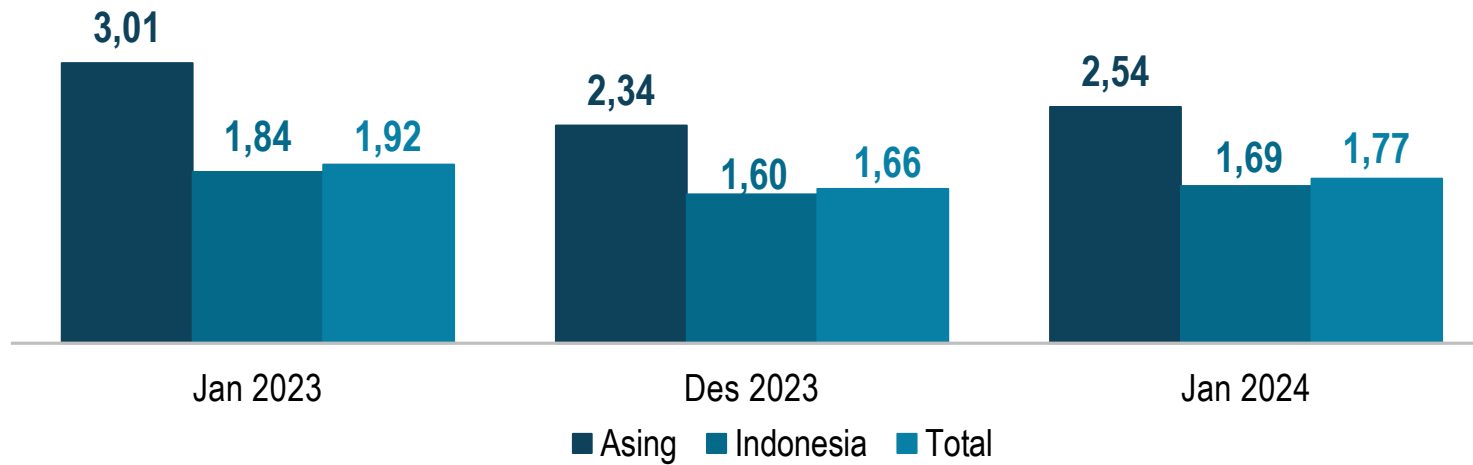

Januari 2024

RLMT hotel bintang mencapai **1,77** hari

m-to-m

↑ **0,11 hari**

y-on-y

↓ **0,15 hari**



RLMT hotel bintang tertinggi tercatat pada hotel **Bintang Lima** (**2,18 hari**)



Perkembangan RLMT Hotel Non Bintang, Januari 2024 (hari)

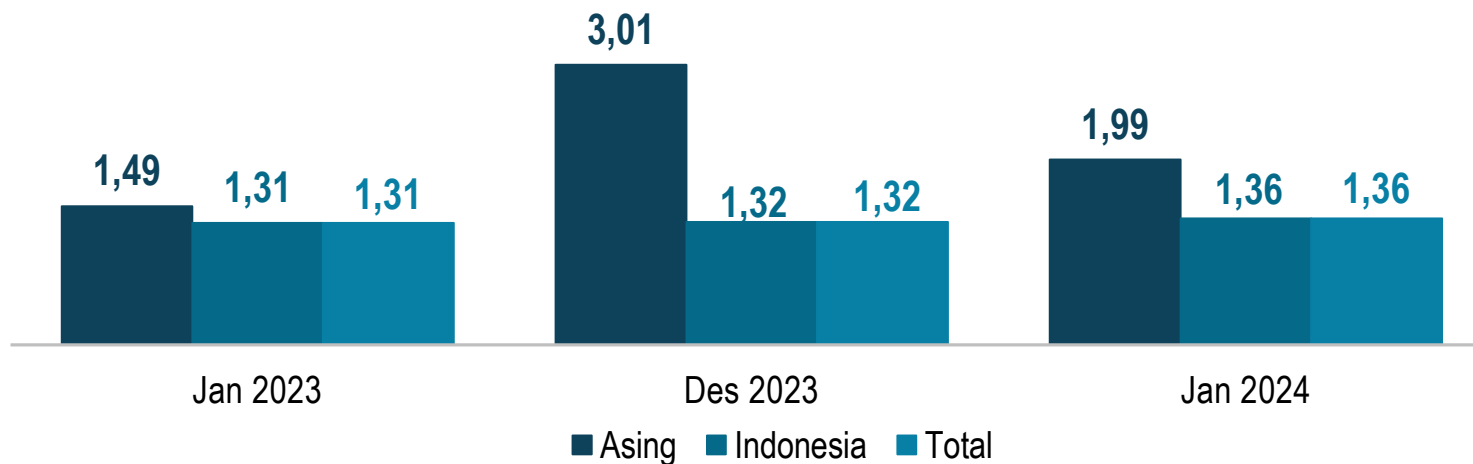

Januari 2024

RLMT hotel non bintang mencapai **1,36** hari

m-to-m

↑ **0,04 hari**

y-on-y

↑ **0,05 hari**



PROPORSI TAMU HOTEL BINTANG



Proporsi Tamu Hotel Bintang, Januari 2024 (persen)

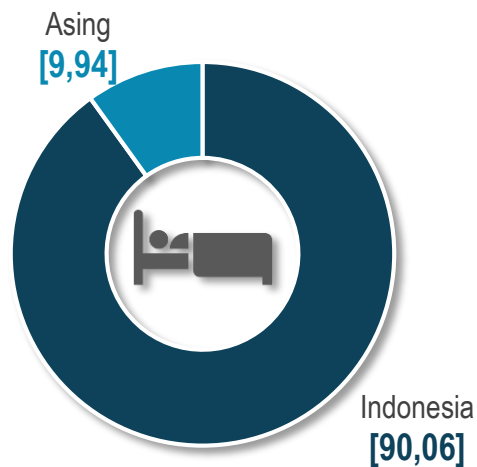

Januari 2024



Proporsi tamu asing yang menginap di hotel bintang sebesar **9,94 persen**.



Proporsi Tamu Hotel Menurut Kelas Hotel Bintang, Januari 2024 (persen)

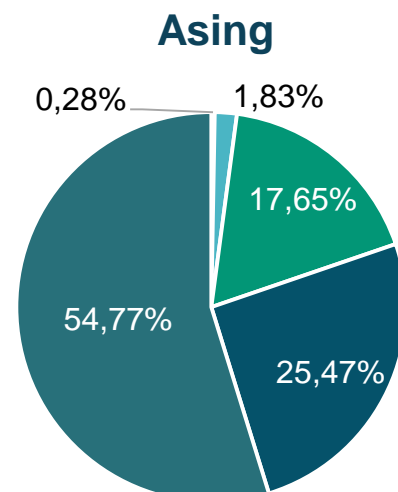
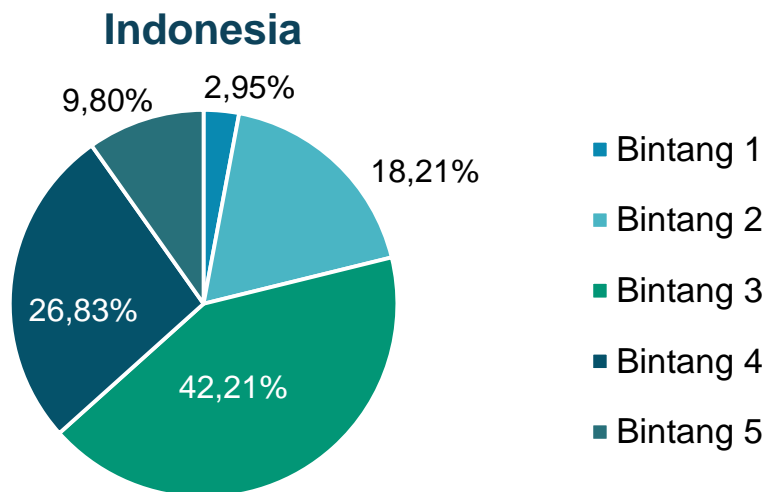

Januari 2024



Hotel bintang tiga menjadi pilihan utama menginap tamu Indonesia, sebanyak **42,21 persen**. Sementara tamu asing lebih memilih menginap di hotel bintang lima, sebanyak **54,77 persen**.



PERKEMBANGAN TRANSPORTASI

Januari 2024

No. 11/03/31 Th. XXVI, 1 Maret 2024



PERKEMBANGAN MRT DAN LRT JAKARTA

Jumlah penumpang MRT Jakarta Meningkat secara Bulanan pada Bulan Januari 2024

Perkembangan Jumlah Perjalanan menurut Moda Transportasi (ribu perjalanan)

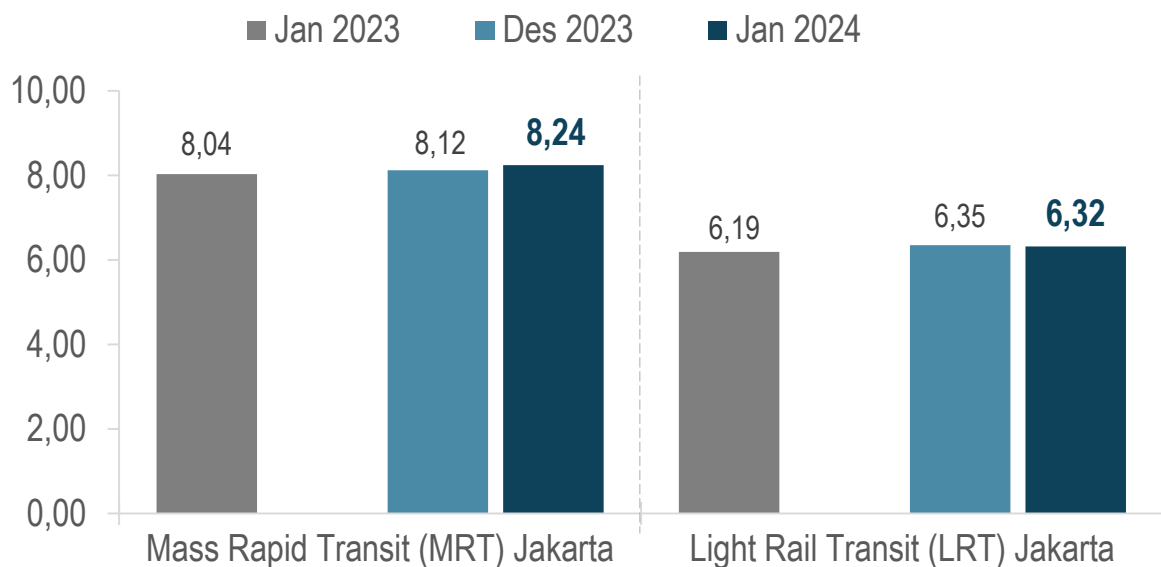

(m-to-m) ≧ 1,44%

≧ 0,41%

(y-on-y) ≧ 2,56%

≧ 2,16%

Perkembangan Jumlah Penumpang menurut Moda Transportasi

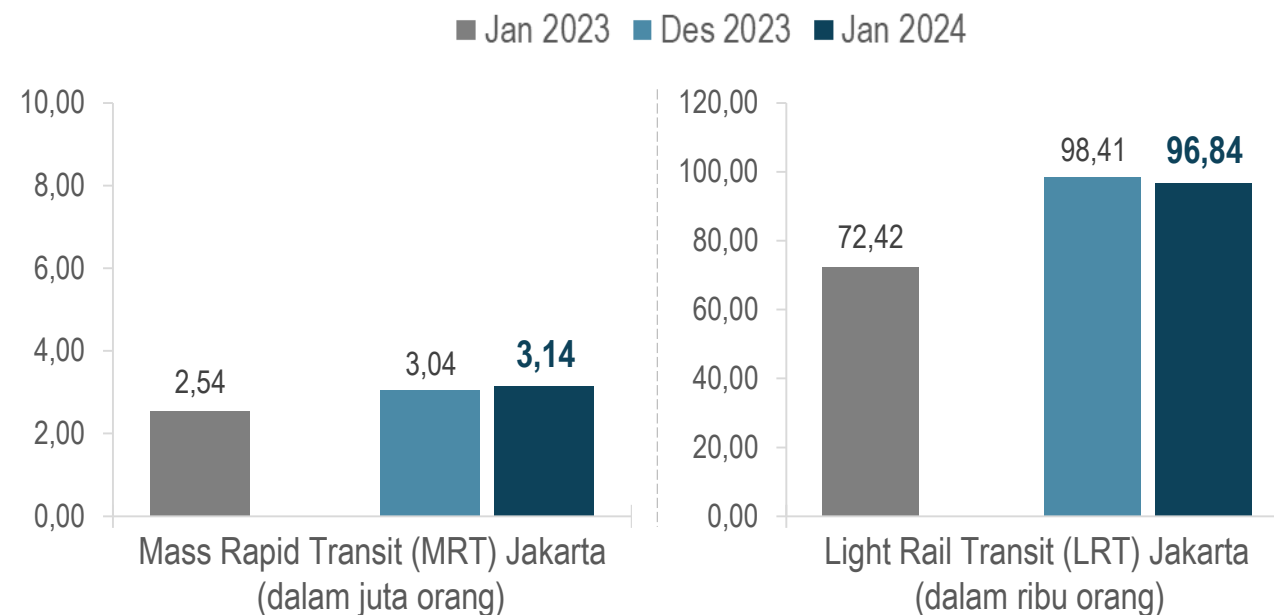

(m-to-m) ≧ 3,54%

≧ 1,60%

(y-on-y) ≧ 23,76%

≧ 33,71%

PERKEMBANGAN TRANSJAKARTA

Jumlah penumpang Transjakarta Meningkat secara Bulanan pada Bulan Januari 2024



Perkembangan Jumlah Bus Transjakarta yang Melayani Pelanggan (ribu unit)

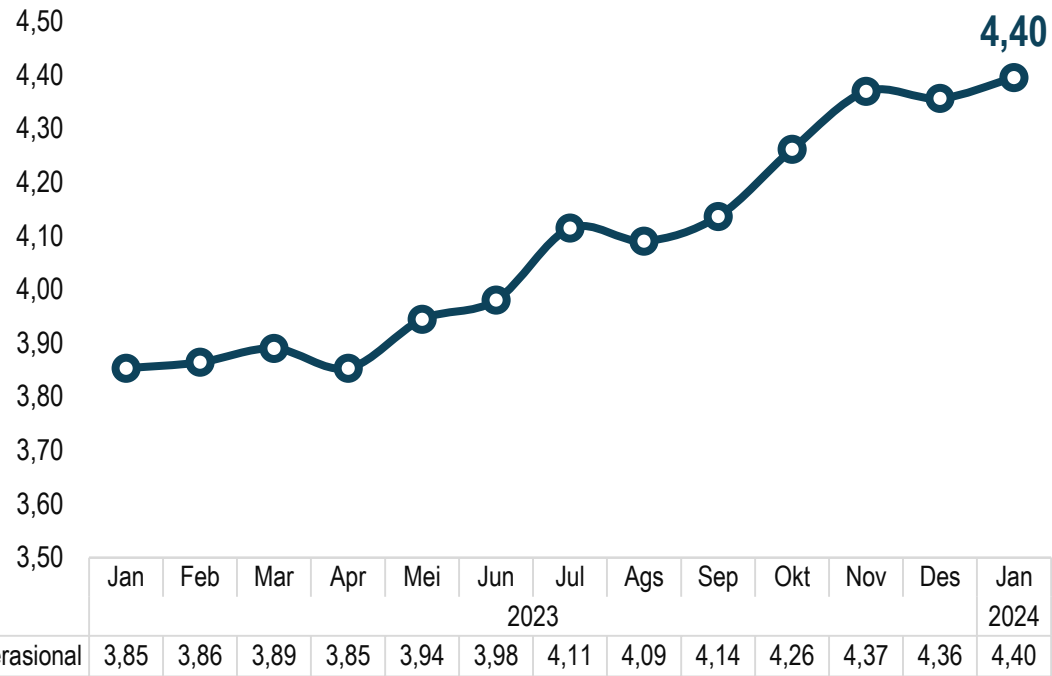

(m-to-m) **0,90%**

(y-on-y) **14,07%**

Perkembangan Jumlah Penumpang Transjakarta (juta orang)

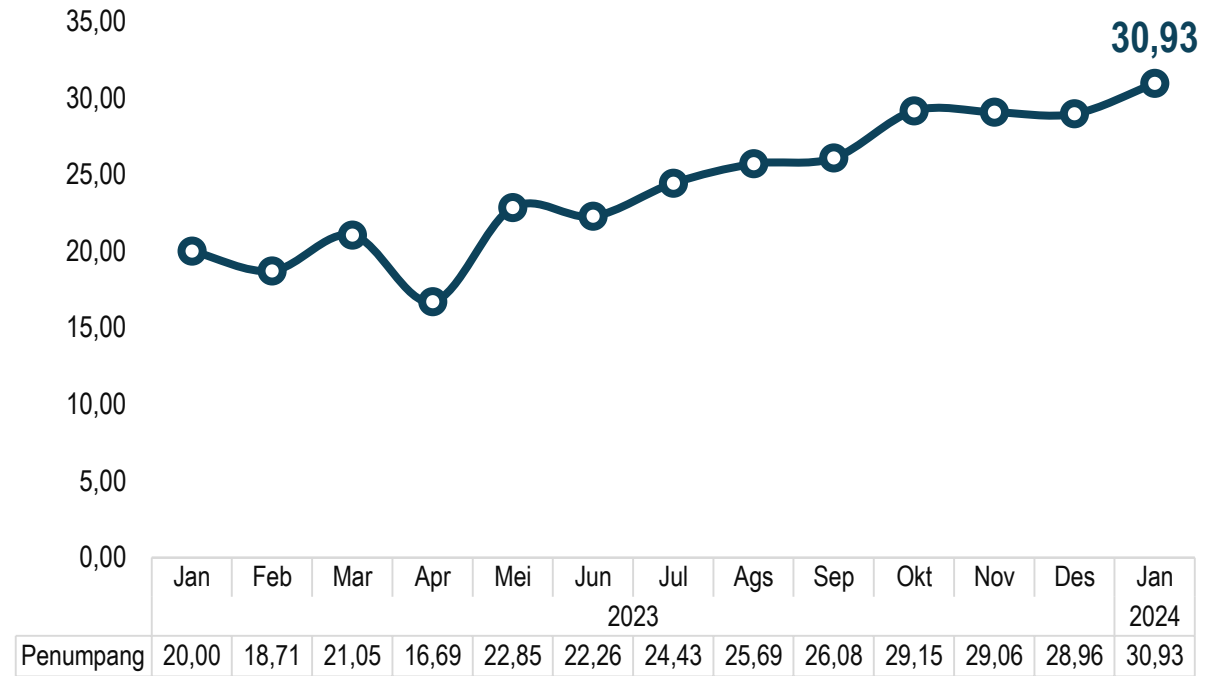

(m-to-m) **6,83%**

(y-on-y) **54,66%**

LUAS PANEN DAN PRODUKSI PADI DI PROVINSI DKI JAKARTA 2023

(ANGKA TETAP)

No. 12/03/31 Th. XXVI, 1 Maret 2024

PROSES PENGHITUNGAN

Produksi Padi dan Beras

Produksi padi dihitung dengan metode yang mengintegrasikan dua sistem pengumpulan data:



LUAS LAHAN BAKU SAWAH 2019 (HEKTARE)

Sebagai Dasar Penghitungan Luas Panen Padi

LBS 2019

Bersumber dari **Keputusan Menteri ATR/Kepala BPN No.686/SK-PG.03.03/XII/2019** Tanggal 17 Desember 2019 tentang Penetapan Luas Lahan Baku Sawah Nasional Tahun 2019

7.463.948 Ha

“

*Informasi luas lahan baku sawah tersebut digunakan sebagai **dasar penghitungan luas panen padi***

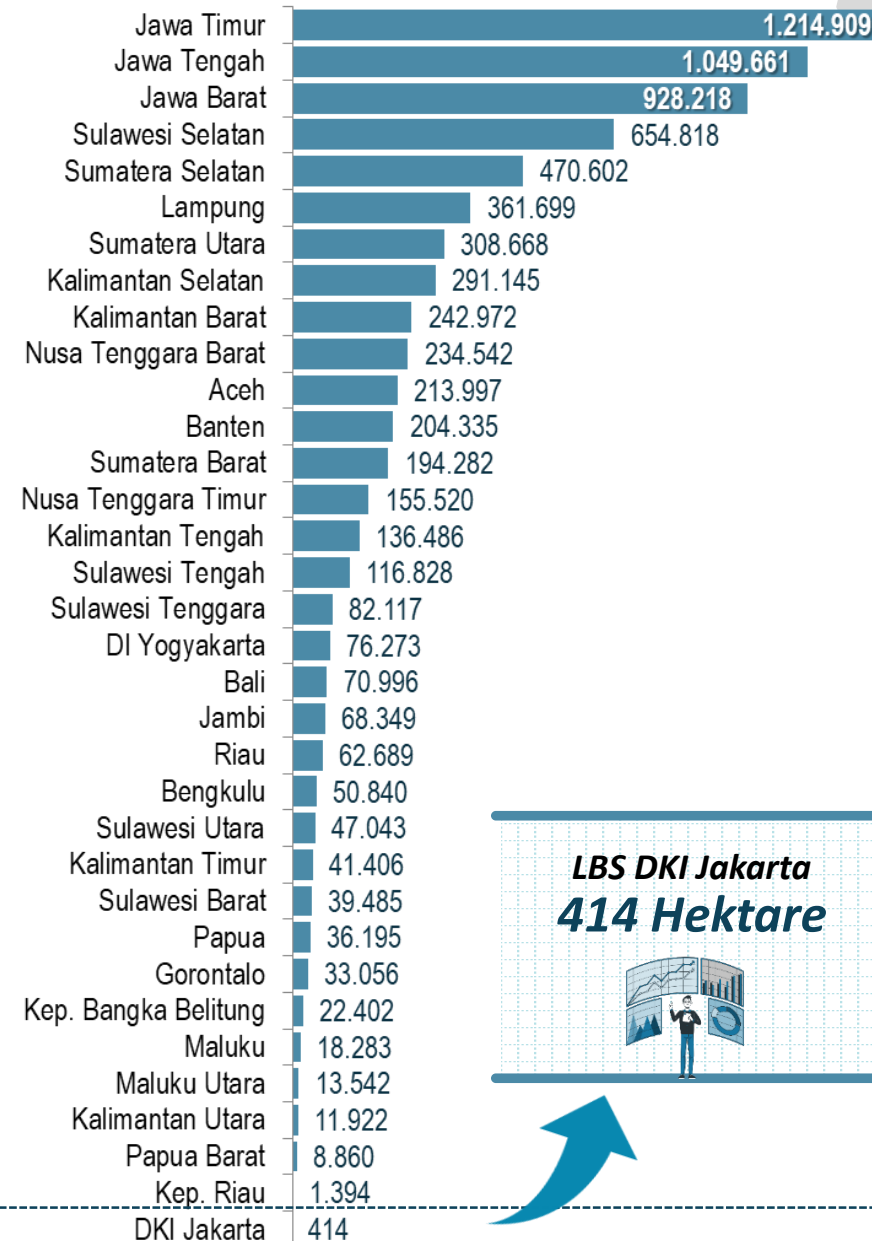

**LBS DKI Jakarta
414 Hektare**



LUAS PANEN PADI PROVINSI DKI JAKARTA, 2022-2024*

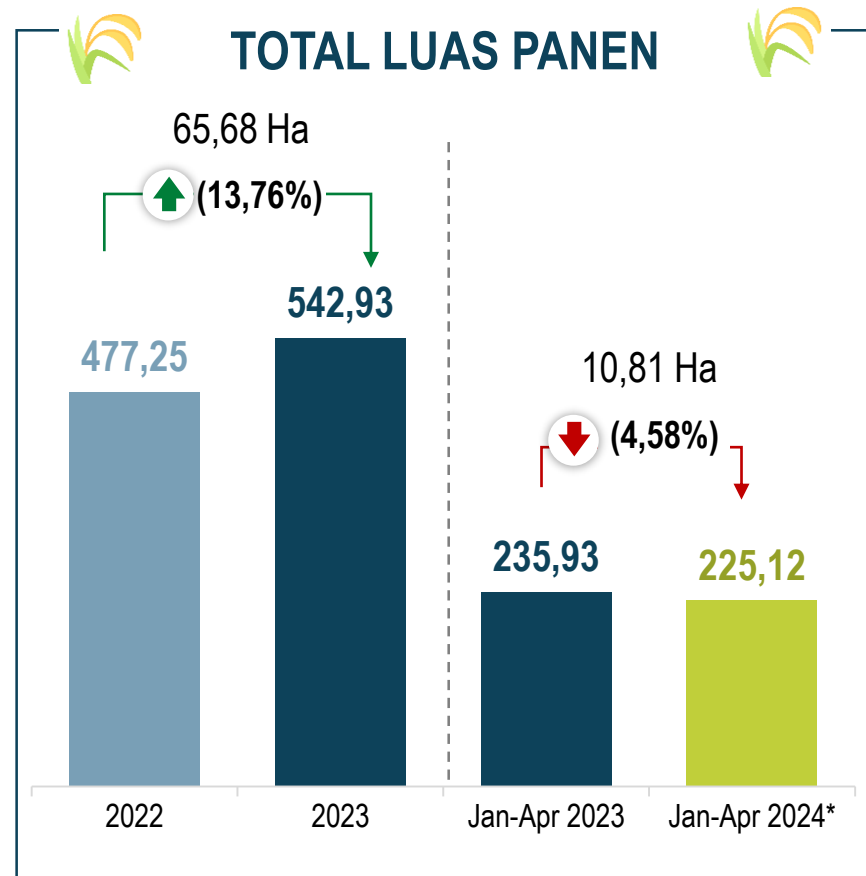
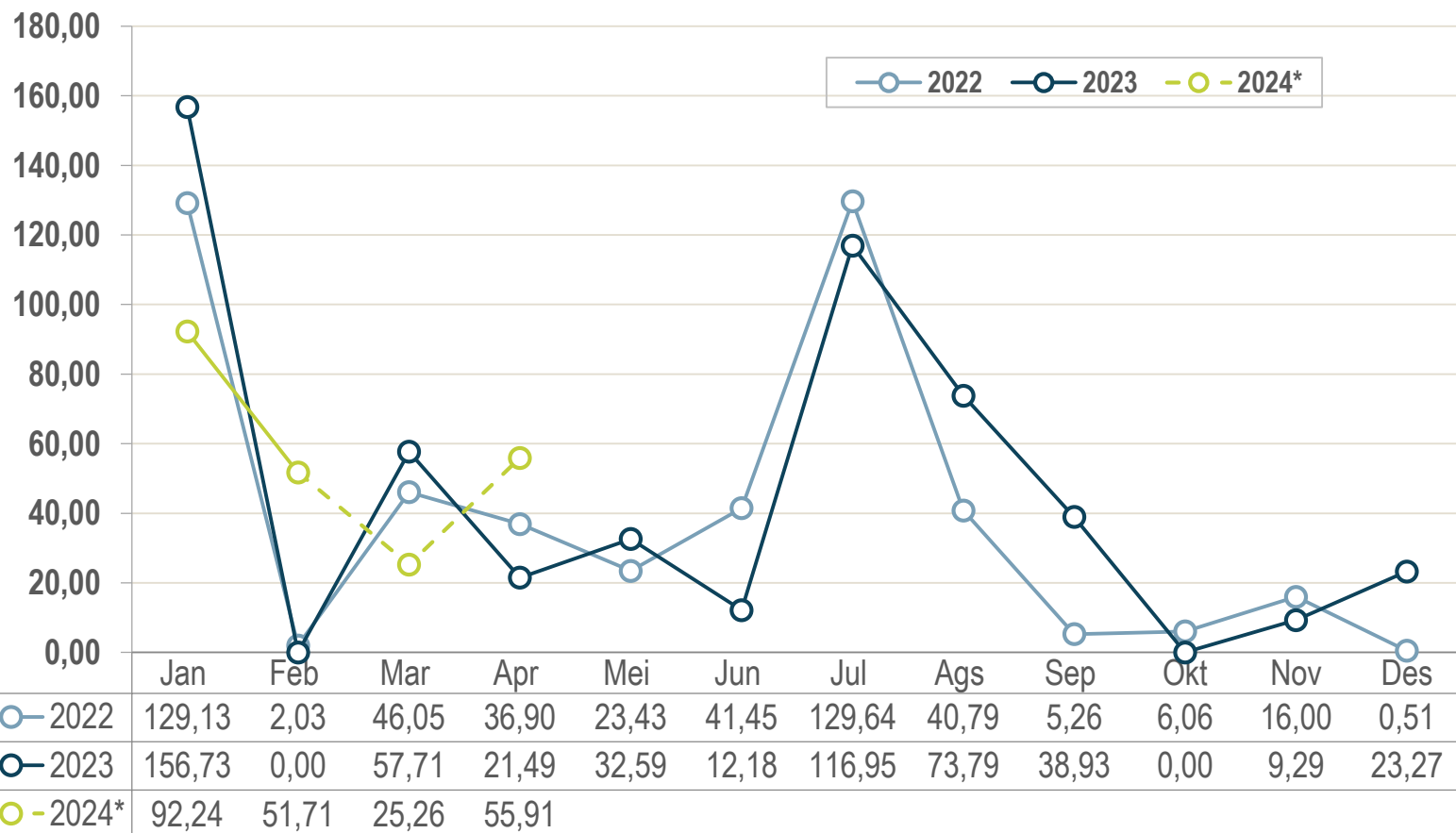

- Estimasi luas panen padi Jan-Des 2023 mengalami **peningkatan sebesar 13,76%** dibandingkan Jan-Des 2022.
- Potensi luas panen Jan-Apr 2024 diperkirakan sekitar 225,12 hektare atau mengalami **penurunan sebesar 4,58 %** dibandingkan periode yang sama pada tahun sebelumnya.



Catatan:

*) Luas panen Jan-Apr 2024 adalah angka sementara karena Feb-Apr 2024 merupakan angka potensi berdasarkan hasil KSA Padi Januari 2024

PRODUKSI PADI PROVINSI DKI JAKARTA, 2022-2024*

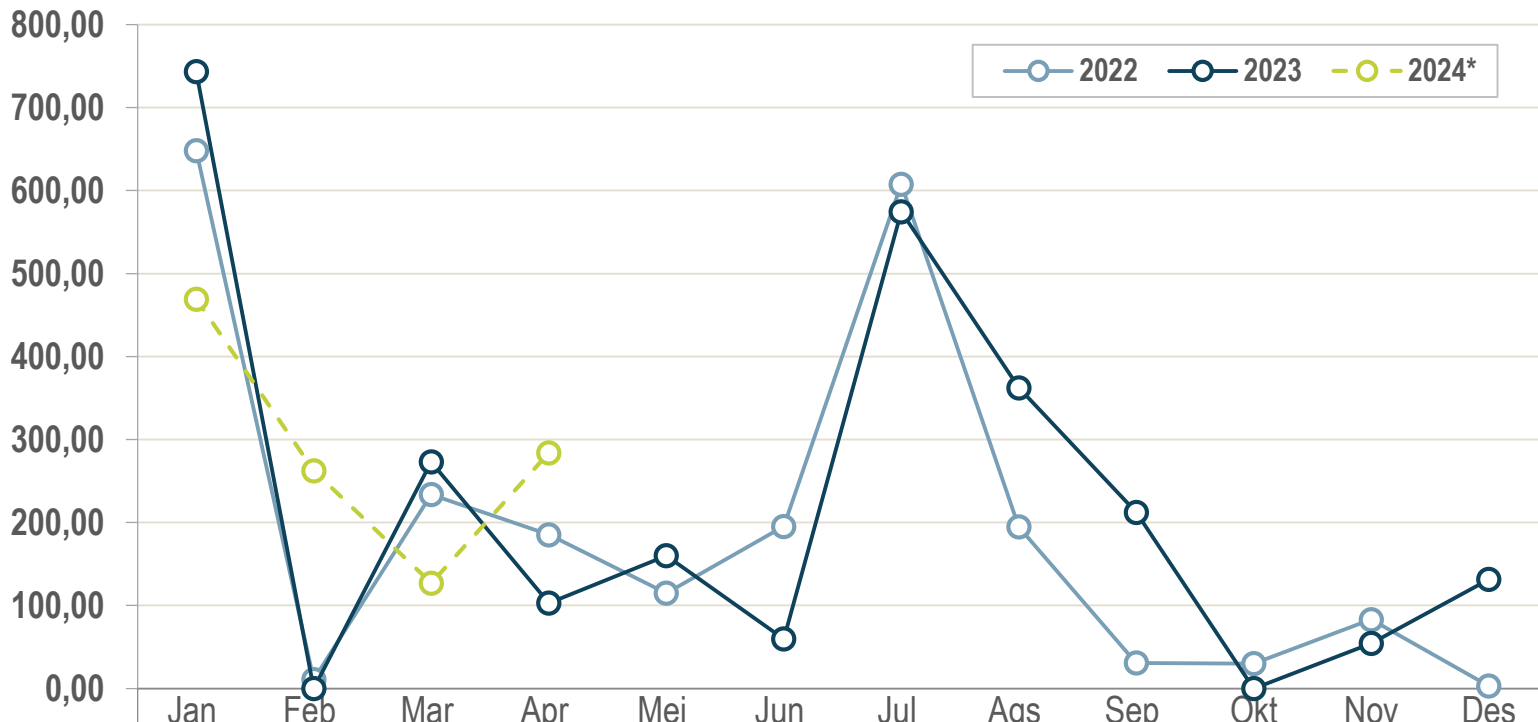

—○— 2022	648,24	10,76	233,76	185,24	115,00	195,36	607,66	194,70	30,87	30,14	83,05	2,99
—○— 2023	743,31	0,00	273,15	102,90	160,09	59,83	574,50	362,48	212,25	0,00	54,35	131,42
-○- 2024*	469,29	262,21	127,02	283,97								

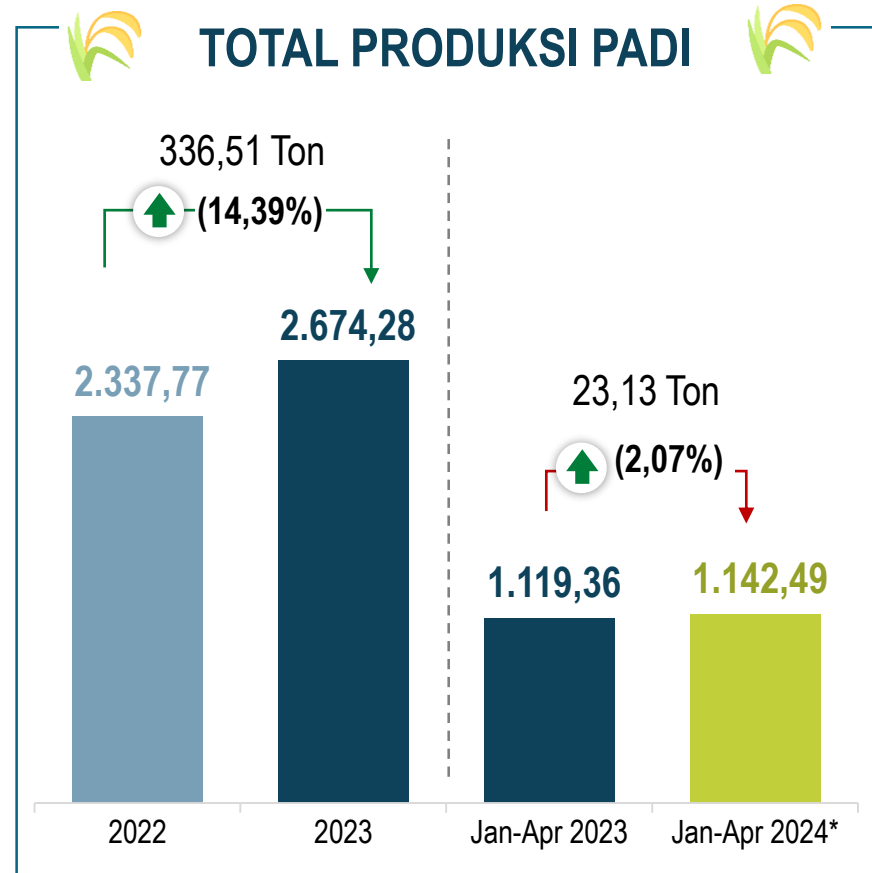

- Produksi padi Jan-Des 2023 mengalami **peningkatan sebesar 14,39%** dibandingkan Jan-Des 2022.
- Produksi padi Jan-Apr 2024 diperkirakan mengalami **kenaikan sebesar 2,07%** dibandingkan periode yang sama pada tahun sebelumnya.
- Produktivitas SR I 2024 diharapkan dapat mencapai hasil yang optimal.



Catatan:

*) Produksi padi Jan-Apr 2024 adalah angka sementara karena menggunakan angka luas panen Jan 2024 dan potensi luas panen Feb-Apr 2024 serta rata-rata produktivitas SR I 2018-2023

PRODUKSI BERAS PROVINSI DKI JAKARTA, 2022-2024*

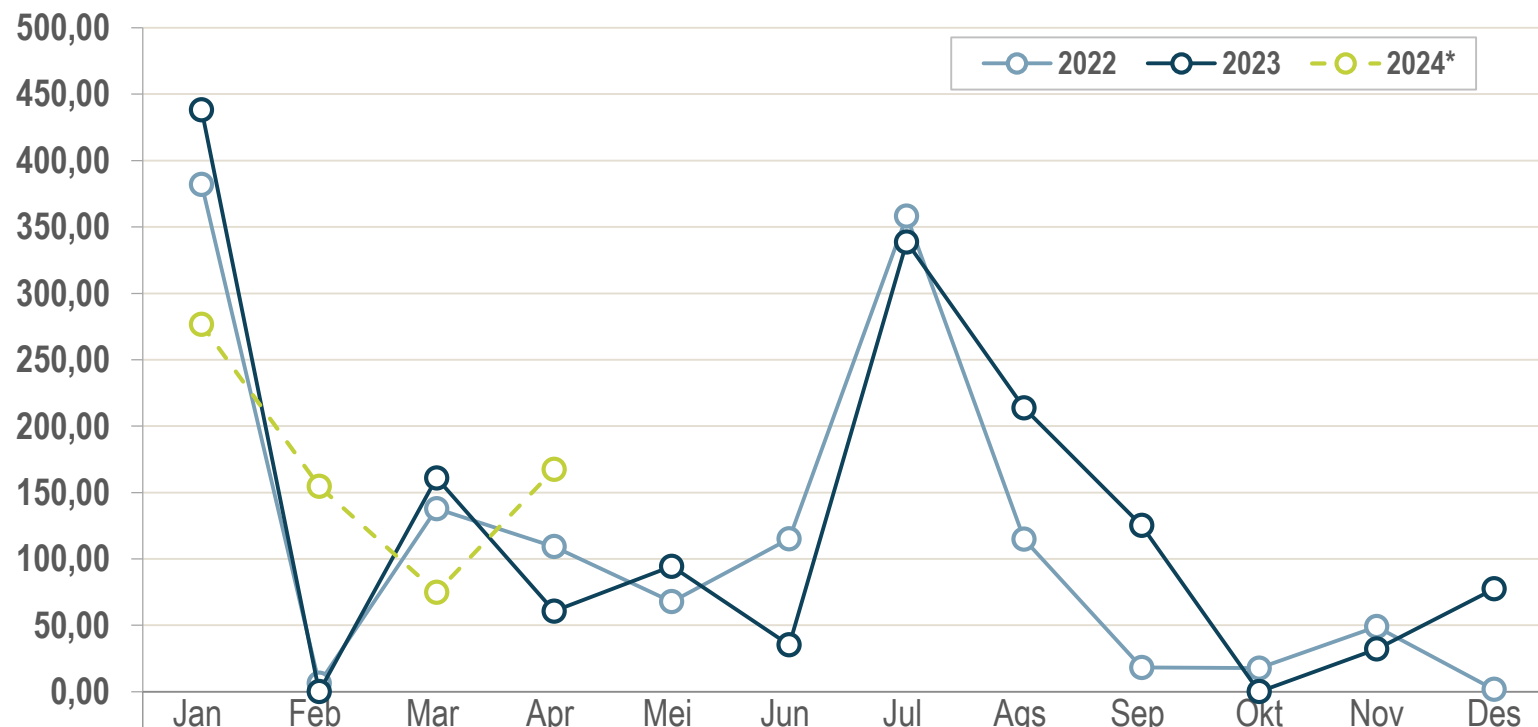

	Jan	Feb	Mar	Apr	Mei	Jun	Jul	Ags	Sep	Okt	Nov	Des
—○— 2022	382,10	6,34	137,79	109,19	67,78	115,16	358,18	114,77	18,20	17,77	48,96	1,76
—○— 2023	438,15	0,00	161,01	60,66	94,37	35,27	338,63	213,66	125,11	0,00	32,04	77,47
-○- 2024*	276,62	154,56	74,87	167,38								

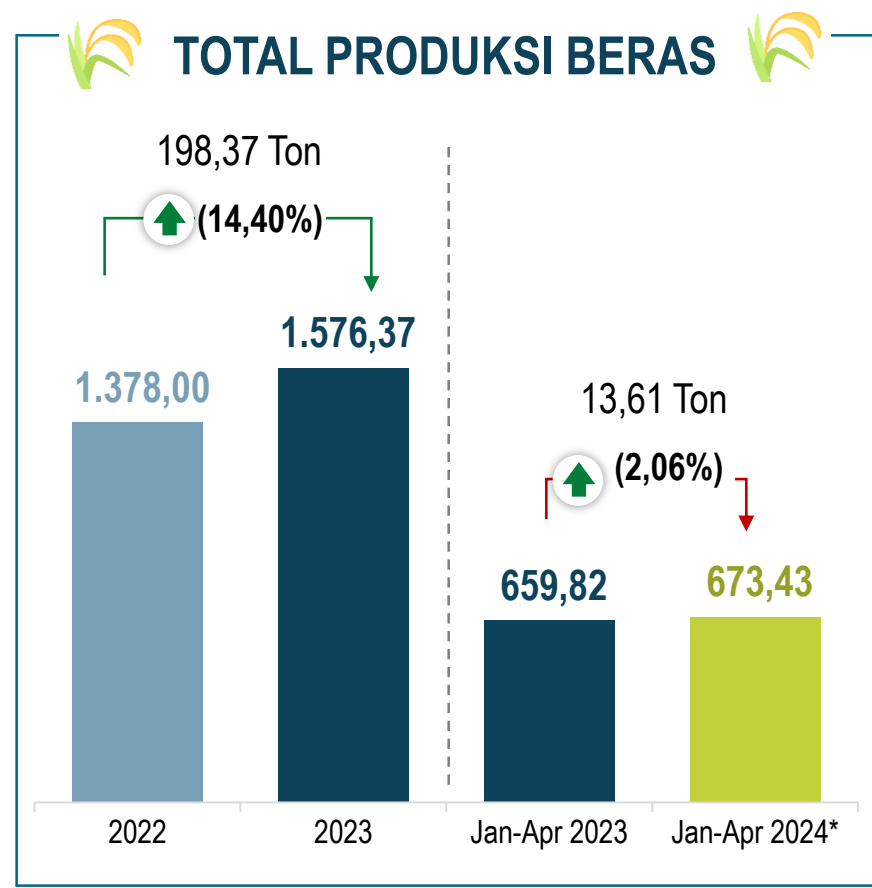

- Produksi beras Jan-Des 2023 mengalami **peningkatan sebesar 14,40%** dibandingkan Jan-Des 2022.
- Produksi beras Jan-Apr 2024 diperkirakan mengalami **kenaikan sebesar 2,06%** dibandingkan periode yang sama pada tahun sebelumnya.
- Produktivitas SR I 2024 diharapkan dapat mencapai hasil yang optimal.

Catatan:

*) Produksi beras Jan-Apr 2024 adalah angka sementara karena menggunakan angka luas panen Jan 2024 dan potensi luas panen Feb-Apr 2024 serta rata-rata produktivitas SR I 2018-2023



BADAN PUSAT STATISTIK PROVINSI DKI JAKARTA

*Penyedia Data Statistik Berkualitas
untuk Indonesia Maju*

Terima Kasih

<https://jakarta.bps.go.id>

   @bpsdkijakarta



 bangga
melayani
bangsa





**BAHAN TAYANG DAN NASKAH BRS
DAPAT DIUNDUH MELALUI TAUTAN BERIKUT:**

jakarta.bps.go.id/pressrelease.html