

statistik *daerah* 2015

KEGAMATAN DUKUN



**BADAN PUSAT STATISTIK
KABUPATEN MAGELANG**

**STATISTIK DAERAH
KECAMATAN DUKUN**

Katalog BPS : 101002.3308.060
No. Publikasi : 33086.1302
Ukuran Buku : 17,6 x 25 cm

Naskah :

Koordinator Statistik Kecamatan Dukun – BPS Kabupaten Magelang

Cover :

Tim Cover BPS Kabupaten Magelang

Diterbitkan Oleh :

Badan Pusat Statistik Kabupaten Magelang
Jl. Soekarno - Hatta No. 4, Kota Mungkid 56511
Telp./ Fax. (0293) 788143

Homepage : <http://magelangkab.bps.go.id>

E-mail : bps3308@bps.go.id
jenggar@bps.go.id



KATA SAMBUTAN

Assalamu'alaikum Warohmatullahi Wabarokatuh.



Dengan memanjatkan puji syukur kehadirat Tuhan Yang Maha Kuasa, saya menyambut baik atas penerbitan buku Statistik Daerah Kecamatan .Dukun Tahun 2015. Penyusunan Buku Statistik Daerah Kecamatan ini merupakan inovasi dan pengembangan kegiatan perstatistikan serta penyebarluasan informasi sebagai salah satu upaya untuk mewujudkan visi BPS sebagai "Pelopor Data Statistik Terpercaya untuk Semua".

Penerbitan Buku Statistik Daerah Kecamatan dimaksudkan untuk melengkapi publikasi statistik yang telah terbit secara rutin yaitu Kecamatan Dalam Angka (KDA). Buku ini menyajikan indikator-indikator terpilih yang dapat menggambarkan secara ringkas tentang kondisi wilayah Kecamatan.

Untuk itu saya mengharapkan semua Instansi/ Dinas/ Lembaga, baik Pemerintah maupun Swasta dapat meningkatkan kerjasamanya untuk kelancaran penyusunan buku ini, sehingga data yang disajikan akan lebih bermanfaat.

Akhirnya, semoga publikasi ini dapat dimanfaatkan sebagai dasar dan evaluasi dalam perencanaan dan evaluasi pelaksanaan pembangunan yang berkesinambungan khususnya di wilayah Kecamatan Dukun.

Wassalamualaikum warohmatullahi wabarokatuh

Kota Mungkid, Oktober 2015
Badan Pusat Statistik
Kabupaten Magelang
Kepala,

Sri Handayani



KATA PENGANTAR



STATISTIK DAERAH KECAMATAN DUKUN TAHUN 2015 adalah merupakan publikasi tahunan yang disusun dan diterbitkan oleh Koordinator Statistik tingkat Kecamatan. Publikasi ini dimaksud untuk memberikan gambaran tentang keadaan geografis, ciri-ciri dan kondisi sosial ekonomi penduduk tingkat kecamatan. Publikasi ini diterbitkan untuk melengkapi publikasi statistik tingkat kecamatan lainnya yang sudah terbit. Berbeda dengan publikasi yang sudah ada, publikasi ini lebih menekankan pada analisa.

Dengan terbitnya publikasi ini tak lupa, kami selaku Koordinator Statistik Kecamatan Dukun mengucapkan banyak terima kasih kepada :

1. Yth. Kepala Badan Pusat Statistik Kabupaten Magelang.
2. Yth. Camat Dukun beserta jajarannya.
3. Yth. Kepala Instansi/ Lembaga/ Badan baik Pemerintah maupun Swasta se - Kecamatan Dukun.
4. Yth. Kepala Desa dan Perangkatnya se - Kecamatan Dukun.

Publikasi ini masih banyak kekurangannya, demi perbaikan dan sempurnanya di masa datang, baik kritik dan saran yang membangun sangat kami harapkan.

Semoga publikasi ini dapat bermanfaat bagi yang berkepentingan.

Dukun, Oktober 2015
Koordinator Statistik Kecamatan
Kecamatan Dukun

ENGGAR CATUR S.



DAFTAR ISI

KATA SAMBUTAN	ii
KATA PENGANTAR	iii
DAFTAR ISI	iv
BAB I GEOGRAFI	1
BAB II PENDUDUK	3
BAB III PERTANIAN	5
BAB IV PENDAPATAN REGIONAL	7
DAFTAR LAMPIRAN	8



GEOGRAFI

Kecamatan Dukun merupakan salah satu dari 21 Kecamatan yang ada di Kabupaten Magelang. Kecamatan Dukun memiliki luas 54,55 Km², berbatasan dengan Kecamatan Sawangan di sebelah Utara, berbatasan dengan Kecamatan Srumbung di sebelah selatan, berbatasan dengan Kecamatan Muntilan di sebelah Barat dan berbatasan dengan Kabupaten Boyolali di sebelah Timur.

Kecamatan Dukun terdiri dari 15 desa/ kelurahan, yaitu : Ketunggeng, Ngadipuro, Wates, Kalibening, Ngargomulyo, Keningar, Sumber, Dukun, Banyubiru, Banyudono, Mangunsoko, Sewukan, Krinjing, Paten dan Sengi.

Dari seluruh Desa yang ada di Kecamatan Dukun, Desa Ngargomulyo mempunyai wilayah terluas, yaitu 10,2% dari seluruh wilayah Kecamatan Dukun, dan desa yang memiliki wilayah terkecil adalah Desa Mangunsoko yang hanya sebesar 3,3% dari seluruh wilayah Kecamatan Dukun.

Peta Wilayah Kecamatan Dukun

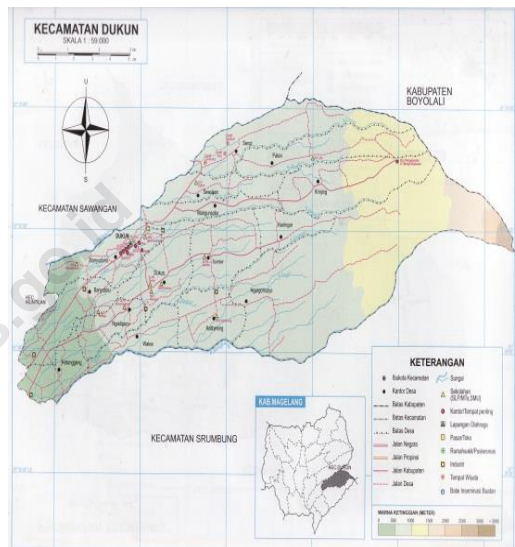

Sumber : Kecamatan Dukun Dalam Angka 2015

Persentase Luas Wilayah di Kec. Dukun

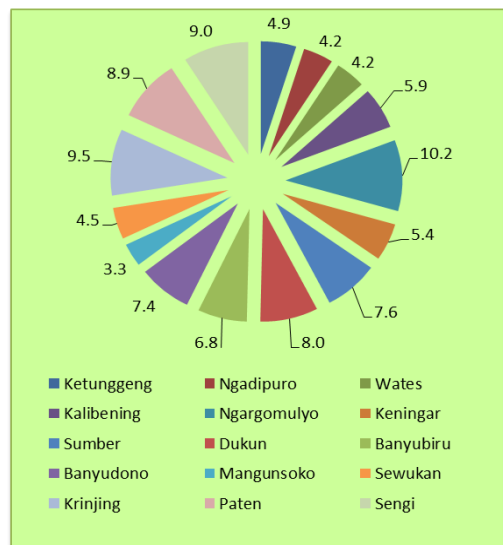

Sumber : Kecamatan Dukun Dalam Angka 2015



GEOGRAFI

Keadaan Alam Kecamatan Dukun

LETAK GEOGRAFIS	
▪ Luas	: 54,55 Km ²
▪ Ketinggian	: ± 235 m
▪ Letak Astronomi :	
110 ⁰ 01' 51"	Bujur Timur
110 ⁰ 12' 48"	Bujur Timur
7 ⁰ 19' 13"	Lintang Selatan
7 ⁰ 35' 99"	Lintang Selatan
BATAS WILAYAH	
▪ Sebelah Utara	: Kec. Sawangan
▪ Sebelah Timur	: Kab. Boyolali / Gunung Merapi
▪ Sebelah Selatan	: Kec. Srumbung
▪ Sebelah Barat	: Kec. Muntilan
SUHU UDARA / CURAH HUJAN	
▪ Rata-rata Suhu Udara	: 26 C
▪ Curah Hujan	: 1675,5 mm
JENIS TANAH	
▪ Tanah Aluvial	: ± 19,5 %
▪ Tanah Latosol	: ± 80,5 %
JARAK DARI IBUKOTA KEC. DUKUN	
▪ Kota Mungkid	: 18 Km
▪ Kota Semarang	: 107 Km
▪ Kota Yogyakarta	: 29 Km
▪ Kota Jakarta	: 560 Km

Sumber : Kecamatan Dukun Dalam Angka 2015

Topografi ke-15 desa di Kecamatan Dukun, sebagian besar merupakan tanah hamparan, dengan kemiringan landai dan sedang, sebagian besar berada di kawasan luar hutan dan berada pada ketinggian antara 300 – 700 m DPL.

Suhu udara rata-rata di Kecamatan Dukun adalah 26⁰ C, dengan tingkat hujan rata-rata pertahun adalah 1675,5 mm.



PENDUDUK

Jumlah penduduk di Kecamatan Dukun tahun 2014 tercatat sebanyak 44.787 jiwa, terdiri dari 22.275 laki-laki dan 22.512 perempuan. Perbandingan jenis kelamin (*Sex Ratio*) di Kecamatan Dukun adalah sebesar 101,06, yang artinya jumlah penduduk laki-laki adalah lebih sedikit (98,95%) dari penduduk perempuan.

Rumah tangga di Kecamatan Dukun rata-rata memiliki 3,39 anggota rumah tangga (keluarga). Hal ini menandakan berhasilnya program Keluarga Berencana yang dicanangkan oleh pemerintah kepada masyarakat.

Desa Banyudono merupakan desa dengan jumlah penduduk terbanyak di Kecamatan Dukun, yaitu sebesar 5.286 jiwa. Sedangkan desa Keningar merupakan desa yang memiliki jumlah penduduk paling sedikit di Kecamatan Dukun, yaitu sebanyak 599 jiwa.

Indikator Penduduk Kecamatan Dukun

Uraian	2014
Jumlah Penduduk (Jiwa)	44.787
Jumlah Penduduk Laki-Laki (jiwa)	22.275
Jumlah Penduduk Perempuan (jiwa)	22.512
Sex Ratio (Persen, P/L)	101,06
Kepadatan Penduduk (Jiwa/ Km ²)	838,55

Sumber : Kecamatan Dukun Dalam Angka 2015

Penduduk Kecamatan Dukun 2014

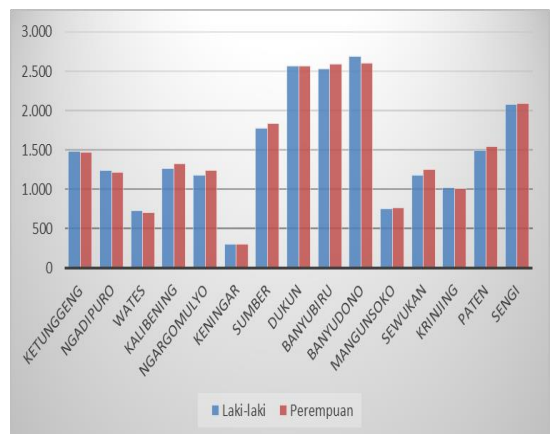

Sumber : Kecamatan Dukun Dalam Angka 2015



PENDUDUK

Penduduk Kecamatan Dukun menurut Kelompok Usia

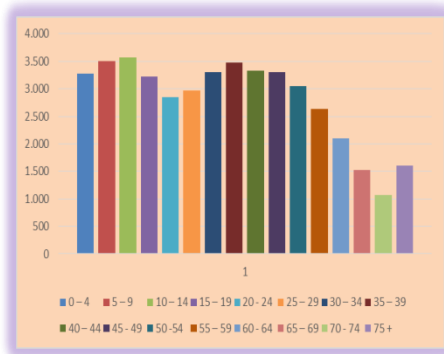

Sumber : Kecamatan Dukun Dalam Angka 2015

Apabila penduduk dilihat berdasarkan kelompok usia, maka jumlah penduduk yang terbanyak adalah pada kelompok usia antara 10 – 14 tahun sebanyak 3.577 jiwa, dan jumlah penduduk paling kecil adalah pada kelompok usia 70 – 74 tahun yang berjumlah 1.071 jiwa.

Sementara itu, kelompok usia produktif (15 – 64 tahun) di Kecamatan Dukun berjumlah 30.227 jiwa, atau 67,49% dari total penduduk Kecamatan Dukun.



PERTANIAN

Pertanian di Kecamatan Dukun berpotensi menghasilkan tanaman pangan (padi dan palawija), komoditas hortikultura (berupa cabai, kubis, kembang kol, tomat, bawang daun, dan lainnya) dan peternakan (berupa sapi, kerbau, kambing, domba dan beberapa unggas lainnya).

Selama tahun 2014, luas tanam bersih tanaman padi dan palawija di Kecamatan Dukun memberikan kontribusi yang relatif kecil terhadap luas tanam bersih di Kabupaten Magelang. Bahkan untuk tanaman kacang tanah, tidak terdapat luas lahan yang ditanam.

Luas Tanam Bersih Padi dan Palawija di Kecamatan Dukun, Tahun 2014 (Ha)

Jenis Tanaman	Luas Tanam Bersih		
	Kec. Dukun	Kab. Magelang	%
Padi	2 218	57 159	3.9
Jagung	137	10 276	1.3
Kacang Tanah	-	741	0.0
Ubi Kayu	154	1 839	8.4
Ubi Jalar	29	1 051	2.7

Sumber : Luas Tanaman Padi dan Palawija Kab. Magelang, 2014



PERTANIAN

Luas Panen Bersih Padi dan Palawija di Kecamatan Dukun, Tahun 2014 (Ha)

Jenis Tanaman	Luas Panen Bersih		
	Kec. Dukun	Kab. Magelang	%
Padi	2 308	57 579	4.0
Jagung	95	10 970	0.9
Kacang Tanah	-	730	0.0
Ubi Kayu	132	2 070	6.4
Ubi Jalar	31	1 154	2.7

Sumber : Luas Tanaman Padi dan Palawija Kab. Magelang, 2014

Hampir sama dengan luas tanam bersih, luas panen bersih tanaman padi dan palawija di Kecamatan Dukun tahun 2014 juga memberikan kontribusi yang relatif kecil terhadap luas panen bersih di Kabupaten Magelang. Selama tahun 2014, di Kecamatan Dukun tidak terdapat luas rusak (puso) bersih untuk semua jenis tanaman.

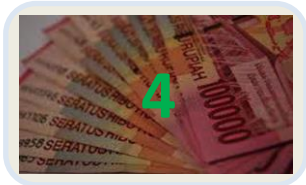

PENDAPATAN REGIONAL

Pendapatan Regional Brutto (PDRB) merupakan salah satu indikator penting untuk mengetahui kondisi perekonomian di suatu daerah dalam suatu periode tertentu dan menggambarkan peran dari masing-masing sektor dalam perekonomian di daerah. PDRB, baik atas dasar harga berlaku maupun atas dasar harga konstan, adalah jumlah nilai tambah yang dihasilkan oleh seluruh unit usaha dalam suatu daerah tertentu, atau merupakan jumlah nilai barang dan jasa akhir (netto) yang dihasilkan oleh seluruh unit ekonomi.

Tahun 2013, nilai PDRB Kecamatan Dukun adalah sebesar 224.744,13 juta Rupiah atas dasar harga berlaku, sedangkan nilai PDRB atas dasar harga konstan tahun 2013 adalah sebesar 98.349,17 juta Rupiah.

Apabila dilihat berdasarkan sumbangan masing-masing lapangan usaha terhadap PDRB Kecamatan Dukun, maka sektor pertanian memberikan sumbangan terbanyak, disusul sektor Jasa-jasa, Perdagangan-Hotel dan Restoran. Sementara sektor-sektor lainnya memberikan sumbangan yang relatif kecil terhadap PDRB Kecamatan Dukun tahun 2011.

**PDRB Kecamatan Dukun Tahun 2013
(Juta Rupiah)**

Lapangan Usaha	PDRB	
	Harga Berlaku	Harga Konstan
Pertanian	105.745,53	41 579,07
Pertambangan dan Pengalihan	3 125,54	1 425,39
Industri Pengolahan	1 275,32	566,69
Listrik, Gas dan Air Minum	1 421,59	528,01
Bangunan / Konstruksi	23 114,51	12 313,74
Perdagangan, Restoran dan Hotel	23 195,15	9 745,47
Pengangkutan dan Komunikasi	9 809,99	5 473,62
Keuangan, Persewaan dan Jasa Perusahaan	9 365,75	4 554,51
Jasa - jasa	47 690,75	22 162,66
PDRB KEC. DUKUN	224 744,13	98 349,17
PDRB Perkapita (Rupiah)	5 066 483,23	2 217 118,82

Sumber : BPS Kab. Magelang



PENDAPATAN REGIONAL

Distribusi Persentase PDRB Kec. Dukun menurut Lapangan Usaha

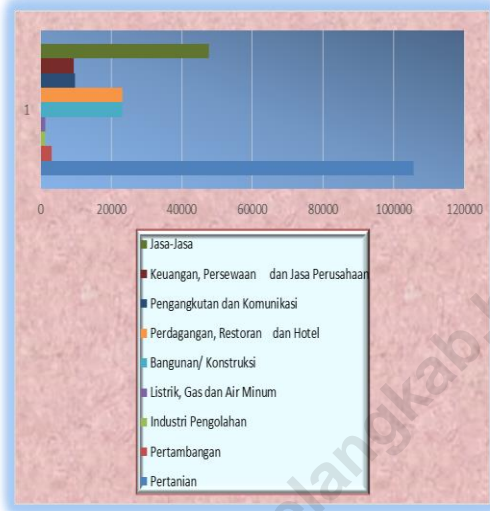

Sumber : BPS Kab. Magelang

Selama tahun 2013, Kecamatan Dukun secara umum hanya mengalami pertumbuhan ekonomi sebesar 4,95%, mulai meningkat dibandingkan pada tahun 2012 yang hanya tumbuh 4,59%. Lapangan usaha yang memberikan sumbangan terbesar bagi pertumbuhan ekonomi Kecamatan Dukun adalah sektor Pertambangan dan penggalian, Jasa-jasa, dan sektor Bangunan dan konstruksi dan , sektor Pertanian yang mengalami peningkatan dibandingkan dengan tahun yang lalu.

Pertumbuhan Ekonomi Kec. Dukun (Persen)

Lapangan Usaha	2011	2012	2013
Pertanian	-0,54	2,81	2,84
Pertambangan dan Penggalian	8,86	6,57	6,25
Industri Pengolahan	3,64	5,46	5,35
Listrik, Gas dan Air Minum	4,57	6,02	8,39
Bangunan / Konstruksi	7,84	4,27	7,25
Perdagangan, Restoran dan Hotel	1,11	5,09	6,82
Pengangkutan dan Komunikasi	5,15	5,21	6,62
Keuangan, Persewaan dan Jasa Perusahaan	4,80	4,87	7,75
Jasa - jasa	8,63	7,74	5,79
KECAMATAN DUKUN	3,21	4,59	4,95

Sumber : BPS Kab. Magelang

LAMPIRAN-LAMPIRAN

Tabel 1.
Estimasi Jumlah Penduduk menurut Jenis Kelamin dan Sex Ratio Penduduk Dirinci
menurut Desa, 2014

No.	Desa	Penduduk			Sex Ratio
		Laki-Laki	Perempuan	Jumlah	
(1)	(2)	(3)	(4)	(5)	(6)
1.	Ketunggeng	1.478	1.471	2.949	99,53
2.	Ngadipuro	1.235	1.212	2.447	98,14
3.	Wates	724	702	1.426	96,96
4.	Kalibening	1.268	1.323	2.591	104,34
5.	Ngargomulyo	1.180	1.245	2.425	105,51
6.	Keningar	299	300	599	100,33
7.	Sumber	1.777	1.837	3.614	103,38
8.	Dukun	2.563	2.572	5.135	100,35
9.	Banyubiru	2.536	2.593	5.129	102,25
10.	Banyudono	2.687	2.599	5.286	96,72
11.	Mangunsoko	756	762	1.518	100,79
12.	Sewukan	1.179	1.251	2.430	106,11
13.	Krinjing	1.018	1.007	2.025	98,92
14.	Paten	1.492	1.541	3.033	103,28
15.	Sengi	2.083	2.097	4.180	100,67
Jumlah		22.275	22.512	44.787	101,06

Sumber Data : BPS Kab. Magelang

Tabel 2.
Luas Wilayah, Jumlah Penduduk dan Kepadatan Penduduk per km²
Dirinci per Desa, 2014

No.	Desa	Luas Wilayah (km ²)	Jumlah Penduduk	Kepadatan Penduduk
(1)	(2)	(3)	(4)	(5)
1.	Ketunggeng	2,04	2.949	1.445,59
2.	Ngadipuro	1,72	2.447	1.422,67
3.	Wates	1,84	1.426	775,00
4.	Kalibening	2,38	2.591	1.088,66
5.	Ngargomulyo	9,47	2.425	256,07
6.	Keningar	6,60	599	90,76
7.	Sumber	3,19	3.614	1.132,92
8.	Dukun	3,26	5.135	1.575,15
9.	Banyubiru	2,80	5.129	1.831,79
10.	Banyudono	2,99	5.286	1.767,89
11.	Mangunsoko	1,37	1.518	1.108,03
12.	Sewukan	1,88	2.430	1.292,55
13.	Krinjing	6,09	2.025	332,51
14.	Paten	3,90	3.033	777,69
15.	Sengi	3,87	4.180	1.080,10
Jumlah		53,41	44.787	838,55

Sumber Data : BPS Kab. Magelang

Tabel 3.
Estimasi Jumlah Penduduk Laki-Laki dan Perempuan Dirinci menurut Desa dan Kelompok Umur, 2014

No.	Desa	Kelompok Umur				
		0 – 4	5 – 9	10 – 14	15 – 19	20 - 24
(1)	(2)	(3)	(4)	(5)	(6)	(7)
1.	Ketunggeng	215	230	235	212	188
2.	Ngadipuro	180	191	195	176	156
3.	Wates	104	112	114	102	90
4.	Kalibening	189	204	208	186	165
5.	Ngargomulyo	177	190	193	176	154
6.	Keningar	44	47	47	43	38
7.	Sumber	265	282	288	259	232
8.	Dukun	377	402	410	368	327
9.	Banyubiru	375	401	410	369	327
10.	Banyudono	388	413	423	379	337
11.	Mangunsoko	110	119	121	109	97
12.	Sewukan	177	190	194	175	154
13.	Krinjing	148	158	162	147	129
14.	Paten	221	238	242	218	194
15.	Sengi	306	327	335	300	266
	Jumlah	3.276	3.504	3.577	3.219	2.854

Lanjutan Tabel 3.

No.	Desa	Kelompok Umur				
		25 – 29	30 – 34	35 – 39	40 – 44	45 - 49
(1)	(2)	(8)	(9)	(10)	(11)	(12)
1.	Ketunggeng	196	218	229	219	218
2.	Ngadipuro	163	181	190	181	180
3.	Wates	94	104	110	108	106
4.	Kalibening	172	191	202	193	191
5.	Ngargomulyo	160	180	187	180	178
6.	Keningar	40	44	48	45	44
7.	Sumber	240	267	280	268	266
8.	Dukun	340	379	399	381	378
9.	Banyubiru	341	378	397	381	378
10.	Banyudono	350	390	411	393	389
11.	Mangunsoko	102	112	117	113	111
12.	Sewukan	161	180	188	181	179
13.	Krinjing	135	149	157	150	149
14.	Paten	201	224	235	227	224
15.	Sengi	277	309	324	311	307
	Jumlah	2.972	3.306	3.474	3.331	3.298

Lanjutan Tabel 3.

No.	Desa	Kelompok Umur				
		50 -54	55 – 59	60 - 64	65 – 69	70 - 74
(1)	(2)	(13)	(14)	(15)	(16)	(17)
1.	Ketunggeng	200	173	139	100	71
2.	Ngadipuro	166	144	115	84	58
3.	Wates	97	84	67	48	34
4.	Kalibening	176	151	121	89	61
5.	Ngargomulyo	165	143	114	83	58
6.	Keningar	40	36	27	20	15
7.	Sumber	247	212	169	123	86
8.	Dukun	349	301	240	175	124
9.	Banyubiru	350	301	240	173	123
10.	Banyudono	359	311	246	181	126
11.	Mangunsoko	103	88	71	51	38
12.	Sewukan	166	143	113	83	57
13.	Krinjing	138	119	96	69	48
14.	Paten	206	178	143	104	72
15.	Sengi	285	245	196	143	100
	Jumlah	3.047	2.629	2.097	1.526	1.071

Lanjutan Tabel 3.

No.	Desa	Kelompok Umur	Jumlah
		75 +	
(1)	(2)	(18)	(19)
1.	Ketunggeng	106	2.949
2.	Ngadipuro	87	2.447
3.	Wates	52	1.426
4.	Kalibening	92	2.591
5.	Ngargomulyo	87	2.425
6.	Keningar	21	599
7.	Sumber	130	3.614
8.	Dukun	185	5.135
9.	Banyubiru	185	5.129
10.	Banyudono	190	5.286
11.	Mangunsoko	56	1.518
12.	Sewukan	89	2.430
13.	Krinjing	71	2.025
14.	Paten	106	3.033
15.	Sengi	149	4.180
Jumlah		1.606	44.787

Sumber Data : BPS Kab. Magelang

Tabel 4.
Luas Tanam Bersih, Puso dan Panen Padi
Dirinci per Bulan, 2014 (Ha)

No.	Bulan	Luas Tanam Bersih	Luas Puso/ Rusak	Luas Panen
(1)	(2)	(3)	(4)	(5)
1.	Januari	272	-	177
2.	Februari	237	-	166
3.	Maret	250	-	236
4.	April	279	-	272
5.	Mei	182	-	237
6.	Juni	122	-	250
7.	Juli	91	-	279
8.	Agustus	108	-	182
9.	September	92	-	122
10.	Oktober	116	-	91
11.	November	232	-	108
12.	Desember	237	-	188
Jumlah		2.218	-	2.308

Sumber : BPS Kabupaten Magelang

Tabel 5.
Luas Tanam Bersih, Puso dan Panen Jagung
Dirinci per Bulan, 2014 (Ha)

No.	Bulan	Luas Tanam Bersih	Luas Puso/ Rusak	Luas Panen
(1)	(2)	(3)	(4)	(5)
1.	Januari	3	-	-
2.	Februari	2	-	-
3.	Maret	3	-	-
4.	April	5	-	-
5.	Mei	4	-	-
6.	Juni	17	-	-
7.	Juli	32	-	-
8.	Agustus	35	-	2
9.	September	18	-	14
10.	Oktober	15	-	30
11.	November	2	-	33
12.	Desember	1	-	16
Jumlah		137	-	95

Sumber : BPS Kabupaten Magelang

Tabel 6.
Luas Tanam Bersih, Puso dan Panen Kacang Tanah
Dirinci per Bulan, 2014 (Ha)

No.	Bulan	Luas Tanam Bersih	Luas Puso/Rusak	Luas Panen
(1)	(2)	(3)	(4)	(5)
1.	Januari	-	-	-
2.	Februari	-	-	-
3.	Maret	-	-	-
4.	April	-	-	-
5.	Mei	-	-	-
6.	Juni	-	-	-
7.	Juli	-	-	-
8.	Agustus	-	-	-
9.	September	-	-	-
10.	Oktober	-	-	-
11.	November	-	-	-
12.	Desember	-	-	-
Jumlah		-	-	-

Sumber : BPS Kabupaten Magelang

Tabel 7.
Luas Tanam Bersih, Puso dan Panen Ubi Kayu
Dirinci per Bulan, 2014 (Ha)

No.	Bulan	Luas Tanam Bersih	Luas Puso/ Rusak	Luas Panen
(1)	(2)	(3)	(4)	(5)
1.	Januari	11	-	5
2.	Februari	9	-	4
3.	Maret	12	-	7
4.	April	14	-	8
5.	Mei	12	-	12
6.	Juni	12	-	6
7.	Juli	21	-	12
8.	Agustus	24	-	14
9.	September	13	-	12
10.	Oktober	10	-	12
11.	November	13	-	21
12.	Desember	3	-	19
Jumlah		154	-	132

Sumber : BPS Kabupaten Magelang

Tabel 8.
Luas Tanam Bersih, Puso dan Panen Ubi Jalar
Dirinci per Bulan, 2014 (Ha)

No.	Bulan	Luas Tanam Bersih	Luas Puso/ Rusak	Luas Panen
(1)	(2)	(3)	(4)	(5)
1.	Januari	2	-	7
2.	Februari	-	-	2
3.	Maret	2	-	1
4.	April	1	-	2
5.	Mei	2	-	1
6.	Juni	3	-	1
7.	Juli	4	-	2
8.	Agustus	6	-	1
9.	September	4	-	1
10.	Oktober	2	-	3
11.	November	1	-	4
12.	Desember	2	-	6
Jumlah		29	-	31

Sumber : BPS Kabupaten Magelang

Tabel 9.
Produk Domestik Regional Bruto Kecamatan Dukun
menurut Lapangan Usaha Atas Dasar Harga Berlaku, 2011 – 2013 (Jutaan
Rupiah)

Lapangan Usaha	2011	2012	2013
(1)	(2)	(3)	(4)
1. Pertanian	89 091,49	96 971,21	105 745,53
1.1. Tanaman Bahan Makanan	66 741,89	73 042,03	80 282,54
1.2. Tanaman Perkebunan Rakyat	8 291,21	8 995,34	9 445,66
1.3. Peternakan dan Hasil-hasilnya	7 419,88	7 934,74	8 465,84
1.4. Kehutanan	4 245,26	4 400,07	4 762,76
1.5. Perikanan	2 393,25	2 599,04	2 788,73
2. Pertambangan	2 343,34	2 574,65	3 125,54
3. Industri Pengolahan	1 028,46	1 157,54	1 275,32
4. Listrik, Gas dan Air Minum	1 129,51	1 236,56	1 421,59
5. Bangunan/ Konstruksi	19 668,79	21 423,45	23 114,51
6. Perdagangan, Restoran dan Hotel	19 773,50	21 965,04	23 195,15
7. Pengangkutan dan Komunikasi	8 278,98	8 960,22	9 809,99
8. Keuangan, Persewaan dan Jasa Perusahaan	7 810,81	8 405,70	9 365,75
9. Jasa-Jasa	38 631,66	42 760,30	47 690,75
PDRB KEC. DUKUN	187 756,54	205 454,67	224 744,13
PDRB Perkapita (Rupiah)	4 341 539,19	4 639 059,63	5 066 483,23

Sumber : BPS Kab. Magelang

Tabel 10.
Produk Domestik Regional Bruto Kecamatan Dukun
menurut Lapangan Usaha Atas Dasar Harga Konstan 2000,
2011 – 2013 (Jutaan Rupiah)

Lapangan Usaha	2011	2012	2013
(1)	(2)	(3)	(4)
1. Pertanian	39 324,78	40 430,57	41 579,07
1.1. Tanaman Bahan Makanan	29 802,72	30 631,96	31 423,62
1.2. Tanaman Perkebunan Rakyat	2 028,15	2 146,87	2 240,72
1.3. Peternakan dan Hasil-hasilnya	4 049,44	4 154,33	4 356,74
1.4. Kehutanan	2 161,47	2 142,47	2 161,13
1.5. Perikanan	1 283,0	1 354,94	1 396,85
2. Pertambangan	1 258,73	1 341,48	1 425,39
3. Industri Pengolahan	510,07	537,91	566,69
4. Listrik, Gas dan Air Minum	459,48	487,15	528,01
5. Bangunan/ Konstruksi	11 010,70	11 481,03	12 313,74
6. Perdagangan, Restoran dan Hotel	8 681,53	9 123,37	9 745,47
7. Pengangkutan dan Komunikasi	4 879,55	5 133,93	5 473,62
8. Keuangan, Persewaan dan Jasa Perusahaan	4 030,59	4 226,87	4 554,51
9. Jasa-Jasa	19 444,72	20 950,44	22 162,66
PDRB Kecamatan Dukun	89 600,15	93 712,75	98 349,17
PDRB Perkapita (Rupiah)	2 071 845,64	2 115 985,17	2 217 118,82

Sumber : BPS Kab. Magelang

Tabel 11.
Distribusi Persentase Produk Domestik Regional Bruto
Kecamatan Dukun Atas Dasar Harga Berlaku, 2011 - 2013

Lapangan Usaha	2011	2012	2013
(1)	(2)	(3)	(4)
1. Pertanian	47,45	47,20	47,05
1.1. Tanaman Bahan Makanan	35,55	35,55	35,72
1.2. Tanaman Perkebunan Rakyat	4,42	4,38	4,20
1.3. Peternakan dan Hasil-hasilnya	3,95	3,86	3,77
1.4. Kehutanan	2,26	2,14	2,12
1.5. Perikanan	1,27	1,27	1,24
2. Pertambangan	1,25	1,25	1,39
3. Industri Pengolahan	0,55	0,56	0,57
4. Listrik, Gas dan Air minum	0,60	0,60	0,63
5. Bangunan/ Konstruksi	10,48	10,43	10,28
6. Perdagangan, Restoran dan Hotel	10,53	10,69	10,32
7. Pengangkutan dan Komunikasi	4,41	4,36	4,36
8. Keuangan, Persewaan dan Jasa Perusahaan	4,16	4,09	4,17
9. Jasa-Jasa	20,58	20,81	21,22
PDRB Kecamatan Dukun	100,00	100,00	100,00

Sumber : BPS Kab. Magelang

Tabel 12.
Distribusi Persentase Produk Domestik Regional Bruto
Kecamatan Dukun Atas Dasar Harga Konstan 2000,
2011 - 2013

Lapangan Usaha	2011	2012	2013
(1)	(2)	(3)	(4)
1. Pertanian	43,89	43,14	42,28
1.1. Tanaman Bahan Makanan	33,26	32,69	31,95
1.2. Tanaman Perkebunan Rakyat	2,26	2,29	2,28
1.3. Peternakan dan Hasil-hasilnya	4,52	4,43	4,43
1.4. Kehutanan	2,41	2,29	2,20
1.5. Perikanan	1,43	1,45	1,42
2. Pertambangan	1,40	1,43	1,45
3. Industri Pengolahan	0,57	0,57	0,58
4. Listrik, Gas dan Air Minum	0,51	0,52	0,54
5. Bangunan/ Konstruksi	12,29	12,25	12,52
6. Perdagangan, Restoran dan Hotel	9,69	9,74	9,91
7. Pengangkutan dan Komunikasi	5,45	5,48	5,57
8. Keuangan, Persewaan dan Jasa Perusahaan	4,50	4,51	4,63
9. Jasa-Jasa	21,70	22,36	22,53
PDRB Kecamatan Dukun	100,00	100,00	100,00

Sumber : BPS Kab. Magelang

Tabel 13.
Indeks Implisit Produk Domestik Regional Bruto
Kecamatan Dukun, 2011 - 2013

Lapangan Usaha	2011	2012	2013
(1)	(2)	(3)	(4)
1. Pertanian	226,55	239,85	254,32
1.1. Tanaman Bahan Makanan	223,95	238,45	255,48
1.2. Tanaman Perkebunan Rakyat	408,81	419,00	421,55
1.3. Peternakan dan Hasil-hasilnya	183,23	191,00	194,32
1.4. Kehutanan	196,41	205,37	220,38
1.5. Perikanan	186,54	191,82	199,64
2. Pertambangan	186,17	191,93	219,28
3. Industri Pengolahan	201,63	215,19	225,05
4. Listrik, Gas dan Air Minum	245,82	253,84	269,23
5. Bangunan/ Konstruksi	178,63	186,60	187,71
6. Perdagangan, Restoran dan Hotel	227,77	240,76	238,01
7. Pengangkutan dan Komunikasi	169,67	174,53	179,22
8. Keuangan, Persewaan dan Jasa Perusahaan	193,79	198,86	205,64
9. Jasa-Jasa	198,67	204,10	215,19
PDRB Kecamatan Dukun	209,55	219,24	228,52

Sumber : BPS Kab. Magelang

Pelopor Data Statistik Terpercaya Untuk Semua

<https://magelangkab.bps.go.id>



BADAN PUSAT STATISTIK KABUPATEN MAGELANG
Jl. Soekarno - Hatta No.4 Telp./Fax.(0293) 788143, Kota Mungkid 56511
E-Mail : bps3308@bps.go.id, Homepage <http://magelangkab.bps.go.id/>