

INDIKATOR PERTANIAN KABUPATEN MALINAU 2014



**BADAN PUSAT STATISTIK
KABUPATEN MALINAU**

Indikator Pertanian Kabupaten Malinau 2014

ISBN : 979.479.956.6

No. Publikasi : 65010.1520

Katalog Publikasi : 5102001.6501

Jumlah Halaman : x + 80

Ukuran buku : 15 cm x 21 cm

Naskah : Seksi Statistik Produksi
Badan Pusat Statistik Kabupaten Malinau

Penyunting : Seksi Statistik Produksi
Badan Pusat Statistik Kabupaten Malinau

Gambar Kulit : Badan Pusat Statistik Kabupaten Malinau

Diterbitkan Oleh : Badan Pusat Statistik Kabupaten Malinau

Boleh dikutip dengan menyebutkan sumbernya

Kata Pengantar

Publikasi **INDIKATOR PERTANIAN KABUPATEN MALINAU 2014** ini diterbitkan oleh BPS Kabupaten Malinau dan data yang disajikan merupakan data primer dan data sekunder.

Data primer diolah dari hasil survei pertanian yang dilakukan secara bulanan, triwulanan, dan tahunan. Sedangkan data sekunder merupakan data yang dihasilkan oleh instansi terkait di sektor pertanian.

Dengan publikasi ini diharapkan dapat memberikan gambaran yang mudah dan jelas mengenai perkembangan di sektor pertanian, penyajiannya meliputi data Produk Domestik Regional Bruto (PDRB) sektor pertanian dan sektor selain pertanian, distribusi sektor pertanian terhadap PDRB dan perkembangan produksi tanaman bahan makanan, perkebunan, perikanan, peternakan dan kehutanan.

Disadari bahwa dalam penyajian publikasi ini masih terdapat kekurangan meskipun telah diupayakan berbagai hal terutama yang menyangkut kelengkapan data, namun demikian harapan kami, semoga publikasi ini bermanfaat bagi kita. Kritik dan saran yang konstruktif dari semua pihak sangat kami harapkan.

Akhirnya kepada semua pihak yang telah membantu penerbitan publikasi ini diucapkan terima kasih.

Malinau, September 2015
Kepala Badan Pusat Statistik
Kabupaten Malinau,

HOTBEL PURBA, SST.
NIP. 19660620 198603 1 001

Daftar Isi

	Halaman
Kata Pengantar.....	iii
Daftar Isi	iv
Daftar Tabel	v
Daftar Grafik	x
BAB I. PENDAHULUAN	1
1. Umum	1
2. Tujuan	2
3. Konsep dan Definisi	2
4. Jenis Komoditi.....	3
BAB II. ULASAN SINGKAT	6
1. Kondisi Makro Ekonomi	6
2. Perkembangan Sektor Pertanian	9
a. Pertanian Tanaman Pangan	9
b. Perkebunan	15
c. Kehutanan	15
d. Peternakan	16
c. Perikanan	17
LAMPIRAN	

Daftar Tabel

	Halaman
Tabel 1. Produk Domestik Regional Bruto Atas Dasar Harga Berlaku Menurut Lapangan Usaha Tahun 2010 – 2014	20
Tabel 2. Produk Domestik Regional Bruto (PDRB) Atas Dasar Harga Konstan 2000 Menurut Lapangan Usaha Tahun 2010 – 2014	21
Tabel 3. Distribusi Persentase PDRB Atas Dasar Harga Berlaku Menurut Lapangan Usaha Tahun 2010-2014	22
Tabel 4. Distribusi Persentase PDRB Atas Dasar Harga Konstan 2000 Menurut Lapangan Usaha Tahun 2010-2014	23
Tabel 5. Perkembangan Produksi Padi dan Palawija Tahun 2010-2014	24
Tabel 6. Perkembangan Luas Panen Padi dan Palawija Tahun 2010-2014	25
Tabel 7. Perkembangan Produktivitas Padi dan Palawija Tahun 2010-2014	26
Tabel 8. Luas Panen dan Produksi Padi (Sawah + Ladang) Menurut Kecamatan Tahun 2014	27
Tabel 9. Luas Panen dan Produksi Padi Sawah Menurut Kecamatan Tahun 2014	28
Tabel 10. Luas Panen dan Produksi Padi Ladang Menurut Kecamatan Tahun 2014	29

Tabel 11.	Luas Panen dan Produksi Tanaman Jagung Menurut Kecamatan Tahun 2014	30
Tabel 12.	Luas Panen dan Produksi Tanaman Kedelai Menurut Kecamatan Tahun 2014	31
Tabel 13.	Luas Panen dan Produksi Tanaman Kacang Tanah Menurut Kecamatan Tahun 2014	32
Tabel 14.	Luas Panen dan Produksi Tanaman Kacang Hijau Menurut Kecamatan Tahun 2014	33
Tabel 15.	Luas Panen dan Produksi Tanaman Ubi Kayu Menurut Kecamatan Tahun 2014	34
Tabel 16.	Luas Panen dan Produksi Tanaman Ubi Jalar Menurut Kecamatan Tahun 2014	35
Tabel 17.	Perkembangan Produksi Tanaman Sayur-sayuran Tahun 2010-2014	36
Tabel 18.	Perkembangan Luas Panen Tanaman Sayur-sayuran Tahun 2010-2014	37
Tabel 19.	Luas Panen dan Produksi Bawang Daun menurut Kecamatan Tahun 2014	38
Tabel 20.	Luas Panen dan Produksi Petsai/Sawi menurut Kecamatan Tahun 2014	39
Tabel 21.	Luas Panen dan Produksi Kacang Panjang menurut Kecamatan Tahun 2014	40
Tabel 22.	Luas Panen dan Produksi Cabe menurut Kecamatan Tahun 2014	41
Tabel 23.	Luas Panen dan Produksi Tomat menurut Kecamatan Tahun 2014	42

Tabel 24. Luas Panen dan Produksi Terung menurut Kecamatan Tahun 2014	43
Tabel 25. Luas Panen dan Produksi Buncis menurut Kecamatan Tahun 2014	44
Tabel 26. Luas Panen dan Produksi Ketimun menurut Kecamatan Tahun 2014	45
Tabel 27. Luas Panen dan Produksi Kangkung menurut Kecamatan Tahun 2014	46
Tabel 28. Luas Panen dan Produksi Bayam menurut Kecamatan Tahun 2014	47
Tabel 29. Perkembangan Produksi Tanaman Buah-Buahan Tahun 2010 – 2014	48
Tabel 30. Perkembangan Tanaman Buah-buahan yang Menghasilkan Tahun 2010 – 2014	49
Tabel 31. Jumlah Tanaman Menghasilkan dan Produksi Mangga menurut Kecamatan Tahun 2013	50
Tabel 32. Jumlah Tanaman Menghasilkan dan Produksi Rambutan menurut Kecamatan Tahun 2014	51
Tabel 33. Jumlah Tanaman Menghasilkan dan Produksi Duku/Langsar menurut Kecamatan Tahun 2014	52
Tabel 34. Jumlah Tanaman Menghasilkan dan Produksi Jeruk Siam menurut Kecamatan Tahun 2014	53
Tabel 35. Jumlah Tanaman Menghasilkan dan Produksi Durian menurut Kecamatan Tahun 2014	54

Tabel 36. Jumlah Tanaman Menghasilkan dan Produksi Nangka/Cempedak menurut Kecamatan Tahun 2014	55
Tabel 37. Jumlah Tanaman Menghasilkan dan Produksi Sukun menurut Kecamatan Tahun 2014	56
Tabel 38. Jumlah Tanaman Menghasilkan dan Produksi Belimbing menurut Kecamatan Tahun 2014	57
Tabel 39. Jumlah Tanaman Menghasilkan dan Produksi Pisang menurut Kecamatan Tahun 2014	58
Tabel 40. Jumlah Tanaman Menghasilkan dan Produksi Pepaya menurut Kecamatan Tahun 2014	59
Tabel 41. Jumlah Tanaman Menghasilkan dan Produksi Nenas menurut Kecamatan Tahun 2014	60
Tabel 42. Jumlah Tanaman Menghasilkan dan Produksi Jeruk Besar menurut Kecamatan Tahun 2014	61
Tabel 43. Jumlah Tanaman Menghasilkan dan Produksi Petai menurut Kecamatan Tahun 2014	62
Tabel 44. Jumlah Tanaman Menghasilkan dan Produksi Jambu Air menurut Kecamatan Tahun 2014	63
Tabel 45. Jumlah Tanaman Menghasilkan dan Produksi Jambu Biji menurut Kecamatan Tahun 2014	64
Tabel 46. Jumlah Tanaman Menghasilkan dan Produksi Sirsak menurut Kecamatan Tahun 2014	65
Tabel 47. Luas Hutan menurut Tata Guna Hutan Kesepakatan Di Kabupaten Malinau Tahun 2012-2014	66

Tabel 48.	Luas Areal Tanaman Perkebunan Menurut Jenis Tanaman dan Kecamatan Tahun 2014	67
Tabel 49.	Produksi Tanaman Perkebunan Menurut Jenis Tanaman dan Kecamatan Tahun 2014	69
Tabel 50.	Populasi Ternak menurut Kecamatan dan Jenis Ternak di Kabupaten Malinau Tahun 2014	71
Tabel 51.	Banyaknya Ternak Bibit yang Masuk Menurut Jenisnya di Kabupaten Malinau Tahun 2012-2014	72
Tabel 52.	Banyaknya Ternak Potong yang Masuk menurut Jenisnya di Kabupaten Malinau Tahun 2013-2014	73
Tabel 53.	Jumlah Ternak yang Dipotong di Luar Rumah Potong Hewan menurut Jenis Ternak di Kabupaten Malinau Tahun 2011-2014	74
Tabel 54.	Produksi Daging Ternak Menurut Jenis Ternak di Kabupaten Malinau Tahun 2009-2014	75
Tabel 55.	Populasi Unggas Menurut Kecamatan dan Jenis Unggas di Kabupaten Malinau Tahun 2014	76
Tabel 56.	Produksi Telur Menurut Jenis Unggas dan Kecamatan di Kabupaten Malinau Tahun 2014	77
Tabel 57.	Banyaknya Rumah Tangga Perikanan Menurut Subsektor Perikanan di Kabupaten Malinau Tahun 2014	78
Tabel 58.	Produksi Perikanan Menurut Subsektor Perikanan di Kabupaten Malinau Tahun 2014	79
Tabel 59.	Persentase Penduduk Berumur 15 Tahun Keatas yang Bekerja Menurut Lapangan Usaha Tahun 2011-2014	80

Daftar Grafik

Halaman

Grafik 1. Produk Domestik Regional Bruto (PDRB) ADH Konstan Sektor Pertanian Menurut Sub Sektor 2010–2014	7
Grafik 2. Kontribusi Sub Sektor Pertanian Terhadap PDRB Tahun 2014	8
Grafik 3. Perkembangan Produksi Padi Tahun 2013-2014	9
Grafik 4. Perkembangan Tingkat Produktivitas Padi Tahun 2010-2013	11
Grafik 5. Perkembangan Produksi Tanaman Palawija Tahun 2010-2014	12

BAB I

PENDAHULUAN

1. UMUM

Struktur perekonomian Indonesia sudah bergeser dari sektor pertanian ke sektor industri dan perdagangan. Meskipun demikian, sektor pertanian masih mempunyai peranan penting dalam pembangunan ekonomi. Dilihat dari kontribusinya dalam pembentukan PDB, sektor ini menyumbang sekitar 12 persen, menempati posisi ketiga setelah sektor industri pengolahan dan perdagangan, Hotel, dan Restoran. Dalam hal penyerapan tenaga kerja, sektor pertanian juga mempunyai peranan yang sangat strategis. Dari 109,67 juta penduduk yang bekerja, sekitar 35,86 persen bekerja pada sektor pertanian. Selain itu sektor pertanian juga berperan penting dalam penyediaan bahan baku bagi keperluan industri. Untuk meningkatkan kontribusi sektor pertanian dalam perekonomian nasional dan regional, perlu dirancang kebijakan yang tepat dan benar yang harus dibuat dengan menggunakan data yang akurat dan *up to date*.

Usaha pemerintah dalam pelaksanaan Rencana Pembangunan Jangka Panjang masih menitik beratkan pada pembangunan sektor pertanian guna melanjutkan usaha-usaha swasembada pangan, kebutuhan industri dalam negeri, meningkatkan pendapatan petani dan memperluas kesempatan kerja serta mendukung pembangunan daerah supaya arah pembangunan tersebut tetap terjaga dalam mencapai sasarannya.

Oleh karena itu data sektor pertanian sangat penting keberadaannya, terutama untuk memonitor dan membuat perencanaan di bidang pertanian.

Publikasi ini dibuat untuk memenuhi keperluan di atas, dalam bentuk tabel perkembangan/series maupun indikator – indikator.

2. TUJUAN

Tujuan penyajian publikasi Indikator Pertanian adalah untuk menyediakan informasi data penunjang di sektor pertanian yang dapat memonitor perkembangan yang sedang terjadi dalam pembangunan pertanian penyerapan tenaga kerja dan kontribusi sektor pertanian terhadap Produk Domestik Regional Bruto.

3. KONSEP DAN DEFINISI

➤ Pertanian:

Adalah kegiatan usaha yang meliputi budidaya tanaman bahan makanan perkebunan perikanan kehutanan dan peternakan.

➤ Produk Domestik Regional Bruto:

Adalah jumlah nilai tambah bruto dari barang dan jasa akhir yang dihasilkan oleh unit-unit produksi dalam suatu wilayah/ daerah pada suatu periode tertentu biasanya satu tahun.

➤ Indeks Berantai:

Adalah tingkat perkembangan dalam persentase yaitu jumlah produksi/ populasi tahun berjalan dibagi dengan tahun sebelumnya dikalikan 100% .

➤ Produktivitas:

Adalah perbandingan antara produksi dengan luas panen.

4. JENIS KOMODITI

Dalam memilih jenis komoditi harus mempertimbangkan kesinambungan pemunculan datanya serta dominasi dari jenis komoditi terhadap kelompoknya. Sehingga dapat dihindari substitusi antar jenis komoditi dalam suatu kelompok pada periode pengamatan tertentu.

Pada penerbitan ini jenis-jenis komoditi meliputi:

- A. Kelompok Tanaman Bahan Makanan yang terdiri dari:
 - 1. Sub kelompok padi dan palawija
 - 2. Sub kelompok sayur-sayuran
 - 3. Sub kelompok buah-buahan
- B. Kelompok Peternakan
 - 1. Sub Kelompok Ternak Besar
 - 2. Sub Kelompok Ternak Kecil
 - 3. Sub Kelompok Unggas
- C. Kelompok Perikanan yang terdiri dari:
 - 1. Sub kelompok perikanan kolam
 - 2. Sub kelompok perikanan perairan umum
- D. Kelompok Perkebunan
- E. Kelompok Kehutanan

Adapun rincian selengkapnya adalah sebagai berikut:

- A. Jenis Komoditi Yang Mewakili Tanaman Bahan Makanan:
 - I. Padi dan Palawija**
 - 1. Padi
 - 2. Jagung
 - 3. Ubi kayu
 - 4. Ubi jalar
 - 5. Kacang tanah
 - 6. Kacang kedelai
 - 7. Kacang Hijau

II. Sayur-Sayuran

1. Bawang Daun
2. Petsai/Sawi
3. Kacang Panjang
4. Cabe
5. Tomat
6. Terung
7. Buncis
8. Ketimun
9. Kangkung
10. Bayam

III. Buah-Buahan

- | | |
|--------------------|-----------------|
| 1. Mangga | 10. Jeruk Besar |
| 2. Rambutan | 11. Petai |
| 3. Duku/ Langsat | 12. Jambu Air |
| 4. Jeruk Siam | 13. Jambu Biji |
| 5. Durian | 14. Sirsak |
| 6. Nangka/Cempedak | 15. Pepaya |
| 7. Pisang | 16. Nenas |
| 8. Sukun | 17. Pisang |
| 9. Belimbing | |

IV. Jenis Komoditi Yang Mewakili Peternakan dan hasil-hasilnya

- | | |
|----------------------------------|-----------------------|
| 1. Daging Sapi | 6. Telur Ayam Kampung |
| 2. Daging Kerbau | 7. Telur Ayam Ras |
| 3. Daging Kambing/Domba | 8. Telur Itik |
| 4. Daging Babi | |
| 5. Daging Ayam (Kampung dan Ras) | |

V. Jenis Komoditi Yang Mewakili Perikanan

1. Penangkapan Ikan Laut
2. Penangkapan Ikan Tawar
3. Budidaya Air Payau/Tambak
4. Budidaya Air Kolam/Kolam
5. Budidaya Keramba

VI. Jenis Komoditi Yang Mewakili Tanaman Perkebunan

1. Karet
2. Kelapa
3. Kopi
4. Lada
5. Cengkeh
6. Coklat
7. Kelapa sawit

VII. Jenis Komoditi Yang Mewakili Kehutanan

1. Kayu Bulat
2. Damar
3. Rotan
4. Sarang Burung
5. Kayu Gaharu
6. Tengkawang
7. Kulit Reptil
8. Haur Jelati

BAB II

ULASAN SINGKAT

1. Kondisi Makro Ekonomi

Sektor pertanian yang tangguh akan menjadi landasan yang kuat dalam mengembangkan sektor sekunder dan tersier lainnya. Oleh karena itu perkembangannya perlu dipantau secara berkesinambungan.

Dalam perkembangan makro ekonomi Kabupaten Malinau pada periode 2010-2014, sektor pertanian menunjukkan perkembangan yang negatif. PDRB atas dasar harga konstan, menunjukkan bahwa pada tahun 2010 sektor pertanian sebesar 903.524,16 juta rupiah terus mengalami penurunan hingga tahun 2014 menjadi 749.955,85 juta rupiah atau mengalami pertumbuhan negatif tiap tahun. Perkembangan PDRB sektor pertanian ini dapat dilihat pada lampiran tabel 1 dan 2.

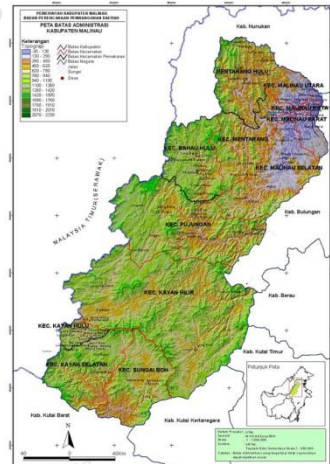

Apabila dilihat menurut sub sektor nampak bahwa dalam lima tahun terakhir ini semua sub sektor cukup fluktuatif. Sub sektor Perikanan selalu meunjukkan pertumbuhan yang positif setiap tahunnya, subsektor Pertanian, Peternakan, Perburuan, Jasa Pertanian Meningkat dari 2010 sampai 2012 namun terjadi penurunan sampai 2014, sub sektor Kehutanan dan Penebangan Kayu mengalami pergerakan negatif setiap tahunnya. Kehutanan kecenderungannya terus menurun, selain karena pencanangan Kabupaten Malinau sebagai

daerah konservasi juga seiring dengan maraknya isu kerusakan lingkungan yang terus berkembang seperti kasus *illegal logging*, banjir bandang, tanah longsor dan lainnya.

Namun demikian secara umum kontribusi sektor pertanian terhadap PDRB Kabupaten Malinau masih tetap mempunyai porsi yang cukup besar, meskipun memiliki kecenderungannya menurun, karena meningkatnya kontribusi dari sektor lainnya.

GRAFIK 1
PRODUK DOMESTIK REGIONAL BRUTO (PDRB) ADH KONSTAN
SEKTOR PERTANIAN MENURUT SUB SEKTOR
2010–2014 (juta rupiah)

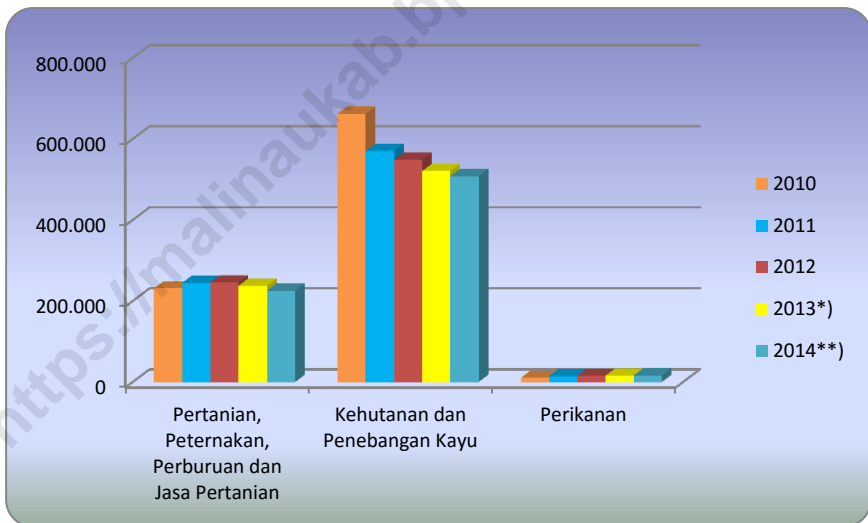

Jika melihat peranan sektor pertanian didalam Produk Domestik Regional Bruto (PDRB) atas dasar harga konstan Kabupaten Malinau 2014, maka besaran nilai PDRB menurut subsektor akan terlihat bahwa subsektor pertanian, peternakan, perburuan dan jasa pertanian sebesar 225.560,73 juta rupiah; sub sektor kehutanan dan penebangan kayu

sebesar 508.163,02 juta rupiah; dan sub sektor perikanan sebesar 16.232,09 juta rupiah.

Produk Domestik Regional Bruto (PDRB) atas dasar harga berlaku tahun 2014 sebesar 6.996.960,03 juta rupiah. Produk Domestik Regional Bruto sektor pertanian, kehutanan, dan perikanan sebesar 850.767,07 juta rupiah. Kontribusi sektor pertanian terhadap Produk Domestik Regional Bruto (PDRB) Kabupaten Malinau tahun 2014 adalah sebesar 12,15 persen sedangkan sisanya 87,85 persen merupakan kontribusi diluar sektor pertanian.

Kalau kita lihat dari kontribusi masing-masing sub sektor terhadap PDRB sektor pertanian atas dasar harga konstan 2014, nampak bahwa sub sektor kehutanan dan penebangan kayu memberikan kontribusi yang paling dominan yakni sebesar 68 persen. Kontribusi sub sektor pertanian, peternakan, perburuan, dan jasa pertanian 30 persen, dan subsektor pertanian sebesar 2 persen.

GRAFIK 2

KONTRIBUSI SUB SEKTOR PERTANIAN TERHADAP PDRB SEKTOR PERTANIAN TAHUN 2014 (Persen)

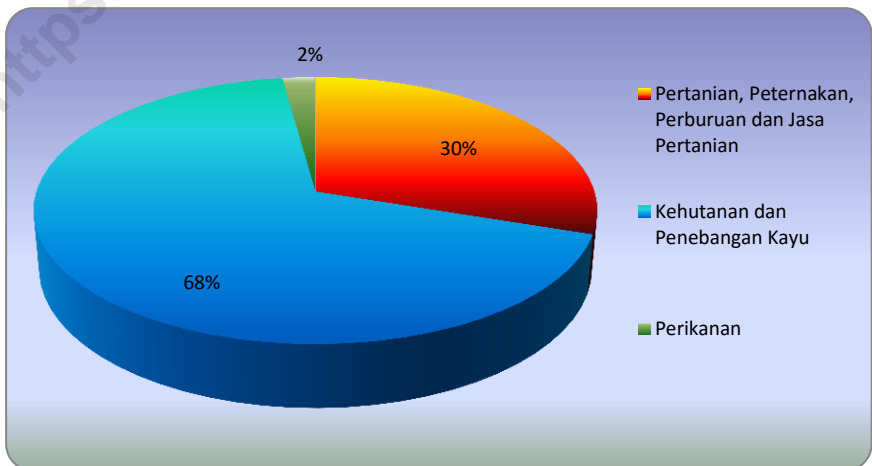

2. Perkembangan Sektor Pertanian

a. Pertanian Tanaman Pangan

Produksi padi di Kabupaten Malinau tahun 2014 mengalami peningkatan sebesar 11,13 persen bila dibandingkan dengan produksi tahun 2013. Produksi padi tahun 2014 sebesar 25.838 Ton Gabah Kering Giling (GKG), sedangkan pada tahun 2013 sebesar 23.251 Ton atau mengalami peningkatan sebesar 2.587 Ton. Peningkatan produksi padi tahun 2014 ini disumbangkan oleh produksi padi sawah dimana persentase pertumbuhan produksi padi sawah di Kabupaten Malinau sebesar 14,41 persen sedangkan padi ladang sebesar 8,40 persen.

GRAFIK 3
PERKEMBANGAN PRODUKSI PADI
TAHUN 2013 - 2014 (Ton)

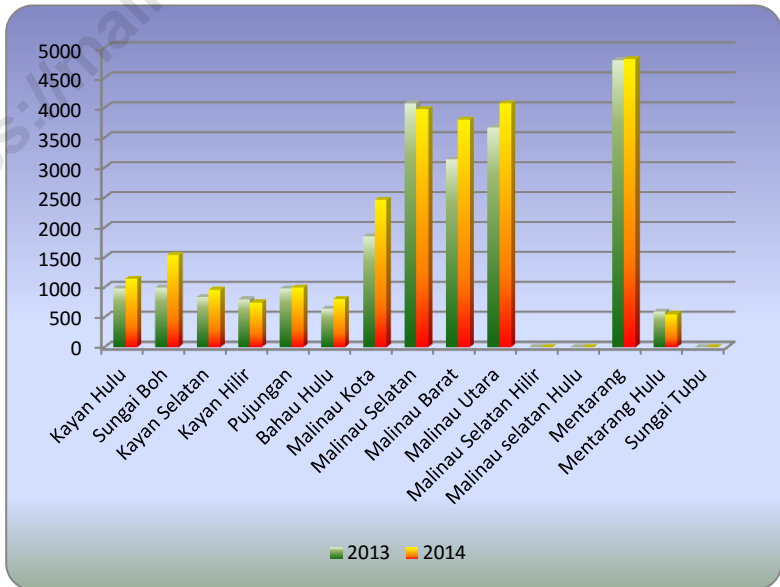

Rasio produksi padi maupun luas panen padi di Kabupaten Malinau lebih didominasi oleh padi ladang. Hal ini umumnya dikarenakan kondisi geografis dan kebiasaan masyarakat di Kabupaten Malinau yang masih menggunakan proses tradisional dan bergantung pada alam. Pada tahun 2014 rasio produksi padi sawah dibandingkan produksi padi ladang adalah 47 : 53. Sedangkan rasio luas panen padi sawah dibandingkan dengan luas panen padi ladang adalah 35 : 65.

Seperti tahun-tahun sebelumnya, sentra produksi padi di Kabupaten Malinau didominasi oleh 5 kecamatan yang mana kecamatan-kecamatan tersebut terpusat di ibukota kabupaten. Kecamatan-kecamatan tersebut adalah Malinau Kota, Malinau Selatan, Malinau Barat, Malinau Utara, dan Mentarang. Berdasarkan Grafik 3, dapat dilihat bahwa produksi padi terbanyak di Kabupaten Malinau disumbangkan oleh Kecamatan Mentarang yang mencapai 4.812 ton (18,62 persen dari seluruh produksi padi Kabupaten Malinau). Kemudian urutan terbesar kedua adalah Kecamatan Malinau Utara yang menghasilkan padi sebanyak 4.072 ton (15,76 persen). Dan urutan ketiga adalah Malinau Utara sebanyak 3.975 ton (15,38 persen).

Pada tahun 2014, data produksi padi Kecamatan Malinau Selatan Hilir, Malinau Selatan Hulu, dan Sungai Tubu belum ada dikarenakan kecamatan-kecamatan tersebut baru pemekaran, sehingga data dari kecamatan tersebut masih menjadi tercakup di data kecamatan induk.

Luas panen padi Kabupaten Malinau tahun 2014 mengalami penurunan sebesar 0,34 persen dibandingkan luas panen tahun 2013 atau dari luas panen sebesar 8.579 Hektar menjadi 8.608 Hektar. Penurunan luas panen padi ladang sebesar 1,63 persen menjadi penyebab menurunnya luas panen padi secara keseluruhan di Kabupaten Malinau.

Bila dilihat berdasarkan kecamatan, luas panen padi terbesar disumbangkan oleh Kecamatan Malinau Selatan yang luas panen padinya sebesar 1.525 hektar (17,78 persen). Kemudian disusul oleh Kecamatan Mentarang dengan luas panen sebesar 1.438 hektar (16,76 persen). Peringkat ketiga adalah Kecamatan Malinau Utara dengan 1.198 hektar (13,96 persen).

Pada tahun 2014, data luas panen padi Kecamatan Malinau Selatan Hilir, Malinau Selatan Hulu, dan Sungai Tubu belum ada dikarenakan kecamatan-kecamatan tersebut baru pemekaran, sehingga data dari kecamatan tersebut masih menjadi tercakup di data kecamatan induk.

Produktivitas tanaman padi tahun 2014 mengalami peningkatan dibanding produktivitas tanaman padi tahun 2013 yaitu dari 27,01 Kuintal/Hektar menjadi 30,12 Kuintal/Hektar atau mengalami peningkatan sebesar 11,51 persen. Hal ini berarti pada tahun 2014 dalam 1 hektar tanah mampu menghasilkan padi rata-rata sebanyak 30,12 kuintal.

Produktivitas tanaman padi ditentukan oleh perlakuan yang dilakukan oleh petani selama pertumbuhan padi tersebut. Kenaikan produktivitas suatu tanaman padi dan palawija banyak dipengaruhi oleh adanya penerapan teknologi usaha tani seperti pengolahan lahan, penggunaan bibit unggul, pengairan, pemupukan hingga proses pasca panen sudah cukup memadai. Penerapan teknologi usaha tani tersebut akan mampu meningkatkan produktivitas tanaman baik padi maupun palawija.

Grafik 4
PERKEMBANGAN TINGKAT PRODUKTIVITAS PADI
TAHUN 2010-2014
(Ku/Ha)

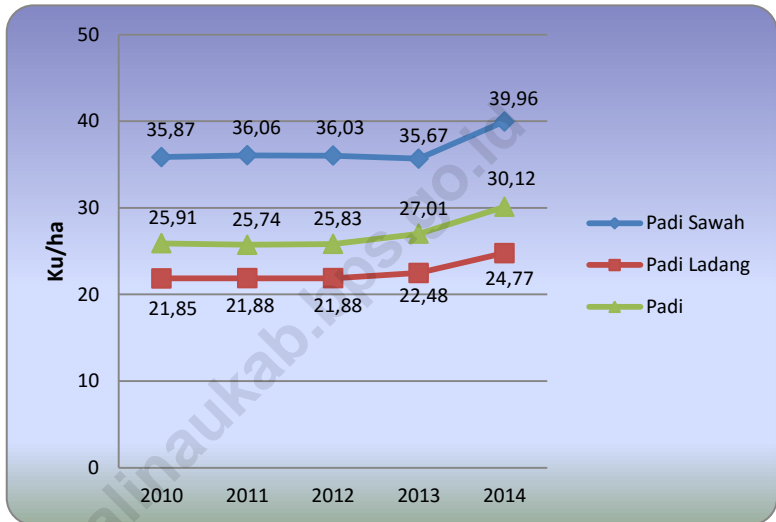

Pada tahun 2014, produktivitas lahan padi sawah sebesar 39,96 kuintal/ hektar (meningkat 12,03 persen dibandingkan produktivitas tahun 2013). Artinya setiap hektar luas panen dari padi sawah mampu menghasilkan 39,96 kuintal gabah kering giling (GKG). Sedangkan produktivitas padi ladang tahun 2014 sebesar 24,77 kuintal/hektar (meningkat 10,19 persen dibanding tahun 2013). Artinya setiap hektar luas panen dari padi ladang mampu menghasilkan 24,77 gabah kering giling (GKG). Jika dilihat dari perkembangan tingkat produktivitas padi di Kabupaten Malinau terlihat bahwa produktivitas padi sawah selalu lebih tinggi dari padi ladang, namun karena faktor tanah dan pengairan yang kurang mendukung untuk tanaman padi sawah maka masyarakat lebih memilih untuk lebih banyak menanam tanaman padi ladang.

Grafik 5

**PERKEMBANGAN PRODUKSI TANAMAN PALAWIJA
TAHUN 2010-2014 (Ton)**

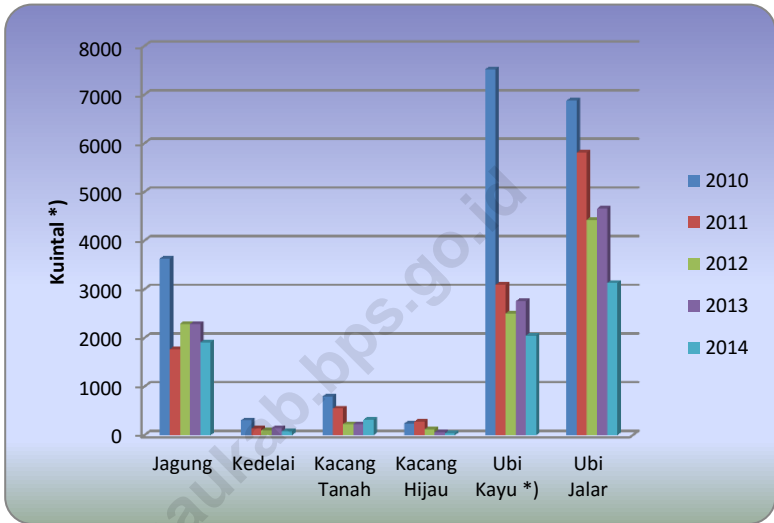

Jika dibandingkan dengan tahun 2013, pada tahun 2014 secara umum komoditas palawija mengalami penurunan produksi. Penurunan produksi palawija pada tahun 2014 disebabkan oleh menurunnya luas panen dan juga produktivitas komoditi tersebut. Dari 6 komoditi yang diulas, hanya kacang tanah yang mengalami peningkatan produksi.

Produksi jagung Kabupaten Malinau tahun 2014 sebanyak 191 Ton (pipilan kering) menurun bila dibandingkan dengan tahun 2013 yang sebesar 229 Ton atau mengalami penurunan sebesar 16,59 persen. Produktivitas pada tahun 2014 menurun cukup besar dibandingkan dengan produktivitas tahun 2013 yakni sebesar 12,80 persen. Selain dikarenakan luas panen yang menurun sebesar 4,49 persen, penurunan produktivitas jagung pada tahun 2014 menjadi penyebab menurunnya produksi jagung.

produksi ubi kayu tahun 2014 sebanyak 2.051 Ton mengalami penurunan bila dibandingkan dengan tahun 2013 dimana produksi saat itu sebesar 2.756 Ton atau menurun sebesar 25,58 persen. Peningkatan produksi ini disebabkan oleh menurunnya luas panen, dan juga produktivitas komoditas ubi kayu sepanjang tahun 2014. Komoditas ubi kayu merupakan komoditas tanaman pangan yang cukup favorit di Kabupaten Malinau disamping komoditas padi.

Produksi ubi jalar pada tahun 2014 sebesar 313 Ton mengalami penurunan sebesar 32,83 persen apabila dibandingkan dengan produksi tahun 2013 yang sebesar 466 Ton. Penurunan produksi ini disebabkan oleh menurunnya luas panen di sepanjang tahun 2014. Penurunan luas panen pada tahun 2014 sebesar 40,32 persen dibandingkan dengan luas panen pada tahun 2013.

Pada tahun 2014 komoditi palawija yang mengalami peningkatan produksi hanya komoditi kacang tanah yang mengalami peningkatan produksi sebesar 39,13 persen. Produksi kacang tanah pada tahun 2014 sebanyak 32 Ton sedangkan tahun 2013 sebesar 23 Ton. Peningkatan produksi komoditi kacang tanah disebabkan oleh meningkatnya luas panen pada subround 3. Pada subround 3 terjadi peningkatan luas panen sebesar 200 persen, dari hanya 5 hektar di tahun 2013 menjadi 15 hektar di tahun 2014.

Pada tahun 2014 komoditi kedelai mengalami penurunan produksi jika dibandingkan dengan tahun 2013. Produksi kedelai pada tahun 2013 sebanyak 15 Ton dan produksi pada tahun 2014 sebesar 8 Ton. Penurunan produksi ini disebabkan oleh berkurangnya luas panen pada subround Januari-April dan Mei-Agustus. Dari sisi produktivitas tidak terjadi perubahan signifikan.

Produksi kacang hijau pada tahun 2014 mengalami penurunan jika dibandingkan dengan produksi tahun 2013 sebesar 33,33 persen. Produksi kacang hijau pada tahun 2014 sebesar 4 Ton dan produksi pada tahun 2013 sebesar 6 Ton. Penurunan produksi ini terjadi akibat berkurangnya luas panen sebesar 33,33 persen.

b. Perkebunan

Pada tahun 2014 luas areal komoditi perkebunan cenderung cukup stabil untuk semua komoditi, begitu juga dengan produksinya. Luas areal tanaman kelapa sawit seluas 1.050 hektar. Bebarapa tanaman seperti kakao dan kopi mengalami sedikit penurunan luas areal dari sebelumnya 2.038 hektar menjadi 1.772 hektar untuk komoditi kopi, dan 4.117 hektar menjadi 3.855 hektar untuk komoditi Kakao.

Komoditi karet semakin banyak dibudidayakan oleh masyarakat di Kabupaten Malinau. Hal ini tergambar dari meningkatnya luas areal tanaman perkebunan karet di tahun 2014. Sehingga dapat dikatakan bahwa dukungan pemerintah daerah Kabupaten Malinau untuk menggerakkan masyarakat dalam penanaman komoditi karet cukup berhasil.

c. Kehutanan

Pembangunan kehutanan mencakup semua upaya untuk memanfaatkan dan memantapkan fungsi sumber daya alam hutan dan sumber daya hayati lain serta ekosistemnya, baik sebagai pelindung sistem penyangga kehidupan dan pelestari keaneka-ragaman hayati maupun sebagai sumber daya pembangunan. Dengan demikian pembangunan kehutanan mencakup aspek pelestarian fungsi lingkungan hidup,

pembangunan ekonomi dan kesejahteraan sosial, baik dalam kawasan hutan maupun masyarakat di sekitar hutan.

Hutan sebagai sumber daya alam perlu terus ditingkatkan dan disempurnakan pengelolaannya agar memberikan manfaat yang sebesar-besarnya bagi kesejahteraan rakyat, dengan tetap menjaga lingkungan hidup. Selain itu kegiatan kehutanan perlu memperhatikan tata guna hutan, usaha perlindungan dan pengamanan flora dan fauna, areal tanah kritis, hutan tanam industri serta penyerapan tenaga kerja bagi masyarakat.

Pada tahun 2014 luas tata guna hutan di Kabupaten Malinau sebesar 3.643.054,18 ha. Dari luas tersebut menurut fungsinya 18,44 persen berupa hutan lindung; 27,11 persen hutan suaka alam/margasatwa; 10,01 persen hutan produksi tetap; 43,60 persen hutan produksi terbatas; dan 0,84 persen berupa hutan konfersi.

d. Peternakan

Seperti pada tahun-tahun sebelumnya, ternak babi masih menjadi favorit dibandingkan dengan ternak lainnya. Hal ini terlihat dari jumlah babi yang ada di Kabupaten Malinau yang mencapai 11.281 ekor pada tahun 2014. Namun jika dibandingkan dengan tahun 2013, ternak babi mengalami penurunan sekitar 6,63 persen. Adapun ternak sapi potong pada tahun 2014 sebanyak 1.917 ekor menurun sekitar 16,17 persen dibandingkan dengan tahun 2013 yang sebanyak 2.287 ekor.

Jika dilihat dari jumlah bibit ternak yang masuk ke Kabupaten Malinau, ternak babi juga masih lebih banyak dibandingkan dengan ternak yang lain. Pada tahun 2014, jumlah bibit ternak babi sebanyak 480 ekor. Kemudian disusul oleh bibit

ternak sapi potong sebanyak 397 ekor. Adapun bibit ternak kambing sebanyak 65 ekor.

Jumlah ternak siap potong yang masuk ke Kabupaten Malinau pada tahun 2014 sebanyak 463 ekor yang terdiri dari 258 ekor sapi potong, 35 ekor kambing, dan 170 ekor babi. Namun jika dilihat dari jumlah ternak yang dipotong di luar rumah potong hewan tahun 2014 tetap didominasi oleh ternak babi yang mencapai 2.038 ekor. Kemudian disusul oleh ternak sapi potong sebanyak 281 ekor, kambing 100 ekor, dan 6 ekor kerbau.

Produksi daging ternak di Kabupaten Malinau lebih banyak beredar daging sapi potong yang sebanyak 44,39 ton, kemudian diikuti oleh daging babi sebanyak 13,06 ton dan terakhir adalah daging kambing sebanyak 1,35 ton.

Selain populasi ternak besar maupun ternak kecil, populasi unggas di Kabupaten Malinau pada tahun 2014 juga cukup tinggi. Jumlah ayam potong mencapai 125.600 ekor. Adapun jumlah ayam kampung sebanyak 114.364 ekor yang terdiri dari 42.102 ekor ayam kampung jantan dan 72.262 ekor ayam kampung betina. Jumlah itik sebanyak 14.404 ekor yang terdiri dari 5.763 ekor itik jantan dan 8.641 ekor itik betina.

Produksi telur unggas di Kabupaten Malinau mengalami penurunan. Produksi telur dari ayam kampung menurun dari 64,55 ton pada tahun 2013 menjadi 50,64 ton pada tahun 2014. Kemudian produksi telur itik juga mengalami penurunan dari 98,65 ton pada tahun 2013 menjadi 46,79 ton pada tahun 2014.

e. Perikanan

Usaha perikanan di Kabupaten Malinau mencakup budidaya kolam dan perairan umum. Pada tahun 2014 jumlah rumah tangga yang melakukan usaha perikanan sebanyak 2.251 rumah tangga. Dari jumlah rumah tangga tersebut, 611 rumah tangga berusaha di subsektor perairan umum yang kebanyakan melakukan penangkapan dan 1.640 rumah tangga yang berusaha di media kolam.

Produksi ikan pada tahun 2014 sebanyak 771,93 ton mengalami penurunan dibandingkan tahun 2013 yang sebanyak 775,88 ton. Dari jumlah produksi perikanan tersebut, 319,61 ton berasal dari perairan umum dan sisanya 452,32 ton berasal dari budidaya ikan di kolam.

Lampiran

<https://malinaukab.go.id>

Tabel 1
PRODUK DOMESTIK REGIONAL BRUTO (PDRB) ADH BERLAKU
MENURUT LAPANGAN USAHA TAHUN 2010 -2014
(Juta Rupiah)

Lapangan Usaha	2010	2011	2012	2013 ^{*)}	2014 ^{**)}
(1)	(2)	(3)	(4)	(5)	(6)
Pertanian, Kehutanan, dan Perikanan	903.524,16	887.500,18	858.694,19	845.462,62	850.767,07
➤ Pertanian, Peternakan, Perburuan dan Jasa Pertanian	231.041,19	263.474,25	272.119,55	267.084,27	267.125,99
➤ Kehutanan dan Penebangan Kayu	662.120,45	608.816,77	571.284,83	557.829,18	558.723,98
➤ Perikanan	10.362,52	15.209,16	15.289,81	20.549,17	24.917,10
Sektor Lain	3.804.204,28	4.545.773,63	4.586.474,61	5.558.873,71	6.146.192,95
PDRB DENGAN MIGAS	4.707.728,44	5.433.273,81	5.445.168,80	6.404.336,32	6.996.960,03
PDRB TANPA MIGAS	4.707.728,44	5.433.273,81	5.445.168,80	6.404.336,32	6.996.960,03

*) angka sementara

***) angka sangat sementara

Tabel 2

**PRODUK DOMESTIK REGIONAL BRUTO (PDRB) ADH KONSTAN 2010
MENURUT LAPANGAN USAHA TAHUN 2010 – 2014
(Juta Rupiah)**

Lapangan Usaha	2010	2011	2012	2013 ^{*)}	2014 ^{**)}
(1)	(2)	(3)	(4)	(5)	(6)
Pertanian, Kehutanan, dan Perikanan	903.524,16	829.529,24	809.416,60	774.184,63	749.955,85
➤ Pertanian, Peternakan, Perburuan dan Jasa Pertanian	231.041,19	244.796,45	245.700,51	237.705,89	225.560,73
➤ Kehutanan dan Penebangan Kayu	662.120,45	570.266,74	548.692,21	520.886,22	508.163,02
➤ Perikanan	10.362,52	14.466,05	15.023,89	15.592,52	16.232,09
Sektor Lain	3.804.204,28	4.065.163,20	4.292.227,20	5.192.395,59	5.834.666,40
PDRB DENGAN MIGAS	4.707.728,44	4.894.692,44	5.101.643,80	5.966.580,22	6.584.622,25
PDRB TANPA MIGAS	4.707.728,44	4.894.692,44	5.101.643,80	5.966.580,22	6.584.622,25

r) angka revisi

*) angka sementara

**) angka sangat sementara

Tabel 3**DISTRIBUSI PERSENTASE PDRB ATAS DASAR HARGA BERLAKU
MENURUT LAPANGAN USAHA TAHUN 2010 – 2014
(Persen)**

Lapangan Usaha	2010	2011	2012 ^{r)}	2013 ^{*)}	2014 ^{**)}
(1)	(2)	(3)	(4)	(5)	(6)
Pertanian, Kehutanan, dan Perikanan	19,19	16,33	15,77	13,20	12,16
➤ Pertanian, Peternakan, Perburuan dan Jasa Pertanian	4,91	4,85	5,00	4,17	3,82
➤ Kehutanan dan Penebangan Kayu	14,06	11,21	10,49	8,71	7,99
➤ Perikanan	0,22	0,28	0,28	0,32	0,36
Sektor Lain	80,81	83,67	84,23	86,80	87,84

r) angka revisi

*) angka sementara

***) angka sangat sementara

Tabel 4**DISTRIBUSI PERSENTASE PDRB ATAS DASAR HARGA KONSTAN 2010
MENURUT LAPANGAN USAHA TAHUN 2010 - 2014
(Persen)**

Lapangan Usaha	2010	2011	2012 ^{r)}	2013 ^{*)}	2014 ^{**)}
(1)	(2)	(3)	(4)	(5)	(6)
Pertanian, Kehutanan, dan Perikanan	-	(8,19)	(2,42)	(4,35)	(3,13)
➤ Pertanian, Peternakan, Perburuan dan Jasa Pertanian	-	5,95	0,37	(3,25)	(5,11)
➤ Kehutanan dan Penebangan Kayu	-	(13,87)	(3,78)	(5,07)	(2,44)
➤ Perikanan	-	39,60	3,86	3,78	4,10
Sektor Lain	-	12,16	6,65	21,31	13,49

r) angka revisi

*) angka sementara

***) angka sangat sementara

Tabel 5

**PERKEMBANGAN PRODUKSI PADI DAN PALAWIJA
TAHUN 2010 - 2014
(Ton)**

Jenis Tanaman	2010	2011	2012	2013	2014
(1)	(2)	(3)	(4)	(5)	(6)
Padi	<u>26.950</u>	<u>22.649</u>	<u>22.920</u>	<u>23.251</u>	<u>25.838</u>
➤ Sawah	10.801	8.646	8.932	10.548	12.068
➤ Ladang	16.149	14.003	13.988	12.703	13.770
Jagung	353	177	229	229	191
Ubi kayu	7.524	3.093	2.505	2.756	2.051
Ubi jalar	688	591	443	466	313
Kacang tanah	80	55	23	23	32
Kedelai	31	14	10	15	8
Kacang Hijau	24	28	12	6	4

Tabel 6**PERKEMBANGAN LUAS PANEN PADI DAN PALAWIJA
TAHUN 2010 – 2014
(Hektar)**

Jenis Tanaman	2010	2011	2012	2013	2014
(1)	(2)	(3)	(4)	(5)	(6)
Padi	<u>10.402</u>	<u>8.798</u>	<u>8.872</u>	<u>8.608</u>	<u>8.579</u>
➤ Sawah	3.011	2.398	2.479	2.957	3.020
➤ Ladang	7.391	6.400	6.393	5.651	5.559
Jagung	187	89	109	89	85
Ubi kayu	570	233	189	132	109
Ubi jalar	75	63	48	62	37
Kacang tanah	79	54	23	23	32
Kedelai	30	14	10	15	8
Kacang Hijau	24	28	12	6	4

Tabel 7

**PERKEMBANGAN PRODUKTIVITAS PADI DAN PALAWIJA
TAHUN 2010 - 2014
(Kuintal/Hektar)**

Jenis Tanaman	2010	2011	2012	2013	2014
(1)	(2)	(3)	(4)	(5)	(6)
Padi	<u>25,91</u>	<u>25,74</u>	<u>25,83</u>	<u>27,01</u>	<u>30,12</u>
➤ Sawah	35,87	36,06	36,03	35,67	39,96
➤ Ladang	21,85	21,88	21,88	22,48	24,77
Jagung	18,90	19,83	21,01	25,78	22,48
Ubi kayu	132,00	132,76	132,53	208,8	188,2
Ubi jalar	91,71	92,16	92,26	75,12	84,56
Kacang tanah	10,11	10,23	10,20	10,16	10,15
Kedelai	10,33	10,33	10,32	10,50	10,50
Kacang Hijau	10,13	10,16	10,16	10,15	10,14

TABEL 8

**LUAS PANEN DAN PRODUKSI PADI
(SAWAH + LADANG) MENURUT KECAMATAN
TAHUN 2014**

Kecamatan		Luas Panen (Hektar)	Produksi (Ton)
(1)		(2)	(3)
01	Kayan Hulu	445	1.140
02	Sungai Boh	620	1.536
03	Kayan Selatan	367	955
04	Kayan Hilir	285	744
05	Pujungan	400	991
06	Bahau Hulu	282	803
07	Malinau Kota	656	2.457
08	Malinau Selatan	1.525	3.975
09	Malinau Barat	1.188	3.802
10	Malinau Utara	1.198	4.072
11	Malinau Selatan Hilir	-	-
12	Malinau selatan Hulu	-	-
13	Mentarang	1.438	4.812
14	Mentarang Hulu	175	550
15	Sungai Tubu	-	-
Malinau	2014	8.579	25.838
	2013	8.608	23.251
	2012	8.872	22.919
	2011	8.798	22.649
	2010	10.402	26.948

TABEL 9

**LUAS PANEN DAN PRODUKSI PADI SAWAH
MENURUT KECAMATAN
TAHUN 2014**

Kecamatan		Luas Panen (Hektar)	Produksi (Ton)
(1)		(2)	(3)
01	Kayan Hulu	25	100
02	Sungai Boh	-	-
03	Kayan Selatan	30	120
04	Kayan Hilir	25	100
05	Pujungan	-	-
06	Bahau Hulu	69	276
07	Malinau Kota	548	2.190
08	Malinau Selatan	130	519
09	Malinau Barat	566	2.262
10	Malinau Utara	727	2.905
11	Malinau Selatan Hilir	-	-
12	Malinau selatan Hulu	-	-
13	Mentarang	823	3.289
14	Mentarang Hulu	77	308
15	Sungai Tubu	-	-
Malinau		2014	3.020
		2013	2.957
		2012	2.479
		2011	2.398
		2010	3.011
		12.068	

TABEL 10

**LUAS PANEN DAN PRODUKSI PADI LADANG
MENURUT KECAMATAN
TAHUN 2014**

Kecamatan		Luas Panen (Hektar)	Produksi (Ton)
(1)		(2)	(3)
01	Kayan Hulu	420	1.040
02	Sungai Boh	620	1.536
03	Kayan Selatan	337	835
04	Kayan Hilir	260	644
05	Pujungan	400	991
06	Bahau Hulu	213	528
07	Malinau Kota	108	268
08	Malinau Selatan	1.395	3.455
09	Malinau Barat	622	1.541
10	Malinau Utara	471	1.167
11	Malinau Selatan Hilir	-	-
12	Malinau selatan Hulu	-	-
13	Mentarang	615	1.523
14	Mentarang Hulu	98	243
15	Sungai Tubu	-	-
Malinau	2014	5.559	13.770
	2013	5.651	12.703
	2012	6.393	13.987
	2011	6.400	14.003
	2010	7.391	16.148

TABEL 11

**LUAS PANEN DAN PRODUKSI
TANAMAN JAGUNG MENURUT KECAMATAN
TAHUN 2014**

Kecamatan		Luas Panen (Hektar)	Produksi (Ton)
(1)		(2)	(3)
01	Kayan Hulu	1	2
02	Sungai Boh	1	2
03	Kayan Selatan	1	2
04	Kayan Hilir	-	-
05	Pujungan	-	-
06	Bahau Hulu	1	2
07	Malinau Kota	11	25
08	Malinau Selatan	6	13
09	Malinau Barat	35	79
10	Malinau Utara	13	29
11	Malinau Selatan Hilir	-	-
12	Malinau selatan Hulu	-	-
13	Mentarang	16	36
14	Mentarang Hulu	-	-
15	Sungai Tubu	-	-
Malinau	2014	85	191
	2013	89	229
	2012	109	229
	2011	89	177
	2010	187	363

TABEL 12

**LUAS PANEN DAN PRODUKSI
TANAMAN KEDELAI MENURUT KECAMATAN
TAHUN 2014**

Kecamatan		Luas Panen (Hektar)	Produksi (Ton)
(1)		(2)	(3)
01	Kayan Hulu	-	-
02	Sungai Boh	-	-
03	Kayan Selatan	-	-
04	Kayan Hilir	-	-
05	Pujungan	-	-
06	Bahau Hulu	-	-
07	Malinau Kota	1	1
08	Malinau Selatan	-	-
09	Malinau Barat	-	-
10	Malinau Utara	-	-
11	Malinau Selatan Hilir	-	-
12	Malinau selatan Hulu	-	-
13	Mentarang	7	7
14	Mentarang Hulu	-	-
15	Sungai Tubu	-	-
Malinau	2014	8	8
	2013	15	15
	2012	10	10
	2011	14	14
	2010	30	31

TABEL 13

**LUAS PANEN DAN PRODUKSI
TANAMAN KACANG TANAH MENURUT KECAMATAN
TAHUN 2014**

Kecamatan		Luas Panen (Hektar)	Produksi (Ton)
(1)		(2)	(3)
01	Kayan Hulu	-	-
02	Sungai Boh	1	1
03	Kayan Selatan	-	-
04	Kayan Hilir	-	-
05	Pujungan	-	-
06	Bahau Hulu	1	1
07	Malinau Kota	-	-
08	Malinau Selatan	10	10
09	Malinau Barat	15	15
10	Malinau Utara	-	-
11	Malinau Selatan Hilir	-	-
12	Malinau selatan Hulu	-	-
13	Mentarang	5	5
14	Mentarang Hulu	-	-
15	Sungai Tubu	-	-
Malinau	2014	32	32
	2013	23	23
	2012	23	23
	2011	54	55
	2010	79	80

TABEL 14

**LUAS PANEN, HASIL PER HEKTAR DAN PRODUKSI
TANAMAN KACANG HIJAU MENURUT KECAMATAN
TAHUN 2014**

Kecamatan		Luas Panen (Hektar)	Produksi (Ton)
(1)		(2)	(3)
01	Kayan Hulu	-	-
02	Sungai Boh	-	-
03	Kayan Selatan	-	-
04	Kayan Hilir	-	-
05	Pujungan	-	-
06	Bahau Hulu	-	-
07	Malinau Kota	1	1
08	Malinau Selatan	-	-
09	Malinau Barat	-	-
10	Malinau Utara	-	-
11	Malinau Selatan Hilir	-	-
12	Malinau selatan Hulu	-	-
13	Mentarang	3	3
14	Mentarang Hulu	-	-
15	Sungai Tubu	-	-
Malinau		2014	4
		2013	6
		2012	12
		2011	28
		2010	24

TABEL 15

**LUAS PANEN DAN PRODUKSI
TANAMAN UBI KAYU MENURUT KECAMATAN
TAHUN 2014**

Kecamatan		Luas Panen (Hektar)	Produksi (Ton)	
(1)		(2)	(3)	
01	Kayan Hulu	4	75	
02	Sungai Boh	5	94	
03	Kayan Selatan	5	94	
04	Kayan Hilir	3	56	
05	Pujungan	6	113	
06	Bahau Hulu	6	113	
07	Malinau Kota	14	263	
08	Malinau Selatan	7	132	
09	Malinau Barat	15	282	
10	Malinau Utara	31	583	
11	Malinau Selatan Hilir	-	-	
12	Malinau selatan Hulu	-	-	
13	Mentarang	9	169	
14	Mentarang Hulu	4	75	
15	Sungai Tubu	-	-	
Malinau		2014	109	2.051
		2013	132	2.756
		2012	189	2.505
		2011	233	3.093
		2010	570	7.524

TABEL 16

**LUAS PANEN DAN PRODUKSI
TANAMAN UBI JALAR MENURUT KECAMATAN
TAHUN 2014**

Kecamatan		Luas Panen (Hektar)	Produksi (Ton)
(1)		(2)	(3)
01	Kayan Hulu	-	-
02	Sungai Boh	-	-
03	Kayan Selatan	3	25
04	Kayan Hilir	2	17
05	Pujungan	-	-
06	Bahau Hulu	3	25
07	Malinau Kota	13	110
08	Malinau Selatan	5	42
09	Malinau Barat	8	68
10	Malinau Utara	1	8
11	Malinau Selatan Hilir	-	-
12	Malinau selatan Hulu	-	-
13	Mentarang	2	17
14	Mentarang Hulu	-	-
15	Sungai Tubu	-	-
Malinau		2014	37
		2013	62
		2012	48
		2011	63
		2010	75
		313	313

Tabel 17

**PERKEMBANGAN PRODUKSI TANAMAN SAYUR-SAYURAN
TAHUN 2010 - 2014
(Ton)**

Jenis Tanaman	2010	2011	2012	2013	2014
(1)	(3)	(4)	(5)	(6)	(2)
⊙ Bawang Daun	2,3	2,0	0,0	0,4	0,6
⊙ Petsai/Sawi	224,2	187,0	95,1	69,3	34,5
⊙ Kacang Panjang	815,4	632,0	389,0	135,3	63,2
⊙ Cabe	675,3	329,0	509,0	206,0	141,3
⊙ Tomat	238,1	84,0	68,0	55,5	19,9
⊙ Terung	482,7	246,0	188,1	89,0	87,3
⊙ Buncis	243,1	116,0	71,0	30,7	11,2
⊙ Ketimun	502,4	242,0	311,5	91,5	84,6
⊙ Kangkung	652,2	444,0	269,2	82,1	60,2
⊙ Bayam	751,0	489,0	258,2	82,1	29,9

Tabel 18

**PERKEMBANGAN LUAS PANEN TANAMAN SAYUR-SAYURAN
TAHUN 2010 - 2014
(Ha)**

Jenis Tanaman	2010	2011	2012	2013	2014
(1)	(2)	(3)	(4)	(5)	(6)
⊙ Bawang Daun	4	2	0	1	2
⊙ Petsai/Sawi	133	142	65	126	67
⊙ Kacang Panjang	196	182	100	134	45
⊙ Cabe	130	91	143	165	67
⊙ Tomat	69	29	18	50	24
⊙ Terung	140	86	44	69	33
⊙ Buncis	87	42	24	37	14
⊙ Ketimun	142	90	81	75	31
⊙ Kangkung	177	133	79	152	83
⊙ Bayam	192	133	97	171	70

Tabel 19

**LUAS PANEN DAN PRODUKSI BAWANG DAUN
MENURUT KECAMATAN
TAHUN 2014**

Kecamatan		Luas Panen (Hektar)	Produksi (Ton)
(1)		(2)	(3)
010	Sungai Boh	0	0,00
020	Kayan Selatan	2	0,60
030	Kayan Hulu	0	0,00
040	Kayan Hilir	0	0,00
050	Pujungan	0	0,00
060	Bahau Hulu	0	0,00
070	Sungai Tubu	-	-
080	Malinau Selatan Hulu	-	-
090	Malinau Selatan	0	0,00
100	Malinau Selatan Hilir	-	-
110	Mentarang	0	0,00
120	Mentarang Hulu	0	0,00
130	Malinau Utara	0	0,00
140	Malinau Barat	0	0,00
150	Malinau Kota	0	0,00
Malinau	2014	2	0,60
	2013	1	0,40
	2012	0	0,00
	2011	2	2,00
	2010	4	2,30

TABEL 20

**LUAS PANEN DAN PRODUKSI
PETAISI/SAWI MENURUT KECAMATAN
TAHUN 2014**

Kecamatan		Luas Panen (Hektar)	Produksi (Ton)
(1)		(2)	(3)
010	Sungai Boh	0	0,00
020	Kayan Selatan	2	0,40
030	Kayan Hulu	0	0,00
040	Kayan Hilir	0	0,00
050	Pujungan	0	0,00
060	Bahau Hulu	0	0,00
070	Sungai Tubu	-	-
080	Malinau Selatan Hulu	-	-
090	Malinau Selatan	5	1,20
100	Malinau Selatan Hilir	-	-
110	Mentarang	12	7,60
120	Mentarang Hulu	0	0,00
130	Malinau Utara	19	7,80
140	Malinau Barat	12	2,50
150	Malinau Kota	18	15,00
Malinau	2014	68	34,50
	2013	126	69,40
	2012	65	95,10
	2011	142	187,00
	2010	133	224,20

Sumber : BPS dan Dinas Pertanian Kabupaten Malinau

TABEL 21

**LUAS PANEN DAN PRODUKSI
KACANG PANJANG MENURUT KECAMATAN
TAHUN 2014**

Kecamatan		Luas Panen (Hektar)	Produksi (Ton)
(1)		(2)	(3)
010	Sungai Boh	0	0,00
020	Kayan Selatan	2	0,70
030	Kayan Hulu	0	0,00
040	Kayan Hilir	0	0,00
050	Pujungan	0	0,00
060	Bahau Hulu	0	0,00
070	Sungai Tubu	-	-
080	Malinau Selatan Hulu	-	-
090	Malinau Selatan	6	24,10
100	Malinau Selatan Hilir	-	-
110	Mentarang	4	13,00
120	Mentarang Hulu	0	0,00
130	Malinau Utara	11	8,80
140	Malinau Barat	13	7,00
150	Malinau Kota	9	9,60
Malinau	2014	45	63,20
	2013	134	135,00
	2012	100	389,00
	2011	182	632,00
	2010	196	815,40

Sumber : BPS dan Dinas Pertanian Kabupaten Malinau

TABEL 22

**LUAS PANEN DAN PRODUKSI
CABE BESAR MENURUT KECAMATAN
TAHUN 2014**

Kecamatan		Luas Panen (Hektar)	Produksi (Ton)
(1)		(2)	(3)
010	Sungai Boh	0	0,00
020	Kayan Selatan	0	0,00
030	Kayan Hulu	0	0,00
040	Kayan Hilir	0	0,00
050	Pujungan	0	0,00
060	Bahau Hulu	0	0,00
070	Sungai Tubu	-	-
080	Malinau Selatan Hulu	-	-
090	Malinau Selatan	4	0,80
100	Malinau Selatan Hilir	-	-
110	Mentarang	1	1,40
120	Mentarang Hulu	0	0,00
130	Malinau Utara	9	4,30
140	Malinau Barat	8	2,20
150	Malinau Kota	3	3,10
Malinau	2014	25	11,80
	2013	36	44,00
	2012		
	2011		
	2010		

Sumber : BPS dan Dinas Pertanian Kabupaten Malinau

TABEL 23

**LUAS PANEN DAN PRODUKSI
CABE RAWIT MENURUT KECAMATAN
TAHUN 2014**

Kecamatan		Luas Panen (Hektar)	Produksi (Ton)
(1)		(2)	(3)
010	Sungai Boh	0	0,00
020	Kayan Selatan	1	3,00
030	Kayan Hulu	0	0,00
040	Kayan Hilir	0	0,00
050	Pujungan	0	0,00
060	Bahau Hulu	2	2,00
070	Sungai Tubu	-	-
080	Malinau Selatan Hulu	-	-
090	Malinau Selatan	9	94,80
100	Malinau Selatan Hilir	-	-
110	Mentarang	4	11,10
120	Mentarang Hulu	0	0,00
130	Malinau Utara	10	4,90
140	Malinau Barat	10	4,80
150	Malinau Kota	6	8,90
Malinau	2014	42	129,50
	2013	129	162,00
	2012		
	2011		
	2010		

Sumber : BPS dan Dinas Pertanian Kabupaten Malinau

TABEL 24

**LUAS PANEN DAN PRODUKSI
TOMAT MENURUT KECAMATAN
TAHUN 2014**

Kecamatan		Luas Panen (Hektar)	Produksi (Ton)
(1)		(2)	(3)
010	Sungai Boh	0	0,00
020	Kayan Selatan	2	1,60
030	Kayan Hulu	0	0,00
040	Kayan Hilir	0	0,00
050	Pujungan	0	0,00
060	Bahau Hulu	0	0,00
070	Sungai Tubu	-	-
080	Malinau Selatan Hulu	-	-
090	Malinau Selatan	0	0,00
100	Malinau Selatan Hilir	-	-
110	Mentarang	7	3,80
120	Mentarang Hulu	0	0,00
130	Malinau Utara	7	6,70
140	Malinau Barat	0	0,00
150	Malinau Kota	8	7,80
Malinau	2014	24	19,90
	2013	50	55,00
	2012	18	68,00
	2011	29	84,00
	2010	69	238,10

Sumber : BPS dan Dinas Pertanian Kabupaten Malinau

TABEL 25

**LUAS PANEN DAN PRODUKSI
TERUNG MENURUT KECAMATAN
TAHUN 2014**

Kecamatan		Luas Panen (Hektar)	Produksi (Ton)
(1)		(2)	(3)
010	Sungai Boh	0	0,00
020	Kayan Selatan	1	0,90
030	Kayan Hulu	0	0,00
040	Kayan Hilir	0	0,00
050	Pujungan	0	0,00
060	Bahau Hulu	0	0,00
070	Sungai Tubu	-	-
080	Malinau Selatan Hulu	-	-
090	Malinau Selatan	4	41,60
100	Malinau Selatan Hilir	-	-
110	Mentarang	3	15,80
120	Mentarang Hulu	0	0,00
130	Malinau Utara	8	11,50
140	Malinau Barat	9	4,30
150	Malinau Kota	8	13,20
Malinau	2014	33	87,30
	2013	69	89,00
	2012	44	188,10
	2011	86	245,00
	2010	140	482,70

Sumber : BPS dan Dinas Pertanian Kabupaten Malinau

TABEL 26

**LUAS PANEN, HASIL PER HEKTAR DAN PRODUKSI
BUNCIS MENURUT KECAMATAN
TAHUN 2014**

Kecamatan		Luas Panen (Hektar)	Produksi (Ton)
(1)		(2)	(3)
010	Sungai Boh	0	0,00
020	Kayan Selatan	0	0,00
030	Kayan Hulu	0	0,00
040	Kayan Hilir	0	0,00
050	Pujungan	0	0,00
060	Bahau Hulu	0	0,00
070	Sungai Tubu	-	-
080	Malinau Selatan Hulu	-	-
090	Malinau Selatan	1	0,10
100	Malinau Selatan Hilir	-	-
110	Mentarang	4	3,40
120	Mentarang Hulu	0	0,00
130	Malinau Utara	9	7,70
140	Malinau Barat	0	0,00
150	Malinau Kota	0	0,00
Malinau	2014	14	11,20
	2013	37	31,00
	2012	24	71,00
	2011	42	116,00
	2010	87	243,10

Sumber : BPS dan Dinas Pertanian Kabupaten Malinau

TABEL 27

**LUAS PANEN DAN PRODUKSI
KETIMUN MENURUT KECAMATAN
TAHUN 2014**

Kecamatan		Luas Panen (Hektar)	Produksi (Ton)
(1)		(2)	(3)
010	Sungai Boh	0	0,00
020	Kayan Selatan	0	0,00
030	Kayan Hulu	0	0,00
040	Kayan Hilir	0	0,00
050	Pujungan	0	0,00
060	Bahau Hulu	0	0,00
070	Sungai Tubu	-	-
080	Malinau Selatan Hulu	-	-
090	Malinau Selatan	3	41,40
100	Malinau Selatan Hilir	-	-
110	Mentarang	3	18,70
120	Mentarang Hulu	0	0,00
130	Malinau Utara	6	8,70
140	Malinau Barat	10	5,90
150	Malinau Kota	9	9,90
Malinau	2014	31	84,60
	2013	75	91,00
	2012	81	311,50
	2011	90	242,00
	2010	142	502,40

Sumber : BPS dan Dinas Pertanian Kabupaten Malinau

TABEL 28

**LUAS PANEN DAN PRODUKSI
KANGKUNG MENURUT KECAMATAN
TAHUN 2014**

Kecamatan		Luas Panen (Hektar)	Produksi (Ton)
(1)		(2)	(3)
010	Sungai Boh	0	0,00
020	Kayan Selatan	10	2,40
030	Kayan Hulu	0	0,00
040	Kayan Hilir	0	0,00
050	Pujungan	0	0,00
060	Bahau Hulu	1	1,50
070	Sungai Tubu	-	-
080	Malinau Selatan Hulu	-	-
090	Malinau Selatan	1	0,20
100	Malinau Selatan Hilir	-	-
110	Mentarang	14	30,50
120	Mentarang Hulu	0	0,00
130	Malinau Utara	25	6,30
140	Malinau Barat	14	3,00
150	Malinau Kota	18	16,30
Malinau	2014	83	60,20
	2013	152	83,00
	2012	79	269,20
	2011	133	444,00
	2010	177	652,20

Sumber : BPS dan Dinas Pertanian Kabupaten Malinau

TABEL 29

**LUAS PANEN DAN PRODUKSI
BAYAM MENURUT KECAMATAN
TAHUN 2014**

Kecamatan		Luas Panen (Hektar)	Produksi (Ton)
(1)		(2)	(3)
010	Sungai Boh	0	0,00
020	Kayan Selatan	0	0,30
030	Kayan Hulu	0	0,00
040	Kayan Hilir	0	0,00
050	Pujungan	0	0,00
060	Bahau Hulu	1	0,10
070	Sungai Tubu	-	-
080	Malinau Selatan Hulu	-	-
090	Malinau Selatan	1	0,30
100	Malinau Selatan Hilir	-	-
110	Mentarang	14	8,00
120	Mentarang Hulu	0	0,00
130	Malinau Utara	21	5,30
140	Malinau Barat	14	2,70
150	Malinau Kota	19	13,20
Malinau	2014	70	29,90
	2013	171	82,00
	2012	97	258,20
	2011	133	489,00
	2010	192	751,00

Sumber : BPS dan Dinas Pertanian Kabupaten Malinau

Tabel 30

**PERKEMBANGAN PRODUKSI TANAMAN BUAH-BUAHAN
2010 – 2014
(Ton)**

Jenis Tanaman	2010	2011	2012	2013	2014
(1)	(2)	(3)	(4)	(5)	(6)
⊙ Mangga	105,7	150	83	21,7	66,5
⊙ Rambutan	274,5	117	236	23,5	100,7
⊙ Duku/Langsar	299,6	29	166	9,8	384,4
⊙ Jeruk Siam	84,3	57	199	131,5	108,6
⊙ Durian	230,1	120	746	29,5	793,4
⊙ Jambu Biji	3,5	3	9	4,0	3,4
⊙ Jambu Air	7,6	4	8	7,9	7,3
⊙ Pepaya	18,2	18	93	45,7	51,6
⊙ Pisang	153,1	153	495	228,0	471,8
⊙ Belimbing	5	3	13	4,7	7,9
⊙ Sukun	8	8	24	16,4	11,0
⊙ Nangka/Cempedak	562	107	526	87,3	815,2
⊙ Petai	2	2	5	5,9	9,3
⊙ Jeruk Besar	13	12	42	43,5	11,7
⊙ Sirsak	3	3	7	6,0	6,0
⊙ Nenas	56,1	48	92	47,3	25,1

Tabel 31**PERKEMBANGAN TANAMAN BUAH-BUAHAN YANG MENGHASILKAN
2010 - 2014
(Pohon)**

Jenis Tanaman	2010	2011	2012	2013	2014
(1)	(2)	(3)	(4)	(5)	(6)
⊙ Mangga	7.399	1.100	881	305	934
⊙ Rambutan	7.375	7.000	3.322	418	2.162
⊙ Duku/Langsar	5.058	925	1.575	165	7.654
⊙ Jeruk Siam	1.687	1.321	3.254	2.710	3.079
⊙ Durian	4.421	5.000	6.297	426	9.036
⊙ Jambu Biji	123	70	118	106	101
⊙ Jambu Air	159	150	178	187	204
⊙ Pepaya	549	1.158	1.636	1.064	1.511
⊙ Pisang	7.180	5.258	6.764	4.577	10.903
⊙ Belimbing	88	50	119	125	157
⊙ Sukun	96	105	306	262	203
⊙ Nangka/Cempedak	10.548	3.295	3.954	1.383	16.259
⊙ Petai	28	23	118	125	188
⊙ Jeruk Besar	104	100	518	492	256
⊙ Sirsak	165	56	202	149	185
⊙ Nenas	11.159	7.981	17.140	4.792	5.627

TABEL 32

**JUMLAH TANAMAN MENGHASILKAN DAN
PRODUKSI MANGGA MENURUT KECAMATAN
TAHUN 2014**

Kecamatan		Jumlah Tanaman (Pohon)	Produksi (Ton)
(1)		(2)	(3)
010	Sungai Boh	5	0,20
020	Kayan Selatan	20	1,30
030	Kayan Hulu	0	0,00
040	Kayan Hilir	0	0,00
050	Pujungan	35	2,70
060	Bahau Hulu	65	2,70
070	Sungai Tubu	-	-
080	Malinau Selatan Hulu	-	-
090	Malinau Selatan	50	2,90
100	Malinau Selatan Hilir	-	-
110	Mentarang	140	13,70
120	Mentarang Hulu	0	0,00
130	Malinau Utara	316	19,60
140	Malinau Barat	253	19,10
150	Malinau Kota	50	4,30
	Malinau	2014	934
		2013	305
		2012	881
		2011	1.100
		2010	7.399
			66,50

Sumber : BPS dan Dinas Pertanian Kabupaten Malinau

TABEL 33

**JUMLAH TANAMAN MENGHASILKAN DAN
PRODUKSI RAMBUTAN MENURUT KECAMATAN
TAHUN 2014**

Kecamatan		Jumlah Tanaman (Pohon)	Produksi (Ton)
(1)		(2)	(3)
010	Sungai Boh	0	0,00
020	Kayan Selatan	16	0,60
030	Kayan Hulu	0	0,00
040	Kayan Hilir	0	0,00
050	Pujungan	0	0,00
060	Bahau Hulu	0	0,00
070	Sungai Tubu	-	-
080	Malinau Selatan Hulu	-	-
090	Malinau Selatan	100	14,50
100	Malinau Selatan Hilir	-	-
110	Mentarang	328	13,40
120	Mentarang Hulu	40	3,10
130	Malinau Utara	612	13,70
140	Malinau Barat	1.016	52,50
150	Malinau Kota	50	2,90
Malinau	2014	2.162	100,70
	2013	418	23,50
	2012	3.322	235,7
	2011	7.000	117,00
	2010	7.375	224,50

Sumber : BPS dan Dinas Pertanian Kabupaten Malinau

TABEL 34

**JUMLAH TANAMAN MENGHASILKAN DAN
PRODUKSI DUKU/LANGSAT MENURUT KECAMATAN
TAHUN 2014**

Kecamatan		Jumlah Tanaman (Pohon)	Produksi (Ton)
(1)		(2)	(3)
010	Sungai Boh	20	2,70
020	Kayan Selatan	25	2,80
030	Kayan Hulu	0	0,00
040	Kayan Hilir	0	0,00
050	Pujungan	40	5,10
060	Bahau Hulu	62	2,10
070	Sungai Tubu	-	-
080	Malinau Selatan Hulu	-	-
090	Malinau Selatan	800	26,50
100	Malinau Selatan Hilir	-	-
110	Mentarang	280	12,30
120	Mentarang Hulu	50	6,30
130	Malinau Utara	4.302	243,80
140	Malinau Barat	2.050	80,80
150	Malinau Kota	25	2,00
Malinau	2014	7.654	384,40
	2013	165	9,80
	2012	1.575	165,60
	2011	925	29,00
	2010	5.058	299,60

Sumber : BPS dan Dinas Pertanian Kabupaten Malinau

TABEL 35

**JUMLAH TANAMAN MENGHASILKAN DAN
PRODUKSI JERUK SIAM MENURUT KECAMATAN
TAHUN 2014**

Kecamatan		Jumlah Tanaman (Pohon)	Produksi (Ton)
(1)		(2)	(3)
010	Sungai Boh	25	1,20
020	Kayan Selatan	40	2,50
030	Kayan Hulu	0	0,00
040	Kayan Hilir	0	0,00
050	Pujungan	0	0,00
060	Bahau Hulu	15	0,80
070	Sungai Tubu	-	-
080	Malinau Selatan Hulu	-	-
090	Malinau Selatan	25	2,20
100	Malinau Selatan Hilir	-	-
110	Mentarang	1.250	45,50
120	Mentarang Hulu	0	0,00
130	Malinau Utara	325	12,00
140	Malinau Barat	1.399	44,20
150	Malinau Kota	0	0,20
Malinau	2014	3.079	108,60
	2013	2.710	131,50
	2012	3.254	199,20
	2011	1.321	57,00
	2010	1.687	84,30

Sumber : BPS dan Dinas Pertanian Kabupaten Malinau

TABEL 36

**JUMLAH TANAMAN MENGHASILKAN DAN
PRODUKSI DURIAN MENURUT KECAMATAN
TAHUN 2014**

Kecamatan		Jumlah Tanaman (Pohon)	Produksi (Ton)
(1)		(2)	(3)
010	Sungai Boh	30	5,40
020	Kayan Selatan	35	5,40
030	Kayan Hulu	0	0,00
040	Kayan Hilir	0	0,00
050	Pujungan	55	7,40
060	Bahau Hulu	110	3,50
070	Sungai Tubu	-	-
080	Malinau Selatan Hulu	-	-
090	Malinau Selatan	700	36,50
100	Malinau Selatan Hilir	-	-
110	Mentarang	350	24,70
120	Mentarang Hulu	70	7,70
130	Malinau Utara	6.846	590,40
140	Malinau Barat	800	106,00
150	Malinau Kota	40	6,40
Malinau		2014	9.036
		2013	426
		2012	6.297
		2011	5.000
		2010	4.421

Sumber : BPS dan Dinas Pertanian Kabupaten Malinau

TABEL 37

**JUMLAH TANAMAN MENGHASILKAN DAN
PRODUKSI NANGKA/CEMPEDAK MENURUT KECAMATAN
TAHUN 2014**

Kecamatan		Jumlah Tanaman (Pohon)	Produksi (Ton)	
(1)		(2)	(3)	
010	Sungai Boh	18	1,20	
020	Kayan Selatan	40	3,10	
030	Kayan Hulu	0	0,00	
040	Kayan Hilir	0	0,00	
050	Pujungan	28	2,10	
060	Bahau Hulu	15	0,50	
070	Sungai Tubu	-	-	
080	Malinau Selatan Hulu	-	-	
090	Malinau Selatan	500	13,40	
100	Malinau Selatan Hilir	-	-	
110	Mentarang	180	11,60	
120	Mentarang Hulu	60	2,40	
130	Malinau Utara	10.213	368,70	
140	Malinau Barat	5.028	404,00	
150	Malinau Kota	177	8,20	
Malinau		2014	16.259	815,20
		2013	1.383	87,30
		2012	3.954	525,80
		2011	3.295	107,00
		2010	10.548	562,00

Sumber : BPS dan Dinas Pertanian Kabupaten Malinau

TABEL 38

**JUMLAH TANAMAN MENGHASILKAN DAN
PRODUKSI SUKUN MENURUT KECAMATAN
TAHUN 2014**

Kecamatan		Jumlah Tanaman (Pohon)	Produksi (Ton)
(1)		(2)	(3)
010	Sungai Boh	0	0,00
020	Kayan Selatan	12	0,40
030	Kayan Hulu	0	0,00
040	Kayan Hilir	0	0,00
050	Pujungan	0	0,00
060	Bahau Hulu	0	0,00
070	Sungai Tubu	-	-
080	Malinau Selatan Hulu	-	-
090	Malinau Selatan	10	0,80
100	Malinau Selatan Hilir	-	-
110	Mentarang	15	0,80
120	Mentarang Hulu	0	0,00
130	Malinau Utara	28	1,60
140	Malinau Barat	100	5,40
150	Malinau Kota	38	2,00
Malinau	2014	203	11,00
	2013	262	16,40
	2012	306	24,20
	2011	105	8,00
	2010	96	8,00

Sumber : BPS dan Dinas Pertanian Kabupaten Malinau

TABEL 39

**JUMLAH TANAMAN MENGHASILKAN DAN
PRODUKSI BELIMBING MENURUT KECAMATAN
TAHUN 2014**

Kecamatan		Jumlah Tanaman (Pohon)	Produksi (Ton)
(1)		(2)	(3)
010	Sungai Boh	0	0,00
020	Kayan Selatan	5	0,50
030	Kayan Hulu	0	0,00
040	Kayan Hilir	0	0,00
050	Pujungan	0	0,00
060	Bahau Hulu	0	0,00
070	Sungai Tubu	-	-
080	Malinau Selatan Hulu	-	-
090	Malinau Selatan	25	0,90
100	Malinau Selatan Hilir	-	-
110	Mentarang	23	1,20
120	Mentarang Hulu	0	0,00
130	Malinau Utara	50	2,40
140	Malinau Barat	24	1,70
150	Malinau Kota	30	1,20
Malinau	2014	157	7,90
	2013	125	4,70
	2012	119	12,60
	2011	50	3,00
	2010	88	5,00

Sumber : BPS dan Dinas Pertanian Kabupaten Malinau

TABEL 40

**JUMLAH TANAMAN MENGHASILKAN DAN
PRODUKSI PISANG MENURUT KECAMATAN
TAHUN 2014**

Kecamatan		Jumlah Tanaman (Pohon)	Produksi (Ton)
(1)		(2)	(3)
010	Sungai Boh	550	31,30
020	Kayan Selatan	520	18,90
030	Kayan Hulu	0	0,00
040	Kayan Hilir	0	0,00
050	Pujungan	450	28,20
060	Bahau Hulu	261	5,90
070	Sungai Tubu	-	-
080	Malinau Selatan Hulu	-	-
090	Malinau Selatan	2.300	42,20
100	Malinau Selatan Hilir	-	-
110	Mentarang	470	23,70
120	Mentarang Hulu	230	14,70
130	Malinau Utara	1.220	72,60
140	Malinau Barat	3.882	211,80
150	Malinau Kota	1.020	22,50
Malinau	2014	10.903	471,80
	2013	4.577	228,00
	2012	6.764	494,80
	2011	5.258	96,00
	2010	7.180	153,10

Sumber : BPS dan Dinas Pertanian Kabupaten Malinau

TABEL 41

**JUMLAH TANAMAN MENGHASILKAN DAN
PRODUKSI PEPAYA MENURUT KECAMATAN
TAHUN 2014**

Kecamatan		Jumlah Tanaman (Pohon)	Produksi (Ton)
(1)		(2)	(3)
010	Sungai Boh	50	2,20
020	Kayan Selatan	120	3,00
030	Kayan Hulu	0	0,00
040	Kayan Hilir	0	0,00
050	Pujungan	50	1,80
060	Bahau Hulu	59	1,40
070	Sungai Tubu	-	-
080	Malinau Selatan Hulu	-	-
090	Malinau Selatan	100	4,00
100	Malinau Selatan Hilir	-	-
110	Mentarang	520	15,20
120	Mentarang Hulu	90	4,00
130	Malinau Utara	45	1,60
140	Malinau Barat	332	12,10
150	Malinau Kota	145	6,30
	2014	1.511	51,60
	2013	1.064	45,70
	2012	1.636	93,10
	2011	1.158	43,00
	2010	549	18,20

Sumber : BPS dan Dinas Pertanian Kabupaten Malinau

TABEL 42

**JUMLAH TANAMAN MENGHASILKAN DAN
PRODUKSI NENAS MENURUT KECAMATAN
TAHUN 2014**

Kecamatan		Jumlah Tanaman (Pohon)	Produksi (Ton)
(1)		(2)	(3)
010	Sungai Boh	1.050	4,80
020	Kayan Selatan	1.300	5,40
030	Kayan Hulu	0	0,00
040	Kayan Hilir	0	0,00
050	Pujungan	350	2,40
060	Bahau Hulu	250	0,90
070	Sungai Tubu	-	-
080	Malinau Selatan Hulu	-	-
090	Malinau Selatan	315	-
100	Malinau Selatan Hilir	-	0,00
110	Mentarang	312	1,60
120	Mentarang Hulu	150	0,80
130	Malinau Utara	1.010	4,70
140	Malinau Barat	350	1,50
150	Malinau Kota	540	2,30
Malinau	2014	5.627	25,10
	2013	4.792	47,30
	2012	17.140	92,00
	2011	7.981	48,00
	2010	11.159	56,10

Sumber : BPS dan Dinas Pertanian Kabupaten Malinau

TABEL 43

**JUMLAH TANAMAN MENGHASILKAN DAN
PRODUKSI JERUK BESAR MENURUT KECAMATAN
TAHUN 2014**

Kecamatan		Jumlah Tanaman (Pohon)	Produksi (Ton)
(1)		(2)	(3)
010	Sungai Boh	5	0,30
020	Kayan Selatan	5	0,40
030	Kayan Hulu	0	0,00
040	Kayan Hilir	0	0,00
050	Pujungan	4	0,30
060	Bahau Hulu	7	0,30
070	Sungai Tubu	-	-
080	Malinau Selatan Hulu	-	-
090	Malinau Selatan	25	1,80
100	Malinau Selatan Hilir	-	-
110	Mentarang	55	2,50
120	Mentarang Hulu	0	0,00
130	Malinau Utara	25	1,50
140	Malinau Barat	100	3,20
150	Malinau Kota	30	1,40
Malinau	2014	256	11,70
	2013	492	43,50
	2012	518	42,00
	2011	100	12,00
	2010	104	13,30

Sumber : BPS dan Dinas Pertanian Kabupaten Malinau

TABEL 44

**JUMLAH TANAMAN MENGHASILKAN DAN
PRODUKSI PETAI MENURUT KECAMATAN
TAHUN 2014**

Kecamatan		Jumlah Tanaman (Pohon)	Produksi (Ton)
(1)		(2)	(3)
010	Sungai Boh	0	0,00
020	Kayan Selatan	0	0,00
030	Kayan Hulu	0	0,00
040	Kayan Hilir	0	0,00
050	Pujungan	0	0,00
060	Bahau Hulu	0	0,00
070	Sungai Tubu	-	-
080	Malinau Selatan Hulu	-	-
090	Malinau Selatan	5	0,30
100	Malinau Selatan Hilir	-	-
110	Mentarang	29	1,60
120	Mentarang Hulu	0	0,00
130	Malinau Utara	14	0,60
140	Malinau Barat	140	6,80
150	Malinau Kota	0	0,00
	2014	188	9,30
	2013	125	5,90
	2012	118	8,70
	2011	70	3,00
	2010	28	2,00

Sumber : BPS dan Dinas Pertanian Kabupaten Malinau

TABEL 45

**JUMLAH TANAMAN MENGHASILKAN DAN
PRODUKSI JAMBU AIR MENURUT KECAMATAN
TAHUN 2014**

Kecamatan		Jumlah Tanaman (Pohon)	Produksi (Ton)
(1)		(2)	(3)
010	Sungai Boh	0	0,00
020	Kayan Selatan	20	0,20
030	Kayan Hulu	0	0,00
040	Kayan Hilir	0	0,00
050	Pujungan	0	0,00
060	Bahau Hulu	0	0,00
070	Sungai Tubu	-	-
080	Malinau Selatan Hulu	-	-
090	Malinau Selatan	0	0,00
100	Malinau Selatan Hilir	-	-
110	Mentarang	8	0,40
120	Mentarang Hulu	0	0,00
130	Malinau Utara	46	2,00
140	Malinau Barat	50	2,30
150	Malinau Kota	80	2,40
Malinau	2014	204	7,30
	2013	187	7,90
	2012	178	8,20
	2011	150	4,00
	2010	159	8,00

Sumber : BPS dan Dinas Pertanian Kabupaten Malinau

TABEL 46

**JUMLAH TANAMAN MENGHASILKAN DAN
PRODUKSI JAMBU BIJI MENURUT KECAMATAN
TAHUN 2014**

Kecamatan		Jumlah Tanaman (Pohon)	Produksi (Ton)
(1)		(2)	(3)
010	Sungai Boh	0	0,00
020	Kayan Selatan	0	0,00
030	Kayan Hulu	0	0,00
040	Kayan Hilir	0	0,00
050	Pujungan	0	0,00
060	Bahau Hulu	0	0,00
070	Sungai Tubu	-	-
080	Malinau Selatan Hulu	-	-
090	Malinau Selatan	0	0,00
100	Malinau Selatan Hilir	-	-
110	Mentarang	38	1,10
120	Mentarang Hulu	0	0,00
130	Malinau Utara	38	1,70
140	Malinau Barat	15	0,50
150	Malinau Kota	10	0,10
	2014	101	3,40
	2013	106	4,00
	2012	118	8,70
	2011	70	3,00
	2010	123	4,00

Sumber : BPS dan Dinas Pertanian Kabupaten Malinau

TABEL 47

**JUMLAH TANAMAN MENGHASILKAN DAN
PRODUKSI SIRSAK MENURUT KECAMATAN
TAHUN 2014**

Kecamatan		Jumlah Tanaman (Pohon)	Produksi (Ton)
(1)		(2)	(3)
010	Sungai Boh	0	0,00
020	Kayan Selatan	5	0,20
030	Kayan Hulu	0	0,00
040	Kayan Hilir	0	0,00
050	Pujungan	0	0,00
060	Bahau Hulu	0	0,00
070	Sungai Tubu	-	-
080	Malinau Selatan Hulu	-	-
090	Malinau Selatan	10	0,40
100	Malinau Selatan Hilir	-	-
110	Mentarang	20	0,80
120	Mentarang Hulu	0	0,00
130	Malinau Utara	38	1,30
140	Malinau Barat	90	2,60
150	Malinau Kota	22	0,70
Malinau	2014	185	6,00
	2013	149	6,00
	2012	202	7,30
	2011	56	3,00
	2010	165	3,00

Sumber : BPS dan Dinas Pertanian Kabupaten Malinau

Tabel 48**LUAS HUTAN MENURUT TAGA GUNA HUTAN KESEPAKATAN
DI KABUPATEN MALINAU
TAHUN 2011 – 2014 (Ha)**

Tata Guna Hutan	2011	2012	2013	2014
(1)	(2)	(3)	(4)	(5)
Hutan Lindung	765.822,76	768.545,00	671.899,37	671.899,37
Hutan Suaka Alam & Wisata	1.081.621,00	1.051.319,00	987.533,14	987.533,14
Hutan Produksi Terbatas	1.373.683,00	1.342.920,00	1.588.329,15	1.588.329,15
Hutan Produksi Tetap	486.141,00	502.438,00	364.819,92	364.819,92
Hutan Konversi	-	-	30.472,60	30.472,60
APL	-	-	322.862,07	-
Tubuh Air	-	-	10.427,25	-

Tabel 49

**LUAS AREAL TANAMAN PERKEBUNAN
MENURUT JENIS TANAMAN DAN KECAMATAN
TAHUN 2014 (Ha)**

Kecamatan	Kelapa	K o p i	Kakao	Lada	Cengkeh
(1)	(2)	(3)	(4)	(5)	(6)
Sungai Boh	1	52	34	0	0,00
Kayan Selatan	0	0	0	0	0,00
Kayan Hulu	1	49	0	0	0,00
Kayan Hilir	1	60	0	0	0,00
Pujungan	2	165	34	0	0,00
Bahau Hulu	0	10	0	0	0,00
Sungai Tubu	0	0	0	0	0,00
Malinau Selatan Hulu	0	0	0	0	0,00
Malinau Selatan	1	299	155	0	0,00
Malinau Selatan Hilir	0	131	275	0	0,00
Mentarang	1	259	917	1	0,00
Mentarang Hulu	1	19	0	0	0,00
Malinau Utara	1	253	688	0	0,00
Malinau Barat	1	250	979	2	0,00
Malinau Kota	0	225	773	0	0,00
Jumlah 2014	6,00	1.772,00	3.855,00	3,00	0,00
2013	6,00	2.038,00	4.117,00	3,00	0,00
2012	6,50	2.058,00	4.199,50	3,00	0,00
2011	35,00	1.932,50	4.379,00	4,50	7,00
2010	35,00	1.932,50	3.909,00	4,50	7,00

LanjutanTabel 49.

**LUAS AREAL TANAMAN PERKEBUNAN
MENURUT JENIS TANAMAN DAN KECAMATAN
TAHUN 2014
(Ha)**

Kecamatan	Jarak Pagar	Kelapa Sawit	Teh	Kayu Manis	Karet
(1)	(2)	(3)	(4)	(5)	(6)
Sungai Boh	0,00	0	0	0,00	8
Kayan Selatan	0,00	0	21	0,00	0
Kayan Hulu	0,00	0	7	0,00	0
Kayan Hilir	0,00	0	5	0,00	0
Pujungan	0,00	0	0	0,00	0
Bahau Hulu	0,00	0	0	0,00	0
Sungai Tubu	0,00	0	0	0,00	0
Malinau Selatan Hulu	0,00	5	0	0,00	0
Malinau Selatan	0,00	81	0	0,00	0
Malinau Selatan Hilir	0,00	107	0	0,00	0
Mentarang	0,00	199	0	0,00	6
Mentarang Hulu	0,00	0	0	0,00	8
Malinau Utara	0,00	171	0	0,00	2
Malinau Barat	0,00	423	0	0,00	2
Malinau Kota	0,00	64	0	0,00	0
Jumlah 2014	0,00	1.050,00	33,00	0,00	1.626,00
2013	0,00	1.050,00	33,00	0,00	1.626,00
2012	0,00	1.050,00	33,00	0,00	1.466,00
2011	8,00	766,00	0,50	40,00	766,00
2010	0,50	616,00	30,00	30,00	716,00

Tabel 50

**PRODUKSI TANAMAN PERKEBUNAN
MENURUT JENIS TANAMAN DAN KECAMATAN
TAHUN 2014 (Ton)**

Kecamatan	Kelapa	K o p i	Kakao	Lada	Cengkeh
(1)	(2)	(3)	(4)	(5)	(6)
Sungai Boh	0	0	0	0	-
Kayan Selatan	0	0	0	0	-
Kayan Hulu	0	5	0	0	-
Kayan Hilir	0	6	0	0	-
Pujungan	0	18	0	0	-
Bahau Hulu	0	0	0	0	-
Sungai Tubu	0	0	0	0	-
Malinau Selatan Hulu	0	0	0	0	-
Malinau Selatan	0	38	10	0	-
Malinau Selatan Hilir	0	4	20	0	-
Mentarang	0	20	15	1	-
Mentarang Hulu	1	25	80	0	-
Malinau Utara	1	30	160	1	-
Malinau Barat	0	25	100	0	-
Malinau Kota	0	0	0	0	-
Jumlah 2014	2,00	171,00	385,00	1,20	-
2013	1,50	518,00	822,00	1,20	-
2012	1,50	670,00	802,00	3,00	-
2011	6,00	687,00	742,00	2,50	-
2010	6,00	687,00	742,00	2,50	-

LanjutanTabel 50.

**PRODUKSI TANAMAN PERKEBUNAN
MENURUT JENIS TANAMAN DAN KECAMATAN
TAHUN 2014 (Ton)**

Kecamatan	Jarak Pagar	Kelapa Sawit	Teh	Kayu Manis	Karet
(1)	(2)	(3)	(4)	(5)	(6)
Sungai Boh	-	0	0	-	8
Kayan Selatan	-	0	0	-	0
Kayan Hulu	-	0	0	-	0
Kayan Hilir	-	0	0	-	0
Pujungan	-	0	0	-	0
Bahau Hulu	-	0	0	-	0
Sungai Tubu	-	0	0	-	0
Malinau Selatan Hulu	-	0	0	-	0
Malinau Selatan	-	732	0	-	0
Malinau Selatan Hilir	-	600	0	-	0
Mentarang	-	1.920	0	-	6
Mentarang Hulu	-	1.452	0	-	8
Malinau Utara	-	3.876	0	-	2
Malinau Barat	-	528	0	-	2
Malinau Kota	-	0	0	-	0
Jumlah 2014	-	9.108,00	0,00	-	26,00
2013	-	-	-	-	-
2012	-	-	-	-	-
2011	-	-	-	20,00	-
2010	-	-	-	20,00	-

Tabel 51

**POPULASI TERNAK MENURUT KECAMATAN DAN JENIS TERNAK
DI KABUPATEN MALINAU
TAHUN 2014 (Ekor)**

Kecamatan	Sapi Perah	Sapi Potong	Kerbau	Kuda	Kambing	Domba	Babi
(1)	(2)	(3)	(4)	(5)	(6)	(7)	(8)
Sungai Boh	0	54	0	0	0	0	936
Kayan Selatan	0	0	0	0	0	0	881
Kayan Hulu	0	2	0	0	0	0	1.268
Kayan Hilir	0	0	0	0	0	0	1.172
Pujungan	0	0	0	0	0	0	796
Bahau Hulu	0	0	0	0	0	0	530
Sungai Tubu	0	0	0	0	0	0	168
Malinau Selatan Hulu	0	47	0	0	0	0	185
Malinau Selatan	0	78	0	0	38	0	618
Malinau Selatan Hilir	0	163	0	0	23	0	348
Mentarang	0	155	56	0	53	0	845
Mentarang Hulu	0	0	49	0	0	0	192
Malinau Utara	0	381	6	0	178	0	1.361
Malinau Barat	0	304	0	0	132	0	1.203
Malinau Kota	0	733	8	0	259	0	778
Kab. Malinau 2014	0	1.917	119	0	683	0	11.281
2013	0	2.287	172	0	773	0	12.082
2012	0	1.814	122	0	668	0	13.075
2011	0	1.574	121	0	603	0	12.311
2010	0	1.548	89	0	459	0	11.946

Tabel 52

**BANYAKNYA TERNAK BIBIT YANG MASUK MENURUT JENISNYA
DI KABUPATEN MALINAU
TAHUN 2011-2014 (Ekor)**

Tahun	Sapi	Kerbau	Kambing	Domba	Babi
(1)	(2)	(3)	(4)	(5)	(6)
2011	340	64	49	-	32
2012	425	34	53	-	230
2013	570	104	236	-	650
2014	397	-	65	-	480

Tabel 53**BANYAKNYA TERNAK POTONG YANG MASUK MENURUT JENISNYA
DI KABUPATEN MALINAU
TAHUN 2012-2014 (Ekor)**

Tahun	Sapi	Kerbau	Kambing	Domba	Babi
(1)	(2)	(3)	(4)	(5)	(6)
2012	482	-	281	-	225
2013	400	104	173	-	95
2014	258	-	35	-	170

Tabel 54**JUMLAH TERNAK YANG DIPOTONG DI LUAR RUMAH POTONG HEWAN
MENURUT JENIS TERNAK DI KABUPATEN MALINAU
TAHUN 2010-2014 (Ekor)**

Tahun	Sapi	Kerbau	Kambing	Domba	Babi
(1)	(2)	(3)	(4)	(5)	(6)
2010	438	-	129	-	1.460
2011	475	-	100	-	1.750
2012	558	20	225	-	2.430
2013	462	64	240	-	2.189
2014	281	6	100	-	2.038

Tabel 55**PRODUKSI DAGING TERNAK MENURUT JENIS TERNAK
DI KABUPATEN MALINAU
TAHUN 2009-2014 (Ton)**

Tahun	Sapi	Kerbau	Kambing	Domba	Babi
(1)	(2)	(3)	(4)	(5)	(6)
2009	69,35	-	1,263	-	8,517
2010	85,69	-	1,613	-	11,946
2011	-	-	-	-	12,211
2012	90,42	-	1,755	-	13,075
2013	90,87	-	1,763	-	13,140
2014	44,392	-	1,350	-	13,063

Tabel 56

**POPULASI UNGGAS MENURUT KECAMATAN DAN JENIS UNGGAS
DI KABUPATEN MALINAU
TAHUN 2014 (Ekor)**

Kecamatan	Ayam Kampung		Ayam Ras		Itik	
	Jantan	Betina	Petelor	Pedaging	Jantan	Betina
(1)	(2)	(3)	(4)	(5)	(6)	(7)
Sungai Boh	2.380	5.102	0	0	379	570
Kayan Selatan	1.054	2.338	0	0	279	418
Kayan Hulu	4.293	6.685	0	0	392	587
Kayan Hilir	1.592	3.290	0	0	291	436
Pujungan	3.188	4.260	0	0	332	498
Bahau Hulu	553	1.275	0	0	291	436
Sungai Tubu	115	350	0	0	249	374
Malinau Selatan Hulu	1.998	2.423	0	0	282	423
Malinau Selatan	3.312	4.191	0	22.000	492	739
Malinau Selatan Hilir	1.461	2.254	0	3.200	287	431
Mentarang	4.675	7.946	0	12.400	564	845
Mentarang Hulu	568	1.740	0	0	351	523
Malinau Utara	5.012	11.350	0	44.000	522	783
Malinau Barat	4.893	8.038	0	14.000	493	740
Malinau Kota	7.008	11.020	0	30.000	559	838
Kab. Malinau 2014	42.102	72.262	0	125.600	5.763	8.641
2013	45.821	73.973	0	245.465	5.989	15.602
2012	69.741	68.175	0	229.747	11.121	5.013
2011	50.876	77.374	700	229.747	4.585	11.729
2010	50.436	76.602	0	196.300	4.522	11.506

Tabel 57

**PRODUKSI TELUR MENURUT JENIS UNGGAS DAN KECAMATAN
DI KABUPATEN MALINAU
TAHUN 2014 (Ton)**

Kecamatan	Ayam Petelur	Ayam Kampung	I t i k
(1)	(2)	(3)	(4)
Sungai Boh	0	3,510	3,080
Kayan Selatan	0	2,260	2,360
Kayan Hulu	0	4,590	3,180
Kayan Hilir	0	1,610	2,260
Pujungan	0	2,930	2,690
Bahau Hulu	0	0,870	2,360
Sungai Tubu	0	1,190	2,030
Malinau Selatan Hulu	0	7,810	4,240
Malinau Selatan	0	2,880	4,000
Malinau Selatan Hilir	0	5,530	4,010
Mentarang	0	5,470	4,580
Mentarang Hulu	0	1,190	2,830
Malinau Utara	0	1,550	2,340
Malinau Barat	0	1,670	2,290
Malinau Kota	0	7,580	4,540
Kab. Malinau 2014	0	50,640	46,790
2013	0	64,551	98,646
2012	0	60,635	89,738
2011	0	62,344	98,458
2010	0	45,20	87,56

Tabel 58

**BANYAKNYA RUMAH TANGA PERIKANAN
MENURUT SUBSEKTOR PERIKANAN DI KABUPATEN MALINAU
TAHUN 2014**

Kecamatan	Perikanan Darat				Jumlah
	Perairan Umum	Tambak	Kolam	Karamba	
(1)	(2)	(3)	(4)	(5)	(6)
Sungai Boh	20	0	33	0	53
Kayan Selatan	18	0	22	0	40
Kayan Hulu	22	0	23	0	45
Kayan Hilir	26	0	20	0	46
Pujungan	24	0	22	0	46
Bahau Hulu	22	0	29	0	51
Sungai Tubu	65	0	0	0	65
Malinau Selatan Hulu	22	0	0	0	22
Malinau Selatan	75	0	201	0	276
Malinau Selatan Hilir	30	0	46	0	76
Mentarang	78	0	214	0	292
Mentarang Hulu	17	0	25	0	42
Malinau Utara	70	0	466	0	536
Malinau Barat	82	0	205	0	287
Malinau Kota	40	0	334	0	374
Kab. Malinau 2014	611	0	1.640	0	2.251
2013	775	0	2.082	0	2.857
2012	791	0	2.113	0	2.904
2011	791	0	2.133	0	2.924
2010	791	0	2.033	0	2.824

Tabel 59

**PRODUKSI PERIKANAN MENURUT SUBSEKTOR PERIKANAN
DI KABUPATEN MALINAU
TAHUN 2014 (Ton)**

Kecamatan	Perikanan Darat				Jumlah
	Perairan Umum	Tambak	Kolam	Karamba	
(1)	(2)	(3)	(4)	(5)	(6)
Sungai Boh	21,53	0	0,4	0	21,93
Kayan Selatan	20,02	0	0,4	0	20,42
Kayan Hulu	20,73	0	0,08	0	20,81
Kayan Hilir	21,03	0	0,2	0	21,23
Pujungan	19,68	0	0,08	0	19,76
Bahau Hulu	19	0	0,15	0	19,15
Sungai Tubu	16,64	0	0	0	16,64
Malinau Selatan Hulu	17,59	0	0	0	17,59
Malinau Selatan	24,26	0	4,21	0	28,47
Malinau Selatan Hilir	18,74	0	0,2	0	18,94
Mentarang	20,84	0	9,4	0	30,24
Mentarang Hulu	20,31	0	0,8	0	21,11
Malinau Utara	27,38	0	384,8	0	412,18
Malinau Barat	21,46	0	13,4	0	34,86
Malinau Kota	30,4	0	38,2	0	68,6
Kab. Malinau 2014	319,61	0	452,32	0	771,93
2013	330,00	0	445,88	0	775,88
2012	317,92	0	439,69	0	757,61
2011	347,60	0	222,97	0	570,57
2010	200,28	0	127,18	0	327,46

Tabel 60

**PERSENTASE PENDUDUK BERUMUR 15 TAHUN KEATAS
YANG BEKERJA MENURUT LAPANGAN USAHA
TAHUN 2011 - 2014
(Persen)**

Lapangan Usaha	2011	2012	2013	2014
(1)	(2)	(3)	(4)	(5)
<i>Agriculture</i>	46,52	39,11	53,47	51,63
<i>Manufacture</i>	12,58	10,17	24,41	12,79
<i>Services</i>	40,91	50,72	22,12	35,58
Jumlah	100,00	100,00	100,00	100,00

DATA

MENCERDASKAN BANGSA



**BADAN PUSAT STATISTIK
KABUPATEN MALINAU**

Jalan Pusat Pemerintahan, Malinau 77554

Telepon : 0553-2022087

Fax : 0553-2022501

Website : malinaukab.bps.go.id

Email : bps6406@bps.go.id

SE 2016 **SENSUS
EKONOMI**

PELOPOR DATA STATISTIK

TERPERCAYA UNTUK SEMUA