

KECAMATAN PARINGIN DALAM ANGKA

Paringin Subdistrict in Figures

2018

balangankab.bps.go.id



KECAMATAN PARINGIN DALAM ANGKA

Paringin Subdistrict in Figures

2018



**Kecamatan Paringin Dalam Angka
Paringin Subdistrict in Figures
2018**

No. Publikasi/Publication Number: 63110.1807

Katalog/Catalog: 1102001.6311040

ISBN : 978-602-71036-6-5

Ukuran Buku/Book Size: 16,5 cm x 21,5 cm

Jumlah Halaman/Number of Pages: x + 45 halaman /pages

Naskah/Manuscript:

Badan Pusat Statistik Kabupaten Balangan

BPS-Statistics of Balangan Regency

Gambar Kover oleh/Cover Designed by:

Badan Pusat Statistik Kabupaten Balangan

BPS-Statistics of Balangan Regency

Diterbitkan oleh/Published by:

© BPS Kabupaten Balangan/*BPS-Statistics of Balangan Regency*

Dicetak oleh/Printed by:

CV.Karya Bintang Musim

Dilarang mengumumkan, mendistribusikan, mengomunikasikan, dan/atau menggandakan sebagian atau seluruh isi buku ini untuk tujuan komersial tanpa izin tertulis dari Badan Pusat Statistik

Prohibited to announce, distribute, communicate, and/or copy part or all of this book for commercial purpose without permission from BPS-Statistics Indonesia

**KECAMATAN PARINGIN
DALAM PETA KABUPATEN BALANGAN
(*Paringin on the Balangan Map*)**

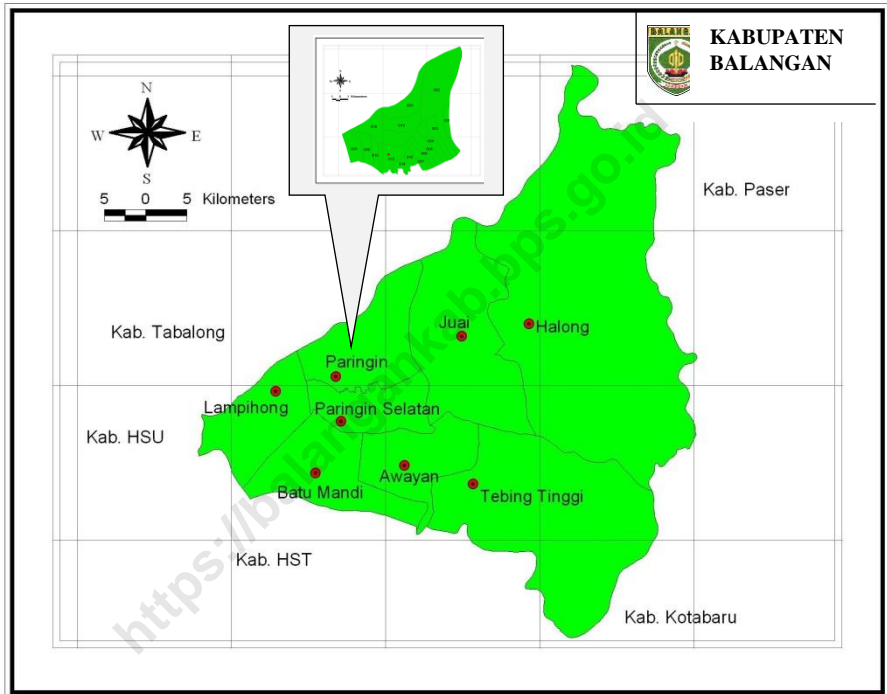

PETA WILAYAH KECAMATAN PARINGIN (Map of Paringin)

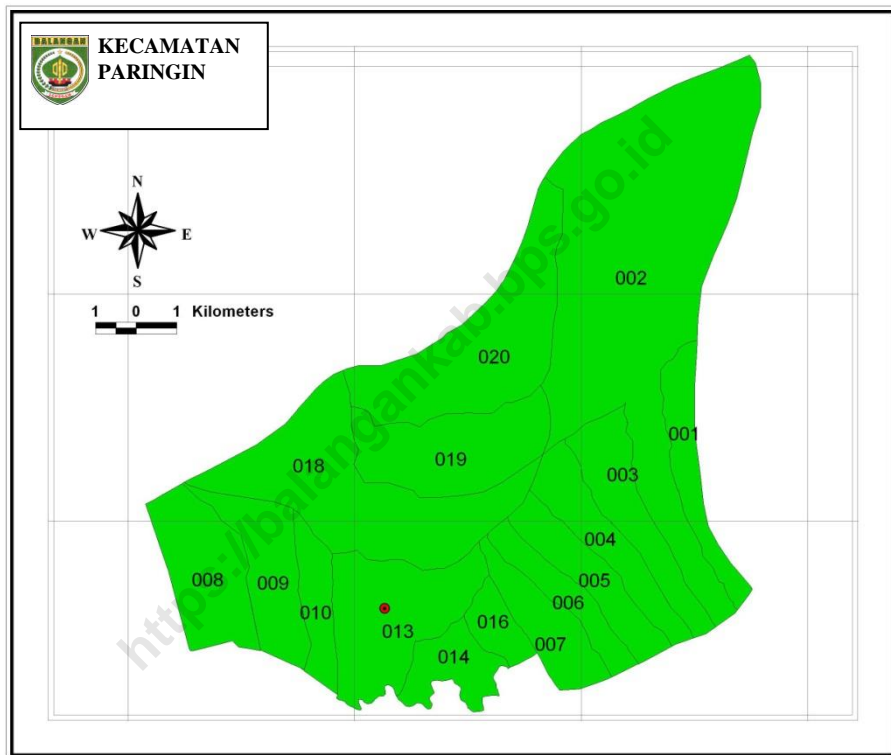

- | | | | |
|--------------|------------------|--------------------|-------------------|
| 001.Lamida | 005.Mangkayahu | 009.Kalahiang | 016.Balida |
| 002.Lok Batu | 006.Balang | 010.Layap | 018.Lasung Batu |
| 003.Babayau | 007.Murung Ilung | 013.Paringin Kota | 019.Sungai Katapi |
| 004.Paran | 008.Hujan Mas | 014.Paringin Timur | 020.Dahai |



KATA PENGANTAR

Kecamatan Paringin Dalam Angka 2018 merupakan publikasi tahunan yang diterbitkan oleh BPS Kabupaten Balangan. Disadari bahwa publikasi ini belum sepenuhnya memenuhi harapan pihak pemakai data khususnya para perencana, namun diharapkan dapat membantu melengkapi penyusunan rencana pembangunan di Kabupaten Balangan.

Publikasi ini dapat terwujud berkat kerja sama dan bantuan dari berbagai pihak baik instansi pemerintah maupun swasta. Kepada semua pihak yang telah memberikan bantuan disampaikan penghargaan dan terima kasih yang sebesar –besarnya.

Walaupun publikasi ini telah disiapkan sebaik-baiknya, namun disadari masih ada kekurangan dan kesalahan yang terjadi. Untuk perbaikan publikasi ini, tanggapan dan saran yang bersifat konstruktif dari para pemakai sangat diharapkan.

Paringin, September 2018

Kepala BPS

Kabupaten Balangan

Muhammad Dawam, S.Sos



PREFACE

Paringin Subdistrict in Figures 2018 is an annual publication written by Statistics of Balangan Regency. Honestly, this publication has not perfect yet and has not filled the user's hope, especially for the planners yet, but hopefully it can help to equip compilation of development planning in this new regency.

This comprehensive publication has been made possible with the assistance and contribution from several governmental institutions and private organizations. To all parties who have been involved in the preparation of this publication, I would like to express my sincerest appreciation and gratitude.

Comments and constructive suggestions for the improvement of this publication are always welcome.

Paringin, September 2018

Chief Statistician of

Balangan Regency

Muhammad Dawam, S.Sos

STRUKTUR ORGANISASI BPS KABUPATEN BALANGAN
ORGANIZATIONAL STRUCTURE OF BPS-STATISTICS OF BALANGAN

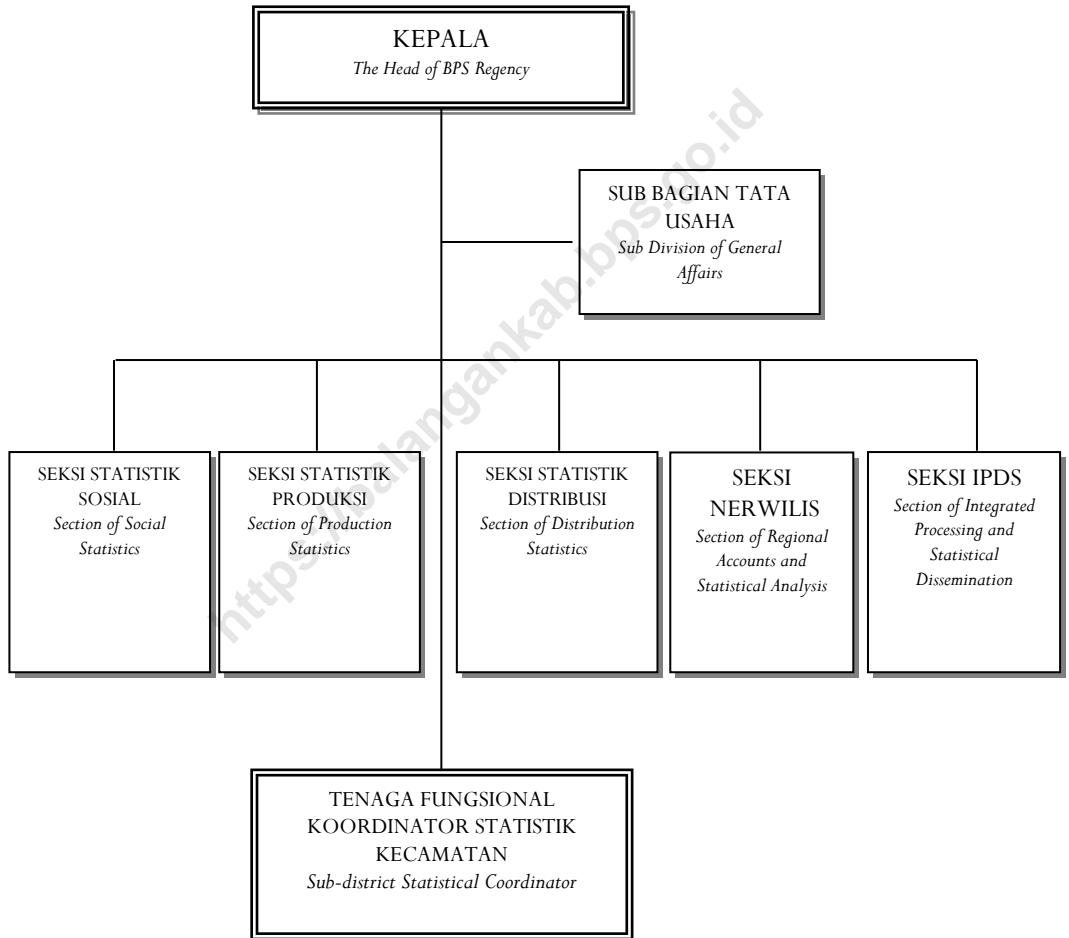

DAFTAR ISI TABLE OF CONTENT

Halaman/Page

Kecamatan Paringin dalam Peta Kabupaten Balangan	iii
<i>Paringin on the Balangan Map</i>	iii
Peta Wilayah Kecamatan Paringin/ <i>Map of Paringin</i>	iv
Kata Pengantar/ <i>Foreword</i>	v
Struktur Organisasi BPS Kabupaten Balangan.....	vii
<i>Organizational Structure of BPS-Statistics of Balangan</i>	vii
Daftar Isi/ <i>Table of Content</i>	viii
Penjelasan Umum/ <i>General Explanation</i>	ix
LETAK GEOGRAFIS/ <i>GEOGRAPHICAL LOCATION</i>	1
RINGKASAN EKSEKUTIF/ <i>EXECUTIVE SUMMARY</i>	2
BAB I. GEOGRAFI/ <i>GEOGRAPHY</i>	9
BAB II. PEMERINTAHAN/ <i>GOVERNMENT</i>	13
BAB III. PENDUDUK/ <i>POPULATION</i>	15
BAB IV. SOSIAL/ <i>SOCIAL</i>	
4.1. Pendidikan/ <i>Education</i>	19
4.2. Kesehatan dan Keluarga Berencana/ <i>Health and Family Planning</i>	23
4.3. Agama/ <i>Religion</i>	31
BAB V. PERTANIAN/ <i>AGRICULTURE</i>	
5.1. Tanaman Bahan Makanan/ <i>Food Crops</i>	33
5.2. Tanaman Perkebunan/ <i>Plantation crops</i>	39
5.3. Peternakan/ <i>Farms</i>	40
5.4. Perikanan/ <i>Fishery</i>	41
BAB VI. KOPERASI DAN AIR MINUM	
<i>COOPERATION AND SANITARY WATER</i>	
6.1. Koperasi/ <i>Cooperation</i>	43
6.2. Air Minum/ <i>Sanitary Water</i>	44
BAB VII. PERHUBUNGAN/ <i>TRANSPORTATION</i>	46
BAB VIII. PENDAPATAN DAERAH/ <i>REGIONAL REVENUE</i>	47

PENJELASAN UMUM GENERAL EXPLANATION

1. **Penduduk** adalah semua orang yang berdomisili di wilayah geografis RI selama 6 bulan atau lebih dan atau mereka yang berdomisili kurang dari 6 bulan tetapi bertujuan menetap.
 2. **Kepadatan penduduk** adalah banyaknya penduduk per km².
 3. **Rasio Jenis Kelamin** adalah perbandingan antara banyaknya penduduk laki-laki dengan banyaknya penduduk perempuan pada suatu daerah dalam waktu tertentu. Biasanya dinyatakan dengan banyaknya penduduk laki-laki untuk 100 penduduk perempuan.
 4. **Rumah Tangga** adalah seseorang atau sekelompok orang yang mendiami sebagian atau seluruh bangunan fisik/sensus, dan biasanya tinggal bersama atau makan dari satu dapur. Yang dimaksud makan dari satu dapur adalah jika pengurusan kebutuhan sehari-harinya dikelola bersama-sama menjadi satu.
1. **People** shall be all persons domiciled in the geographical area of the Republic of Indonesia for 6 months or more and or those domiciled for less than 6 months but with a permanent purpose.
 2. **Population density** is the number of people per km².
 3. **Sex ratio** is the ratio between the numbers of male population with the number of female population in an area within a certain time. Usually expressed by the number of male population for 100 female population.
 4. **Household** is a person or group of people who inhabit part or all of physical building / census, and usually live together or eat from one kitchen. What is meant by eating from one kitchen is if the maintenance of daily needs is managed together into one.

5. **Luas Desa** mencakup seluruh wilayah desa/kelurahan baik yang dihuni penduduk maupun tidak. Termasuk di sini adalah tanah kering, sawah, pegunungan, rawa, kali, tanah bangunan, dan sebagainya. Pencatatan dilakukan dalam kilometer persegi dua angka dibelakang koma.
 6. **Padi sawah** adalah padi yang ditanam di lahan sawah. Padi ladang adalah padi yang ditanam di tegalan/kebun/ladang atau huma.
 7. **Perkebunan rakyat** adalah usaha perkebunan di luar batasan perkebunan besar. Perkebunan besar adalah usaha perkebunan yang dilakukan oleh badan usaha atau badan hukum di atas tanah negara yang mendapat izin usaha dari instansi yang berwenang.
 8. **Jalan** adalah jalan dalam bentuk apapun yang terbuka untuk lalu lintas kendaraan umum.
5. **Area of the Village** covers all areas of villages / kelurahan whether inhabited or not. Included here are dry land, rice fields, mountains, swamps, times, building land, and so on. Recording is done in square kilometers two digits behind the comma.
 6. **Paddy rice** is a rice planted in paddy fields. Paddy fields are rice grown in moor / garden / fields or huma.
 7. **Smallholder plantations** are plantations outside the boundaries of large estates. Large plantations are plantation business conducted by a business entity or legal entity on state land which is licensed by a competent authority.
 8. **Roads** are roads of any kind open to public transport traffic.

LETAK GEOGRAFIS GEOGRAPHICAL LOCATION

Kecamatan Paringin terletak pada Koordinat $02^{\circ}01'37''$ sampai dengan $02^{\circ}35'58''$ Lintang Selatan dan pada $114^{\circ}50'24''$ sampai dengan $115^{\circ}50'24''$ Bujur Timur.

Paringin is located between $02^{\circ}01'37''$ and $02^{\circ}35'58''$ South Latitude, and from $114^{\circ}50'24''$ to $115^{\circ}50'24''$ East Longitude.

Batas Wilayah/The Borders of Paringin:

- Sebelah Utara/*To the North*: Kabupaten Tabalong;
- Sebelah Timur/*To the East*: Kecamatan Juai;
- Sebelah Selatan/*To the South*: Kecamatan Paringin Selatan;
- Sebelah Barat/*To the West*: Kecamatan Lampihong.

RINGKASAN EKSEKUTIF EXECUTIVE SUMMARY



Keadaan Geografis

Kecamatan Paringin berbatasan dengan Kabupaten Tabalong (sebelah utara), sebelah Timur Kecamatan Juai, sebelah Selatan berbatasan dengan Kecamatan Paringin Selatan, dan sebelah Barat berbatasan dengan Kecamatan Lampihong.

Secara geografis, Kecamatan Paringin terletak pada lingkup koordinat $2^{\circ}20'59.14''$ sampai dengan $2^{\circ}11'36'02''$ Lintang Selatan dan $115^{\circ}23'38.60''$ sampai dengan $115^{\circ}33'1,81''$ Bujur Timur. Wilayah Kecamatan Paringin seluas $100,04 \text{ km}^2$ atau 5,33 persen dari luas wilayah Balangan.

Geographic State

Paringin Sub-district is adjacent to Tabalong regency (north), to east is Juai subdistrict, Southern bordering with Paringin Selatan subdistrict, and Lampihong subdistrict in the west.

Geographically, Paringin Subdistrict lies in the coordinate of $2^{\circ}20'59.14''$ up to $2^{\circ}11'36'02''$ South Latitude and $115^{\circ}23'38.60''$ up to $115^{\circ}33'1,81''$ East Longitude. Paringin Subdistrict area is 100.04 km^2 or 5.33 percent of Balangan's area.

Gambar/Figure 1
Persentase Luas Wilayah Balangan Menurut Kecamatan
Percentage of Balangan Area by District, 2016

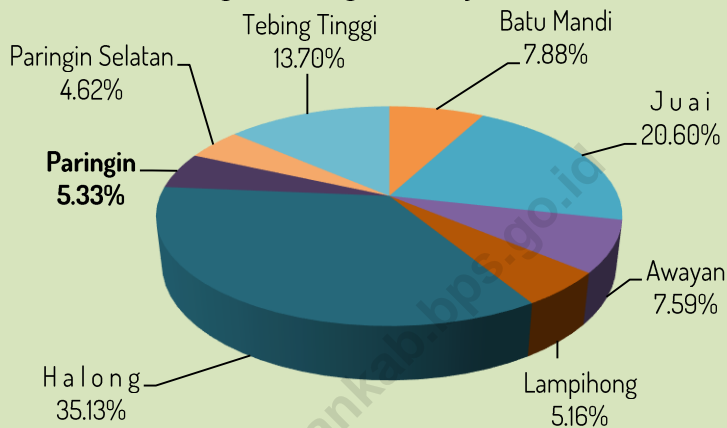

Tata Guna Tanah

Luas wilayah Kecamatan Paringin menurut kelas lereng/kemiringan dibagi dalam empat kelompok kemiringan. Kemiringan 0-2% seluas 12.654 Ha, 2-8 % seluas 3.380 Ha, 8-15 % seluas 1.200 Ha, dan 15-25% seluas 1.450 Ha. Luas wilayah Kecamatan Paringin menurut kelas ketinggian dari permukaan laut terbagi dalam dua kelompok, yaitu 7-25 M seluas 7.384 Ha, dan 25-100 M seluas 11.300 Ha.

Land Uses

The width of Paringin Subdistrict according to the slope class is divided into four slope groups. 0-2% slope of 12,654 Ha, 2-8% of 3,380 Ha, 8-15% of 1,200 Ha and 15-25% of 1,450 Ha. The area of Paringin subdistrict according to the height class of sea level is divided into two groups, 7-25 M of 7,384 Ha and 25-100 M of 11,300 Ha.

Grafik/ Figure 2
Luas Wilayah Menurut Kelas Lereng/Kemiringan(Ha)
The Total Area of District by Slope Class (ha)

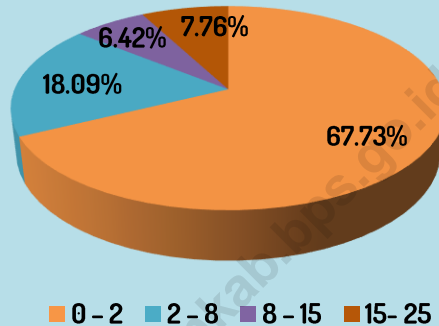

Rainfall

Curah Hujan

Curah hujan di suatu tempat antara lain dipengaruhi oleh keadaan iklim dan perputaran arus udara. Oleh karena itu, jumlah curah hujan beragam menurut bulan dan letak stasiun pengamat. Di kecamatan Paringin, berdasarkan Stasiun Pengamatan Paringin Selatan, rata-rata curah hujan selama tahun 2017 berkisar antara 68,3 mm (Sept) sampai 492,7 mm (November) per hari. Dimana jumlah hari hujan setiap bulannya bekisar antara 10 -26 hari hujan.

Rainfall in one place, among others, is affected by the climate and the rotation of the air currents. Therefore, the amount of rainfall varies according to the month and the location of the observer station. In Paringin subdistrict, based on the Paringin Selatan Observation Station, the average rainfall during 2017 ranges from 68,3 mm (sept) to 492,7 mm (November) per day. Where the number of rainy days each month ranges between 10 -26 rainy days.

Grafik /Figure 3
Jumlah Curah Hujan Perbulan Stasiun Pengamatan Paringin Selatan/
Number of Rainfalls on Paringin Selatan Station, 2017

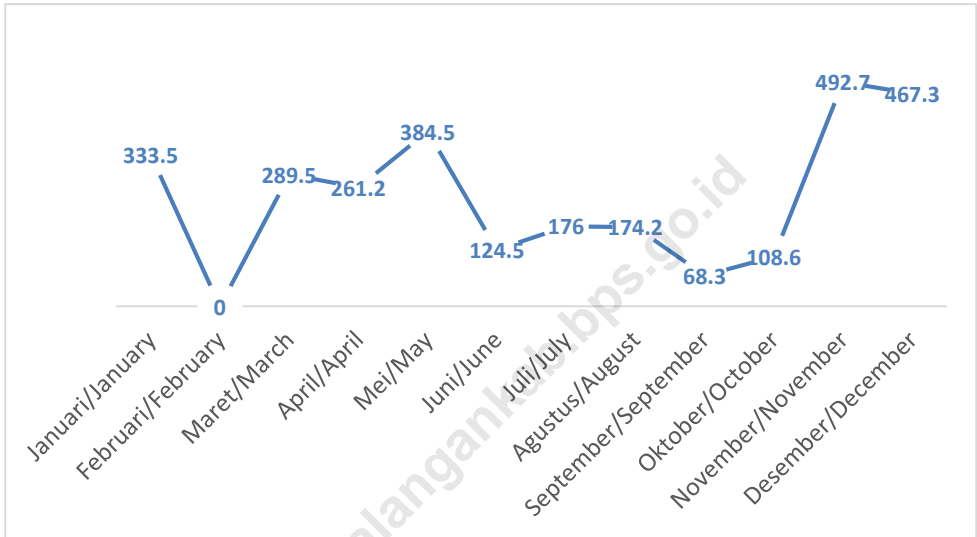

Administrasi

Kecamatan Paringin terdiri dari 14 desa dan 2 kelurahan. Daerah yang paling luas adalah desa Lok Batung mencapai 14,55 persen atau 14,55 km², dan desa yang mempunyai luas terkecil yaitu desa Balang luasnya hanya 3,20 persen atau 3,20 km².

Administration

Kecamatan Paringin consists of 14 rural villages and 2 urban villages. The most widespread area is Lok Batung village reaching 14.55 percent or 14.55 km², and the village which has the smallest area is Balang village which only 3.20 percent or 3.20 km².

Penduduk

Berdasarkan proyeksi penduduk, jumlah penduduk Kecamatan Paringin pada tahun 2017 adalah 19.093 orang, mencakup sebanyak 9.646 laki-laki dan 9.447 perempuan yang ada di 16 kelurahan/desa. Jumlah penduduk 2017 mengalami pertumbuhan sebesar 1,53 persen dibanding tahun sebelumnya. Penduduk terbesar berada pada kelurahan Paringin Kota (4.734 jiwa) dan jumlah penduduk paling sedikit berada pada Desa Balang (381 jiwa)

a. Kepadatan Penduduk

Paringin merupakan salah satu kecamatan dengan luas terkecil di Balangan. Dengan luas wilayah 100,04 km² atau hanya sekitar 5,33 persen dari luas wilayah Balangan, Kecamatan Paringin memiliki kepadatan penduduk (*population density*) 190 jiwa per km². Sebagai ibukota Kabupaten Balangan, Paringin merupakan kecamatan terpadat di Balangan.

b. Rasio Jenis Kelamin

Rasio Jenis Kelamin adalah perbandingan banyaknya penduduk laki-laki dengan banyak penduduk perempuan di suatu daerah dalam kurun waktu tertentu. Pada tahun 2017 rasio jenis kelamin (*sex ratio*) penduduk Paringin adalah 102. Hal ini berarti jumlah penduduk laki-laki 2 persen lebih besar dari jumlah penduduk perempuan.

Population

Based on the projection of the population, the population of Paringin subdistrict in 2017 is 19,093 people, covering as many as 9,646 men and 9,447 women in 16 urban villages. The population of 2015 grew by 1.53 percent compared to the previous year. The largest population is in Paringin Kota urban village (4,734 people) and the least population is in Balang Village (381 people)

a. Population density

*Paringin is one of the smallest subdistricts in Balangan. With an area of 100.04 km² or only about 5.33 percent of the total area of Balangan, Paringin Subdistrict has population density (*population density*) 190 people per km². As the capital of Balangan Regency, Paringin is the densest subdistrict in Balangan.*

b. Sex Ratio

Gender Ratio is the ratio of the number of male population with many female population in an area within a certain period of time. By 2017 the sex ratio of the population of Paringin is 102. This means the male population is 2 percent larger than the female population.

Grafik/Figure 4
Rasio Jenis Kelamin menurut Desa/
Sex Ratio by Village, 2017

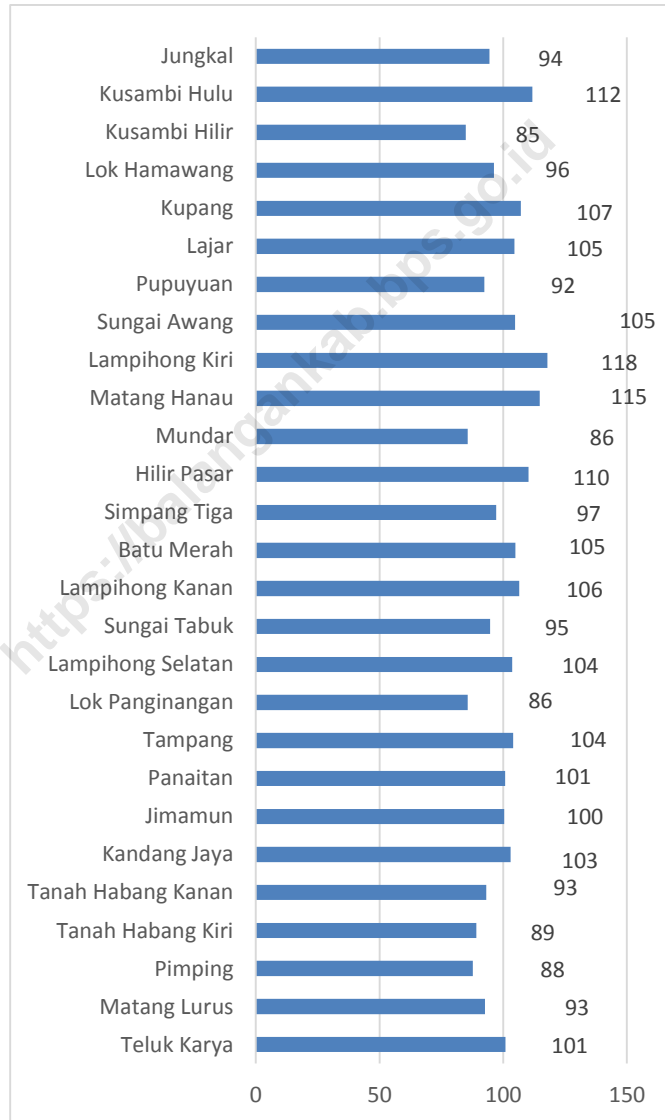

Grafik/Figure 5
Jumlah Penduduk Menurut Desa/
Population by Village, 2017

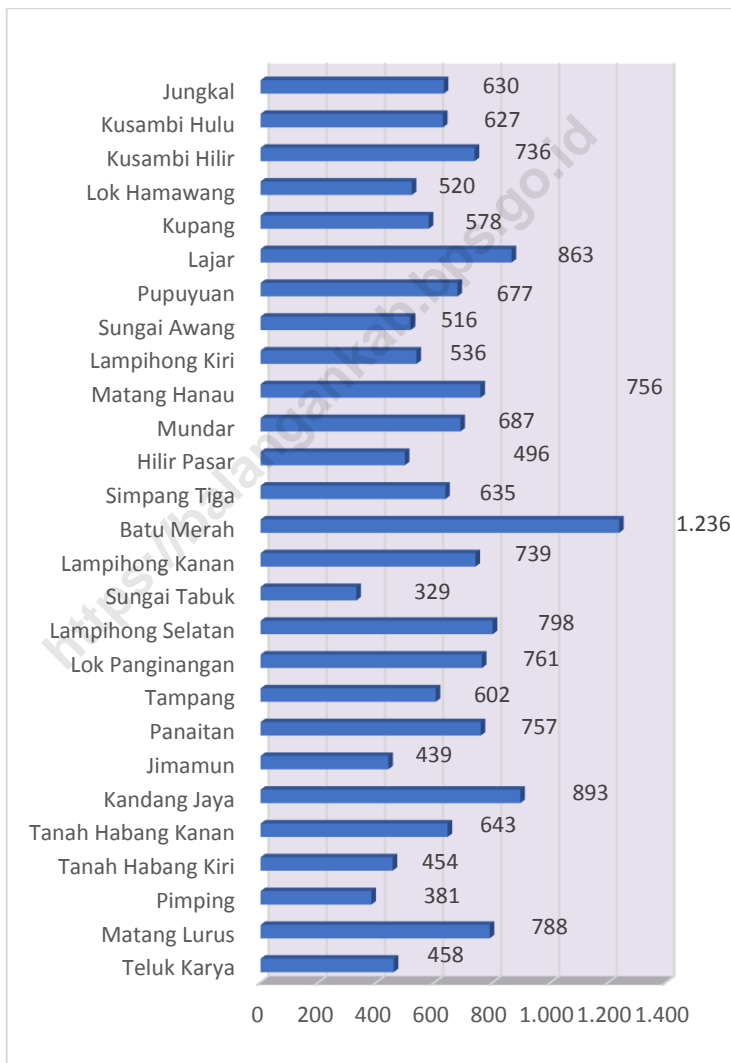

TABEL/TABLE I.1
LUAS WILAYAH TIAP DESA
The Total Area of Paringin by Village

Desa Village	Luas Daerah (Km ²) Area (Sq Km)	Persentase dari Luas Kecamatan Percentage
(1)	(2)	(3)
01. Lamida	5,95	5,95
02. Lok Batung	14,55	14,55
03. Babayau	3,80	3,80
04. Paran	3,60	3,60
05. Mangkayahu	3,25	3,25
06. Balang	3,20	3,20
07. Murung Ilung	6,30	6,30
08. Hujan Mas	6,70	6,70
09. Kalahiang	4,70	4,70
10. Layap	3,25	3,25
11. Paringin Kota	11,00	11,00
12. Paringin Timur	5,74	5,74
13. Balida	3,75	3,75
14. Lasung Batu	12,10	12,10
15. Sungai Katapi	4,85	4,85
16. Dahai	7,30	7,30
Paringin	100,04	100,00

Sumber/Source: Pemda Kabupaten Balangan, UU No.2 Tahun 2003 dan Perda Kabupaten Balangan No.23 Tahun 2006/ *Local Government of Balangan Regency, Law No.2 Year 2003 and Regional Regulation of Balangan Regency No.23 Year 2006*

TABEL/TABLE I.2
LUAS WILAYAH MENURUT KELAS LERENG/KEMIRINGAN *) (dalam Ha)
The Total Area of District by Slope Class (ha)

Kelas Lereng/Kemiringan <i>Slope Class</i> (%)	Luas Daerah (Ha) <i>Area (ha)</i>	Persentase dari Luas Kecamatan <i>Percentage</i>
(1)	(2)	(3)
0 – 2	12 654	67,73
2 – 8	3 380	18,09
8 – 15	1 200	6,42
15- 25	1 450	7,76
25 – 40	-	0,00
> 40	-	0,00
Paringin	18 684	100,00

*) Termasuk Paringin Selatan/ *Included Paringin Selatan*

Sumber/source: Kantor Pertanahan Kabupaten Balangan/ *National Land Board of Balangan Regency*

TABEL/TABLE 1.3
LUAS WILAYAH MENURUT KELAS KETINGGIAN *)
DARI PERMUKAAN LAUT (dalam Ha)
The Total Area of District by Attitude Class (ha)

Kelas Ketinggian <i>Attitude Class (M)</i>	Luas Daerah (Ha) <i>Area (ha)</i>	Persentase dari Luas Kecamatan <i>Percentage</i>
(1)	(2)	(3)
0 – 7	-	0,00
7 – 25	7384	39,52
25 – 100	11300	60,48
100 - 500	-	0,00
> 500	-	0,00
Paringin	18684	100,00

*) Termasuk Paringin Selatan/ *Included Paringin Selatan*

Sumber/source: Kantor Pertanahan Kabupaten Balangan/ *National Land Board of Balangan Regency*

TABEL/TABLE I.4
CURAH HUJAN DAN HARI HUJAN TIAP BULAN
STASIUN PENGAMATAN PARINGIN SELATAN
Monthly Rainfalls and Rain Days Based on Paringin Selatan Station
TAHUN/Year 2017

B u l a n <i>Month</i>	Jumlah Curah Hujan <i>Number of Rainfalls (mm)</i>	Jumlah Hari Hujan <i>Number of Rain days</i>	Rata-rata Curah Hujan/Hari <i>Average of Rainfall</i>
(1)	(2)	(3)	(4)
Januari/ <i>January</i>	333,5	12	10,76
Februari/ <i>February</i>	0	0	0
Maret/ <i>March</i>	289,5	20	9,34
April/ <i>April</i>	261,2	16	8,71
Mei/ <i>May</i>	384,5	18	12,20
Juni/ <i>June</i>	124,5	12	4,15
Juli/ <i>July</i>	176,0	10	5,68
Agustus/ <i>August</i>	174,2	13	5,62
September/ <i>September</i>	68,3	10	2,28
Oktober/ <i>October</i>	108,6	15	3,50
November/ <i>November</i>	492,7	19	16,42
Desember/ <i>December</i>	467,3	26	15,07
Rata-rata/Average	288,3	171	93,93

Sumber/source: Dinas Pertanian Kabupaten Balangan/ *Agriculture Service of Balangan Regency*

TABEL/TABLE II.1
NAMA-NAMA DESA MENURUT KLASIFIKASI DESA
DAN KLASIFIKASI LKMD
Village Classification
TAHUN/Year 2013*

D e s a <i>Village</i>	Klasifikasi Desa <i>Village</i> <i>Classification</i>
(1)	(2)
01. Lamida	Swakarya
02. Lok Batung	Swakarya
03. Babayau	Swakarya
04. Paran	Swakarya
05. Mangkayahu	Swakarya
06. Balang	Swakarya
07. Murung Ilung	Swakarya
08. Hujan Mas	Swakarya
09. Kalahiang	Swakarya
10. Layap	Swasembada
11. Paringin Kota	Swasembada
12. Paringin Timur	Swasembada
13. Balida	Swasembada
14. Lasung Batu	Swakarya
15. Sungai Katapi	Swasembada
16. Dahai	Swasembada

Keterangan: *data tahun 2016 belum tersedia

Caption: * 2016 data not yet available

Sumber: Dinas Pemberdayaan Masyarakat dan Desa Kabupaten Balangan/
Department of Community and Village Empowerment of Balangan Regency

TABEL/TABLE II.2
BANYAKNYA RUKUN TETANGGA DIRINCI TIAP DESA
Number of Neighbor Group by Village
TAHUN/Year 2017

Desa/Kelurahan <i>Village</i>	Rukun Tetangga (RT) <i>Neighborhood Association</i>
(1)	(2)
1. Lamida	2
2. Lok Batung	2
3. Babayau	2
4. Paran	2
5. Mangkayahu	2
6. Balang	2
7. Murung Ilung	4
8. Hujan Mas	4
9. Kalahiang	2
10. Layap	3
11. Paringin Kota	17
12. Paringin Timur	11
13. Balida	4
14. Lasung Batu	5
15. Sungai Katapi	3
16. Dahai	4
Paringin	69
2016	71

Sumber/ Source: Lurah/ Kepala Desa / Head of Village

TABEL/TABLE III.2
LUAS WILAYAH, BANYAKNYA PENDUDUK DAN KEPADATAN
PENDUDUK TIAP DESA
Total Area, Number of Population, and Population Density by Village
TAHUN/ Year 2017

Desa/Kelurahan <i>Village</i>	Luas Desa (Km ²) <i>Village</i> Area (Sq Km)	Jumlah penduduk <i>Population</i>	Kepadatan Penduduk per Km ² <i>Population</i> Density
(1)	(2)	(3)	(4)
1. Lamida	5,95	411	69
2. Lok Batung	14,55	1 080	74
3. Babayau	3,80	707	186
4. Paran	3,60	431	120
5. Mangkayahu	3,25	517	159
6. Balang	3,20	381	119
7. Murung Ilung	6,30	598	95
8. Hujan Mas	6,70	755	113
9. Kalahiang	4,70	605	90
10. Layap	3,25	610	188
11. Paringin Kota	11,00	4 734	430
12. Paringin Timur	5,74	4 307	750
13. Balida	3,75	898	239
14. Lasung Batu	12,10	1 166	964
15. Sungai Katapi	4,85	882	182
16. Dahai	7,30	1 011	138
Paringin	100,04	19 093	190

Sumber/ Source: Proyeksi Penduduk/ *Population Projection*

TABEL/TABLE III.3
BANYAKNYA PENDUDUK MENURUT JENIS KELAMIN DIRINCI TIAP DESA
Number of Population by Village and Sex
TAHUN/ Year 2017

	Desa/Kelurahan <i>Village</i>	Laki-laki <i>Male</i>	Perempuan <i>Female</i>	Jumlah <i>Total</i>	Rasio Jenis Kelamin <i>Sex Ratio</i>
	(1)	(2)	(3)	(4)	(5)
1.	Lamida	198	213	411	93
2.	Lok Batung	564	516	1 080	109
3.	Babayau	372	335	707	111
4.	Paran	212	219	431	97
5.	Mangkayahu	248	269	517	92
6.	Balang	187	194	381	96
7.	Murung Ilung	284	314	598	90
8.	Hujan Mas	355	400	755	89
9.	Kalahiang	304	301	605	101
10.	Layap	313	297	610	105
11.	Paringin Kota	2 433	2 301	4 734	106
12.	Paringin Timur	2 188	2 119	4 307	103
13.	Balida	448	450	898	100
14.	Lasung Batu	587	579	1 166	101
15.	Sungai Katapi	425	457	882	93
16.	Dahai	528	438	1 011	109
	Paringin	9 646	9 447	19 093	102

Sumber/ Source: Proyeksi Penduduk/ *Population Projection*

TABEL/TABLE III.4
JUMLAH PENDUDUK MENURUT KEWARNEGARAAN TIAP DESA
Number of Population by Status of Citizens
TAHUN/Year 2017

Desa/Kelurahan <i>Village</i>	Warga Negara Indonesia <i>Indonesian</i>	Warga Negara Asing <i>Foregners</i>	Jumlah Penduduk (orang) <i>Number of Population</i>
(1)	(2)	(3)	(4)
1. Lamida	411	-	411
2. Lok Batung	1 080	-	1 080
3. Babayau	707	-	707
4. Paran	431	-	431
5. Mangkayahu	517	-	517
6. Balang	381	-	381
7. Murung Ilung	598	-	598
8. Hujan Mas	755	-	755
9. Kalahiang	605	-	605
10. Layap	610	-	610
11. Paringin Kota	4 734	-	4 734
12. Paringin Timur	4 307	-	4 307
13. Balida	898	-	898
14. Lasung Batu	1 166	-	1 166
15. Sungai Katapi	882	-	882
16. Dahai	1 011	-	1 011
P a r i n g i n	19 093	-	19 093

Sumber/ Source: Proyeksi Penduduk/ *Population Projection*

TABEL/TABLE IV.1.1
BANYAKNYA SEKOLAH, GURU, DAN MURID
TAMAN KANAK-KANAK NEGERI DAN SWASTA DIRINCI TIAP DESA
Number of State Kindergarten Schools, Teachers, and Pupils
TAHUN/Year 2017

	Desa <i>Village</i>	Banyaknya/Number of		
		Sekolah <i>Schools</i>	Guru <i>Teachers</i>	Murid <i>Pupils</i>
	(1)	(2)	(3)	(4)
1.	Lamida	1	4	20
2.	Lok Batung	-	-	-
3.	Babayau	2	6	67
4.	Paran	-	-	-
5.	Mangkayahu	1	4	25
6.	Balang	1	2	21
7.	Murung Ilung	1	3	36
8.	Hujan Mas	1	2	18
9.	Kalahiang	1	1	20
10.	Layap	1	2	18
11.	Paringin Kota	4	23	311
12.	Paringin Timur	3	19	184
13.	Balida	1	3	23
14.	Lasung Batu	1	5	56
15.	Sungai Katapi	1	3	56
16.	Dahai	1	3	26
	Jumlah/ Total	20	83	874
	2016	19	80	845

Sumber/ Source: UPT Dinas Pendidikan Kecamatan Paringin/ *Technical Implementation Unit Education Service of Paringin Subdistrict*

TABEL/TABLE IV.1.2
BANYAKNYA SEKOLAH, GURU, DAN MURID
SEKOLAH DASAR NEGERI DIRINCI TIAP DESA
Number of State Primary Schools, Teachers, and Pupils
TAHUN/Year 2017

	D e s a Village	Banyaknya/Number of		
		Sekolah Schools	Guru Teachers	Murid Pupils
	(1)	(2)	(3)	(4)
1.	Lamida	-	-	-
2.	Lok Batung	1	10	53
3.	Babayau	1	7	48
4.	Paran	-	-	-
5.	Mangkayahu	1	9	44
6.	Balang	-	-	-
7.	Murung Ilung	2	16	89
8.	Hujan Mas	2	16	91
9.	Kalahiang	1	9	61
10.	Layap	-	-	-
11.	Paringin Kota	2	33	607
12.	Paringin Timur	2	18	246
13.	Balida	1	9	91
14.	Lasung Batu	2	19	201
15.	Sungai Katapi	1	10	79
16.	Dahai	1	10	137
	Jumlah/ Total	17	266	1 747
	2016	17	213	1 766

Sumber/ Source: UPT Dinas Pendidikan Kecamatan Paringin/ Technical Implementation Unit
Education Service of Paringin Subdistrict

TABEL/TABLE IV.1.3
BANYAKNYA SEKOLAH, GURU, DAN MURID
SLTP NEGERI DAN SWASTA DIRINCI TIAP DESA
Number of State Junior High Schools, Teachers, and Pupils
TAHUN/Year 2017

Desa <i>Village</i>	Banyaknya/Number of		
	Sekolah <i>Schools</i>	Guru <i>Teachers</i>	Murid <i>Pupils</i>
(1)	(2)	(3)	(4)
01. Lamida	-	-	-
02. Lok Batung	-	-	-
03. Babayau	-	-	-
04. Paran	-	-	-
05. Mangkayahu	-	-	-
06. Balang	-	-	-
07. Murung Ilung	-	-	-
08. Hujan Mas	-	-	-
09. Kalahiang	-	-	-
10. Layap	-	-	-
11. Paringin Kota	2	25	193
12. Paringin Timur	-	-	-
13. Balida	-	-	-
14. Lasung Batu	-	-	-
15. Sungai Katapi	-	-	-
16. Dahai	1	12	59
Jumlah/ Total	3	37	267

Sumber/ Source: SLTP Kecamatan Paringin/Junior High Schools in Paringin Subdistrict

TABEL/TABLE IV.1.4
BANYAKNYA SEKOLAH, GURU, DAN MURID
SLTA NEGERI DAN SWASTA DIRINCI TIAP DESA
Number of State Senior High Schools, Teachers, and Pupils
TAHUN/Year 2017

Desa Village	Banyaknya/Number of		
	Sekolah Schools	Guru Teachers	Murid Pupils
(1)	(2)	(3)	(4)
01. Lamida	-	-	-
02. Lok Batung	-	-	-
03. Babayau	-	-	-
04. Paran	-	-	-
05. Mangkayahu	-	-	-
06. Balang	-	-	-
07. Murung Ilung	-	-	-
08. Hujan Mas	-	-	-
09. Kalahiang	-	-	-
10. Layap	-	-	-
11. Paringin Kota	2	43	362
12. Paringin Timur	-	-	-
13. Balida	-	-	-
14. Lasung Batu	-	-	-
15. Sungai Katapi	-	-	-
16. Dahai	-	-	-
Jumlah/ Total	2	43	362

Sumber/ Source: SLTA Kecamatan Paringin/Senior High Schools in Paringin Subdistrict

TABEL/TABLE IV.2.1
BANYAKNYA RUMAH SAKIT, PUSKESMAS,
DAN PUSKESMAS PEMBANTU TIAP DESA
Number of Hospital, Public Health Centres, and Public Health Sub-
Centres by Village
TAHUN/Year 2017

D e s a <i>Village</i>	Rumah Sakit <i>Hospital</i>	Puskesmas <i>Public Health Centres</i>	Puskesmas Pembantu <i>Public Health Sub-Centres</i>
(1)	(2)	(3)	(4)
01. Lamida	-	-	-
02. Lok Batung	-	-	1
03. Babayau	-	-	-
04. Paran	-	-	-
05. Mangkayahu	-	-	-
06. Balang	-	-	-
07. Murung Ilung	-	-	-
08. Hujan Mas	-	-	1
09. Kalahiang	-	-	-
10. Layap	-	-	-
11. Paringin Kota	-	1	-
12. Paringin Timur	1	-	-
13. Balida	-	-	-
14. Lasung Batu	-	-	-
15. Sungai Katapi	-	-	-
16. Dahai	-	-	1
Jumlah/ Total	1	1	3

Sumber/ Source: Puskesmas Kecamatan Paringin/ *Public health center Paringin Subdistrict*

TABEL/TABLE IV.2.2
BANYAKNYA POSKESDES, BKIA, KLINIK KB, DAN POSYANDU TIAP
DESA
Number of Village Health Posts, Maternity, Family Planning Clinic, and
Integrated Service Post by Village
TAHUN/Year 2017

D e s a Village	Poskesdes	BKIA	Klinik KB	Posyandu/ PKBD
(1)	(2)	(3)	(4)	(5)
01. Lamida	1	-	-	1
02. Lok Batung	-	-	-	1
03. Babayau	1	-	-	1
04. Paran	1	-	-	1
05. Mangkayahu	-	-	-	1
06. Balang	-	-	-	1
07. Murung Ilung	-	-	-	1
08. Hujan Mas	1	-	-	2
09. Kalahiang	-	-	-	1
10. Layap	1	-	-	2
11. Paringin Kota	-	-	-	7
12. Paringin Timur	1	-	2	6
13. Balida	1	-	-	1
14. Lasung Batu	1	-	-	2
15. Sungai Katapi	1	-	-	1
16. Dahai	1	-	-	2
Jumlah/ Total	10	-	2	31
2016	9	-	2	30

Sumber/ Source: Puskesmas Kecamatan Paringin/ Public health center Paringin Subdistrict

TABEL/TABLE IV.2.3
BANYAKNYA DOKTER, BIDAN, DAN DUKUN KAMPUNG
DIRINCI TIAP DESA
Number of Physicians, Obstetricians, and Midwives by Village
TAHUN/Year 2017

D e s a <i>Village</i>	Dokter <i>Physician</i>	Bidan <i>Obstetrician</i>	Dukun Kampung <i>Midwives</i>
(1)	(2)	(3)	(4)
01. Lamida	-	1	1
02. Lok Batung	-	1	-
03. Babayau	-	1	-
04. Paran	-	1	-
05. Mangkayahu	-	1	1
06. Balang	-	1	-
07. Murung Ilung	-	1	1
08. Hujan Mas	-	1	-
09. Kalahiang	-	1	2
10. Layap	-	1	-
11. Paringin Kota	4	3	-
12. Paringin Timur	3	4	1
13. Balida	-	1	-
14. Lasung Batu	1	1	1
15. Sungai Katapi	-	1	-
16. Dahai	-	1	1
Jumlah/ Total	8	21	8

Sumber/ Source: Puskesmas Kecamatan Paringin/ *Public health center Paringin Subdistrict*

TABEL/TABLE IV.2.4
BANYAKNYA FASILITAS DAN TENAGA KELUARGA BERENCANA
Number of Family Planning Facilities and Personnel
TAHUN/Year 2017

Fasilitas dan Tenaga KB <i>Family Planning Facilities and Personnel</i>	Banyaknya Akseptor KB <i>Number of New Active Acceptor</i>
(1)	(2)
1. Klinik KB	2
2. Pos KB/Sub PKBD	69
3. Petugas KB	
✓ PPLKB	-
✓ PLKB/PKB	3
✓ PPKBD	16

Sumber: PLKB Kecamatan Paringin

TABEL/TABLE IV.2.5
BANYAKNYA AKSEPTOR KB DIRINCI TIAP DESA
Number of Active Acceptor by Village
TAHUN/Year 2017

D e s a Village	Banyaknya Akseptor KB
(1)	(2)
01. Lamida	98
02. Lok Batung	95
03. Babayau	82
04. Paran	72
05. Mangkayahu	75
06. Balang	60
07. Murung Ilung	90
08. Hujan Mas	130
09. Kalahiang	78
10. Layap	75
11. Paringin Kota	623
12. Paringin Timur	735
13. Balida	149
14. Lasung Batu	136
15. Sungai Katapi	137
16. Dahai	133
Jumlah/ Total	2 768
2015	2 597

Sumber/ Source: Puskesmas Kecamatan Paringin/ *Public health center Paringin Subdistrict*

TABEL/TABLE IV.2.6
BANYAKNYA AKSEPTOR KB MENURUT PEMAKAIAN
JENIS ALAT KONTRASEPSI
Number of Active Acceptor by Kind of Contraception
TAHUN/Year 2017

Jenis Alat Kontrasepsi <i>Contraception Tools</i>	Banyaknya Akseptor KB <i>Number of New Active Acceptor</i>
(1)	(2)
1. IUD	106
2. Pil	1 320
3. Kondom	17
4. Suntikan	1 292
5. Implant	69
6. OV	0
7. OP	2
8. MOW	14
J u m l a h/Total	2 820
2015	2 488

Sumber/ Source: Puskesmas Kecamatan Paringin/ *Public health center Paringin Subdistrict*

TABEL/TABLE IV.2.7
BANYAKNYA KEPALA KELUARGA MENURUT TINGKAT SEJAHTERA
Number of Family Head by Prosperous Level
TAHUN/Year 2015*

Tingkat Sejahtera <i>Prosperous Level</i>	Banyaknya Kepala Keluarga <i>Number of Family Head</i>
(1)	(2)
1. Pra Sejahtera	51
2. Sejahtera I	2 974
3. Sejahtera II	-
4. Sejahtera III	-
5. Sejahtera Plus	216
J u m l a h/Total	3 241

Ket *): Data tahun 2017 belum tersedia/ *data year 2017 is not yet available*

Sumber: PLKB Kecamatan Paringin

TABEL/TABLE IV.2.8
BANYAKNYA ORGANISASI KARANG TARUNA
MENURUT KRITERIA
TAHUN/Year 2017

Kriteria Karang Taruna <i>Criteria</i>	Banyaknya <i>Total</i>
(1)	(2)
1. Tumbuh	3
2. Berkembang	3
3. Maju	2
4. Percontohan	-
J u m l a h/Total	8

Sumber/source: Dinas Sosial Kabupaten Balangan/ *Social Service of Balangan Regency*

TABEL/TABLE IV.3.1
BANYAKNYA NIKAH, TALAK, CERAI, DAN RUJUK
DIRINCI TIAP DESA
Number of Marriages, Divorces, Separations, and Reconciliations
TAHUN/Year 2017

Desa <i>Village</i>	Nikah <i>Marriage</i> s	Cerai Talakh <i>Divorce</i> s	Cerai Gugat <i>Separation</i> s	Rujuk <i>Reconciliation</i> s
(1)	(2)	(3)	(4)	(5)
01. Lamida	4	-	-	-
02. Lok Batung	9	-	-	-
03. Babayau	4	-	-	-
04. Paran	6	-	-	-
05. Mangkayahu	6	-	-	-
06. Balang	4	-	-	-
07. Murung Ilung	6	-	-	-
08. Hujan Mas	13	-	-	-
09. Kalahiang	5	-	-	-
10. Layap	4	-	-	-
11. Paringin Kota	36	-	-	-
12. Paringin Timur	35	-	-	-
13. Balida	9	-	-	-
14. Lasung Batu	17	-	-	-
15. Sungai Katapi	10	-	-	-
16. Dahai	13	-	-	-
Jumlah/Total	181	-	-	-

Sumber/source: Kantor Urusan Agama Kecamatan Paringin/Religious Affairs Office of Paringin Subdistrict

TABEL/TABLE IV.3.2
BANYAKNYA TEMPAT PERIBADATAN ISLAM
Number of Worship Place by District
TAHUN/Year 2017

Desa <i>Village</i>	Mesjid <i>Mosque</i>	Langgar
(1)	(2)	(3)
01. Lamida	1	2
02. Lok Batung	0	2
03. Babayau	1	1
04. Paran	1	2
05. Mangkayahu	1	1
06. Balang	-	2
07. Murung Ilung	1	1
08. Hujan Mas	1	2
09. Kalahiang	-	2
10. Layap	1	1
11. Paringin Kota	1	10
12. Paringin Timur	2	8
13. Balida	1	3
14. Lasung Batu	1	3
15. Sungai Katapi	-	2
16. Dahai	2	1
Jumlah/ Total	14	43

Sumber/source: Kantor Urusan Agama Kecamatan Paringin/Religious Affairs Office of Paringin Subdistrict

TABEL/TABLE V.1.1
LUAS WILAYAH KECAMATAN PARINGIN
MENURUT JENIS PENGGUNAAN LAHAN
The Total Area of Paringin by Land Utilization
TAHUN/Year 2017

Jenis Penggunaan Lahan <i>Land Utilization</i>	Luas (Ha) <i>Area (ha)</i>
(1)	(2)
1. Lahan Pertanian	
a. Lahan Sawah	3 250
b. Lahan Bukan Sawah	5 903
2. Lahan Bukan Pertanian	851
J u m l a h/Total	100,04

Sumber/source: Dinas Pertanian Kabupaten Balangan/ *Agriculture Balangan Regency*

TABEL/TABLE V.1.2
LUAS LAHAN SAWAH MENURUT JENIS PENGGUNAAN
Wetland Area by Land Utilization
TAHUN/Year 2017

Jenis Penggunaan Lahan <i>Land Utilization</i>	Luas (Ha) <i>Area (Ha)</i>
(1)	(2)
1. Irigasi	-
2. Tadah Hujan	3 250
3. Pasang Surut	-
4. Lebak	-
J u m l a h/Total	3 250

Sumber/source: Dinas Pertanian Kabupaten Balangan/ *Agriculture Balangan Regency*

TABEL/TABLE V.1.3
LUAS LAHAN SAWAH MENURUT PENGUSAHAAN
Wetland Area by Land Working
TAHUN/Year 2017

Pengusahaan Lahan <i>Land Working</i>	Luas (Ha) <i>Area (Ha)</i>
(1)	(2)
1. Ditanami Padi Satu Kali	2 427
2. Ditanami Padi Dua kali atau lebih	15
3. Sementara Tidak Diusahakan	408
J u m l a h/Total	2 850

Sumber/source: Dinas Pertanian Kabupaten Balangan/ *Agriculture Balangan Regency*

TABEL/TABLE V.1.4
LUAS LAHAN PERTANIAN BUKAN SAWAH DAN LAHAN BUKAN PERTANIAN
MENURUT JENIS PENGGUNAAN
Dryland Area by Land Utilization
TAHUN/Year 2017

Jenis Penggunaan Tanah <i>Land Utilization</i>	Luas (Ha) <i>Area (Ha)</i>
(1)	(2)
1. Lahan Pertanian Bukan Sawah	<u>6 596</u>
a. Tegal/kebun	367
b. Ladang/huma	578
c. Perkebunan	4 871
d. Ditanami pohon/hutan rakyat	265
e. Padang penggembalaan/rumput	12
f. Hutan negara	0
g. Sementara tidak diusahakan	472
h. Lainnya (kolam, empang, hutan negara, dll)	31
2. Lahan Bukan Pertanian	<u>851</u>
<hr/>	
J u m l a h/Total	7 446

Sumber/source: Dinas Pertanian Kabupaten Balangan/ *Agriculture Balangan Regency*

TABEL/TABLE V.1.5
LUAS TANAM, RUSAK, PANEN DAN PRODUKSI
TANAMAN PADI DAN PALAWIJA
Planted and Harvested Area, Production, and Yield Rate of Paddy and Second Crops
TAHUN/Year 2017

Jenis Tanaman Crops	Tanam Planted (Ha)	Rusak Damaged (Ha)	Panen Harvest (Ha)	Produksi Production (Ton)
(1)	(2)	(3)	(4)	(5)
1. Padi Sawah	2 800	-	2 800	15 744
2. Padi Ladang	300	-	300	810,00
3. Jagung	237	-	237	1 066,5
4. Ubi Kayu	26	-	26	454,4
5. Ubi Jalar	12	-	12	124,8
6. Kacang Tanah	42	-	42	53,34
7. Kacang Kedele	49	-	49	58,8
8. Kacang Hijau	5	-	5	5

Sumber/source: Dinas Pertanian Kabupaten Balangan/ Agriculture Balangan Regency

TABEL/TABLE V.1.6
LUAS TANAM PADI MENURUT JENIS VARIETASNYA
Planted Area of Paddy by Kind of Variety
TAHUN/Year 2017

Jenis Varietas <i>Kind of Variety</i>	Luas Tanam <i>Planted Area</i> (Ha)
(1)	(2)
1. PB 42	70
2. IR 66	-
3. Ciherang	164
4. Nekongga	148
5. Buyung	41
6. Situbagendit	-
7. Inpari	42
8. Cigogo	10
J u m l a h/Total	475

Sumber/source: Dinas Pertanian Kabupaten Balangan/ *Agriculture Balangan Regency*

TABEL/TABLE V.2.1
LUAS TANAM DAN PRODUKSI TANAMAN PERKEBUNAN
MENURUT JENISNYA
Planted Area and Production of Smallholders Estate by Type of Crops
TAHUN/Year 2016

Jenis Tanaman <i>Crops</i>	Luas Tanaman / <i>Crops Area (Ha)</i>			Produksi <i>Production (Ton)</i>
	Muda <i>Unripe</i>	Tanaman Mengha- silkan <i>Produced</i>	Tana- man ru- sak <i>Damaged</i>	
(1)	(2)	(3)		
1. Karet/ <i>Rubber</i>	1 158	4 435	118	4 746
2. Kelapa/ <i>Coconut</i>	12	35	4	22,00
3. Kopi/ <i>Coffee</i>	9	9	2	1,00
4. Lada/ <i>Pepper</i>	-	-	-	-
5. Cengkeh/ <i>Clove</i>	-	-	-	-
6. Kapuk/ <i>Kapok</i>	-	1	-	0,015
7. Kemiri/ <i>Candlenut</i>	3	5	1	2,00
8. Pinang/ <i>Areca nut</i>	-	1	2	0,015
9. Aren/ <i>Enau/Sugar Palm</i>	40	14	10	16,00
10. Jahe/ <i>ginger</i>	-	-	-	-
11. Kapulaga/ <i>Cardamom</i>	-	-	-	-
12. Kelapa Hibrida/ <i>hybrid coconut</i>	-	-	-	-
	5	6	4	9,00
13. Sagu/ <i>Sago</i>	-	-	-	-
14. Kakao/ <i>Chocolate</i>	-	15	-	45,00
15. Kelapa Sawit/ <i>Palm Oil</i>	-	2	-	-
16. Purun/ <i>Purun</i>				

Sumber/source: Dinas Pertanian Kabupaten Balangan/ *Agriculture Balangan Regency*

TABEL/TABLE V.3.1
BANYAKNYA TERNAK BESAR, TERNAK KECIL DAN TERNAK UNGGAS
KECAMATAN PARINGIN
Population of Large Livestock, Small Livestock and Poultry
TAHUN/Year 2017

Jenis <i>Type</i>	Jumlah <i>Total</i>
(1)	(2)
Kuda/ <i>horse</i>	-
Sapi/ <i>cow</i>	129
Kerbau/ <i>buffalo</i>	-
Kambing/ <i>goat</i>	31
Domba/ <i>sheep</i>	-
Babi/ <i>pork</i>	-
Ayam Ras/ <i>broiler</i>	*)
Ayam Buras/ <i>native chicken</i>	1 294
Itik/ <i>duck</i>	1 180
Jumlah	2 634

*) : Data Ayam Ras tidak tersedia/ *Broiler Data not available*

Sumber/*source*: Dinas Pertanian Kabupaten Balangan/ *Agriculture Balangan Regency*

TABEL/TABLE V.4.1
BANYAKNYA PRODUKSI IKAN DARAT
Production and Production Value of Inland Fishery
TAHUN/Year 2017

Jenis Produksi <i>Production Type</i>	Produksi/ <i>Production</i> (Ton)
(1)	(2)
1. Hasil Budidaya/ <i>Cultivation Results</i>	20,27
2. Hasil Penangkapan/ <i>Caught Results</i>	69,188
J u m l a h/Total	89 458

Sumber/source: Dinas Perikanan Kabupaten Balangan/ *Fishery Service of Balangan Regency*

TABEL/TABLEV.4.2
LUAS BUDIDAYA PERIKANAN
MENURUT TEMPAT BUDIDAYA
Number of Fishing Households and Fish Cultured Areas
TAHUN/Year 2017

Tempat Budidaya <i>Cultured Place</i>	Luas Area (m ²)
(1)	(2)
1. Kolam/ <i>Pond</i>	320
2. Kolam Terpal/ <i>Pond Tarpaulins</i>	72
3. Keramba/ <i>Cages</i>	707
4. Jala Apung/ <i>Floating net</i>	-
5. Fispem/ <i>Fish Pen</i>	-
J u m l a h/Total	799

Sumber/source: Dinas Perikanan Kabupaten Balangan/ *Fishery Service of Balangan Regency*

TABEL/TABLE VI.1.1
BANYAKNYA KUD DAN NON KUD, ANGGOTANYA, SERTA JUMLAH
SIMPANAN
Number of Cooperative Village Unit and Non Cooperative Village Unit,
Members, and Amount of Deposits
TAHUN/Year 2017

Jenis Koperasi <i>Type of Cooperatives</i>	Jumlah <i>Total</i>	Anggota <i>Members</i>
(1)	(2)	(2)
1. Koperasi Unit Desa (KUD)/ <i>Cooperative Village Unit</i>	1	169
2. Non Koperasi Unit Desa (Non KUD)/ <i>Non Cooperative Village Unit</i>	33	1 616

Sumber/Source: Dinas Koperasi, Usaha Kecil/Mikro dan Perindustrian Kabupaten Balangan/ *Department of Cooperatives, Small / Micro Enterprises and Industry Balangan Regency*

TABEL/TABLE VI.2.1
BANYAKNYA SAMBUNGAN LANGGANAN AIR MINUM
MENURUT JENIS SAMBUNGAN *)
Total of Sanitary Water Costumer Connection by Kind Connection
TAHUN/Year 2017

Jenis Sambungan <i>Kind of Connection</i>	Banyaknya <i>Total</i>
(1)	(2)
1. Sambungan Aktif/ <i>Active</i>	
- Langsung	7 928
- Tidak Langsung	32
2. Sambungan Tidak Aktif/ <i>Inactive</i>	
- Langsung	622
- Tidak Langsung	11
J u m l a h/Total	8 593

Sumber/source: PDAM Kabupaten Balangan/ *Regional Water Supply Enterprise of Balangan Regency*

TABEL/TABLE VI.2.2
BANYAKNYA PELANGGAN AIR MINUM, PRODUKSI TERJUAL,
DAN NILAI PRODUKSI MENURUT JENIS KONSUMEN *)
Sanitary Water Customers, Sold, and Production Value by Kind of
Consumers
TAHUN/Year 2017

Jenis Pelanggan <i>Kind of Customers</i>	Jumlah Pelanggan <i>Total of Customers</i>	Produksi Terjual Sold (M ³)	Nilai Terjual Value (Rp)
(1)	(2)	(3)	(4)
1. Non Niaga	8 153	1 462 049	6 384 266,4
2. Niaga Umum	200	57 928	250 865 800
3. Niaga Khusus	-	-	-
4. Sosial Umum	43	71 891	50 885 000
5. Sosial Khusus	197	14 355	281 203 300
J u m l a h/Total	8 593	1 606 223	6 967 220,5

Sumber/source: PDAM Kabupaten Balangan/ *Regional Water Supply Enterprise of*
Balangan Regency

TABEL/TABLE VII.1
PANJANG JALAN MENURUT JENIS PERMUKAAN,
KONDISI JALAN, DAN KELAS JALAN
Length of Roads by Type of Surface, Condition, and Class
TAHUN/Year 2017

Jenis Permukaan, Kondisi, dan Kelas Jalan <i>Type of Surface, Condition, and Class</i>	Panjang Jalan (km) <i>Length</i>
(1)	(2)
<u>Jenis Permukaan/Type of Surface</u>	
1. Aspal/Ashpalt	31 364
2. Kerikil	22 923
3. Tanah	6 925
4. Tidak Dirinci	-
<u>Jumlah/Total</u>	61 212
<u>Kelas Jalan/Class</u>	
1. Kelas I	-
2. Kelas II	-
3. Kelas IIIA	-
4. Kelas IIIB	-
5. Kelas IIIC	61 212
6. Kelas IV	-
7. Kelas V	-
8. Kelas Tidak Dirinci	-
<u>Jumlah/Total</u>	<u>61 212</u>

Sumber/source: Dinas Pekerjaan Umum Kabupaten Balangan/ *Public Works Service of Balangan Regency*

DATA

MENCERDASKAN BANGSA

ISBN 978-602-71036-6-5



**BADAN PUSAT STATISTIK
KABUPATEN BALANGAN**

Statistics Of Balangan Regency

Jl. A. Yani Km. 2,5 Paringin Selatan 71619

+62 526 2028201 +62 526 2028202

bps6311@bps.go.id <http://balangankab.bps.go.id>