

STATISTIK DAERAH KECAMATAN SEKARAN 2014



Badan Pusat Statistik Kabupaten Lamongan

**STATISTIK DAERAH
KECAMATAN SEKARAN
2014**

<https://lamongankab.bps.go.id>

STATISTIK DAERAH KECAMATAN SEKARAN 2014

Katalog BPS : 1101002.3524.210
Ukuran Buku : 8,27 inci x 11,69 inci
Jumlah Halaman : 14 halaman

Naskah:
Koordinator Statistik Kecamatan Sekaran

Gambar Kulit:
Koordinator Statistik Kecamatan Sekaran

Diterbitkan Oleh:
Badan Pusat Statistik Kabupaten Lamongan

Dicetak Oleh :
Badan Pusat Statistik Kabupaten Lamongan

Boleh dikutip dengan menyebut sumbernya

KATA PENGANTAR

Publikasi Statistik Daerah Kecamatan Sekaran 2014 diterbitkan oleh Badan Pusat Statistik Kabupaten Lamongan berisi berbagai data dan informasi terpilih seputar Kecamatan Sekaran yang dianalisis secara sederhana untuk membantu pengguna data memahami perkembangan pembangunan serta potensi yang ada di Kecamatan Sekaran.

Publikasi Statistik Daerah Kecamatan Sekaran 2014 diterbitkan untuk melengkapi publikasi-publikasi statistik yang sudah terbit secara rutin setiap tahun. Berbeda dengan publikasi-publikasi yang sudah ada, publikasi ini lebih menekankan pada analisis.

Materi yang disajikan dalam Statistik Daerah Kecamatan Sekaran 2014 memuat berbagai informasi/indikator terpilih yang terkait dengan pembangunan di berbagai sektor di Kecamatan Sekaran dan diharapkan dapat menjadi bahan rujukan/kajian dalam perencanaan dan evaluasi kegiatan pembangunan.

Kritik dan saran konstruktif berbagai pihak kami harapkan untuk penyempurnaan penerbitan mendatang. Semoga publikasi ini mampu memenuhi tuntutan kebutuhan data statistik, baik oleh instansi/dinas pemerintah, swasta, kalangan akademisi maupun masyarakat luas.

Sekaran, Nopember 2014

Koordinator Statistik
Kecamatan Sekaran

ABDUL ROKHIM
NIP. 19801202 200701 1 001

DAFTAR ISI

Halaman Judul	i
Kata Pengantar	iii
Daftar Isi.....	iv
I. Pemerintahan	1
II. Penduduk.....	2
III. Pendidikan	3
IV. Kesehatan.....	4
V. Pertanian Tabama	5
VI. Peternakan	6
VII. Industri.....	7
Lampiran	8

I. PEMERINTAHAN

Gambar 1.
Jumlah Perangkat Desa
menurut Desa/Kel. dan Pendidikan

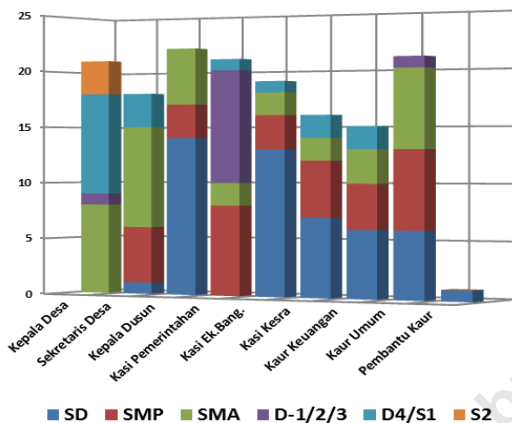

Tabel 1.
Jumlah Satuan Lingkungan Setempat
Kecamatan Sekaran Tahun 2013

No.	Nama Desa	Dusun	RW	RT
(1)	(2)	(3)	(4)	(5)
1	Besur	1	2	5
2	Kebalankulon	1	2	10
3	Kudikan	2	2	6
4	Manyar	1	6	23
5	Troso	1	6	12
6	Latek	1	1	5
7	Miru	1	4	13
8	Bulutengger	3	3	14
9	Bugel	1	1	4
10	Siman	1	2	10
11	Kembang	1	1	7
12	Karang	2	2	7
13	Sungegeneng	1	10	38
14	Porodeso	2	1	5
15	Moro	1	1	4
16	Sekaran	2	4	26
17	Jugo	1	3	9
18	Ngarum	1	1	8
19	Titik	2	2	8
20	Kendal	1	2	10
21	Keting	2	2	8
Kec. Sekaran		29	58	232

Sumber : Sekaran Dalam Angka 2014

Secara administrasi Kecamatan Sekaran terdiri dari 21 wilayah pedesaan. Setiap Desa terbagi menjadi beberapa dusun dengan jumlah seluruhnya sebanyak 29 dusun. Setiap dusun terbagi menjadi beberapa Rukun Tetangga (RT) dengan jumlah keseluruhan sebanyak 232 RT. Selain itu ada beberapa Rukun Warga (RW) yang berada di beberapa lintas Desa. Secara keseluruhan jumlah RW sebanyak 58 RW. Desa Sungegeneng adalah Desa dengan jumlah RT terbanyak di kecamatan Sekaran yaitu sebanyak 38 RT.

Setiap Desa dipimpin seorang Kepala Desa dimana dalam menjalankan tugasnya dibantu oleh sekretaris Desa dan beberapa Kasi dan Kaur. Mayoritas pendidikan terakhir Kepala Desa di Kecamatan Sekaran adalah tingkat SMA sederajat. Begitu pula dengan perangkat Desa lainnya yang ada di kecamatan Sekaran, mayoritas perangkat Desa tersebut berpendidikan terakhir SMA sederajat. Total sebanyak 29,8% perangkat desa termasuk kepala Desa dan sekretaris Desa di kecamatan Sekaran berpendidikan terakhir SMA sederajat.

II. PENDUDUK

Total jumlah penduduk di kecamatan Sekaran tahun 2014 sebanyak 59.101 jiwa ,dengan jumlah penduduk laki-laki sebanyak 28,157 jiwa dan penduduk perempuan sebanyak 30,944 jiwa. Desa Sekaran adalah desa di kecamatan Sekaran dengan jumlah penduduk paling banyak dibandingkan dengan desa yang lain. Tercatat jumlah penduduk desa Sekaran pada tahun 2014 sebanyak 7,232 jiwa.

Angka Sex Ratio (jumlah penduduk laki-laki dibandingkan jumlah penduduk perempuan) di setiap desa cukup bervariasi. Tercatat sex ratio kecamatan Sekaran sebesar 90.99 . Dengan kata lain bahwa setiap 100 penduduk perempuan ada hampir 103 penduduk laki-laki atau berarti jumlah penduduk laki-laki di Kecamatan Sekaran lebih sedikit dibandingkan dengan jumlah penduduk perempuan.

Dengan luas wilayah sebesar 3,07 km² dan jumlah penduduk sebanyak 5,881 jiwa, desa Manyar adalah desa terpadat di Kecamatan Sekaran yaitu dengan tingkat kepadatan penduduk sebesar 1.916 jiwa/km².

Gambar 2.
Jumlah Penduduk menurut Desa dan Jenis Kelamin - Tahun 2013

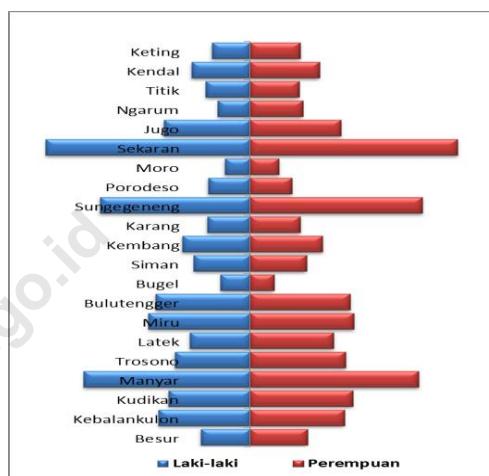

Tabel 2.
Jumlah Penduduk, Rumah Tangga dan Kepadatan Kecamatan Sekaran Tahun 2013

No.	Desa/Kel.	Luas (km ²)	Pen- duduk	Ruta	Kepa- datan	Rata ² per Ruta
(1)	(2)	(3)	(4)	(5)	(6)	(7)
1	Besur	1.49	1,863	473	1,250	4
2	Kebalankulon	2.35	3,259	692	1,387	5
3	Kudikan	2.26	3,230	796	1,429	4
4	Manyar	3.07	5,881	1,112	1,916	5
5	Troso	2.32	2,997	582	1,292	5
6	Latek	3.22	2,527	568	785	4
7	Miru	2.44	3,604	579	1,477	5
8	Bulutengger	2.97	3,417	1,076	1,151	4
9	Bugel	0.59	935	316	1,585	3
10	Siman	2.21	1,967	276	890	5
11	Kembang	1.46	2,462	548	1,686	4
12	Karang	1.29	1,633	374	1,266	4
13	Sungegeneng	6.92	5,660	1,805	818	5
14	Porodeso	1.05	1,473	439	1,403	4
15	Moro	0.93	944	248	1,015	4
16	Sekaran	5.65	7,232	1,528	1,280	5
17	Jugo	3.58	3,115	842	870	4
18	Ngarum	2.00	1,486	383	743	4
19	Titik	1.07	1,632	342	1,525	5
20	Kendal	1.59	2,238	472	1,408	5
21	Keting	1.18	1,546	296	1,310	5
Kec. Sekaran		49.64	59,101	13,747	1,191	4

Sumber : Sekaran Dalam Angka 2014

III. PENDIDIKAN

Gambar 3.
Jumlah Lembaga Pendidikan
Kecamatan Sekaran - Tahun 2013

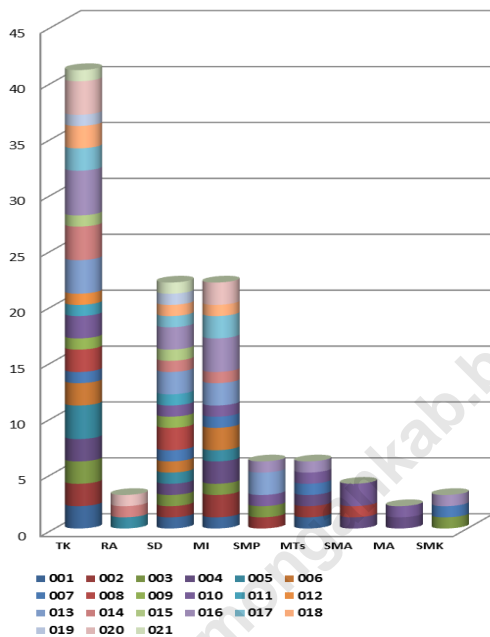

Tabel 3.

Jumlah Sekolah, Murid, Guru dan Rasio
Kecamatan Sekaran - Tahun 2013

Uraian		Tingkat Sekolah						
		SD	MI	SMP	MTs	SMA	MA	SMK
Jumlah	Sekolah	22	22	6	6	4	2	3
	Murid	1,419	2,242	1,130	761	978	333	418
	Guru	149	289	138	117	115	44	74
Rasio Murid terhadap	Sekolah	65	102	188	127	245	167	139
	Guru	10	8	8	7	9	8	6

Sumber: Sekaran Dalam Angka 2014

Salah satu tujuan pembangunan adalah menciptakan manusia Indonesia yang berkualitas. Untuk mencapai tujuan tersebut perlu dukungan yang memadai baik dari segi sarana maupun prasarana.

Jumlah lembaga pendidikan di kecamatan Sekaran cukup merata. Hampir setiap desa di kecamatan Sekaran memiliki fasilitas pendidikan minimal setingkat TK dan SD. Total ada 50 unit TK sederajat dan 44 unit 44 sederajat baik swasta maupun negeri yang tersebar di kecamatan Sekaran. Jumlah fasilitas pendidikan paling banyak dapat dijumpai di desa Sekaran dengan jumlah total lembaga pendidikan sebanyak 12 unit mulai tingkat TK sederajat sampai dengan SMA sederajat.

Pada Tabel 3 dapat diketahui bahwa didalam tingkat pendidikan Sekolah Dasar (SD), perbandingan jumlah murid SD terhadap guru SD sebesar 10 yang berarti bahwa 1 guru SD di Kecamatan Sekaran mengajar sebanyak 10 siswa SD. Sedangkan perbandingan murid SD terhadap sekolah SD adalah sebesar 65 yang berarti bahwa 1 lembaga SD mampu menampung murid SD sebanyak 65 siswa.

IV. KESEHATAN

Salah satu indikator untuk mengukur keberhasilan pembangunan manusia adalah kualitas kesehatan masyarakat. Faktor yang mempunyai peranan penting dalam meningkatkan kualitas kesehatan masyarakat adalah program yang dilaksanakan dan sarana yang tersedia.

Di Kecamatan Sekaran ada beberapa jenis sarana kesehatan telah tersedia walaupun dengan jumlah yang bervariasi. Jumlah sarana kesehatan Posyandu di Kecamatan Sekaran paling banyak dibandingkan dengan jumlah sarana kesehatan yang lain yaitu sebanyak 58 unit.

Jumlah pernikahan di kecamatan Sekaran pada tahun 2013 cukup tinggi. Tercatat pada Tabel 4 jumlah pernikahan yang terjadi di kecamatan Sekaran pada tahun 2013 sebanyak 294 kasus dengan desa Sekaran adalah desa dengan jumlah pernikahan terbanyak sepanjang tahun 2013 yaitu sebanyak 32 kasus. Selain pernikahan ada pula kejadian cerai dan talak di kecamatan Sekaran yaitu masing-masing sebanyak 39 kasus dan 21 kasus.

Gambar 4.
Jumlah Sarana Kesehatan
Kecamatan Sekaran - Tahun 2013

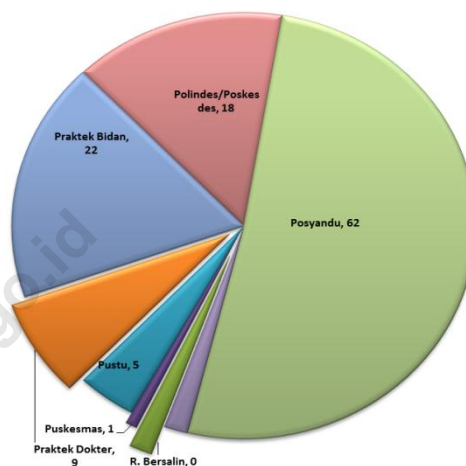

Tabel 4.
Jumlah Kejadian/Proses Nikah, Talak, Cerai dan Rujuk
Kecamatan Sekaran - Tahun 2013

No.	Nama Desa	Nikah	Talak	Cerai	Rujuk
1	Besur	18	2	2	-
2	Kebalankulon	22	1	1	-
3	Kudikan	15	2	4	-
4	Manyar	18	1	3	-
5	Troso	12	1	5	-
6	Latek	8	-	2	-
7	Miru	12	2	3	-
8	Bulutengger	18	1	2	-
9	Bugel	11	-	1	-
10	Siman	10	1	1	-
11	Kembang	8	1	2	-
12	Karang	9	-	2	-
13	Sungegeneng	24	3	3	-
14	Porodeso	8	-	1	-
15	Moro	6	1	-	-
16	Sekaran	32	2	3	-
17	Jugo	22	1	1	-
18	Ngarum	12	1	1	-
19	Titik	9	-	1	-
20	Kendal	12	1	-	-
21	Keting	8	-	1	-
Jumlah		294	21	39	0

Sumber : Sekaran Dalam Angka 2014

V. PERTANIAN TABAMA

Gambar 5.
Persentase Luas Lahan & Penggunaannya
Kecamatan Sekaran Tahun 2013 (%)

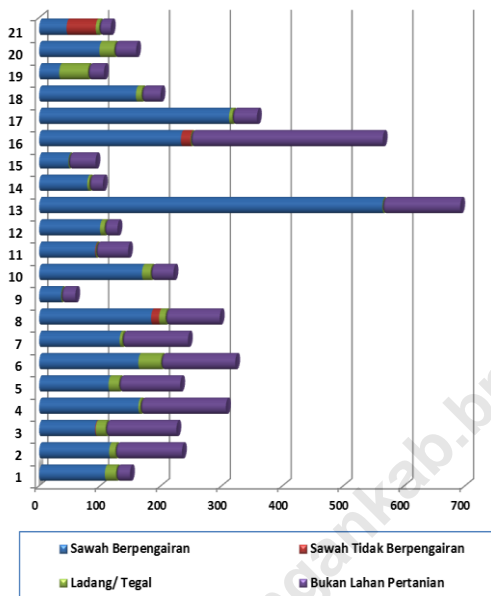

Tabel 5.
Produksi Tanaman Bahan Makanan
Kecamatan Sekaran - Tahun 2013 (ton)

No	Nama Desa	Padi (GKG)	Jagung
1	Besur	1,537.3	52.5
2	Kebalankulon	1,562.2	36.3
3	Kudikan	1,329.7	36.0
4	Manyar	2,668.8	36.0
5	Trosono	2,070.8	22.1
6	Latek	3,055.6	22.0
7	Miru	2,192.4	21.5
8	Bulutengger	3,033.6	22.0
9	Bugel	492.2	-
10	Siman	2,343.6	21.0
11	Kembang	1,370.2	-
12	Karang	1,392.3	21.0
13	Sungegeneng	7,219.2	47.3
14	Porodeso	1,016.8	22.0
15	Moro	768.6	21.0
16	Sekaran	4,617.8	33.6
17	Jugo	3,804.1	35.2
18	Ngarum	2,123.1	35.2
19	Titik	1,004.4	153.0
20	Kendal	1,476.2	57.0
21	Keting	1,176.0	193.5
Kec. Sekaran		46,254.90	888.20

Sumber : Sekaran Dalam Angka 2014

Ketersediaan bahan makanan sangat penting untuk menciptakan ketahanan pangan suatu wilayah. Untuk itu diperlukan produksi tanaman bahan makanan yang memadai. Variabel yang sangat mempengaruhi besaran produksi adalah luas lahan pertanian dan rata-rata produksi per hektar komoditas tersebut. Di kecamatan ini 67,50 persen dari seluruh luas kecamatan digunakan sebagai lahan pertanian dengan rincian sebanyak 61,26 persen merupakan lahan sawah berpengairan, 1,59 persen berupa lahan sawah tidak berpengairan dan 4,65 persen adalah ladang/tegal.

Ada beberapa produksi tanaman bahan makanan yang dihasilkan di kecamatan ini. Untuk kedua komoditi tanaman bahan makanan yang ditampilkan, produksi padi paling banyak dihasilkan di kecamatan Sekaran dibandingkan dengan komoditas bahan makanan yang lain. Total produksi tanaman padi selama tahun 2013 sebanyak 46.254,90 ton dengan desa Sungegeneng adalah desa dengan penghasil padi terbanyak di kecamatan Sekaran pada tahun 2013.

VI. PETERNAKAN

Kebutuhan protein hewani bisa diperoleh dari daging yang dihasilkan oleh ternak besar, ternak kecil, dan unggas, maupun produksi turunannya. Khusus ternak besar selain penghasil daging, juga bisa dimanfaatkan tenaganya untuk alat transportasi, maupun untuk mengolah lahan pertanian. Populasi ternak besar meliputi ternak sapi potong, kerbau, kambing, domba dan kuda. Populasi ternak besar yang paling banyak di kecamatan Sekaran adalah populasi domba yaitu sebanyak 4.103 ekor. Tidak hanya domba di kecamatan Sekaran juga terdapat ternak sapi potong dan kambing. Secara berturut-turut jumlah populasi kedua ternak tersebut sebanyak 695 ekor dan 2.761 ekor.

Selain populasi ternak besar, jumlah populasi unggas di kecamatan Sekaran juga cukup banyak. Dari Tabel 6 dapat dilihat jumlah unggas di kecamatan Sekaran sebanyak 171.137 ekor dengan rincian populasi ayam buras sebanyak 163.950 ekor, tidak ada populasi ayam pedaging, tidak ada populasi ayam petelur, populasi itik sebanyak 6.427 ekor dan populasi itik manila sebanyak 760 ekor.

Gambar 6.
Populasi Ternak Besar dan Kecil - 2013 (ekor)

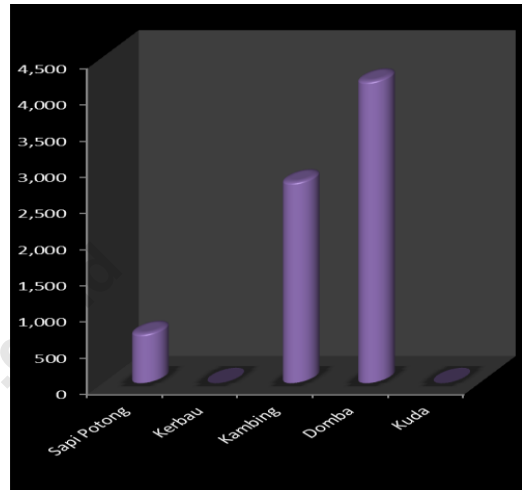

Tabel 6.
Populasi Unggas
Kecamatan Sekaran Tahun 2013

No.	Nama Desa	Ayam Buras	Ayam Pedaging	Ayam Petelur	Itik/Itik Manila
(1)	(2)	(3)	(4)	(5)	(6)
1	Besur	8,203	-	-	404
2	Kebalankulon	7,742	-	-	323
3	Kudikan	9,361	-	-	423
4	Manyar	8,690	-	-	266
5	Troso	9,920	-	-	293
6	Latek	9,846	-	-	312
7	Miru	7,672	-	-	271
8	Bulutengger	9,565	-	-	655
9	Bugel	8,860	-	-	297
10	Siman	7,561	-	-	207
11	Kembang	7,808	-	-	225
12	Karang	8,038	-	-	214
13	Sungegeneng	9,607	-	-	315
14	Porodeso	9,302	-	-	321
15	Moro	8,120	-	-	338
16	Sekaran	8,482	-	-	440
17	Jugo	8,314	-	-	351
18	Ngarum	9,297	-	-	318
19	Titik	8,420	-	-	343
20	Kendal	9,297	-	-	381
21	Keting	4,694	-	-	290
Kec. Sekaran		178,799	0	0	6,987

Sumber : Sekaran Dalam Angka 2014

VII. INDUSTRI

Gambar 7.
Jumlah Industri menurut Jenis
Kecamatan Sekaran Tahun 2013

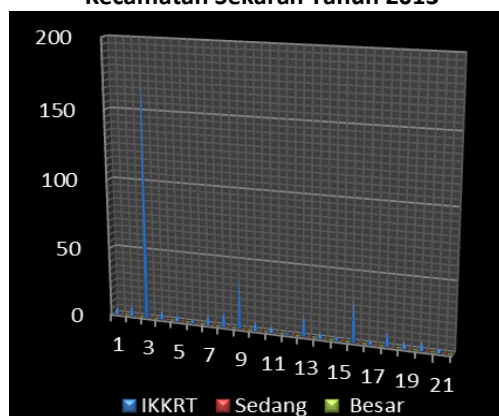

Tabel 7.
Jumlah IKKRT menurut Jenis Kegiatan
Kecamatan Sekaran Tahun 2013

No.	Nama Desa	Kulit Kayu	Logam/ L.Mulia	Anyaman	Gerabah/ Keramik	Kain/ Tenun	Makanan/ Minuman	Lainnya	Jumlah	
(1)	(2)	(3)	(4)	(5)	(6)	(7)	(8)	(9)	(11)	
1	Besur	-	1	-	-	-	5	-	6	
2	Kebalankulon	-	1	-	23	-	6	-	30	
3	Kudikan	-	-	-	174	-	4	-	178	
4	Manyar	-	3	-	-	-	6	-	9	
5	Trosono	-	2	-	-	-	6	-	8	
6	Latek	-	3	-	-	-	5	-	8	
7	Miru	-	4	-	-	-	9	-	13	
8	Bulutengger	-	3	-	-	-	8	-	11	
9	Bugel	-	1	-	38	-	1	-	40	
10	Siman	-	2	-	-	-	5	-	7	
11	Kembang	-	-	-	-	-	3	-	3	
12	Karang	-	-	-	-	-	1	-	1	
13	Sungegeneng	-	3	-	-	-	14	-	17	
14	Porodeso	-	1	-	-	-	4	-	5	
15	Moro	-	0	-	-	-	1	-	1	
16	Sekaran	-	6	-	-	-	32	-	38	
17	Jugo	-	2	-	-	-	3	-	5	
18	Ngarum	-	0	-	-	-	4	-	4	
19	Titik	-	0	-	-	-	5	-	5	
20	Kendal	-	1	-	-	-	4	-	5	
21	Keting	-	0	-	-	-	2	-	2	
Kec. Sekaran		0	33	0	235	0	0	128	0	396

Sumber : Sekaran Dalam Angka 2014

Industri merupakan salah satu sektor ekonomi yang selama ini selalu mendapat perhatian serius dari pemerintah untuk ditingkatkan pertumbuhannya. Sektor ini diharapkan bisa memacu pertumbuhan ekonomi di sektor lain dalam suatu wilayah. Di Kecamatan Sekaran kegiatan sektor industri bisa dilihat pada tabel di samping. Dari ketiga jenis industri yaitu industri kecil/kerajinan rumah tangga (IKKRT), industri sedang, dan industri besar, keseluruhan industri yang ada di kecamatan Sekaran adalah industri kecil/kerajinan rumah tangga (IKKRT) dengan jumlah sebanyak 358 industri.

Mayoritas industri kecil/kerajinan rumah tangga (IKKRT) yang ada di kecamatan Sekaran adalah industri anyaman. Tercatat dari 396 industri kecil/kerajinan rumah tangga (IKKRT) yang ada di kecamatan Sekaran sebanyak 235 unit merupakan industri anyaman. Selain industri anyaman, di kecamatan Sekaran juga terdapat industri makanan dan minuman yaitu sebanyak 128 unit.

Lampiran Tabel 1.
Jumlah Perangkat menurut Desa/Kel. dan Pendidikan
Kecamatan Sekaran Tahun 2013

No.	Jenis Jabatan/ Perangkat Desa	Pendidikan Terakhir						Jumlah
		SD	SMP	SMA	D1/D2/ D3	D4/S1	S2	
(1)	(2)	(3)	(4)	(5)	(6)	(7)	(8)	(7)
1	Kepala Desa	-	2	15	1	-	-	18
2	Sekretaris Desa	2	4	9	-	3	-	18
3	Kepala Dusun	14	3	5	-	-	-	22
4	Kasi Pemerintahan	-	8	2	10	1	-	21
5	Kasi Ek.Bang.	13	3	2	-	1	-	19
6	Kasi Kesra	7	5	2	-	2	-	16
7	Kaur Keuangan	6	4	3	-	2	-	15
8	Kaur Umum	6	7	7	1	-	-	21
9	Pembantu Kaur	1	-	-	-	-	-	1
Jumlah		49	36	45	12	9	0	151

Sumber : Sekaran Dalam Angka 2014

Lampiran Tabel 2.
Jumlah Penduduk menurut Desa dan Jenis Kelamin
Kecamatan Sekaran - Tahun 2013

No.	Desa/Kelurahan	Laki-laki	Perempuan	Jumlah
(1)	(2)	(3)	(4)	(5)
1	Besur	867	986	1,853
2	Kebalankulon	1,601	1,642	3,243
3	Kudikan	1,433	1,788	3,221
4	Manyar	2,921	2,947	5,868
5	Troso	1,332	1,663	2,995
6	Latek	1,066	1,148	2,214
7	Miru	1,793	1,801	3,594
8	Bulutengger	1,660	1,732	3,392
9	Bugel	514	369	883
10	Siman	992	948	1,940
11	Kembang	264	1,258	1,522
12	Karang	741	869	1,610
13	Sungegeneng	2,628	2,999	5,627
14	Porodeso	738	721	1,459
15	Moro	439	482	921
16	Sekaran	3,582	3,622	7,204
17	Jugo	1,513	1,588	3,101
18	Ngarum	573	928	1,501
19	Titik	778	842	1,620
20	Kendal	1,028	1,205	2,233
21	Keting	667	865	1,532
Jumlah		27,130	30,403	57,533

Sumber : Sekaran Dalam Angka 2014

Lampiran Tabel 3.
Jumlah Lembaga Pendidikan
Kecamatan Sekaran Tahun 2013

No.	Nama Desa	TK	RA	SD	MI	SMP	MTs	SMA	MA	SMK
(1)	(2)	(3)	(4)	(5)	(6)	(7)	(8)	(9)	(10)	(11)
001	Besur	2	-	1	1	-	1	-	-	-
002	Kebalankulon	2	-	1	2	1	1	-	-	-
003	Kudikan	2	-	1	1	1	-	-	-	1
004	Manyar	2	-	1	2	-	1	1	1	-
005	Troso	3	1	1	1	-	-	-	-	-
006	Latek	2	-	1	2	-	-	-	-	-
007	Miru	1	-	1	1	-	1	-	-	1
008	Bulutengger	2	-	2	-	-	-	1	-	-
009	Bugel	1	-	1	-	-	-	-	-	-
010	Siman	2	-	1	1	1	1	2	1	-
011	Kembang	1	-	1	-	-	-	-	-	-
012	Karang	1	-	-	-	-	-	-	-	-
013	Sungegeneng	3	-	2	2	2	-	-	-	-
014	Porodeso	3	1	1	1	-	-	-	-	-
015	Moro	1	-	1	-	-	-	-	-	-
016	Sekaran	4	-	2	3	1	1	-	-	1
017	Jugo	2	-	1	2	-	-	-	-	-
018	Ngarum	2	-	1	1	-	-	-	-	-
019	Titik	1	-	1	-	-	-	-	-	-
020	Kendal	3	1	-	2	-	-	-	-	-
021	Keting	1	-	1	-	-	-	-	-	-
Jumlah		41	3	22	22	6	6	4	2	3

Sumber : Sekaran Dalam Angka 2014

Lampiran Tabel 4.
Jumlah Sarana Kesehatan
Kecamatan Sekaran Tahun 2013

No.	Nama Desa	Rumah Sakit	Rumah Bersalin	BP/Poli-klinik	Puskesmas	Pustu	Praktek Dokter	Praktek Bidan	Polin-des/Pos-kesdes	Pos-yandu	Apotik
(1)	(2)	(3)	(4)	(3)	(4)	(5)	(6)	(7)	(8)	(9)	(10)
1	Besur	-	-	-	-	1	-	1	1	3	-
2	Kebalankulon	-	-	-	-	-	-	1	1	3	-
3	Kudikan	-	-	-	-	-	-	1	1	2	-
4	Manyar	-	-	-	-	-	1	2	1	3	-
5	Troso	-	-	-	-	-	-	1	1	2	-
6	Latek	-	-	-	-	-	-	1	1	2	-
7	Miru	-	-	1	-	-	1	1	1	3	-
8	Bulutengger	-	-	-	-	1	1	1	1	3	1
9	Bugel	-	-	-	-	-	-	1	1	1	-
10	Siman	-	-	-	-	-	-	1	1	2	-
11	Kembang	-	-	-	1	-	1	1	-	2	-
12	Karang	-	-	-	-	-	-	1	1	2	-
13	Sungegeneng	-	-	-	-	1	1	1	1	7	-
14	Porodeso	-	-	-	-	-	1	1	1	2	-
15	Moro	-	-	-	-	-	-	1	1	1	-
16	Sekaran	-	-	1	-	-	2	1	1	14	1
17	Jugo	-	-	-	-	1	1	1	1	3	-
18	Ngarum	-	-	-	-	-	-	1	-	1	-
19	Titik	-	-	-	-	-	-	1	1	2	-
20	Kendal	-	-	-	-	1	-	1	-	2	-
21	Keting	-	-	-	-	-	-	1	1	2	-
Kec. Sekaran		0	0	2	1	5	9	22	18	62	2

Sumber : Sekaran Dalam Angka 2014

Lampiran Tabel 5.
Luas Lahan dan Penggunaannya
Kecamatan Sekaran

No.	Nama Desa	Sawah Berpengairan	Sawah Tidak Berpengairan	Ladang/ Tegal	Bukan Lahan Pertanian
(1)	(2)	(3)	(4)	(5)	(6)
1	Besur	108.0	-	18.1	23.2
2	Kebalankulon	115.0	-	10.0	109.7
3	Kudikan	92.0	1.0	16.0	116.6
4	Manyar	163.0	-	3.0	141.0
5	Troso	114.0	-	17.0	100.9
6	Latek	163.0	-	37.0	122.3
7	Miru	132.2	-	4.0	108.3
8	Bulutengger	184.0	13.0	10.4	89.4
9	Bugel	36.0	-	-	23.3
10	Siman	169.0	-	14.0	37.9
11	Kembang	92.0	1.0	-	53.2
12	Karang	100.0	-	7.1	21.7
13	Sungegeneng	564.2	-	-	128.0
14	Porodeso	79.0	-	3.0	22.8
15	Moro	48.0	-	-	44.7
16	Sekaran	233.0	15.8	0.1	315.9
17	Jugo	312.0	-	5.3	40.7
18	Ngarum	159.0	-	9.0	31.6
19	Titik	33.0	-	47.0	26.5
20	Kendal	99.0	-	24.2	36.2
21	Keting	45.0	47.9	5.4	19.4
Kec. Sekaran		3,040.4	78.7	230.7	1,613.2

Sumber : Sekaran Dalam Angka 2014

Lampiran Tabel 6.
Populasi Ternak Besar dan Kecil
Kecamatan Sekaran Tahun 2013

No.	Nama Desa	Sapi Potong	Kerbau	Kambing	Domba	Kuda
(1)	(2)	(3)	(4)	(5)	(6)	(7)
1	Besur	12	-	134	248	-
2	Kebalankulon	60	-	147	234	-
3	Kudikan	107	-	132	214	-
4	Manyar	48	-	148	220	-
5	Troso	73	-	133	245	-
6	Latek	37	-	128	175	-
7	Miru	14	-	160	199	-
8	Bulutengger	43	-	139	186	-
9	Bugel	3	-	132	207	-
10	Siman	9	-	134	156	-
11	Kembang	6	-	112	162	-
12	Karang	4	-	118	152	-
13	Sungegeneng	38	-	133	172	-
14	Porodeso	6	-	132	174	-
15	Moro	-	-	115	148	-
16	Sekaran	17	-	113	166	-
17	Jugo	34	-	136	190	-
18	Ngarum	23	-	128	195	-
19	Titik	81	-	137	213	-
20	Kendal	22	-	119	248	-
21	Keting	37	-	136	254	-
Jumlah		674	0	2,766	4,158	0

Sumber : Sekaran Dalam Angka 2014

Lampiran Tabel 7.
Jumlah Industri menurut Jenis
Kecamatan Sekaran Tahun 2013

No.	Nama Desa	IKKRT	Sedang	Besar	Jumlah
(1)	(2)	(3)	(4)	(5)	(6)
1	Kelorarum	5	-	-	5
2	Soko	8	-	-	8
3	Balongwangi	186	-	-	186
4	Wonokromo	7	-	-	7
5	Takeranklating	4	-	-	4
6	Botoputih	2	-	-	2
7	Dukuhagung	8	-	-	8
8	Pengumbulanadi	11	-	-	11
9	Bakalanpule	37	-	-	37
10	Gumingrejo	7	-	-	7
11	Jotosanur	4	-	-	4
12	Jatirejo	1	-	-	1
13	Tambakrigadung	17	-	-	17
14	Porodeso	4	-	-	4
15	Moro	2	-	-	2
16	Sekaran	34	-	-	34
17	Jugo	3	-	-	3
18	Ngarum	11	-	-	11
19	Titik	5	-	-	5
20	Kendal	7	-	-	7
21	Keting	3	-	-	3
Kec. Sekaran		366	0	0	366

Sumber : Sekaran Dalam Angka 2014

DATA MENCERDASKAN BANGSA



BADAN PUSAT STATISTIK KABUPATEN LAMONGAN

Jl. Basuki Rahmad 176 Lamongan 62215

Telp / Fax : (0322) 321339

Mailbox : bps3524@bps.go.id

Website : lamongankab.bps.go.id