

STATISTIK KETENAGAKERJAAN KABUPATEN WONOGIRI

HASIL SAKERNAS AGUSTUS 2023

VOLUME 12,2024



Katalog: 2301004.3312

STATISTIK KETENAGAKERJAAN KABUPATEN WONOGIRI

Hasil Sakernas Agustus 2023

Volume 12,2024



**BADAN PUSAT STATISTIK
KABUPATEN WONOGIRI**

STATISTIK KETENAGAKERJAAN KABUPATEN WONOGIRI Hasil Sakernas Agustus 2023

No. Publikasi : 33120.
Katalog : 2301004.3312
Ukuran Buku : 16 cm x 22 cm
Jumlah Halaman : xvi + 83 halaman

Naskah :

Badan Pusat Statistik Kabupaten Wonogiri

Gambar Kulit:

Badan Pusat Statistik Kabupaten Wonogiri

Diterbitkan Oleh :

©Badan Pusat Statistik Kabupaten Wonogiri

Sumber Ilustrasi:

Canva.com

*Dilarang mengumumkan, mendistribusikan, mengomunikasikan, dan/atau
menggandakan sebagian atau seluruh isi buku ini untuk tujuan komersial tanpa
izin tertulis dari Badan Pusat Statistik*



TIM PENYUSUN

Pengarah	: RAHMAD ISWANTO, S ST, M.Si
Penanggung jawab	: Elyas Prastowo, SE, M.Ec.dev
Penyunting	: Elyas Prastowo, SE, M.Ec.dev
Penulis	: Nina Budiasih, S.Stat
Peyusun	: Nina Budiasih, S.Stat
Pengolahan	: Nina Budiasih, S.Stat Rizki Riza Ridwansyah
Gambar Kulit	: Nina Budiasih, S.Stat
Infografis	: Nina Budiasih, S.Stat

KATA PENGANTAR

Publikasi Statistik Ketenagakerjaan Kabupaten Wonogiri Hasil Sakernas Agustus 2023 ini dimaksudkan untuk memberikan gambaran mengenai kondisi ketenagakerjaan di Kabupaten Wonogiri secara umum. Data yang disajikan mengacu konsep ILO (tenaga kerja 15 tahun ke atas), berupa informasi dasar tentang ketenagakerjaan seperti partisipasi penduduk dalam angkatan kerja, lapangan pekerjaan, status pekerjaan, jenis pekerjaan, serta rata-rata jam kerja seminggu yang menggambarkan produktivitas tenaga kerja di Kabupaten Wonogiri.

Kritik dan saran membangun sangat dihargai untuk perbaikan publikasi mendatang. Kepada semua pihak yang telah membantu mewujudkan publikasi ini diucapkan terima kasih.

Wonogiri, November 2024

**BADAN PUSAT STATISTIK
KABUPATEN WONOGIRI**

KEPALA,

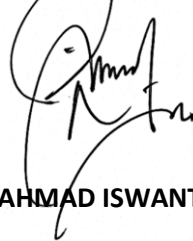

RAHMAD ISWANTO

DAFTAR ISI

	Halaman
Kata Pengantar	v
Daftar Isi	vii
Daftar Tabel	ix
Daftar Gambar	xii
Daftar Lampiran	xiii
Infografis	1
Bab I PENDAHULUAN	3
1.1 Latar Belakang	3
1.2 Tujuan	4
1.3 Sumber Data	4
1.4 Konsep dan Definisi	4
Bab II KETENAGAKERJAAN	13
2.1 Penduduk Usia Kerja	13
2.2 Angkatan Kerja dan Bukan Angkatan Kerja	15
2.2.1 Angkatan Kerja	16
2.2.2 Bukan Angkatan Kerja	18
2.3 Tingkat Partisipasi Angkatan Kerja (TPAK), Tingkat Pengangguran Terbuka (TPT) dan Tingkat Kesempatan Kerja (TKK)	20

2.4	Penduduk yang Bekerja	24
2.4.1	Pekerja Menurut Kelompok Umur	24
2.4.2	Pekerja Menurut Status Perkawinan	28
2.4.3	Pekerja Menurut Pendidikan	30
2.4.4	Pekerja Menurut Lapangan Pekerjaan Utama	33
2.4.5	Pekerja Menurut Jenis Pekerjaan Utama	38
2.4.6	Pekerja Menurut Status Pekerjaan Utama	39
2.4.7	Pekerja Menurut Jumlah Jam Kerja	42
Bab III	PENUTUP	45
	Daftar Pustaka	47
	Lampiran	48

DAFTAR TABEL

		Halaman
Tabel 2.1	Persentase Penduduk Kabupaten Wonogiri Usia 15 Tahun ke Atas (PUK) Menurut Jenis Kelamin dan Daerah, Agustus 2021 dan 2023	14
Tabel 2.2	Penduduk Usia 15 Tahun ke Atas Menurut Jenis Kegiatan, Jenis Kelamin dan Daerah di Kabupaten Wonogiri, Agustus 2023	16
Tabel 2.3	Persentase Penduduk Usia Kerja Menurut Jenis Kegiatan dan Jenis Kelamin di Kabupaten Wonogiri, Agustus 2023	19
Tabel 2.4	Penduduk Usia Kerja, Angkatan Kerja dan TPAK Kabupaten Wonogiri Menurut Jenis Kelamin dan Daerah, Agustus 2023	21
Tabel 2.5	Angkatan Kerja, Pencari Kerja dan TPT Kabupaten Wonogiri Menurut Jenis Kelamin dan Daerah, Agustus 2023	22
Tabel 2.6	Angkatan Kerja, Pekerja dan TKK Kabupaten Wonogiri Menurut Jenis Kelamin dan Daerah, Agustus 2023	23

		Halaman
Tabel 2.7	Jumlah dan Persentase Penduduk Usia 15 Tahun ke Atas yang Bekerja Menurut Kelompok Umur di Kabupaten Wonogiri, Agustus 2023	24
Tabel 2.8	Jumlah dan Persentase Penduduk Usia 15 Tahun ke Atas yang Bekerja terhadap Penduduk Usia Kerja (PUK) menurut Kelompok Umur di Kabupaten Wonogiri, Agustus 2023	25
Tabel 2.9	Persentase Penduduk Usia 15 Tahun ke Atas yang Bekerja Menurut Kelompok Umur dan Daerah tempat Tinggal, Kabupaten Wonogiri, Agustus 2023	28
Tabel 2.10	Persentase Penduduk Usia 15 Tahun ke Atas yang Bekerja Menurut Status Perkawinan dan Jenis Kelamin, Kabupaten Wonogiri, Agustus 2023	29
Tabel 2.11	Persentase Penduduk Usia 15 Tahun ke Atas yang Bekerja Menurut Tingkat Pendidikan dan Jenis Kelamin, Kabupaten Wonogiri, Agustus 2023	31
Tabel 2.12	Persentase Penduduk Usia 15 Tahun ke Atas yang Bekerja menurut Tingkat Pendidikan dan Tipe Daerah Kabupaten Wonogiri, Agustus 2023	32
Tabel 2.13	Persentase Penduduk Usia 15 Tahun ke Atas yang Bekerja Menurut Lapangan Pekerjaan Utama dan Jenis Kelamin, Kabupaten Wonogiri, Agustus 2023	34

	Halaman	
Tabel 2.14	Persentase Penduduk Usia 15 Tahun ke Atas yang Bekerja Menurut Lapangan Pekerjaan Utama dan Kategori Daerah, Kabupaten Wonogiri, Agustus 2023	37
Tabel 2.15	Persentase Penduduk Usia 15 Tahun ke Atas yang Bekerja Menurut Jenis Pekerjaan Utama dan Jenis Kelamin di Kabupaten Wonogiri, Agustus 2023	38
Tabel 2.16	Persentase Penduduk Usia 15 Tahun ke Atas yang Bekerja Menurut Status Pekerjaan Utama di Kabupaten Wonogiri, Agustus 2021 dan 2023	40
Tabel 2.17	Persentase Penduduk Usia 15 Tahun ke Atas yang Bekerja Menurut Status Pekerjaan Utama dan Jenis Kelamin, Kabupaten Wonogiri, Agustus 2023	41
Tabel 2.18	Persentase Penduduk Usia 15 Tahun ke Atas yang Bekerja Menurut Jam Kerja Seminggu yang Lalu dan Jenis Kelamin Kabupaten Wonogiri, Agustus 2023	43
Tabel 2.19	Persentase Penduduk Usia 15 Tahun ke Atas yang Bekerja Menurut Jam Kerja Seminggu yang Lalu dan Kategori daerah Kabupaten Wonogiri, Agustus 2023	44

DAFTAR GAMBAR

	Halaman
Gambar 2.1 Penduduk Usia Kerja (15 Tahun keatas) Menurut Jenis Kegiatan dan Daerah Tempat Tinggal di Kabupaten Wonogiri, Agustus 2023 (Jiwa)	15
Gambar 2.2 Penduduk Usia Kerja (15 Tahun keatas) Menurut Jenis Kegiatan dan Kelompok Umur di Kabupaten Wonogiri, Agustus 2023 (Jiwa)	18
Gambar 2.3 Persentase Penduduk Usia Kerja (15 Tahun+) yang Bekerja Menurut Kelompok Umur dan Jenis Kelamin, Agustus 2023	27
Gambar 2.4 Persentase Penduduk Usia Kerja (15 Tahun+) yang Bekerja Menurut Lapangan Pekerjaan Utama dan Jenis Kelamin, Agustus 2023	36

DAFTAR LAMPIRAN

		Halaman
Tabel 1a	Penduduk Berumur 15 Tahun ke Atas Menurut Jenis Kegiatan Utama Seminggu Yang Lalu dan Jenis Kelamin di Kabupaten Wonogiri, Agustus 2023	49
Tabel 1b	Persentase Penduduk Berumur 15 Tahun ke Atas Menurut Jenis Kegiatan Utama Seminggu Yang Lalu dan Jenis Kelamin di Kabupaten Wonogiri, Agustus 2023	50
Tabel 2a	Penduduk Berumur 15 Tahun ke Atas Menurut Jenis Kegiatan Utama Seminggu Yang Lalu dan Kategori Daerah di Kabupaten Wonogiri, Agustus 2023	51
Tabel 2b	Persentase Penduduk Berumur 15 Tahun ke Atas Menurut Jenis Kegiatan Utama Seminggu Yang Lalu dan Kategori Daerah di Kabupaten Wonogiri, Agustus 2023	52
Tabel 3	Penduduk Berumur 15 Tahun ke Atas Menurut Jenis Kegiatan Utama Seminggu Yang Lalu dan Kelompok Umur Kabupaten Wonogiri, Agustus 2023	53

		Halaman
Tabel 4	Penduduk Berumur 15 Tahun ke Atas Menurut Pendidikan Tertinggi yang Ditamatkan dan Jenis Kegiatan Utama Seminggu yang Lalu di Kabupaten Wonogiri, Agustus 2023	54
Tabel 5a	Penduduk Berumur 15 Tahun ke Atas yang Bekerja Menurut Lapangan Pekerjaan Utama dan Jenis Kelamin di Kabupaten Wonogiri Agustus 2023	55
Tabel 5b	Persentase Penduduk Berumur 15 Tahun ke Atas yang Bekerja Menurut Lapangan Pekerjaan Utama dan Jenis Kelamin di Kabupaten Wonogiri Agustus 2023	56
Tabel 6a	Penduduk Berumur 15 Tahun ke Atas yang Bekerja Menurut Lapangan Pekerjaan Utama dan Klasifikasi Daerahdi Kabupaten Wonogiri Agustus 2023	57
Tabel 6b	Persentase Penduduk Berumur 15 Tahun ke Atas yang Bekerja MenurutLapangan Pekerjaan Utama dan Klasifikasi Daerahdi Kabupaten Wonogiri Agustus 2023	58
Tabel 7a	Penduduk Berumur 15 Tahun ke Atas yang Bekerja Menurut Status Pekerjaan Utama dan Jenis Kelamin di Kabupaten Wonogiri Agustus 2023	59

		Halaman
Tabel 7b	Persentase Penduduk Berumur 15 Tahun ke Atas yang Bekerja Menurut Status Pekerjaan Utama dan Jenis Kelamin di Kabupaten Wonogiri Agustus 2023	60
Tabel 8a	Penduduk Berumur 15 Tahun ke Atas yang Bekerja Menurut Status Pekerjaan Utama dan Klasifikasi Daerahdi Kabupaten Wonogiri Agustus 2023	61
Tabel 8b	Persentase Penduduk Berumur 15 Tahun ke Atas yang Bekerja Menurut Status Pekerjaan Utama dan Klasifikasi Daerahdi Kabupaten Wonogiri Agustus 2023	62
Tabel 9a	Penduduk Berumur 15 Tahun ke Atas yang Bekerja Menurut Golongan Umur dan Jenis Kelamin di Kabupaten Wonogiri Agustus 2023	63
Tabel 9b	Persentase Penduduk Berumur 15 Tahun ke Atas yang Bekerja Menurut Golongan Umur dan Jenis Kelamin di Kabupaten Wonogiri Agustus 2023	64
Tabel 10a	Penduduk Berumur 15 Tahun ke Atas yang Bekerja Menurut Golongan Umur dan Klasifikasi Daerahdi Kabupaten Wonogiri Agustus 2023	65

		Halaman
Tabel 10b	Persentase Penduduk Berumur 15 Tahun ke Atas yang Bekerja Menurut Golongan Umur dan Klasifikasi Daerah di Kabupaten Wonogiri Agustus 2023	66
Tabel 11a	Penduduk Berumur 15 Tahun ke Atas yang Bekerja Menurut Pendidikan Tertinggi Yang Ditamatkan dan Jenis Kelamin di Kabupaten Wonogiri Agustus 2023	67
Tabel 11b	Persentase Penduduk Berumur 15 Tahun ke Atas yang Bekerja Menurut Pendidikan Tertinggi Yang Ditamatkan dan Jenis Kelamin di Kabupaten Wonogiri Agustus 2023	68
Tabel 12	TPAK, TPT dan TTK Kabupaten Wonogiri, Agustus 2023	69
Tabel 13	Persentase Penduduk Usia 15 Tahun ke Atas Yang Bekerja Menurut Jam Kerja Seminggu Yang Lalu, Rata-rata jam Kerja Kabupaten Wonogiri, dan jenis kelamin, Agustus 2023	70
Tabel 14	Penduduk Usia 15 Tahun ke Atas Yang Bekerja Menurut Jam Kerja Seminggu Yang Lalu dan Jenis Kelamin Kabupaten Wonogiri, Agustus 2023	71

		Halaman
Tabel 15	Persentase Penduduk Usia 15 Tahun ke Atas Yang Bekerja Menurut Jam kerja Seminggu Yang Lalu, Klasifikasi Daerah dan Rata-rata jam Kerja Kabupaten Wonogiri, Agustus 2023	72
Tabel 16	Penduduk Usia 15 Tahun ke Atas Yang Bekerja Menurut Jam kerja Seminggu Yang Lalu dan Klasifikasi Daerah Kabupaten Wonogiri, Agustus 2023	73
Tabel 17	Sampling Error Survei Angkatan Kerja Nasional Agustus 2023	74
Tabel 18	Sampling Error Survei Angkatan Kerja Nasional Agustus 2023	76
Tabel 19	Sampling Error Survei Angkatan Kerja Nasional Agustus 2023	78
Tabel 20	Sampling Error Survei Angkatan Kerja Nasional Agustus 2023	80
Tabel 21	Sampling Error Survei Angkatan Kerja Nasional Agustus 2023	82

STATISTIK KETENAGAKERJAAN KABUPATEN WONOGIRI

AGUSTUS 2023



TPAK



90,21%



74,80%

TPT

KOTA **2,28%**

DESA **1,78%**



MAYORITAS PEKERJAAN MENURUT LAPANGAN USAHA



KOTA

PERTANIAN 25,26%

INDUSTRI 30,91%

JASA-JASA 43,83%



DESA

PERTANIAN 46,57%

INDUSTRI 25,41%

JASA-JASA 28,01%

STATUS PEKERJAAN UTAMA

BERUSAHA
SENDIRI
18,52%



BERUSAHA
SENDIRI
17,59%

BURUH /
PEGAWAI/
KARYAWAN
21,98%

BURUH /
PEGAWAI/
KARYAWAN
25,97%

PENDUDUK BEKERJA MENURUT PENDIDIKAN



LAKI-LAKI



PEREMPUAN

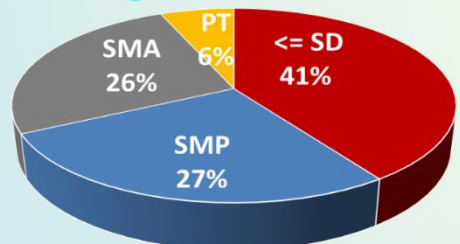
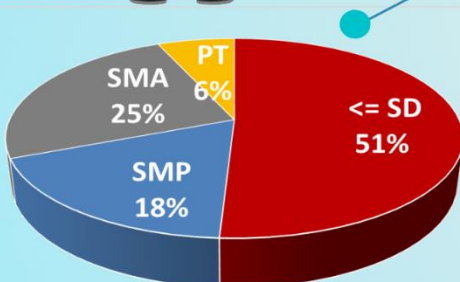

BAB I

PENDAHULUAN

1.1 Latar Belakang

Salah satu dari lima prioritas program pembangunan yang dituangkan dalam Program Pembangunan Nasional (Propenas) adalah mempercepat pemulihan ekonomi dan memperkuat landasan pembangunan berkelanjutan dan berkeadilan yang berdasarkan sistem ekonomi kerakyatan. Berbagai kebijakan dan strategi telah ditempuh untuk mencapai tujuan pembangunan khususnya di bidang ekonomi, sesuai dengan kondisi dan sumber daya alam yang tersedia di Kabupaten Wonogiri. Kualitas tenaga kerja mempunyai korelasi positif yang cukup erat terhadap suksesnya proses pembangunan.

Tersedianya informasi data ketenagakerjaan yang cukup rinci dengan ruang lingkup yang cukup luas diupayakan oleh Badan Pusat Statistik yang diperoleh melalui Sensus Penduduk (SP), Survei Penduduk Antar Sensus (SUPAS), Survei Angkatan Kerja Nasional (SAKERNAS), dan Survei Sosial Ekonomi Nasional (SUSENAS).

Data ketenagakerjaan yang dihasilkan dari survei-survei tersebut merupakan bahan masukan yang sangat penting untuk perencanaan dan evaluasi program pembangunan di bidang ketenagakerjaan.

1.2 Tujuan

Tulisan ini bertujuan untuk melihat profil ketenagakerjaan di Kabupaten Wonogiri pada bulan Agustus tahun 2023, yang mencakup jumlah angkatan kerja, tingkat partisipasi angkatan kerja, tingkat kesempatan kerja, struktur lapangan usaha, jenis pekerjaan, status pekerjaan .

1.3 Sumber Data

Publikasi ini menggunakan data utama yang bersumber dari hasil Survei Angkatan Kerja Nasional (SAKERNAS) yang pelaksanaannya dilakukan pada bulan Agustus tahun 2023 oleh Badan Pusat Statistik (BPS). Sejak Sakernas Agustus 2020 dan selanjutnya, penghitungan indikator menggunakan estimasi hasil proyeksi penduduk berdasarkan hasil Survei Penduduk Antar Sensus (SUPAS2015).

1.4 Konsep dan Definisi

Penduduk

Penduduk adalah semua orang yang berdomisili di wilayah geografis Republik Indonesia selama 6 bulan atau lebih dan atau mereka yang berdomisili kurang dari 6 bulan tetapi bertujuan untuk menetap.



Umur

Umur seseorang dapat diketahui bila tanggal, bulan dan tahun kelahiran diketahui. Penghitungan umur menggunakan pembulatan ke bawah atau umur menurut ulang tahun terakhir. Umur dinyatakan dalam kalender masehi.

Penduduk usia kerja

Penduduk usia kerja adalah penduduk berumur 15 tahun ke atas sesuai definisi standar *International Labour Organization* (ILO).

Bekerja

Kegiatan bekerja didefinisikan sebagai kegiatan ekonomi dengan menghasilkan barang atau jasa yang dilakukan oleh seseorang dengan maksud memperoleh atau membantu memperoleh pendapatan atau keuntungan, paling sedikit satu jam (tidak terputus) dalam seminggu yang lalu. Kegiatan tersebut termasuk pula kegiatan pekerja tak dibayar yang membantu dalam suatu usaha atau kegiatan ekonomi.

Sementara tidak bekerja

Sementara tidak bekerja adalah mereka yang selama seminggu sebelum pencacahan tidak melakukan pekerjaan atau bekerja kurang dari satu jam, seperti:

- Pekerja tetap, pegawai pemerintah atau swasta yang sedang tidak bekerja karena cuti, sakit, mogok, perusahaan menghentikan kegiatannya sementara (misalnya kerusakan mesin) dan sebagainya.
- Petani-petani yang mengusahakan tanah pertanian sedang tidak bekerja karena sakit, menunggu panen atau menunggu hujan untuk menggarap sawah dan sebagainya.
- Orang-orang yang bekerja di bidang keahlian seperti dokter, tukang cukur, tukang pijat dan sebagainya sedang tidak bekerja karena sakit atau menunggu pekerjaan berikutnya.

Pengangguran Terbuka

Pengangguran meliputi penduduk yang sedang mencari pekerjaan, atau mempersiapkan suatu usaha, atau merasa tidak mungkin mendapatkan pekerjaan, atau sudah punya pekerjaan tetapi belum mulai bekerja.

Mencari pekerjaan

Mencari pekerjaan adalah upaya yang dilakukan untuk memperoleh pekerjaan pada suatu periode waktu.

Mempersiapkan Usaha

Mempersiapkan usaha adalah suatu kegiatan yang dilakukan seseorang dalam rangka mempersiapkan suatu usaha yang 'baru', yang bertujuan untuk memperoleh



penghasilan/keuntungan atas resiko sendiri, baik dengan atau tanpa mempekerjakan buruh/karyawan/pegawai dibayar maupun tidak dibayar.

Bukan angkatan kerja

Bukan angkatan kerja adalah kelompok penduduk yang selama seminggu yang lalu mempunyai kegiatan yang tidak termasuk dalam angkatan kerja, seperti:

- *Sekolah* yaitu mereka yang kegiatan utamanya sekolah
- *Mengurus rumah tangga* yaitu mereka yang kegiatan utamanya mengurus rumah tangga atau membantu mengurus rumah tangga tanpa mendapat upah.
- *Lainnya* yaitu mereka yang sudah tidak dapat melakukan kegiatan seperti yang termasuk dalam kategori sebelumnya, seperti sudah lanjut usia, cacat jasmani, cacat mental atau lainnya.

Tingkat partisipasi angkatan kerja (TPAK)

Tingkat partisipasi angkatan kerja adalah ukuran yang menggambarkan perbandingan jumlah angkatan kerja terhadap penduduk usia kerja dan dihitung dari jumlah angkatan kerja dibagi jumlah penduduk 15 tahun ke atas dikali 100, dengan rumus :

$$TPAK = \frac{\text{Jumlah Angkatan Kerja}}{\text{Jumlah Penduduk Usia Kerja}} \times 100\%$$

Tingkat Pengangguran Terbuka (TPT)

Tingkat Pengangguran Terbuka adalah ukuran yang menunjukkan besarnya penduduk usia kerja yang termasuk dalam kelompok pengangguran. Dihitung dari perbandingan antara jumlah pencari kerja dengan jumlah angkatan kerja, dan biasanya dinyatakan dalam persen, dengan rumus:

$$\text{TPT} = \frac{\text{Jumlah pengangguran}}{\text{Jumlah Angkatan Kerja}} \times 100\% \quad \text{atau} \quad \text{TPT} = 100\% - \text{TKK}$$

Tingkat Kesempatan Kerja (TKK)

Tingkat kesempatan kerja adalah ukuran yang menunjukkan seberapa banyak jumlah penduduk usia kerja yang bekerja atau sementara tidak bekerja. Dihitung dari jumlah penduduk usia kerja yang bekerja dibagi jumlah angkatan kerja dikali 100, dengan rumus:

$$\text{TKK} = \frac{\text{Jumlah Penduduk Bekerja}}{\text{Jumlah Angkatan Kerja}} \times 100\%$$

Lapangan usaha

Lapangan usaha adalah bidang kegiatan dari usaha/perusahaan/ instansi tempat seseorang bekerja atau pernah bekerja, meliputi :

- A. Pertanian, Kehutanan dan Perikanan
- B. Pertambangan dan Penggalian
- C. Industri pengolahan
- D. Pengadaan Listrik dan Gas
- E. Pengadaan Air, Pengelolaan Sampah, Limbah, dan Daur Ulang

- F. Konstruksi
- G. Perdagangan Besar dan Eceran; Reparasi dan Perawatan Mobil dan Sepeda Motor
- H. Transportasi dan Pergudangan
- I. Penyediaan Akomodasi dan Makan Minum
- J. Informasi dan Komunikasi
- K. Jasa Keuangan dan Asuransi
- L. Real Estat
- M, N Jasa Perusahaan
- O. Administrasi Pemerintahan, Pertahanan dan Jaminan Sosial Wajib
- P. Jasa Pendidikan
- Q. Jasa Kesehatan dan Kegiatan Sosia
- R, S, T, U Jasa Lainnya

Jenis pekerjaan

Jenis pekerjaan adalah macam pekerjaan yang sedang dilakukan oleh seseorang yang bekerja, yang dibagi dalam 8 golongan besar yaitu:

- (1) Tenaga profesional
- (2) Kepemimpinan dan ketatalaksanaan
- (3) Pejabat pelaksana, Tenaga tata usaha
- (4) Tenaga usaha penjualan
- (5) Tenaga usaha jasa
- (6) Tenaga usaha pertanian

- (7) Tenaga produksi, operator alat angkutan dan pekerja kasar
- (8) Lainnya

Status pekerjaan

Status pekerjaan adalah status kegiatan usaha seseorang yang sedang bekerja, meliputi :

- (1) Berusaha sendiri tanpa bantuan orang lain
- (2) Berusaha dibantu anggota rumah tangga/buruh tidak tetap
- (3) Berusaha dibantu buruh tetap
- (4) Buruh/karyawan/pekerja dibayar
- (5) Pekerja bebas pertanian
- (6) Pekerja bebas non pertanian
- (7) Pekerja keluarga

Upah/gaji bersih

Upah/gaji bersih adalah penerimaan buruh/karyawan berupa uang atau barang yang dibayarkan perusahaan/ kantor/ majikan tersebut. Penerimaan dalam bentuk barang dinilai dengan harga setempat. Penerimaan bersih yang dimaksud tersebut adalah setelah dikurangi dengan potonganpotongan iuran wajib, pajak penghasilan dan sebagainya oleh perusahaan/kantor/majikan.



Pendekatan teori ketenagakerjaan yang digunakan dalam Sakernas 2023 adalah konsep Dasar Angkatan Kerja (*Standard Labour Force Concept*) adalah :

DIAGRAM KETENAGAKERJAAN

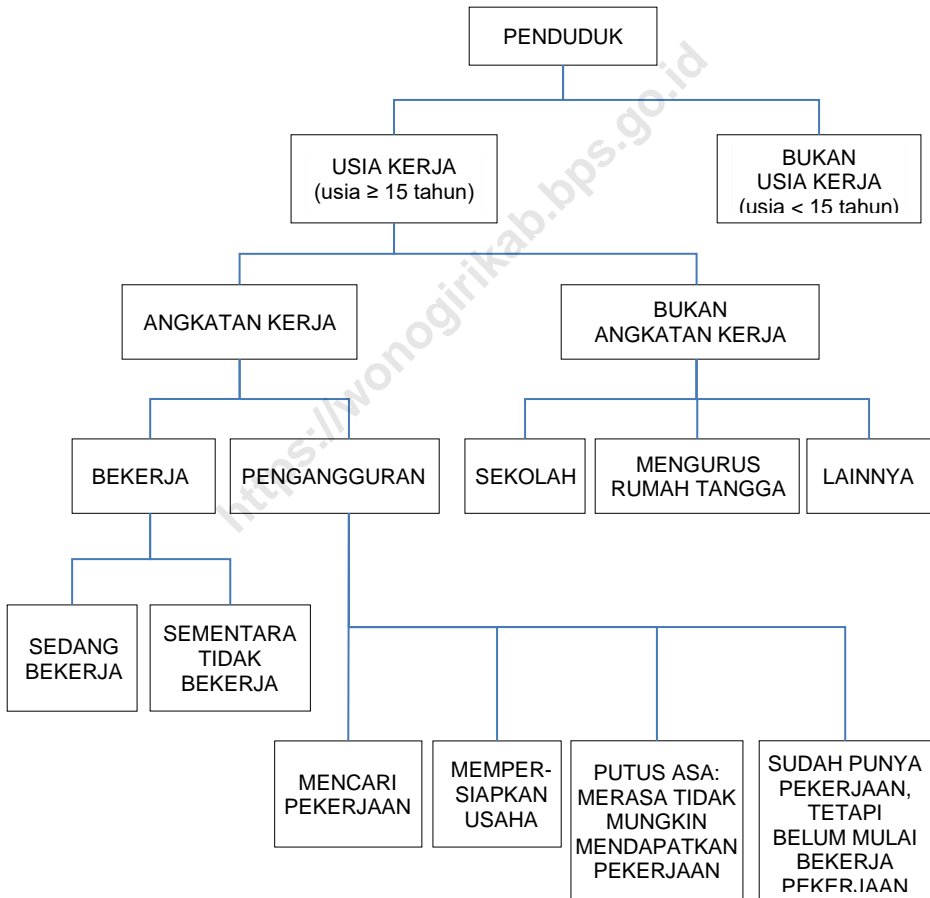

Estimasi Sampling Error

Estimasi dari sampling survei dipengaruhi oleh dua jenis error (kesalahan) yaitu sampling error dan non-sampling error (seperti kesalahan dalam wawancara dan kesalahan pengolahan).

Sampling error adalah kesalahan yang ditimbulkan dari penggunaan teknik sampling dalam suatu survei. Besarnya sampling error secara teori statistik ditunjukkan oleh besarnya angka standard error dari suatu angka estimasi persentase suatu variabel yang disajikan dari hasil Sakernas Agustus 2023. Untuk mengukur presisi dari suatu angka estimasi digunakan besarnya relative standard error (RSE), yaitu rasio dari nilai standard error dengan nilai estimasi suatu variabel, yang dinyatakan dalam persentase (%). Dengan menggunakan selang kepercayaan 95 persen, dapat disajikan estimasi interval (interval estimation) dengan batas bawah sebesar nilai estimasi dikurangi dua standard error. Kualitas hasil estimasi suatu survei bisa diamati dari RSE yang dihasilkan. Menurut Soedarti dkk (2007), keputusan mengenai keakuratan suatu estimasi dengan kondisi $RSE \leq 25\%$ data yang dihasilkan akurat (bisa digunakan), kondisi $25\% < RSE \leq 50\%$ perlu hati-hati jika data akan digunakan, dan kondisi $RSE > 50\%$ data dianggap tidak akurat (harus digabungkan dengan estimasi lain untuk memberikan estimasi dengan $RSE \leq 25\%$). Penghitungan sampling error pada variabel Sakernas Agustus 2023 menggunakan software SPSS, dimana variabel yang dihitung sampling errornya terbatas dengan rincian seperti terdapat pada lampiran tabel halaman 74 s.d. 83.

BAB II

KETENAGAKERJAAN

2.1. Penduduk Usia Kerja

Dalam perencanaan pembangunan, data mengenai ketenagakerjaan memegang peranan penting. Tanpa tenaga kerja tidaklah mungkin program pembangunan dapat dilaksanakan. Ketersediaan data ketenagakerjaan yang semakin lengkap dan tepat akan memudahkan pemerintah dalam membuat rencana pembangunan mengingat jumlah dan komposisi tenaga kerja selalu mengalami perubahan seiring dengan berlangsungnya proses demografi.

Penduduk Usia Kerja (PUK) di Kabupaten Wonogiri menurut hasil Survei Angkatan Kerja Nasional (Sakernas) pada bulan Agustus 2023 tercatat berjumlah sekitar 865.047 orang PUK. Bila dirinci menurut jenis kelamin, penduduk usia kerja perempuan tercatat sebanyak 435.386 orang atau sekitar 5,33 persen dari total penduduk usia kerja di Kabupaten Wonogiri. Jumlah tersebut lebih banyak bila dibanding dengan penduduk usia kerja laki-laki yang tercatat sebanyak 429.661 orang (sekitar 49,67 persen), dengan rasio jenis kelamin sebesar 98,68 persen yang berarti bahwa untuk setiap 100 orang PUK perempuan sebanding dengan sekitar 98 orang PUK laki-laki.

Tabel 2.1
Persentase Penduduk Kabupaten Wonogiri Usia 15 Tahun Ke Atas
(PUK) menurut Jenis Kelamin dan Daerah,
Agustus 2022 dan 2023

Tahun	Jenis Kelamin		Daerah		Total
	Laki-laki	Perempuan	Kota	Desa	
1	2	3	4	5	6
Agustus 2022	48,13	51,87	27,38	72,62	100,00
Agustus 2023	49,67	50,33	29,70	70,30	100,00

Sumber : Sakernas Agustus 2022 dan 2023

Keadaan penduduk usia kerja bulan Agustus 2023 menurut daerah juga terlihat tidak berbeda jauh komposisinya dibandingkan dengan keadaan penduduk usia kerja pada bulan Agustus 2022. Penduduk usia kerja di daerah pedesaan masih mendominasi jumlah total penduduk usia kerja. Di daerah perkotaan pada Agustus 2023 terdapat sekitar 29,70 persen dari total PUK, sedangkan PUK di daerah pedesaan tercatat sekitar 70,30 persen.

2.2. Angkatan Kerja dan Bukan Angkatan Kerja

Penduduk usia kerja dikategorikan menjadi dua kelompok yaitu angkatan kerja dan bukan angkatan kerja. Berdasarkan jenis kegiatannya, angkatan kerja meliputi kegiatan bekerja dan pengangguran, sedangkan bukan angkatan kerja mencakup kegiatan sekolah, mengurus rumah tangga, dan kegiatan lainnya.

Gambar 2.1
Penduduk Usia Kerja (15 Tahun Keatas) Menurut Jenis Kegiatan dan Daerah Tempat Tinggal di Kabupaten Wonogiri, Agustus 2023 (Jiwa)

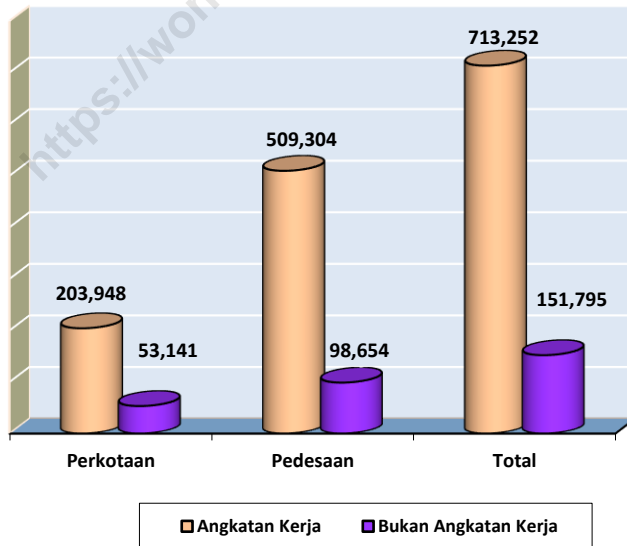

Sumber : Sakernas Agustus 2023

2.2.1. Angkatan Kerja

Angkatan kerja pada dasarnya menunjuk pada kelompok penduduk yang berada pada pasar kerja, yaitu penduduk yang siap terlibat dalam kegiatan ekonomi produktif. Dalam hal ini terdiri dari mereka yang bekerja dan menganggur.

Berdasarkan data Sakernas bulan Agustus 2023 tercatat bahwa dari sekitar 865.047 penduduk usia kerja (penduduk usia 15 tahun ke atas) di Kabupaten Wonogiri, terdapat sekitar 713.252 jiwa (82,45 persen) merupakan angkatan kerja.

Tabel 2.2
Penduduk Usia 15 Tahun Ke Atas Menurut Jenis Kegiatan, Jenis Kelamin dan Daerah di Kabupaten Wonogiri, Agustus 2023

Jenis Kegiatan	Jenis kelamin		Daerah		Total
	Laki-laki	Perempuan	Perkotaan	Pedesaan	
1	2	3	4	5	6
Penduduk Usia Kerja	429 661	435.386	257.089	607 958	865 047
Angkatan Kerja	387 580	325 672	203 948	509 304	713 252
Bukan Angkatan Kerja	42 081	109 714	53 141	98 654	151 795

Sumber : Sakernas Agustus 2023

Terdapat perbedaan pada jumlah angkatan kerja menurut jenis kelamin, dimana jumlah angkatan kerja laki-laki lebih banyak 1,2 kali dibandingkan angkatan kerja perempuan. Dari Tabel 2.2 dapat dilihat, angkatan kerja laki-laki sejumlah 387.580 jiwa (54,34 persen) sedangkan angkatan kerja perempuan berjumlah 325.672 jiwa atau sekitar 45,66 persen dari total angkatan kerja.

Hasil pengamatan menurut daerah terlihat bahwa jumlah dan persentase angkatan kerja di pedesaan lebih besar dibanding dengan jumlah dan persentase angkatan kerja di perkotaan. Tercatat pada tabel 2.2, untuk daerah pedesaan terdapat sekitar 509.304 orang angkatan kerja atau sekitar 71,40 persen, sedangkan di perkotaan terdapat sekitar 203.948 orang angkatan kerja atau sekitar 28,60 persen dari total angkatan kerja.

Bila diamati menurut kelompok umur, persentase terbesar dari angkatan kerja berada pada kelompok umur 25-54 tahun yang mencapai 49,28 persen. Sedangkan pada kelompok umur 15-24 tahun terdapat sekitar 17,46 persen dari total angkatan kerja dan 33,27 persen berumur 55 tahun ke atas. Kondisi untuk penduduk usia kerja berumur 15-24 tahun, dimungkinkan cenderung masih melanjutkan pendidikan, sedangkan penduduk usia kerja berumur 55 tahun ke atas dimungkinkan sudah merupakan usia pensiun dan tidak bekerja lagi (Gambar 2.2).

Gambar 2.2
Penduduk Usia Kerja (15 Tahun keatas) menurut Jenis Kegiatan dan
Kelompok Umur di Kabupaten Wonogiri, Agustus 2023 (Jiwa)

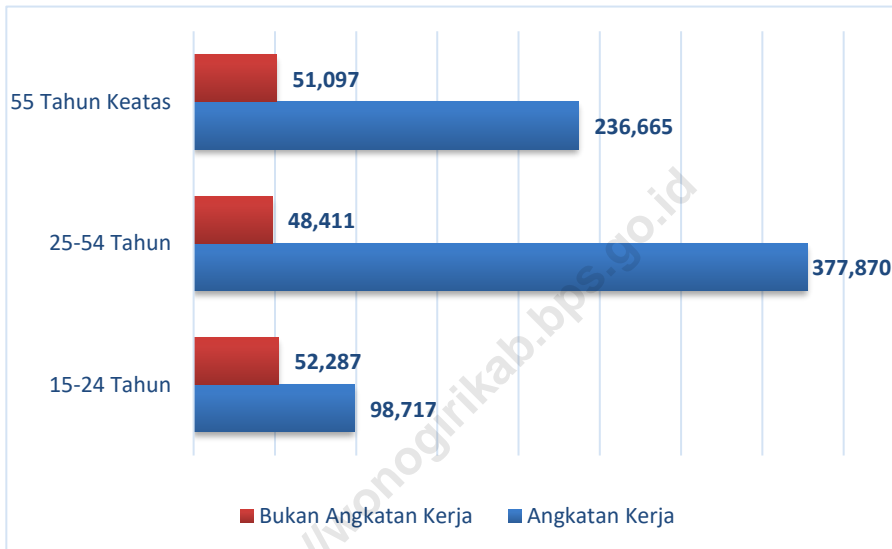

Sumber : Sakernas Agustus 2023

2.2.2. Bukan Angkatan Kerja

Jumlah penduduk bukan angkatan kerja bulan Agustus 2023 tercatat sebanyak 197.907 orang atau 25,13 persen dari jumlah penduduk usia kerja. Jumlah tersebut terdiri atas 4,48 persen penduduk yang sekolah; 15,00 persen penduduk yang mengurus rumah tangga dan 5,65 persen penduduk yang mempunyai kegiatan lainnya.

Tabel 2.3
Persentase Penduduk Usia Kerja Menurut Jenis Kegiatan dan
Jenis Kelamin di Kabupaten Wonogiri, Agustus 2023

Jenis Kegiatan	Jenis kelamin		Total
	Laki-laki	Perempuan	
1	2	3	4
Angkatan Kerja	44,80	37,65	82,45
Bekerja	43,75	37,11	80,86
Pengangguran	1,05	0,54	1,59
Bukan Angkatan Kerja	4,86	12,68	17,55
Sekolah	2,12	2,61	4,73
Mengurus RT	1,11	8,73	9,84
Lainnya	1,63	1,35	2,98
PUK	51,61	55,97	100,00

Sumber : Sakernas Agustus 2023

Penduduk bukan angkatan kerja perempuan didominasi oleh penduduk yang mengurus rumah tangga. Dari 17,55 persen penduduk bukan angkatan kerja perempuan, Sebanyak 8,73 persen mempunyai kegiatan mengurus rumah tangga dan sisanya 3,96 persen terdiri dari mereka yang bersekolah dan mempunyai kegiatan lainnya.

Sedangkan untuk penduduk laki-laki, kegiatan mengurus rumah tangga justru merupakan bagian terkecil. Dari 6,81 persen

penduduk bukan angkatan kerja laki-laki hanya 1,11 persen yang mempunyai kegiatan mengurus rumah tangga, yang sedang bersekolah sekitar 2,12 persen dan 1,63 persen mempunyai kegiatan lainnya.

2.3. Tingkat Partisipasi Angkatan Kerja (TPAK), Tingkat Pengangguran Terbuka (TPT) dan Tingkat Kesempatan Kerja (TKK)

Tingkat partisipasi angkatan kerja (TPAK) mengindikasikan besarnya penduduk usia kerja yang aktif secara ekonomi di suatu wilayah. TPAK diukur sebagai persentase jumlah angkatan kerja (bekerja dan pengangguran) terhadap jumlah penduduk usia kerja. TPAK di Kabupaten Wonogiri pada Agustus 2023 tercatat sebesar 82,45 persen.

Hal ini berarti bahwa dari 100 orang penduduk usia kerja, sekitar 82 orang termasuk angkatan kerja. Atau dapat diartikan dari 1000 orang penduduk usia kerja sekitar 824 orang diantaranya aktif secara ekonomi.

Pengamatan menurut jenis kelamin menunjukkan bahwa TPAK laki-laki jauh lebih besar dari pada TPAK perempuan, masing-masing sebesar 85.85 persen dan 64.68 persen. Sementara itu bila dibedakan menurut daerah, TPAK di daerah pedesaan sedikit lebih tinggi dari pada TPAK di perkotaan. TPAK di daerah perkotaan 74,55 persen sedangkan di pedesaan sebesar 74,99 persen.



Tabel 2.4
Penduduk Usia kerja, Angkatan Kerja dan TPAK Kabupaten
Wonogiri Menurut Jenis Kelamin dan Klasifikasi Daerah, Agustus
2023

Jenis Kegiatan	Jenis Kelamin		Klasifikasi Daerah		Total
	Laki-laki	Perempuan	Perkotaan	Pedesaan	
1	2	3	4	5	6
Penduduk Usia Kerja	429 661	435 386	257 089	607 958	865 047
Angkatan Kerja	387 580	325 672	203 948	509 304	713 252
TPAK	90,21	74,89	79,33	83,77	82,45

Sumber : Sakernas Agustus 2023

Tingkat pengangguran terbuka (TPT) memberikan indikasi tentang penduduk usia kerja yang termasuk dalam kelompok pengangguran. TPT dihitung berdasarkan perbandingan antara jumlah pengangguran dengan jumlah angkatan kerja, dinyatakan dalam persentase.

TPT di Kabupaten Wonogiri pada Agustus 2023 tercatat sebesar 1,92 persen yang berarti bahwa dari 100 orang angkatan kerja terdapat sekitar 1 sampai 2 orang yang menganggur. Bila dilihat menurut jenis kelamin, TPT laki-laki lebih besar dari pada TPT perempuan, tercatat masing-masing sebesar 2,23 persen dan 1,61 persen.

Tabel 2.5
Angkatan Kerja, Pencari Kerja dan TPT Kabupaten Wonogiri
Menurut Jenis Kelamin dan Klasifikasi Daerah, Agustus 2023

Jenis Kegiatan	Jenis kelamin		Klasifikasi Daerah		Total
	Laki-laki	Perempuan	Kota	Desa	
1	2	3	4	5	6
Angkatan Kerja	387 580	325 672	203 948	509 304	713 252
Pengangguran Terbuka	9 061	4 669	4 658	9 072	13 730
TPT	2,34	1,43	2,28	1,78	1,92

Sumber : Sakernas Agustus 2023

Pengamatan menurut klasifikasi daerah terlihat bahwa TPT untuk daerah perkotaan sekitar 2,28 persen, lebih tinggi dibandingkan dengan TPT daerah pedesaan yang tercatat sebesar 1,78 persen. Hal tersebut didasarkan pada kondisi bahwa mengingat di daerah pedesaan masih banyak lahan pertanian, sehingga tanpa pendidikan khusus orang bisa bekerja di bidang tersebut.

Tingkat kesempatan kerja (TKK) mengindikasikan besarnya penduduk usia kerja yang bekerja atau sementara tidak bekerja di suatu wilayah. TKK diukur sebagai persentase jumlah penduduk yang bekerja terhadap jumlah penduduk yang termasuk angkatan kerja.

Pengamatan berdasarkan jenis kelamin, TKK laki-laki lebih

rendah dibanding TKK perempuan, yaitu masing-masing sebesar 97,66 persen dan 98,57 persen. TKK di daerah perkotaan dan pedesaan juga mempunyai perbedaan yang cukup signifikan yaitu, TKK di daerah perkotaan sebesar 97,72 persen sedangkan di daerah pedesaan sebesar 98,22 persen.

Tabel 2.6

**Angkatan Kerja, Pekerja dan TKK Kabupaten Wonogiri
Menurut Jenis Kelamin dan Klasifikasi Daerah, Agustus 2023**

Jenis Kegiatan	Jenis Kelamin		Klasifikasi Daerah		Total
	Laki-laki	Perempuan	Kota	Desa	
1	2	3	4	5	6
Angkatan Kerja	387 580	325 672	203 948	509 304	713 252
Bekerja	378 519	321 003	199 290	500 232	699 522
TKK	97,66	98,57	97,72	98,22	98,08

Sumber : Sakernas Agustus 2023

2.4. Penduduk yang Bekerja

Jumlah penduduk yang bekerja bulan Agustus 2023 merupakan bagian dari penduduk yang aktif secara ekonomi sekitar 699.522 orang atau 80,08 persen dari total penduduk usia kerja (PUK) tahun 2023.

2.4.1. Pekerja Menurut Kelompok Umur

Penduduk yang bekerja pada umumnya didominasi oleh penduduk berumur 25–54 tahun yang merupakan usia prima (*prime age*) atau penduduk yang dinilai masih produktif.

Tabel 2.7
Jumlah dan Persentase Penduduk Usia 15 Tahun ke Atas yang Bekerja menurut Kelompok Umur di Kabupaten Wonogiri, Agustus 2023

Uraian	Kelompok Umur			Jumlah
	15-24	25-54	55 +	
1	2	3	4	5
Bekerja	89 878	374 194	235 450	699 522
Persentase	12,85	53,49	33,66	100,00

Sumber : Sakernas Agustus 2023

Tabel 2.7 memberikan informasi bahwa dari 699.522 penduduk Kabupaten Wonogiri usia 15 tahun ke atas yang bekerja, sekitar 53,49 persennya merupakan penduduk berusia 25-54 tahun, 33,66 persen merupakan penduduk usia tua yang seharusnya telah memasuki masa purna bakti/pensiun namun masih bekerja dan sekitar 12,85 persen merupakan penduduk usia 15-24 tahun. Faktor ekonomi diduga berperan dalam meningkatnya jumlah penduduk yang bekerja pada usia sekolah maupun usia pensiun.

Tabel 2.8
Jumlah dan Persentase Penduduk usia 15 Tahun ke Atas yang Bekerja Terhadap Penduduk Usia Kerja (PUK) Menurut Kelompok Umur di Kabupaten Wonogiri, Agustus 2023

Uraian	Kelompok Umur			Jumlah
	15-24	25-54	55+	
1	2	3	4	5
Jumlah PUK	151 004	426 281	287 762	865 047
Bekerja	89 878	374 194	235 450	699 522
Persentase Bekerja terhadap PUK	10,39	43,26	27,21	80,86

Sumber : Sakernas Agustus 2023

Tabel 2.8 menginformasikan bahwa dari total penduduk usia kerja, kelompok usia 25-54 tahun merupakan persentase terbesar

mempunyai kegiatan bekerja yaitu sebesar 43,26 persen. Sedangkan yang terendah pada kelompok umur 15-24 tahun yang seharusnya masih dalam kategori usia sekolah, terdapat sekitar 10,39 persen dari total penduduk kelompok umur tersebut yang sudah masuk dalam kegiatan bekerja.

Demikian halnya pada kelompok usia tua, yang seharusnya telah memasuki masa pensiun usia 55 tahun keatas tetapi dari hasil Sakernas Agustus 2023 menunjukkan terdapat sekitar 27,21 persen dari total penduduk usia kerja yang masih bekerja.

Pengamatan berdasarkan proporsi penduduk yang bekerja usia 25-54 tahun menurut jenis kelamin, menunjukkan bahwa proporsi penduduk laki-laki yang bekerja sedikit lebih tinggi dibandingkan penduduk perempuan, yakni 55,87 persen dibanding terhadap 44,12 persen. Begitupula secara jumlah penduduk laki-laki masih lebih banyak penduduk yang bekerja dibandingkan penduduk perempuan.

Sebaliknya pada kelompok umur 55+ tahun, menunjukkan proporsi penduduk laki-laki yang bekerja pada usia 55+ tahun juga lebih kecil dibandingkan dengan proporsi penduduk perempuan yaitu masing-masing sebesar 37,11 persen dan 62,89 persen.



Gambar 2.3
Persentase Penduduk Usia Kerja (15 Tahun +) yang Bekerja Menurut Kelompok Umur dan Jenis Kelamin, Agustus 2023

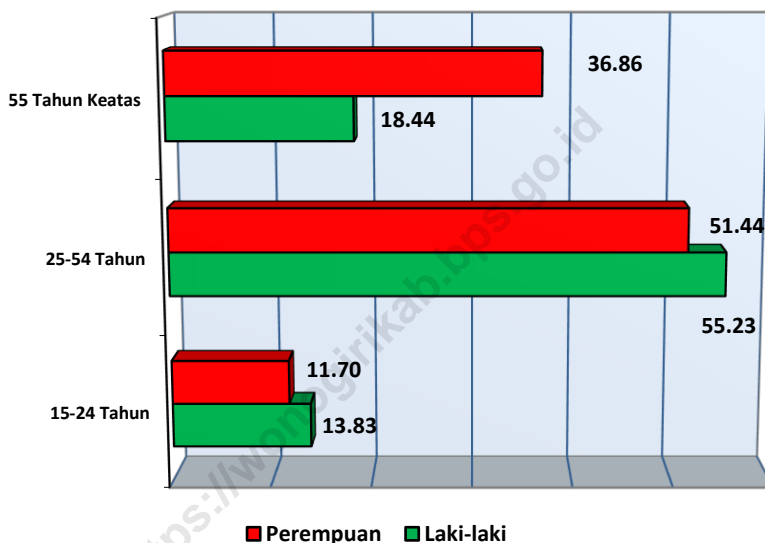

Sumber : Sakernas Agustus 2023

Apabila ditinjau menurut daerah, proporsi penduduk yang bekerja pada usia prima 25-54 tahun untuk daerah perkotaan lebih besar dibandingkan dengan daerah pedesaan, yakni 55,38 persen berbanding 38,03 persen.

Berbeda pada kelompok umur 55 tahun ke atas dimana pada kelompok umur tersebut proporsi penduduk yang bekerja di daerah perkotaan lebih rendah dibanding daerah pedesaan, tercatat 34,28 persen dan 32,10 persen. Hal ini dimungkinkan karena

penduduk pada usia ini masih banyak yang bekerja pada sektor pertanian yang sebagian besar berada pada wilayah pedesaan.

Tabel 2.9
Persentase Penduduk Usia 15 Tahun ke Atas yang Bekerja
Menurut Kelompok Umur dan Klasifikasi
Kabupaten Wonogiri, Agustus 2023

Umur	Klasifikasi Daerah		Jumlah
	Perkotaan	Pedesaan	
1	2	3	4
15-24	12,52	27,69	12,85
25-54	55,38	38,03	53,49
55+	32,10	34,28	33,26
Jumlah	100,00	100,00	100,00

Sumber : Sakernas Agustus 2023

2.4.2. Pekerja Menurut Status Perkawinan

Status perkawinan merupakan salah satu faktor yang mempengaruhi penduduk untuk bekerja. Berdasarkan data yang diperoleh dari hasil Sakernas Agustus 2023, dapat dilihat bahwa sebagian besar penduduk bekerja berstatus kawin, tercatat sebesar 73,36 persen; 20,89 persen berstatus belum kawin dan 5,75 persen berstatus cerai.

Demikian pula bila diamati menurut jenis kelamin, persentase terbesar dari penduduk yang bekerja, baik laki-laki maupun

perempuan adalah berstatus kawin, masing-masing sebesar 73,36 persen dan 71,43 persen.

Tabel 2.10
Persentase Penduduk Usia 15 Tahun ke Atas yang Bekerja
Menurut Status Perkawinan dan Jenis Kelamin Kabupaten
Wonogiri, Agustus 2023

Uraian	Jenis Kelamin		Jumlah
	Laki-laki	Perempuan	
1	2	3	4
Belum Kawin	20,89	12,39	16,99
Kawin	73,36	71,43	72,47
Cerai Hidup	1,69	1,61	1,66
Cerai Mati	4,06	14,57	8,89
Jumlah	100,00	100,00	100,00

Sumber : Sakernas Agustus 2023

Menarik untuk diamati adalah besarnya persentase penduduk perempuan bekerja yang berstatus cerai mati yang mencapai 14,57 persen, jauh lebih besar dibandingkan persentase penduduk laki-laki bekerja dengan status cerai mati yang hanya terdapat sekitar 4,06 persen. Hal ini dimungkinkan karena penduduk perempuan yang berstatus cerai mati terpaksa harus bekerja karena menjadi tulang punggung keluarganya untuk mencari nafkah menggantikan suaminya yang sudah meninggal.

2.4.3. Pekerja Menurut Pendidikan

Pendidikan berperan penting dalam meningkatkan kualitas sumber daya manusia. Jika kualitas sumber daya manusia meningkat maka diharapkan dapat mengolah sumberdaya alam yang tersedia di negeri ini. Selain itu juga diharapkan agar nantinya dapat memperoleh kehidupan yang lebih baik. Secara umum, semakin tinggi pendidikan seseorang maka status sosialnya cenderung lebih baik dibandingkan dengan yang berpendidikan rendah.

Ditinjau dari pendidikan tertinggi yang ditamatkan, penduduk yang bekerja di Kabupaten Wonogiri mayoritas mempunyai latar belakang pendidikan SD kebawah, tercatat 45,18 persen. Pendidikan tinggi (Diploma/Universitas ke atas) masih merupakan bagian terkecil dari penduduk bekerja, yakni 6,41 persen.

Pengamatan menurut jenis kelamin, penduduk perempuan yang bekerja mempunyai tingkat pendidikan yang lebih rendah dibanding laki-laki. Hal ini ditunjukkan oleh tingginya persentase perempuan bekerja yang berpendidikan tidak/tamat SD yang mencapai 50,86 persen, sedangkan pada laki-laki sekitar 40,35 persen, serta tingginya persentase penduduk laki-laki bekerja berpendidikan menengah dibandingkan penduduk perempuan bekerja.



Tabel 2.11
Persentase Penduduk Usia 15 Tahun ke Atas yang Bekerja
Menurut Tingkat Pendidikan dan Jenis Kelamin
Kabupaten Wonogiri, Agustus 2023

Tingkat Pendidikan	Jenis Kelamin		Jumlah
	Laki-laki	Perempuan	
1	2	3	4
< = SD	40,35	50,86	45,18
SMP sederajat	27,30	18,01	23,04
SMA/SMK sederajat	25,99	24,63	25,37
Diploma/ Universitas +	6,35	6,49	6,41
Jumlah	100,00	100,00	100,00

Sumber : Sakernas Agustus 2023

Persentase penduduk yang bekerja di daerah perdesaan mempunyai tingkat pendidikan yang lebih rendah dibandingkan dengan daerah perkotaan. Hal tersebut ditunjukkan oleh tingginya persentase penduduk daerah perdesaan berpendidikan SD ke bawah yang mencapai 36,69 persen, sedangkan di daerah perkotaan sekitar 48,56 persen.

Tabel 2.12
Persentase Penduduk Usia 15 Tahun ke Atas yang Bekerja Menurut
Tingkat Pendidikan dan Klasifikasi Daerah Kabupaten Wonogiri, Agustus
2023

Tingkat Pendidikan	Klasifikasi Daerah		Jumlah
	Perkotaan	Pedesaan	
1	2	3	4
< = SD	36,69	48,56	45,18
SMP sederajat	20,64	23,99	23,04
SMA/SMK sederajat	30,42	23,36	25,37
Diploma/ Universitas +	12,25	4,09	6,41
Jumlah	100,00	100,00	100,00

Sumber : Sakernas Agustus 2023

Hal ini kemungkinan disebabkan di daerah pedesaan untuk mendapatkan pekerjaan cenderung tidak membutuhkan pendidikan yang tinggi, dan masih kurangnya kesadaran dari masyarakat di daerah pedesaan akan pentingnya pendidikan. Bahkan pada penduduk bekerja dengan tingkat Pendidikan tinggi (universitas/diploma) di daerah pedesaan hanya sebesar 4,09 persen. Sektor pekerjaan yang digeluti oleh tenaga kerja Wonogiri sedikit banyak tidak lepas dari tingkat pendidikan yang ditamatkan.

Terlihat pada Tabel 2.12, tenaga kerja Wonogiri hampir separuhnya berpendidikan SD ke bawah yaitu sebesar 45,18 persen, selanjutnya yang berpendidikan SMP (23,04 persen). Maka wajarlah jika sektor yang digeluti oleh tenaga kerja Wonogiri lebih didominasi oleh sektor yang berproduktifitas rendah seperti pertanian, walaupun bila dibandingkan dengan tahun sebelumnya jumlah yang bekerja di sektor pertanian meningkat, kemungkinan dikarenakan adanya peralihan ke sektor industri dan perdagangan. Meski demikian banyak juga pekerja yang berpendidikan SMU. Diperkirakan mereka inilah yang menggeluti sektor industri dan sektor perdagangan.

2.4.4. Pekerja Menurut Lapangan Pekerjaan Utama

Kontribusi sektor lapangan kerja dalam penyerapan tenaga kerja digunakan untuk mengetahui andil setiap sektor dalam menyerap tenaga kerja. Perubahan kontribusi sektor dalam menyerap tenaga kerja dalam suatu kurun waktu tertentu memberikan gambaran perubahan struktur perekonomian daerah.

Dari tabel 2.13 dapat diketahui bahwa sebagian besar penduduk Kabupaten Wonogiri bekerja pada sektor pertanian yaitu mencapai 40,50 persen dari total penduduk usia 15 tahun ke atas yang bekerja. Sektor lain yang juga banyak menyerap tenaga kerja adalah sektor sektor Perdagangan Besar Dan Eceran, Reparasi Mobil dan Sepeda Motor serta jasa akomodasi (21,26 persen) dan industri pengolahan (15,68 persen).

Tabel 2.13
Persentase Penduduk Usia 15 Tahun ke Atas yang Bekerja
Menurut Lapangan Pekerjaan Utama dan Jenis Kelamin
Kabupaten Wonogiri, Agustus 2023

Lapangan Pekerjaan Utama	Jenis Kelamin		Total
	Laki-laki	Perempuan	
1	2	3	4
A. Pertanian, Kehutanan, Perburuan Dan Perikanan	38,93	42,36	40,50
B. Pertambangan Dan Penggalian	0,08	0,00	0,04
C. Industri Pengolahan	13,14	18,67	15,68
D,E. Listrik, Gas dan Air Minum	0,85	0,00	0,46
F. Konstruksi	19,51	0,53	10,80
G,I. Perdagangan Besar Dan Eceran; Reparasi Mobil Dan Sepeda Motor dan Jasa Akomodasi	15,29	28,30	21,26
H,J. Transportasi, Pergudangan, Komunikasi dan kategori lainnya	2,82	0,49	1.75
K,L,M,N,R,S,T,U Jasa Keuangan Asuransi, Real Estate, Usaha persewaan dan jasa-jasa lainnya	4,19	4,25	4.22
O,P,Q. Administrasi Pemerintahan, Pertahanan, Jaminan Sosial Wajib, Jasa Pendidikan, Jasa Kesehatan dan Kegiatan Sosial	5,19	5,41	5.29
Jumlah	100,00	100,00	100,00

Sumber : Sakernas Agustus 2023

Sektor lain yang cukup banyak menyerap tenaga kerja adalah sektor jasa (keuangan dan asuransi, perusahaan, administrasi pemerintahan, pertahanan dan jaminan sosial wajib, pendidikan, kesehatan dan kegiatan sosial, lainnya) sektor ini menyerap tenaga kerja mencapai 9,66 persen. Sedangkan sektor lainnya (pertambangan dan penggalan; konstruksi; transportasi dan pergudangan; penyediaan akomodasi dan makan minum; dan kategori lainya (B,D,E,F,G,H,I,J,L)) menyerap sekitar 34,31 persen.

Menurut jenis kelamin, proporsi penduduk laki-laki yang bekerja pada sektor pertanian, kehutanan dan perikanan sekitar 38,93 persen sedangkan proporsi penduduk perempuan yang bekerja di sektor yang sama sekitar 42,36 persen. Kondisi yang berbeda terjadi pada sektor perdagangan besar dan eceran; reparasi dan perawatan mobil dan sepeda motor serta rumah makan dan jasa akomodasi. Dimana proporsi penduduk perempuan yang bekerja di sektor perdagangan besar dan eceran; reparasi dan perawatan mobil, sepeda motor, rumah makan dan jasa akomodasi lebih tinggi dibandingkan dengan proporsi penduduk laki-laki yang bekerja di sektor yang sama, yaitu masing-masing sebesar 15,29 persen dan 28,30 persen. Demikian halnya terlihat pada sektor industri pengolahan. Proporsi penduduk perempuan yang bekerja pada sektor ini juga lebih tinggi bila dibandingkan dengan laki-laki, yaitu sebesar 13,14 persen berbanding 18,67 persen.

Gambar 2.4
Persentase Penduduk Usia Kerja (15 Tahun +) yang Bekerja
Menurut Lapangan Pekerjaan Utama dan Jenis Kelamin, Agustus 2023

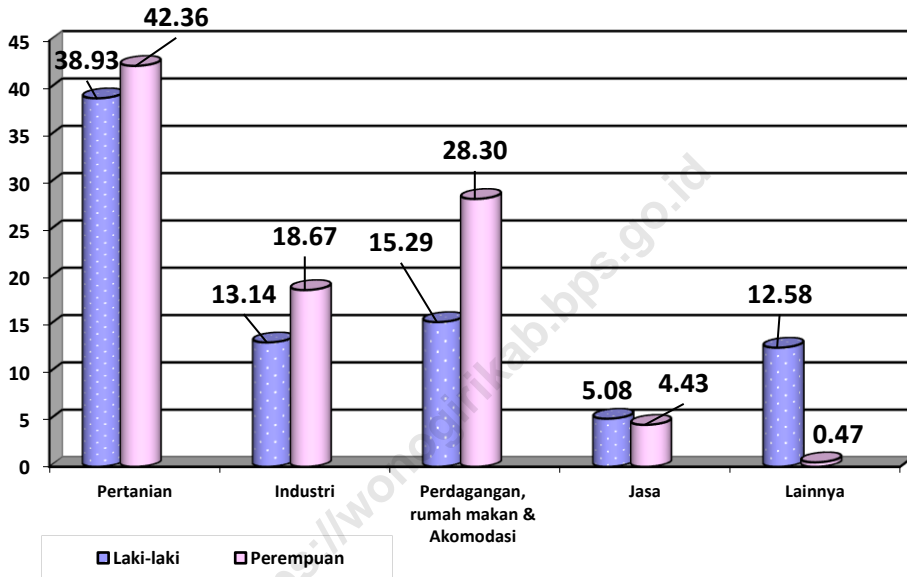

Sumber :Sakernas Agustus 2023

Ditinjau menurut tipe daerah, persentase penduduk usia 15 tahun ke atas yang bekerja di daerah pedesaan masih didominasi oleh sektor pertanian yaitu mencapai 46,57 persen. Sedangkan untuk daerah perkotaan, mayoritas penduduk usia kerja bekerja di dan sektor pertanian 25,26 persen, sektor Industri pengolahan di daerah perkotaan mencapai 20,99 persen sedangkan pada daerah pedesaan hanya 13,57 persen. Sedangkan untuk Perdagangan Besar Dan Eceran; Reparasi Mobil, Sepeda Motor, rumah makan dan jasa akomodasi sebanyak 21,26 persen yaitu 27,75 persen daerah perkotaan dan 18,68 persen di pedesaan.

Tabel 2.14
Persentase Penduduk Usia 15 Tahun ke Atas yang Bekerja
Menurut Lapangan Pekerjaan Utama dan Klasifikasi Daerah
Kabupaten Wonogiri, Agustus 2023

Lapangan Pekerjaan Utama	Klasifikasi Daerah		Total
	Perkotaan	Pedesaan	
1	2	3	4
A. Pertanian, Kehutanan, Perburuan Dan Perikanan	25,26	46,57	40.50
B. Pertambangan Dan Penggalian	0,15	0,00	0.04
C. Industri Pengolahan	20,99	13,57	15.68
D,E. Listrik, Gas dan Air Minum	0,58	0,41	0.46
F. Konstruksi	9,19	11,44	10.80
G,I. Perdagangan Besar Dan Eceran; Reparasi Mobil ,Sepeda Motor dan jasa akomodasi	27,75	18.68	21.26
H,J. Transportasi, Pergudangan, Komunikasi dan kategori lainnya	3,08	1.22	1.75
K,L,M,N,R,S,T,U Jasa Keuangan Asuransi, Real Estate, Usaha persewaan dan jasa-jasa	5,78	3.59	4.22
O,P,Q. Administrasi Pemerintahan, Pertahanan, Jaminan Sosial Wajib, Jasa Pendidikan, Jasa Kesehatan dan Kegiatan Sosial	7,22	4.52	5.29
Jumlah	100,00	100,00	100,00

Sumber : Sakernas Agustus 2023

2.4.5. Pekerja Menurut Jenis Pekerjaan Utama

Sesuai dengan pola lapangan pekerjaan yang masih didominasi oleh sektor pertanian, secara otomatis jumlah penduduk yang bekerja menurut jenis pekerjaan juga didominasi oleh mereka yang bekerja sebagai tenaga usaha pertanian yaitu sebesar 40,05 persen. Disamping itu jenis pekerjaan yang banyak ditekuni oleh pekerja di Kabupaten Wonogiri antara lain tenaga produksi (sekitar 32,51 persen) dan sebagai tenaga usaha penjualan (sekitar 15,21 persen). Tenaga usaha pertanian tetap merupakan jenis pekerjaan yang paling dominan digeluti baik oleh laki-laki maupun perempuan, masing-masing 38,39 persen dan 42,01 persen.

Tabel 2.15
Persentase Penduduk berumur 15 Tahun ke Atas yang Bekerja
Menurut Jenis Pekerjaan Utama dan Jenis Kelamin
di Kabupaten Wonogiri, Agustus 2023

Jenis Pekerjaan	Jenis Kelamin		Jumlah
	Laki-laki	Perempuan	
1	2	3	4
Tenaga Profesional	2,92	5,04	3,89
Tenaga Kepemimpinan	0,54	0,69	0,61
Tenaga Tata Usaha	3,24	2,01	2,68
Tenaga Usaha Penjualan	8,45	23,17	15,21
Tenaga Usaha Jasa	3,56	5,24	4,33
Tenaga Usaha Pertanian	38,39	42,01	40,05
Tenaga Produksi	41,64	21,74	32,51
Lainnya	1,25	0,10	0,72
Jumlah	100,00	100,00	100,00

Sumber : Sakernas Agustus 2023

Jenis pekerjaan lain yang cukup mendominasi adalah tenaga produksi dimana berdasarkan jenis kelamin, laki-laki cenderung lebih banyak bekerja sebagai tenaga produksi (sekitar 41,64 persen) dibandingkan pekerja perempuan (sekitar 21,74 persen). Namun sebaliknya, untuk jenis pekerjaan tenaga usaha penjualan, pekerja perempuan lebih mendominasi, yakni sekitar 23,17 persen dan untuk pekerja laki-laki hanya sekitar 8,45 persen.

2.4.6. Pekerja Menurut Status Pekerjaan Utama

Proporsi terbesar pekerja di Kabupaten Wonogiri pada Agustus 2023 adalah Berusaha dibantu buruh tidak tetap/buruh tidak dibayar sebesar 26,38 persen naik sekitar 1,43 persen dibandingkan dengan periode yang sama tahun 2022. Status pekerjaan dengan proporsi terbesar berikutnya periode Agustus 2023 adalah Buruh/pegawai/karyawan yaitu sebesar 23,08 persen dan Pekerja keluarga/tidak dibayar sebesar 21,90 persen.

Tabel 2.16
Persentase Penduduk Usia 15 Tahun ke Atas yang Bekerja
Menurut Status Pekerjaan Utama di Kabupaten Wonogiri,
Agustus 2022 dan 2023

Status Pekerjaan	Tahun	
	Agustus 2022	Agustus 2023
1	2	3
Berusaha sendiri	19,20	18,02
Berusaha dibantu buruh tidak tetap/buruh tidak dibayar	26,38	24,95
Berusaha dibantu buruh tetap atau buruh dibayar	1,69	1,76
Buruh/pegawai/karyawan	23,08	24,14
Pekerja bebas (pertanian+non pertanian)	7,75	9,81
Pekerja keluarga/tidak dibayar	21,90	21,33
Jumlah	100,00	100,00

Sumber : Sakernas Agustus 2022-2023

Ditinjau menurut jenis kelamin kondisi tahun 2023, Status Berusaha dibantu Buruh tidak Tetap/Buruh Tidak Dibayar merupakan status pekerjaan yang paling dominan digeluti oleh laki-laki yaitu sebesar 24,95 persen. Kemudian diikuti buruh/karyawan pegawai sebesar 24,14 persen Sedangkan proporsi terkecil pada status pekerjaan dari penduduk laki-laki yang bekerja adalah Berusaha dibantu Buruh Tetap/Buruh Dibayar yaitu sebesar 1,76 persen.

Tabel 2.17
Persentase Penduduk Usia 15 Tahun ke Atas yang Bekerja
Menurut Status Pekerjaan Utama dan Jenis Kelamin
Kabupaten Wonogiri, Agustus 2023

Status Pekerjaan	Jenis Kelamin		Jumlah
	Laki-laki	Perempuan	
1	2	3	4
Berusaha Sendiri	17,59	18,52	18,02
Berusaha dibantu Buruh tidak Tetap/Buruh Tidak Dibayar	29,25	19,87	24,95
Berusaha dibantu Buruh Tetap/Buruh Dibayar	1,94	1,55	1,76
Buruh/Karyawan/Pegawai	25,97	21,98	24,14
Pekerja bebas pertanian	2,81	2,12	2,50
pekerja bebas non pertanian	12,90	0,72	7,31
Pekerja Keluarga/ tidak dibayar	9,53	35,24	21,33
Jumlah	100,00	100,00	100,00

Sumber : Sakernas Agustus 2023

Status pekerjaan lain yang cukup mendominasi adalah Pekerja Keluarga/ tidak dibayar namun berdasarkan jenis kelamin proporsi untuk perempuan cenderung lebih besar yaitu sekitar 35,24 persen. Sedangkan proporsi terkecil yang berada pada Pekerja bebas non pertanian yaitu sebesar 0,72 persen.

2.4.7. Pekerja Menurut Jumlah Jam Kerja

Pada umumnya penduduk Kabupaten Wonogiri bekerja diatas jam kerja normal. Hal ini dapat dilihat dari Tabel 2.18 bahwa 68,45 persen penduduk bekerja 35 jam seminggu atau lebih. Secara rata-rata jumlah jam kerja selama seminggu penduduk bekerja sekitar 38,17 jam.

Jika melihat jam kerja menurut jenis kelamin, jam kerja perempuan lebih rendah dari pada jam kerja laki-laki. Hal ini terlihat dari persentase penduduk bekerja > 34 jam seminggu, persentase untuk perempuan lebih rendah dari pada laki-laki yaitu 45,97 persen berbanding 68,45 persen.

Bila dibandingkan rata-rata jam kerja menurut jenis kelamin, rata-rata jam kerja perempuan lebih rendah dari pada jam kerja laki-laki. Lebih rendahnya rata-rata jam kerja perempuan dibandingkan dengan rata-rata jam kerja laki-laki kemungkinan disebabkan karena perempuan juga dituntut untuk berperan ganda yaitu mengurus rumah tangga disamping bekerja. Lain halnya dengan laki-laki, pada umumnya bekerja diluar urusan rumah tangga, dan karena pengaruh budaya pada umumnya laki-laki masih merupakan tulang punggung rumah tangga dan pencari nafkah utama bagi rumah tangga, sehingga kemungkinan tersebut mempengaruhi lebih tingginya rata-rata jam kerja laki-laki dibandingkan dengan perempuan.



Tabel 2.18
Persentase Penduduk Usia 15 Tahun ke Atas yang Bekerja
Menurut Jam Kerja Seminggu Yang Lalu dan Jenis Kelamin
Kabupaten Wonogiri, Agustus 2023

Jam Kerja Seminggu	Jenis Kelamin		Jumlah
	Laki-laki	Perempuan	
1	2	3	4
< 15 jam	11,16	20,39	15,40
15 - 34 jam	20,38	33,64	26,47
> 34 jam	68,45	45,97	58,14
Jumlah	100,00	100,00	100,00
Rata-rata Jam Kerja Seminggu	41,92	33,75	38,17

Sumber : Sakernas Agustus 2023

Jika melihat jam kerja menurut daerah, penduduk dengan jam kerja di daerah perkotaan lebih tinggi dari pada jam kerja di daerah pedesaan. Hal ini dapat terlihat dari persentase penduduk bekerja > 34 jam seminggu untuk daerah perkotaan lebih tinggi dari pada daerah pedesaan yaitu 60,25 persen berbanding 57,30 persen dan persentase rata-rata jam kerja seminggu, penduduk daerah perkotaan sebesar 41,92 persen sedangkan pedesaan 33,75 persen.

Tabel 2.19
Persentase Penduduk Usia 15 Tahun ke Atas yang Bekerja
Menurut Jam Kerja Seminggu Yang Lalu dan Klasifikasi Daerah
Kabupaten Wonogiri, Agustus 2023

Jam Kerja Seminggu	Klasifikasi Daerah		Jumlah
	Perkotaan	Pedesaan	
1	2	3	4
< 15 jam	14,01	15,95	15,40
15 - 34 jam	25,75	26,75	26,47
> 34 jam	60,25	57,30	58,14
Jumlah	100,00	100,00	100,00
Rata-rata Jam Kerja Seminggu	41,92	33,75	38,17

BAB III

PENUTUP

Dari hasil Sakernas bulan Agustus 2023, dapat dirangkum beberapa gambaran tentang kondisi ketenagakerjaan di Kabupaten Wonogiri sebagai berikut:

1. Jumlah penduduk usia kerja di Kabupaten Wonogiri hasil Sakernas bulan Agustus 2023 tercatat sebanyak 865.047 orang yang terdiri dari sekitar 82,45 persen merupakan kelompok angkatan kerja, sedangkan selebihnya yaitu 17,54 persen termasuk kelompok bukan angkatan kerja. TPAK di Kabupaten Wonogiri tercatat 82,45 persen, dimana TPAK laki-laki sebesar 90,21 persen dan TPAK perempuan sebesar 74,80 persen. TPT di Kabupaten Wonogiri tercatat 1,92 persen, dimana TPT daerah perkotaan sebesar 2,28 persen dan TPT perdesaan sebesar 1,78 persen.
2. Lebih dari separuh penduduk yang bekerja berumur 25-54 tahun yang merupakan usia prima; 12,85 persen dari total pekerja masih dalam kelompok usia sekolah (15-24 tahun) dan 53,49 persen tergolong sebagai pekerja usia tua.
3. Dari sekitar 578.089 penduduk Kabupaten Wonogiri yang bekerja, sebagian besar bekerja di sektor pertanian (40,50 persen), perdagangan (15,32 persen), dan industri (15,68 persen).

4. Menurut Jenis pekerjaan utamanya penduduk Kabupaten Wonogiri yang bekerja didominasi oleh mereka yang bekerja di usaha pertanian sebesar 40,05 persen dan tenaga produksi yaitu sebesar 32,51 persen
5. Menurut status pekerjaan utamanya, sekitar 24,95 persen sebagai berusaha dibantu buruh tidak tetap/ buruh tidak dibayar, 24,14 persen bekerja sebagai buruh/ karyawan/ pegawai, 21,33 persen pekerja keluarga/tidak dibayar dan 18,02 persen berusaha sendiri.
6. Rata-rata jam kerja penduduk Kabupaten Wonogiri selama 38,17 jam seminggu, dimana rata-rata jam kerja penduduk laki-laki selama 41,92 jam dan untuk pekerja perempuan selama 33,75 jam seminggu.



DAFTAR PUSTAKA

Badan Pusat Statistik Provinsi Jawa Tengah, 2023, *Profil Ketenagakerjaan Provinsi Jawa Tengah Hasil Sakernas Agustus 2023*, Semarang ; BPS,

Badan Pusat Statistik Provinsi Jawa Tengah, 2023, *Keadaan Angkatan Kerja Provinsi Jawa Tengah Agustus 2023*, Semarang ; BPS,

Badan Pusat Statistik Provinsi Jawa Tengah, 2022, *Profil Ketenagakerjaan Provinsi Jawa Tengah Hasil Sakernas Agustus 2022*, Semarang ; BPS,

Badan Pusat Statistik Provinsi Jawa Tengah, 2022, *Keadaan Angkatan Kerja Provinsi Jawa Tengah Agustus 2022*, Semarang ; BPS,

LAMPIRAN

<https://www.wolfejakab.bps.go.id>

Tabel 1a
Penduduk Berumur 15 Tahun ke Atas Menurut Jenis Kegiatan Utama
Seminggu Yang Lalu dan Jenis Kelamin di Kabupaten Wonogiri, Agustus
2023

Kegiatan Utama	Jenis kelamin		Total
	Laki-laki	Perempuan	
<i>1</i>	<i>2</i>	<i>3</i>	<i>4</i>
Angkatan Kerja	387 580	325 672	713 252
Bekerja	378 519	321 003	699 522
Pengangguran Terbuka	9 061	4 669	13 730
			151 795
Bukan Angkatan Kerja	42 081	109 714	40 853
Sekolah	18 311	22 542	85 166
Mengurus RT	9 641	75 525	25 776
Lainnya	14 129	11 647	713 252
Penduduk Usia Kerja (PUK)	429 661	435 386	865 047

Tabel 1b
Persentase Penduduk Berumur 15 Tahun ke Atas Menurut Jenis Kegiatan Utama Seminggu Yang Lalu dan Jenis Kelamin di Kabupaten Wonogiri, Agustus 2023

Kegiatan Utama	Jenis kelamin		Total
	Laki-laki	Perempuan	
<i>1</i>	<i>2</i>	<i>3</i>	<i>4</i>
Angkatan Kerja	44,80	37,65	82,45
Bekerja	43,75	37,11	80,86
Pengangguran Terbuka	1,05	0,54	1,59
Bukan Angkatan Kerja	6,81	18,32	17,55
Sekolah	2,12	2,61	4,73
Mengurus RT	1,11	8,73	9,84
Lainnya	1,63	1,35	2,98
Penduduk Usia Kerja (PUK)	51,61	55,97	100,00

Tabel 2a
Penduduk Berumur 15 Tahun ke Atas Menurut Jenis Kegiatan Utama
Seminggu Yang Lalu dan Klasifikasi Daerah di Kabupaten Wonogiri,
Agustus 2023

Kegiatan Utama	Klasifikasi Daerah		Total
	Perkotaan	Pedesaan	
1	2	3	4
Angkatan Kerja	203 948	509 304	713 252
Bekerja	199 290	500 232	699 522
Pengangguran Terbuka	4 658	9 072	13 730
Bukan Angkatan Kerja	53 141	98 654	151 795
Sekolah	12 082	28 771	40 853
Mengurus Rumahtangga	31 628	53 538	85 166
Lainnya	9 431	16 345	25 776
Penduduk Usia Kerja (PUK)	257 089	607 958	865 047

Tabel 2b
Persentase Penduduk Berumur 15 Tahun ke Atas Menurut Jenis Kegiatan Utama Seminggu Yang Lalu dan Kategori Daerah di Kabupaten Wonogiri, Agustus 2023

Kegiatan Utama	Klasifikasi Daerah		Total
	Perkotaan	Pedesaan	
1	2	3	4
Angkatan Kerja	23,58	58,88	82,46
Bekerja	23,04	57,83	80,87
Pengangguran Terbuka	0,54	1,05	1,59
Bukan Angkatan Kerja	6,14	11,40	17,54
Sekolah	1,40	3,33	4,73
Mengurus Rumahtangga	3,66	6,19	9,85
Lainnya	1,09	1,89	2,98
Penduduk Usia Kerja (PUK)	29,72	70,28	100,00

Tabel 3
Penduduk Berumur 15 Tahun ke Atas Menurut Jenis
Kegiatan Utama Seminggu Yang Lalu dan Kelompok Umur
Kabupaten Wonogiri, Agustus 2023

Kegiatan Utama	Kelompok Umur			Total
	15 - 24	25 - 54	55 +	
<i>1</i>	<i>2</i>	<i>3</i>	<i>4</i>	<i>5</i>
Angkatan Kerja	98 717	377 870	236 665	713 252
Bekerja	89 878	374 194	235 450	699 522
Pengangguran Terbuka	8 839	3 676	1 215	13 730
Bukan Angkatan kerja	52 287	48 411	51 097	52 287
Sekolah	40 853	0	0	40 853
Mengurus RT	10 279	44 272	30 615	85 166
Lainnya	1 155	4 139	20 482	25 776
Jumlah	151 004	426 281	287 762	865 047

Tabel 4
Penduduk Berumur 15 Tahun ke Atas Menurut Pendidikan Tertinggi yang Ditamatkan dan Jenis Kegiatan Utama Seminggu yang Lalu di Kabupaten Wonogiri, Agustus 2023

Kegiatan Utama	Pendidikan Tertinggi Yang Ditamatkan			Total
	< = SD sederajat	SMP Sederajat	>= SMA Sederajat	
1	2	3	4	7
Angkatan Kerja	317 563	164 765	230 924	713 252
Bekerja	316 033	161 154	222 335	699 522
Pengangguran Terbuka	1 530	3 611	8 589	13 730
Bukan Angkatan kerja	60 387	59 423	31 985	151 795
Sekolah	2 952	3 4876	3 025	40 853
Mengurus RT	36 906	21 468	26 792	85 166
Lainnya	20 529	3 079	2 168	25 776
Jumlah	377 950	224 188	262 909	86 5047

Tabel 5a
Penduduk Berumur 15 Tahun ke Atas yang Bekerja Menurut
Lapangan Pekerjaan Utama dan Jenis Kelamin
di Kabupaten Wonogiri Agustus 2023

Lapangan Pekerjaan Utama	Jenis Kelamin		Total
	Laki-laki	Perempuan	
1	2	3	4
A. Pertanian, Kehutanan, Perburuan Dan Perikanan	147 347	135 967	283 314
B. Pertambangan Dan Penggalian	306	0	306
C. Industri Pengolahan	49 756	59 934	109 690
D,E. Listrik, Gas dan Air Minum	3 199	0	3 199
F. Konstruksi	73 840	1 694	75 534
G,I. Perdagangan Besar Dan Eceran; Reparasi Mobil Dan Sepeda Motor	57 887	90 839	148 726
H,J. Transportasi, Pergudangan, Komunikasi dan kategori lainnya	10 671	1 581	12 252
K,L,M,N,R,S,T,U Jasa Keuangan Asuransi, Real Estate, Usaha persewaan dan jasa-jasa lainnya	15 853	13 636	29 489
O,P,Q. Administrasi Pemerintahan, Pertahanan, Jaminan Sosial Wajib, Jasa Pendidikan, Jasa Kesehatan dan Kegiatan Sosial	19 660	17 352	37 012
Jumlah	378 519	321 003	699 522

Tabel 5b
Persentase Penduduk Berumur 15 Tahun ke Atas yang Bekerja Menurut
Lapangan Pekerjaan Utama dan Jenis Kelamin
di Kabupaten Wonogiri Agustus 2023

Lapangan Pekerjaan Utama	Jenis Kelamin		Total
	Laki-laki	Perempuan	
1	2	3	4
A. Pertanian, Kehutanan, Perburuan Dan Perikanan	38,93	42,36	40,50
B. Pertambangan Dan Penggalian	0,08	0,00	0,04
C. Industri Pengolahan	13,14	18,67	15,68
D,E. Listrik, Gas dan Air Minum	0,85	0,00	0,46
F. Konstruksi	19,51	0,53	10,80
G,I. Perdagangan Besar Dan Eceran; Reparasi Mobil Dan Sepeda Motor	15,29	28,30	21,26
H,J. Transportasi, Pergudangan, Komunikasi dan kategori lainnya	2,82	0,49	1.75
K,L,M,N,R,S,T,U Jasa Keuangan Asuransi, Real Estate, Usaha persewaan dan jasa-jasa lainnya	4,19	4,25	4.22
O,P,Q. Administrasi Pemerintahan, Pertahanan, Jaminan Sosial Wajib, Jasa Pendidikan, Jasa Kesehatan dan Kegiatan Sosial	5,19	5,41	5.29
Jumlah	100,00	100,00	100,00

Tabel 6a
Penduduk Berumur 15 Tahun ke Atas yang Bekerja Menurut
Lapangan Pekerjaan Utama dan Klasifikasi Daerah
di Kabupaten Wonogiri Agustus 2023

Lapangan Pekerjaan Utama	Klasifikasi Daerah		Total
	Perkotaan	Pedesaan	
1	2	3	4
A. Pertanian, Kehutanan, Perburuan Dan Perikanan	50 347	23 2967	283 314
B. Pertambangan Dan Penggalian	306	0	306
C. Industri Pengolahan	41 829	67 861	109 690
D,E. Listrik, Gas dan Air Minum	1 155	2 044	3 199
F. Konstruksi	18 313	57 221	75 534
G,I. Perdagangan Besar Dan Eceran; Reparasi Mobil Dan Sepeda Motor	55 304	93 422	148 726
H,J. Transportasi, Pergudangan, Komunikasi dan kategori lainnya	6 131	6 121	12 252
K,L,M,N,R,S,T,U Jasa Keuangan Asuransi, Real Estate, Usaha persewaan dan jasa-jasa lainnya	11 512	17 977	29 489
O,P,Q. Administrasi Pemerintahan, Pertahanan, Jaminan Sosial Wajib, Jasa Pendidikan, Jasa Kesehatan dan Kegiatan Sosial	14 393	22 619	37 012
Jumlah	199 290	500 232	699 522

Tabel 6b
Persentase Penduduk Berumur 15 Tahun ke Atas yang Bekerja
Menurut Lapangan Pekerjaan Utama dan Klasifikasi Daerah
di Kabupaten Wonogiri Agustus 2023

Lapangan Pekerjaan Utama	Klasifikasi Daerah		Total
	Laki-laki	Perempuan	
1	2	3	4
A. Pertanian, Kehutanan, Perburuan Dan Perikanan	25,26	46,57	40.50
B. Pertambangan Dan Penggalian		0	,15
C. Industri Pengolahan	20,99	13,57	15.68
D,E. Listrik, Gas dan Air Minum	0,58	0,41	0.46
F. Konstruksi	9,19	11,44	10.80
G,I. Perdagangan Besar Dan Eceran; Reparasi Mobil Dan Sepeda Motor	27,75	18.68	21.26
H,J. Transportasi, Pergudangan, Komunikasi dan kategori lainnya	3,08	1.22	1.75
K,L,M,N,R,S,T,U Jasa Keuangan Asuransi, Real Estate, Usaha persewaan dan jasa-jasa lainnya	5,78	3.59	4.22
O,P,Q. Administrasi Pemerintahan, Pertahanan, Jaminan Sosial Wajib, Jasa Pendidikan, Jasa Kesehatan dan Kegiatan Sosial	7,22	4.52	5.29
Jumlah	100,00	100,00	100,00

Tabel 7a
Penduduk Berumur 15 Tahun ke Atas yang Bekerja Menurut
Status Pekerjaan Utama dan Jenis Kelamin
di Kabupaten Wonogiri Agustus 2023

Status Pekerjaan Utama	Jenis Kelamin		Jumlah
	Laki-laki	Perempuan	
1	2	3	4
Berusaha Sendiri	66 596	59 441	126 037
Berusaha dibantu Buruh tidak Tetap/Buruh Tidak	110 724	63 793	174 517
Berusaha dibantu Buruh Tetap/Buruh Dibayar	7 336	4 981	12 317
Buruh/Karyawan/Pegawai	98 287	70 554	168 841
Pekerja Bebas Di Pertanian	10 652	6 806	17 458
Pekerja Bebas Di Non Pertanian	48 842	2322	51 164
Pekerja Keluarga	36 082	113 106	149 188
Jumlah	378 519	321 003	699 522

Tabel 7b
Persentase Penduduk Berumur 15 Tahun ke Atas yang Bekerja
Menurut Status Pekerjaan Utama dan Jenis Kelamin
di Kabupaten Wonogiri Agustus 2023

Status Pekerjaan Utama	Jenis Kelamin		Jumlah
	Laki-laki	Perempuan	
1	2	3	4
Berusaha Sendiri	17,59	18,52	18,02
Berusaha dibantu Buruh tidak Tetap/Buruh Tidak	29,25	19,87	24,95
Berusaha dibantu Buruh Tetap/Buruh Dibayar	1,94	1,55	1,76
Buruh/Karyawan/Pegawai	25,97	21,98	24,14
Pekerja Bebas Di Pertanian	2,81	2,12	2,50
Pekerja Bebas Di Non Pertanian	12,90	0,72	7,31
Pekerja Keluarga	9,53	35,24	21,33
Jumlah	100,00	100,00	100,00

Tabel 8a
Penduduk Berumur 15 Tahun ke Atas yang Bekerja Menurut
Status Pekerjaan Utama dan Klasifikasi Daerah
di Kabupaten Wonogiri Agustus 2023

Status Pekerjaan Utama	Daerah Tempat Tinggal		Total
	Perkotaan	Pedesaan	
1	2	3	4
Berusaha Sendiri	42 046	83 991	126 037
Berusaha dibantu Buruh tidak Tetap/Buruh Tidak	39 315	135 202	174 517
Berusaha dibantu Buruh Tetap/Buruh Dibayar	4 826	7 491	12 317
Buruh/Karyawan/Pegawai	60 609	108 232	168 841
Pekerja Bebas Di Pertanian	6 882	10 576	17 458
Pekerja Bebas Di Non Pertanian	14 501	36 663	51 164
Pekerja Keluarga	31 111	118 077	149 188
Jumlah	199 290	500 232	699 522

Tabel 8b
Persentase Penduduk Berumur 15 Tahun ke Atas yang Bekerja Menurut
Status Pekerjaan Utama dan Klasifikasi Daerah
di Kabupaten Wonogiri Agustus 2023

Status Pekerjaan Utama	Klasifikasi Daerah		Total
	Perkotaan	Pedesaan	
1	2	3	4
Berusaha Sendiri	21,10	16,79	18,02
Berusaha dibantu Buruh tidak Tetap/Buruh Tidak	19,73	27,03	24,95
Berusaha dibantu Buruh Tetap/Buruh Dibayar	2,42	1,50	1,76
Buruh/Karyawan/Pegawai	30,41	21,64	24,14
Pekerja Bebas Di Pertanian	3,45	2,11	2,50
Pekerja Bebas Di Non Pertanian	7,28	7,33	7,31
Pekerja Keluarga	15,61	23,60	21,33
Jumlah	100.00	100.00	100.00

Tabel 9a
Penduduk Berumur 15 Tahun ke Atas yang Bekerja
Menurut Golongan Umur dan Jenis Kelamin
di Kabupaten Wonogiri Agustus 2023

Golongan Umur	laki-laki	Perempuan	Jumlah
<i>1</i>	<i>2</i>	<i>3</i>	<i>4</i>
15 - 19	16 174	7 909	24 083
20 - 24	36 162	29 633	65 795
25 - 29	38 141	22 451	60 592
30 - 34	33 389	22 514	55 903
35 - 39	32 943	25 757	58 700
40 -44	34 873	32 384	67 257
45 - 49	34 717	29 265	63 982
50 - 54	35 010	32 750	67 760
55 - 59	34 805	32 429	67 234
60 +	82 305	85 911	168 216
Jumlah	378 519	321 003	699 522

Tabel 9b
Persentase Penduduk Berumur 15 Tahun ke Atas yang Bekerja
Menurut Golongan Umur dan Jenis Kelamin
di Kabupaten Wonogiri Agustus 2023

Golongan Umur	laki-laki	Perempuan	Jumlah
1	2	3	4
15 - 19	2,31	1,13	3,44
20 - 24	5,17	4,24	9,41
25 - 29	5,45	3,21	8,66
30 - 34	4,77	3,22	7,99
35 - 39	4,71	3,68	8,39
40 -44	4,99	4,63	9,61
45 - 49	4,96	4,18	9,15
50 - 54	5,00	4,68	9,69
55 - 59	4,98	4,64	9,61
60 ++	11,77	12,28	24,05
Jumlah	54,11	45.89	100.00

Tabel 10a
Penduduk Berumur 15 Tahun ke Atas yang Bekerja
Menurut Golongan Umur dan Klasifikasi Daerah
di Kabupaten Wonogiri Agustus 2023

Golongan Umur	Perkotaan	Pedesaan	Jumlah
<i>1</i>	<i>2</i>	<i>3</i>	<i>4</i>
15 - 19	6 734	17 349	24 083
20 - 24	18 223	47 572	65 795
25 - 29	19 023	41 569	60 592
30 - 34	17 114	38 789	55 903
35 - 39	18 145	40 555	58 700
40 -44	19 203	48 054	67 257
45 - 49	17 712	46 270	63 982
50 - 54	19 164	48 596	67 760
55 - 59	17 417	49 817	67 234
60 +	46 555	121 661	168 216
Jumlah	199 290	500 232	699 522

Tabel 10b
Persentase Penduduk Berumur 15 Tahun ke Atas yang Bekerja
Menurut Golongan Umur dan Klasifikasi Daerah
di Kabupaten Wonogiri Agustus 2023

Golongan Umur	Perkotaan	Pedesaan	Jumlah
1	2	3	4
15 - 19	0,96	2,48	3,44
20 - 24	2,61	6,8	9,41
25 - 29	2,72	5,94	8,66
30 - 34	2,45	5,55	7,99
35 - 39	2,59	5,8	8,39
40 -44	2,75	6,87	9,61
45 - 49	2,53	6,61	9,15
50 - 54	2,74	6,95	9,69
55 - 59	2,49	7,12	9,61
60 ++	6,66	17,39	24,05
Jumlah	28,49	71,51	100,00

Tabel 11a
Penduduk Berumur 15 Tahun ke Atas yang Bekerja
Menurut Pendidikan Tertinggi Yang Ditamatkan dan Jenis Kelamin
di Kabupaten Wonogiri Agustus 2023

Pendidikan Tertinggi Yang Ditamatkan	laki-laki	Perempuan	Jumlah
1	2	3	4
Tidak/belum pernah Sekolah	3 734	4 448	8 182
Tidak/belum tamat SD	37 170	61 664	98 834
SD	111 860	97 157	209 017
SLTP	103 343	57 811	161 154
SMA Umum	31 593	33 760	65 353
SMA Kejuruan	66 797	45 314	112 111
Diploma I/ II/ III	3 766	5 999	9 765
Universitas	20 256	14 850	35 106
Jumlah	378 519	321 003	699 522

Tabel 11b
Persentase Penduduk Berumur 15 Tahun ke Atas yang Bekerja
Menurut Pendidikan Tertinggi Yang Ditamatkan dan Jenis Kelamin
di Kabupaten Wonogiri Agustus 2023

Pendidikan Tertinggi Yang Ditamatkan	laki-laki	Perempuan	Jumlah
1	2	3	4
Tidak/belum pernah Sekolah	0,53	0,64	1,17
Tidak/belum tamat SD	5,31	8,82	14,13
SD	15,99	13,89	29,88
SLTP	14,77	8,26	23,04
SMA Umum	4,52	4,83	9,34
SMA Kejuruan	9,55	6,48	16,03
Diploma I/ II/ III	0,54	0,86	1,40
Universitas	2,90	2,12	5,02
Jumlah	54,11	45,89	100,00

Tabel 12
TPAK, TPT dan TKK Kabupaten Wonogiri, Agustus 2023

Jenis Kegiatan	Jenis kelamin		Daerah		Total
	Laki-laki	Perempuan	Perkotaan	Pedesaan	
1	2	3	4	5	6
TPAK	90,21	74,80	79,33	83,77	82,45
TPT	2,33	1,43	2,28	1,78	1,92
TKK	97,66	98,57	97,72	98,22	98,08

Tabel 13
Persentase Penduduk Usia 15 Tahun ke Atas Yang Bekerja
Menurut Jumlah Jam Kerja Seminggu Yang Lalu ,Rata-rata jam kerja
dan Jenis Kelamin
Kabupaten Wonogiri, Agustus 2023

Jam Kerja Seluruhnya Seminggu Yang Lalu	Jenis Kelamin		Jumlah
	Laki-laki	Perempuan	
<i>1</i>	<i>2</i>	<i>3</i>	<i>4</i>
< 15 jam	11,16	20,39	15,40
15 - 34 jam	20,38	33,64	26,47
> 34 jam	68,45	45,97	58,14
Jumlah	100,00	100,00	100,00
Rata-rata Jam Kerja Seminggu	41,92	33,75	38,17

Tabel 14
Penduduk Usia 15 Tahun ke Atas Yang Bekerja
Menurut Jumlah Jam Kerja Seluruhnya Seminggu Yang Lalu
dan Jenis Kelamin
Kabupaten Wonogiri, Agustus 2023

Jam Kerja Seluruhnya Seminggu Yang Lalu	Jenis Kelamin		Jumlah
	Laki-laki	Perempuan	
1	2	3	4
< 15 jam	422 60	65 444	107 704
15 - 34 jam	77 149	107 992	185 141
> 34 jam	259 110	147 567	406 677
Jumlah	378 519	321 003	699 522

Tabel 15
Persentase Penduduk Usia 15 Tahun ke Atas yang Bekerja
Menurut Jam Kerja Seminggu Yang Lalu dan Klasifikasi Daerah
Kabupaten Wonogiri, Agustus 2023

Jam Kerja Seminggu	Klasifikasi Daerah		Jumlah
	Perkotaan	Pedesaan	
<i>1</i>	<i>2</i>	<i>3</i>	<i>4</i>
< 15 jam	14,01	15,95	15.40
15 - 34 jam	25,75	26,75	26.47
> 34 jam	60,25	57,30	58.14
Jumlah	100,00	100,00	100,00
Rata-rata Jam Kerja Seminggu	41,92	33,75	38,17

Tabel 16
Penduduk Usia 15 Tahun ke Atas yang Bekerja
Menurut Jam Kerja Seminggu Yang Lalu dan Klasifikasi Daerah
Kabupaten Wonogiri, Agustus 2023

Jam Kerja Seminggu	Klasifikasi Daerah		Jumlah
	Perkotaan	Pedesaan	
1	2	3	4
< 15 jam	27 914	79 790	107 704
15 - 34 jam	51 313	133 828	185 141
> 34 jam	120 063	286 614	406 677
Jumlah	199 290	500 232	699 522

Tabel 17
Sampling Error Survei Angkatan Kerja Nasional
Agustus 2023

No	Variabel	Estimasi	Standard Error	RSE (%)	Laki-laki+Perempuan		Jumlah Kasus
					Selang Kepercayaan 95%		
					Batas Bawah	Batas atas	
1	Penduduk umur 15 tahun ke atas	865 047	6 628,18	0,77	852 056	878 038	1918
2	Angkatan Kerja	713 252	9 952,92	1,39	693 745	732 759	1565
	a. Bekerja	699 522	6 541,38	0,93	686 701	712 343	1540
	b. Pengangguran	13 730	2 975,18	21,67	7 899	19 561	25
3	Bukan Angkatan Kerja	151 795	7 626,85	5,02	136 846	166 743	353
	a. Sekolah	40 853	3 744,47	9,17	19 931	48 192	92
	b. Mengurus Rumah Tangga	85 166	4 477,73	5,25	76 389	93 942	196
	c. Lainnya	25 776	2 982,03	11,57	19 931	31 620	65
4	TPAK (%)	82,45	0,89	1,07	80,71	84,19	1565
5	TPT (%)	1,92	0,42	21,56	1,11	2,73	25
6	Pendidikan tertinggi Yang Ditamatkan						
	a. SD Ke Bawah	45,18	1,33	2,95	42,57	47,79	756
	b. SMP Sederajat	23,04	1,18	5,11	20,73	25,34	329
	c. SMA Sederajat	25,37	1,25	4,91	22,93	27,81	340
	d. Diploma/Universitas	6,41	0,63	9,85	5,18	7,65	115
7	Pendidikan tertinggi Yang Ditamatkan						
	Tidak/ belum pernah Sekolah	8 182	1 769,87	21,63	4 713,13	11 650,87	22
	Tidak/belum tamat SD	98 834	6 130,08	6,2	86 819,26	110 848,74	235
	SD	209 017	8 063,99	3,86	193 211,87	224 822,13	499
	SLTP	161 154	8 526,23	5,29	144 442,9	177 865,1	329
	SMA Umum	65 353	5 761,45	8,82	54 060,77	76 645,23	135
	SMA Kejuruan	112 111	7951,3	7,09	96526,73	127 695,27	205
	Diploma I/ II/ III	9 765	2115,52	21,66	5618,65	13 911,35	24
	Universitas	35 106	3955,59	11,27	27353,18	42 858,82	91
8	Pendidikan tertinggi Yang Ditamatkan (%)						
	Tidak/belum pernah sekolah	1,17	0,25	21,70	0,67	1,67	22
	Tidak/belum tamat SD	14,13	0,89	6,31	12,38	15,88	235
	SD	29,88	1,19	4,01	32,23	32,22	499
	SLTP	23,04	1,18	5,11	20,73	25,34	329
	SMA Umum	9,34	0,81	8,70	7,75	10,94	135
	SMA Kejuruan	16,03	1,09	6,78	13,90	18,16	205
	Diploma I/ II/ III	1,40	0,30	21,67	0,80	1,99	24
	Universitas	5,01	0,56	11,24	3,91	6,12	91

Catatan :1 Jika RSE >25% tetapi ≤50%, estimasi harus,gunakan dengan hati-hati

2 Jika RSE >50%, estimasi dianggap tidak akurat.

Sumber: Sakernas Agustus 2023

Tabel 17
Lanjutan

Perkotaan+Perdesaan

Laki-laki+Perempuan

No	Variabel	Estimasi	Standard Error	RSE (%)	Selang Kepercayaan 95%		Jumlah Kasus
					Batas Bawah	Batas atas	
9	Status Pekerjaan Utama						
	a. Berusaha Sendiri	126 037	7 231.8	5.74	111 862.9	140 211.1	281
	b. Berusaha dibantu buruh tdk tetap/tdk dibayar	174 517	7 764.85	4.45	159 298.2	189 735.8	414
	c. Berusaha dibantu buruh tetap/ Buruh dibayar	12 317	2 542.57	20.64	7 333.66	17 300.34	26
	d. Buruh/karyawan/Pegawai	168 841	8 825.13	5.23	151 544.1	186 137.9	352
	e. Pekerja bebas pertanian	17 458	2 904.96	16.64	11 764.39	23 151.61	41
	f. Pekerja bebas non pertanian	51 164	5 344.01	10.44	40 689.94	61 638.06	98
	g. Pekerja Keluarga/tak dibayar	149 188	7 747.25	5.19	134 003.7	164 372.3	328
10	Lapangan Pekerjaan Utama						
	Pertanian, perkebunan kehutanan, perburuan, dan perikanan	283314	8685.14	3.07	266291.44	300336.56	657
	pertambangan dan pengalihan	306	306.00	100.00	-293.75	905.75	1
	Industri	109690	7413.28	6.76	95160.25	124219.75	221
	Listrik, Gas, dan Air Minum	3199	1578.34	49.34	105.52	6292.48	6
	Konstruksi	75534	6393.65	8.46	63002.67	88065.33	145
	Perdagangan, Rumah Makan, dan Jasa Akomodasi	148726	7837.39	5.27	133365.00	164087.00	325
	Transportasi, Pergudangan, dan Komunikasi	12252	2589.32	21.13	7177.03	17326.97	29
	Lembaga Keuangan, Real Estate, Usaha Persewaan, dan Jasa Perusahaan	29489	4031.72	13.67	21586.97	37391.03	63
	Jasa Kemasyarakatan, Sosial dan Perorangan	37012	4105.80	11.09	28964.78	45059.22	93

Catatan :1 Jika RSE >25% tetapi ≤50%, estimasi harus digunakan dengan hati-hati

2 Jika RSE >50%, estimasi dianggap tidak akurat.

Sumber: Sakernas Agustus 2023

Tabel 18
Sampling Error Survei Angkatan Kerja Nasional
Agustus 2023

Perkotaan+Perdesaan					Laki-laki		
No	Variabel	Estimasi	Standard Error	RSE (%)	Selang Kepercayaan 95%		Jumlah Kasus
					Batas Bawah	Batas atas	
1	Penduduk umur 15 tahun ke atas	429 661	11 671,58	2,72	406 785,1	452 536,9	918
2	Angkatan Kerja	387 580	11 679,69	3,031	364 688,23	410 471.11	812
	a. Bekerja	378 519	10 814,80	2,86	357 322,375	399 715,62	796
	b. Pengangguran	9 061	2 498,41	27,57	4 164,20	13 957,80	16
3	Bukan Angkatan Kerja	42 081	4 098,90	9,74	306 628,38	50 114,69	106
	a. Sekolah	18 311	2 637,82	14,41	13 140,97	23 481,03	44
	b. Mengurus Rumah Tangga	9 641	1 994,76	20,69	5 731,35	13 550,65	24
	c. Lainnya	14 129	2 241,67	15,87	9 735,41	18 522,59	38
4	TPAK (%)	90,21	0,94	1,05	88,35	92,06	812
5	TPT (%)	2,33	0,64	27,30	1,09	3,59	16
6	Pendidikan tertinggi Yang Ditamatkan (%)						
	a. SD Ke Bawah	40,36	1,83	4,53	36,77	43,94	362
	b. SMP Sederajat	27,30	1,76	6,46	23,85	30,76	193
	c. SMA Sederajat	25,99	1,75	6,75	22,56	29,43	183
	d. Diploma/Universitas	6,35	0,88	13,89	4,62	8,07	58
7	Pendidikan tertinggi Yang Ditamatkan						
	Tidak/belum pernah Sekolah	3 734	1 149.54	30.79	1480.94	5987.06	11
	Tidak/belum tamat SD	37 170	3 949.25	10.62	29 429.61	44 910.39	92
	SD	111 860	6 734.81	6.02	98 660.01	125 059.99	259
	SLTP	103 343	7 509.51	7.27	88 624.62	118 061.38	193
	SMA Umum	31 593	4 109.14	13.01	23 539.22	39 646.78	66
	SMA Kejuruan	66 797	6 484.17	9.71	54 088.26	79 505.74	117
	Diploma I/ II/ III	3 766	1 325.71	35.2	1 167.65	6 364.35	9
	Universitas	20 256	3 136.04	15.48	14 109.47	26 402.53	49
8	Pendidikan tertinggi Yang Ditamatkan (%)						
	Tidak/belum pernah Sekolah	0.99	0.30	41.01	0.18	1.66	11
	Tidak/belum tamat SD	9.82	1.03	11.84	10.17	16.33	92
	SD	29.55	1.68	8.25	18.88	26.16	259
	SLTP	27.30	1.76	8.76	17.09	24.18	193
	SMA Umum	8.35	1.06	12.40	8.62	14.15	66
	SMA Kejuruan	17.65	1.58	10.09	15.27	22.80	117
	Diploma I/ II/ III	0.99	0.35	28.40	1.00	3.50	9
	Universitas	5.35	0.82	13.37	7.39	12.63	49

Catatan :1 Jika RSE >25% tetapi ≤50%, estimasi harus,gunakan dengan hati-hati

2 Jika RSE >50%, estimasi dianggap tidak akurat.

Sumber: Sakernas Agustus 2023

Tabel 18
Lanjutan

Perkotaan+Perdesaan

Laki-laki

No	Variabel	Estimasi	Standard Error	RSE (%)	Selang Kepercayaan 95%		Jumlah Kasus
					Batas Bawah	Batas atas	
9	Status Pekerjaan Utama						
	a. Berusaha Sendiri	66596	5699	8.56	55426.17	77765.83	143
	b. Berusaha dibantu buruh tdk tetap/tdk dibayar	110724	6661.41	6.02	97667.88	123780.1	262
	c. Berusaha dibantu buruh tetap/ Buruh dibayar	7336	2088.98	28.48	3241.68	11430.32	14
	d. Buruh/karyawan/Pegawai	98287	7249.44	7.38	84078.36	112495.6	196
	e. Pekerja bebas pertanian	10652	2430.03	22.81	5889.24	15414.76	23
	f. Pekerja bebas non pertanian	48842	5238.37	10.73	38574.98	59109.02	93
	g. Pekerja Keluarga/tak dibayar	36082	4771.81	13.22	26729.42	45434.58	65
10	Lapangan Pekerjaan Utama						
	Pertanian, perkebunan kehutanan, perburuan, dan perikanan	147347	7577.40	5.14	132495.57	162198.43	338
	pertambangan dan penggalian	306	306.00	100.00	-293.75	905.75	1
	Industri	49756	5579.31	11.21	38820.76	60691.24	88
	Listrik, Gas, dan Air Minum	3199	1578.34	49.34	105.52	6292.48	6
	Konstruksi	73840	6295.47	8.53	61501.10	86178.90	143
	Perdagangan, Rumah Makan, dan Jasa Akomodasi	57887	5522.14	9.54	47063.80	68710.20	118
	Transportasi, Pergudangan, dan Komunikasi	10671	2406.66	22.55	5954.03	15387.97	25
	Lembaga Keuangan, Real Estate, Usaha Persewaan, dan Jasa Perusahaan	15853	3141.81	19.82	9695.16	22010.84	30
	Jasa Kemasyarakatan, Sosial dan Perorangan	19660	3105.84	15.80	13572.66	25747.34	47

Catatan :1 Jika RSE >25% tetapi ≤50%, estimasi harus digunakan dengan hati-hati

2 Jika RSE >50%, estimasi dianggap tidak akurat.

Sumber: Sakernas Agustus 2023

Tabel 19
Sampling Error Survei Angkatan Kerja Nasional
Agustus 2023

No	Variabel	Estimasi	Standard Error	RSE (%)	Selang Kepercayaan 95%		Jumlah Kasus
					Batas Bawah	Batas atas	
Perkotaan+Perdesaan Perempuan							
1	Penduduk umur 15 tahun ke atas	435 386	10 301,49	2,37	415 195,5	455 576,5	1000
2	Angkatan Kerja	325 672	9 869,37	3,03	306 328,38	345 015,62	753
	a. Bekerja	321 003	9 177,17	2,85	303 016,07	338 989,93	744
	b. Pengangguran	4 669	1 632,10	34,96	1 470,15	7 867,85	9
3	Bukan Angkatan Kerja	109 714	6 795,96	6,19	96 394,16	123 033,84	247
	a. Sekolah	22 542	3 083,31	13,68	16 498,83	28 585,17	48
	b. Mengurus Rumah Tangga	75 525	4 487,28	5,94	66 730,10	84 319,90	172
	c. Lainnya	11 647	2 192,06	18,82	7 350,65	15 943,35	27
4	TPAK (%)	74,80	1,43	1,92	71,99	77,62	753
5	TPT (%)	1,43	0,50	34,75	0,46	2,41	9
6	Pendidikan tertinggi Yang Ditamatkan (%)						
	a. SD Ke Bawah	50,86	1,92	3,77	47,11	54,62	394
	b. SMP Sederajat	18,01	1,46	8,10	15,15	20,87	136
	c. SMA Sederajat	24,63	1,76	7,15	21,18	28,18	157
	d. Diploma/Universitas	6,49	0,91	14,05	4,71	8,28	57
7	Pendidikan tertinggi Yang Ditamatkan						
	Tidak/belum pernah Sekolah	4 448	1 354	30,44	1 794.21	7 101.79	11
	Tidak/belum tamat SD	61 664	5 001.13	8.11	51 861.96	71 466.04	143
	SD	97 157	5 906.35	6.08	85 580.76	108 733.24	240
	SLTP	57 811	4 934.12	8.53	48 140.29	67 481.71	136
	SMA Umum	33 760	4 206.62	12.46	25 515.17	42 004.83	69
	SMA Kejuruan	45 314	5 011.44	11.06	35 491.75	55 136.25	88
	Diploma I/ II/ III	5 999	1 657.93	27.64	2 749.51	9 248.49	15
	Universitas	14 850	2 506.4	16.88	9 937.54	19 762.46	42
8	Pendidikan tertinggi Yang Ditamatkan (%)						
	Tidak/belum pernah Sekolah	1.39	0.42	25.35	0.64	1.90	11
	Tidak/belum tamat SD	19.21	1.48	7.45	12.36	16.59	143
	SD	30.27	1.71	4.60	29.86	35.77	240
	SLTP	18.01	1.46	6.16	21.10	26.89	136
	SMA Umum	10.52	1.25	11.61	6.59	10.47	69
	SMA Kejuruan	14.12	1.46	8.85	12.26	17.40	88
	Diploma I/ II/ III	1.87	0.51	31.99	0.39	1.72	15
	Universitas	4.63	0.77	19.22	1.89	4.17	42

Catatan :1 Jika RSE >25% tetapi ≤50%, estimasi harus,gunakan dengan hati-hati

2 Jika RSE >50%, estimasi dianggap tidak akurat.

Sumber: Sakernas Agustus 2023

Tabel 19
Lanjutan

No	Variabel	Estimasi	Standard Error	RSE (%)	Perempuan		Jumlah Kasus
					Selang Kepercayaan 95%		
					Batas Bawah	Batas atas	
9	Status Pekerjaan Utama						
	a. Berusaha Sendiri	59441	4996.9	8.41	49647.26	69234.74	138
	b. Berusaha dibantu buruh tdk tetap/tdk dibayar	63793	5074.55	7.95	53847.06	73738.94	152
	c. Berusaha dibantu buruh tetap/ Buruh dibayar	4981	1465.74	29.43	2108.2	7853.8	12
	d. Buruh/karyawan/Pegawai	70554	5860.73	8.31	59067.19	82040.81	156
	e. Pekerja bebas pertanian	6806	1621.12	23.82	3628.66	9983.34	18
	f. Pekerja bebas non pertanian	2322	1125.87	48.49	115.34	4528.66	5
	g. Pekerja Keluarga/tak dibayar	113106	6566.38	5.81	100236.1	125975.9	263
10	Lapangan Pekerjaan Utama						
	Pertanian, perkebunan kehutanan, perburuan, dan perikanan	135967	6882.33	5.06	122477.87	149456.13	319
	pertambangan dan penggalian	NA	-	-	-	-	0
	Industri	59934	5257.71	8.77	49629.08	70238.92	133
	Listrik, Gas, dan Air Minum	NA	-	-	-	-	0
	Konstruksi	1694	1197.24	70.68	-652.55	4040.55	2
	Perdagangan, Rumah Makan, dan Jasa Akomodasi	90839	6142.29	6.76	78800.33	102877.67	207
	Transportasi, Pergudangan, dan Komunikasi	1581	965.74	61.08	-311.82	3473.82	4
	Lembaga Keuangan, Real Estate, Usaha Persewaan, dan Jasa Perusahaan	13636	2581.25	18.93	8576.84	18695.16	33
	Jasa Kemasyarakatan, Sosial dan Perorangan	17352	2766.86	15.95	11929.05	22774.95	46

Catatan :1 Jika RSE >25% tetapi ≤50%, estimasi harus digunakan dengan hati-hati

2 Jika RSE >50%, estimasi dianggap tidak akurat.

Sumber: Sakernas Agustus 2023

Tabel 20
Sampling Error Survei Angkatan Kerja Nasional
Agustus 2023

No	Variabel	Estimasi	Standard Error	RSE (%)	Selang Kepercayaan 95%		Jumlah Kasus
					Batas Bawah	Batas atas	
1	Penduduk umur 15 tahun ke atas	257 089	3 290,11	1,24	250 836,5	263 341,5	687
2	Angkatan Kerja	203 948	4 886,95	2,40	194 369,75	213 526,25	548
	a. Bekerja	199 290	3 152,58	1,58	193 111,05	205 468,95	536
	b. Pengangguran	4 658	1 400,37	30,06	1 913,33	7 402,67	12
3	Bukan Angkatan Kerja	53 141	4 229,92	7,96	44 850,52	61 431,48	139
	a. Sekolah	12 082	2 028,85	16,79	8 105,53	16 058,47	30
	b. Mengurus Rumah Tangga	31 628	2 374,55	7,51	26 973,98	36 282,02	86
	c. Lainnya	9 431	1 852,08	19,64	5 801,00	13 061,00	23
4	TPAK (%)	79,33	1,63	2,05	76,14	82,51	548
5	TPT (%)	2,28	0,69	30,00	0,94	3,62	12
6	Pendidikan tertinggi Yang Ditamatkan (%)						
	a. SD Ke Bawah	36,69	2,18	4,53	32,42	40,96	194
	b. SMP Sederajat	20,64	1,81	8,76	17,09	24,18	115
	c. SMA Sederajat	30,42	2,16	7,09	26,19	34,65	151
	d. Diploma/Universitas	12,26	1,46	11,88	9,40	15,12	76
7	Pendidikan tertinggi Yang Ditamatkan						
	Tidak/belum pernah Sekolah	1 836	751.12	40.91	363.84	3 308.16	6
	Tidak/belum tamat SD	26 406	3 167.70	12.00	20 197.42	32 614.58	64
	SD	44 877	3 680.69	8.20	37 662.98	52 091.02	124
	SLTP	41 125	3 600.85	8.76	34 067.47	48 182.53	115
	SMA Umum	22 691	2 810.28	12.39	17 182.95	28 199.05	62
	SMA Kejuruan	37 930	4 018.50	10.59	30 053.88	45 806.12	89
	Diploma I/ II/ III	4 479	1 270.28	28.36	1 989.29	6 968.71	14
	Universitas	19 946	2 666.53	13.37	14 719.69	25 172.31	62
8	Pendidikan tertinggi Yang Ditamatkan (%)						
	Tidak/belum pernah Sekolah	0.92	0.38	41.01	0.18	1.66	6
	Tidak/belum tamat SD	13.25	1.57	11.84	10.17	16.33	64
	SD	22.52	1.86	8.25	18.88	26.16	124
	SLTP	20.64	1.81	8.76	17.09	24.18	115
	SMA Umum	11.39	1.41	12.40	8.62	14.15	62
	SMA Kejuruan	19.03	1.92	10.09	15.27	22.80	89
	Diploma I/ II/ III	2.25	0.64	28.40	1.00	3.50	14
	Universitas	10.01	1.34	13.37	7.39	12.63	62

Catatan :1 Jika RSE >25% tetapi ≤50%, estimasi harus,gunakan dengan hati-hati

2 Jika RSE >50%, estimasi dianggap tidak akurat.

Sumber: Sakernas Agustus 2023

Tabel 20
Lanjutan

Perkotaan		Laki-laki+Perempuan					
No	Variabel	Estimasi	Standard Error	RSE (%)	Selang Kepercayaan 95%		Jumlah Kasus
					Batas Bawah	Batas atas	
9	Status Pekerjaan Utama						
	a. Berusaha Sendiri	42046	3699.13	8.80	34795.85	49296.15	113
	b. Berusaha dibantu buruh tdk tetap/tdk dibayar	39315	3472.74	8.83	32508.55	46121.45	110
	c. Berusaha dibantu buruh tetap/ Buruh dibayar	4826	1342.85	27.83	2194.05	7457.95	13
	d. Buruh/karyawan/Pegawai	60609	4424.36	7.30	51937.41	69280.59	166
	e. Pekerja bebas pertanian	6882	1583.49	23.01	3778.41	9985.59	19
	f. Pekerja bebas non pertanian	14501	2530.11	17.45	9542.07	19459.93	34
	g. Pekerja Keluarga/tak dibayar	31111	3335.47	10.72	24573.59	37648.41	81
10	Lapangan Pekerjaan Utama						
	Pertanian, perkebunan kehutanan, perburuan, dan perikanan	50347	3811.30	7.57	42876.98	57817.02	138
	pertambangan dan penggalian	306	306.00	100.00	-293.75	905.75	1
	Industri	41829	4012.27	9.59	33965.10	49692.90	101
	Listrik, Gas, dan Air Minum	1155	635.82	55.05	-91.18	2401.18	4
	Konstruksi	18313	2729.92	14.91	12962.46	23663.54	46
	Perdagangan, Rumah Makan, dan Jasa Akomodasi	55304	4068.89	7.36	47329.12	63278.88	146
	Transportasi, Pergudangan, dan Komunikasi	6131	1564.54	25.52	3064.56	9197.44	19
	Lembaga Keuangan, Real Estate, Usaha Persewaan, dan Jasa Perusahaan	11512	2239.62	19.45	7122.43	15901.57	32
	Jasa Kemasyarakatan, Sosial dan Perorangan	14393	2212.65	15.37	10056.28	18729.72	49

Catatan :1 Jika RSE >25% tetapi ≤50%, estimasi harus.gunakan dengan hati-hati

2 Jika RSE >50%, estimasi dianggap tidak akurat.

Sumber: Sakernas Agustus 2023

Tabel 21
Sampling Error Survei Angkatan Kerja Nasional
Agustus 2023

No	Variabel	Estimasi	Standard Error	RSE (%)	Selang Kepercayaan 95%		Jumlah Kasus
					Batas Bawah	Batas atas	
					Laki-laki+Perempuan		
1	Penduduk umur 15 tahun ke atas	607 958	5 809,99	0,96	596 570,6	619 345,4	1231
2	Angkatan Kerja	509 304	8 670,55	1,70	492 310,04	526 297,96	1017
	a. Bekerja	500 232	5 731,57	1,15	488 998,33	511 465,67	1004
	b. Pengangguran	9 072	2 625,01	28,94	3 927,08	14 216,92	13
3	Bukan Angkatan Kerja	98 654	6 346,39	6,43	86 215,31	111 092,69	214
	a. Sekolah	28 771	3 147,19	10,94	22 602,61	34 939,39	62
	b. Mengurus Rumah Tangga	53 538	3 796,27	7,09	46 097,46	60 978,54	110
	c. Lainnya	16 345	2 337,16	14,30	11 764,24	20 925,76	42
4	TPAK (%)	83,77	1,06	1,26	81,70	85,85	1017
5	TPT (%)	1,78	0,51	28,77	0,78	2,79	13
6	Pendidikan tertinggi Yang Ditamatkan (%)						
	a. SD Ke Bawah	48,56	1,66	3,77	45,30	51,82	562
	b. SMP Sederajat	23,99	1,48	6,16	21,10	26,89	214
	c. SMA Sederajat	23,36	1,52	6,50	20,38	26,33	189
	d. Diploma/Universitas	4,09	0,67	16,35	2,78	5,40	39
7	Pendidikan tertinggi Yang Ditamatkan						
	Tidak/belum pernah Sekolah	6 346	1 602,58	25,25	32 05,01	9 486,99	16
	Tidak/belum tamat SD	72 428	5 248,20	7,25	62 141,72	82 714,28	171
	SD	16 4140	7 174,99	4,37	150 077,29	178 202,71	375
	SLTP	120 029	7 728,55	6,44	104 881,32	135 176,68	214
	SMA Umum	42 662	5 029,57	11,79	32 804,22	52 519,78	73
	SMA Kejuruan	74 181	6 861,11	9,25	60 733,46	87 628,54	116
	Diploma I/ II/ III	5 286	1 691,69	32,00	1 970,35	8 601,65	10
	Universitas	15 160	2 921,70	19,27	9 433,58	20 886,42	29
8	Pendidikan tertinggi Yang Ditamatkan (%)						
	Tidak/belum pernah Sekolah	1,27	0,32	25,35	0,64	1,9	16
	Tidak/belum tamat SD	14,48	1,08	7,45	12,36	16,59	171
	SD	32,81	1,51	4,6	29,86	35,77	375
	SLTP	23,99	1,48	6,16	21,1	26,89	214
	SMA Umum	8,53	0,99	11,61	6,59	10,47	73
	SMA Kejuruan	14,83	1,31	8,85	12,26	17,4	116
	Diploma I/ II/ III	1,06	0,34	31,99	0,39	1,72	10
	Universitas	3,03	0,58	19,22	1,89	4,17	29

Catatan :1 Jika RSE >25% tetapi ≤50%, estimasi harus,gunakan dengan hati-hati

2 Jika RSE >50%, estimasi dianggap tidak akurat.

Sumber: Sakernas Agustus 2023

Tabel 21
Lanjutan

Perdesaan					Laki-laki+Perempuan		
No	Variabel	Estimasi	Standard Error	RSE (%)	Selang Kepercayaan 95%		Jumlah Kasus
					Batas Bawah	Batas atas	
9	Status Pekerjaan Utama						
	a. Berusaha Sendiri	83991	6214.13	7.40	71811.53	96170.47	168
	b. Berusaha dibantu buruh tdk tetap/tdk dibayar	135202	6944.99	5.14	121590.06	148813.94	304
	c. Berusaha dibantu buruh tetap/ Buruh dibayar	7491	2159.02	28.82	3259.39	11722.61	13
	d. Buruh/karyawan/Pegawai	108232	7635.96	7.06	93265.79	123198.21	186
	e. Pekerja bebas pertanian	10576	2435.43	23.03	5802.64	15349.36	22
	f. Pekerja bebas non pertanian	36663	4707.12	12.84	27437.22	45888.78	64
	g. Pekerja Keluarga/tak dibayar	118077	6992.46	5.92	104372.04	131781.96	247
10	Lapangan Pekerjaan Utama						
	Pertanian, perkebunan kehutanan, perburuan, dan perikanan	232967	7804.20	3.35	217671.04	248262.96	519
	pertambangan dan penggalian	NA					0
	Industri	67861	6233.65	9.19	55643.27	80078.73	120
	Listrik, Gas, dan Air Minum	2044	1444.61	70.68	-787.37	4875.37	2
	Konstruksi	57221	5781.55	10.10	45889.37	68552.63	99
	Perdagangan, Rumah Makan, dan Jasa Akomodasi	93422	6698.41	7.17	80293.35	106550.65	179
	Transportasi, Pergudangan, dan Komunikasi	6121	2063.20	33.71	2077.20	10164.80	10
	Lembaga Keuangan, Real Estate, Usaha Persewaan, dan Jasa Perusahaan	17977	3352.45	18.65	11406.33	24547.67	31
	Jasa Kemasyarakatan, Sosial dan Perorangan	22619	3458.58	15.29	15840.31	29397.69	44

Catatan :1 Jika RSE >25% tetapi ≤50%, estimasi harus,gunakan dengan hati-hati

2 Jika RSE >50%, estimasi dianggap tidak akurat.

Sumber: Sakernas Agustus 2023

DATA

MENCERDASKAN BANGSA



**BADAN PUSAT STATISTIK
KABUPATEN WONOGIRI**

Jl. Pelem II No. 8 Wonogiri Telp./Fax. (0273) 321055

Homepage : <http://wonogirikab.bps.go.id>

Email : bps3312@bps.go.id