

Katalog : 1102001.5316010



KECAMATAN KATIKUTANA DALAM ANGKA 2022



BADAN PUSAT STATISTIK
KABUPATEN SUMBA BARAT

Katalog : 1102001.5316010



KECAMATAN KATIKUTANA DALAM ANGKA 2022



BADAN PUSAT STATISTIK
KABUPATEN SUMBA BARAT

KECAMATAN KATIKUTANA DALAM ANGKA 2022

ISBN : 978-602-6597-95-3

Katalog : 1102001.5316010

Ukuran Buku : 14,8 cm x 21 cm

Jumlah Halaman : xvi + 117 hal

Naskah :

BPS Kabupaten Sumba Barat

Penyunting :

BPS Kabupaten Sumba Barat

Gambar Cover :

Seksi Integrasi Pengolahan dan Diseminasi Statistik

Diterbitkan oleh :

©BPS Kabupaten Sumba Barat

Dilarang mengumumkan, mendistribusikan, mengomunikasikan, dan/atau menggandakan sebagian atau seluruh isi buku ini untuk tujuan komersil tanpa izin tertulis dari Badan Pusat Statistik.

PETA WILAYAH KECAMATAN KATIKUTANA

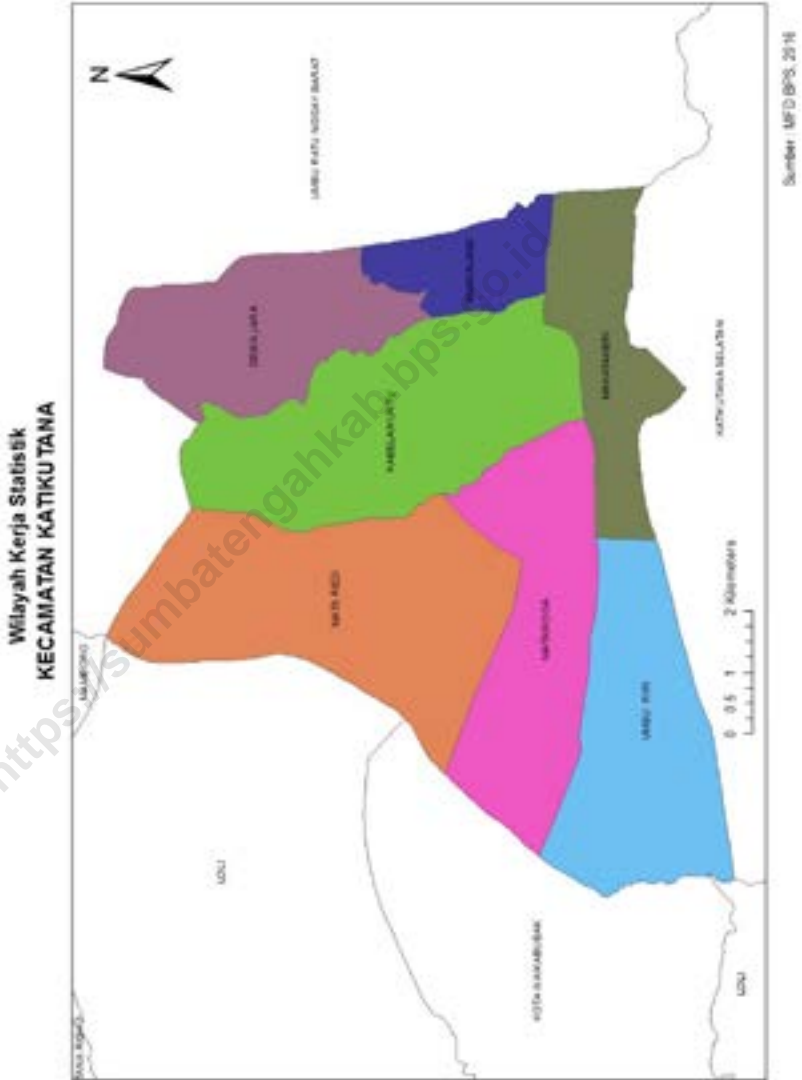



KATA PENGANTAR

KECAMATAN KATIKUTANA DALAM ANGKA 2022 ini merupakan publikasi tahunan yang diterbitkan oleh Badan Pusat Statistik Kabupaten Sumba Barat. Publikasi ini memuat berbagai macam data dan informasi tentang keadaan geografis dan iklim maupun ciri-ciri sosial ekonomi penduduk Kecamatan Katikutana.

Untuk menjaga kesinambungan data, maka bentuk dan jenis tabel yang disajikan sebagian besar tetap dipertahankan, begitu juga untuk hal data terakhir yang belum tersedia, maka data yang disajikan adalah data keadaan tahun sebelumnya.

Publikasi ini dapat terwujud berkat kerja sama dan bantuan dari berbagai pihak, baik instansi pemerintah maupun swasta. Kepada semua pihak yang telah memberikan bantuan, disampaikan penghargaan dan ucapan terima kasih yang sebesar-besarnya. Semoga kerja sama yang serupa dapat lebih meningkat lagi di masa yang akan datang.

Walaupun publikasi ini telah dipersiapkan sebaik-baiknya, kekurangan dan kesalahan sangat mungkin terjadi. Untuk perbaikan publikasi ini di masa mendatang, tanggapan dan saran-saran yang bersifat konstruktif dari para pemakai sangat diharapkan.

Waikabubak, September 2022
Kepala BPS
Kabupaten Sumba Barat

Ir. Joke Ratna Christina

DAFTAR ISI

	Halaman
Kata Pengantar	iv
Daftar Isi	v
Daftar Tabel	vi
Penjelasan Umum	xiv
Daftar Singkatan	xv
Statistik Kunci	xvi
1. Geografi dan Iklim	1
2. Pemerintahan	5
3. Penduduk	12
4. Sosial dan Kesejahteraan Rakyat	16
5. Pertanian, Kehutanan, Peternakan, dan Perikanan	68
6. Industri dan Energi	96
7. Perdagangan	101
8. Transportasi dan Komunikasi	106
9. Keuangan, Perbankan, dan Koperasi	113

DAFTAR TABEL

		Halaman
1.	GEOGRAFI DAN IKLIM	
1.1	Luas Wilayah Menurut Kelurahan/Desa di Kecamatan Katikutana, 2021	3
1.2	Luas Daerah Menurut Kemiringan, Ketinggian, Kedalaman, dan Tekstur Tanah di Kecamatan Katikutana, 2021	4
2.	PEMERINTAHAN	
2.1	Wilayah Administrasi Kecamatan Katikutana, 2021	6
2.2	Jumlah Dusun/Lingkungan, Rukun Warga (RW), dan Rukun Tetangga (RT) menurut Kelurahan/Desa di Kecamatan Katikutana, 2021	7
2.3	Jumlah Kelurahan/Desa menurut Tingkat Perkembangan Kelurahan/Desa di Kecamatan Katikutana, 2021	8
2.4	Jumlah Pegawai Negeri Sipil Pusat dan Daerah serta Tenaga Honorer di Setiap Instansi Tingkat Kecamatan di Kecamatan Katikutana, 2021	9
2.5	Banyaknya Kantor Pemerintahan Desa menurut Jenis Bangunan dan Kelurahan/Desa di Kecamatan Katikutana, 2021	10
2.6	Jumlah Pemilih Tetap dan Tempat Pemungutan Suara (TPS) menurut Kelurahan/Desa di Kecamatan Katikutana, 2021	11
3.	PENDUDUK	
3.1	Jumlah Penduduk Luas Wilayah dan Kepadatan Penduduk menurut Kelurahan/Desa di Kecamatan Katikutana, 2021	13
3.2	Jumlah Penduduk menurut Jenis Kelamin dirinci per Kelurahan/Desa di Kecamatan Katikutana, 2021	14
3.3	Jumlah Penduduk Rumah Tangga (Ruta) dan Rata-rata Jiwa per Ruta menurut Kelurahan/Desa di Kecamatan Katikutana, 2021	15

4. SOSIAL DAN KESEJAHTERAAN RAKYAT

4.1 PENDIDIKAN

4.1.1	Banyaknya Sekolah Dasar (SD) Menurut Desa/Kelurahan di Kecamatan Katikutana, 2021	17
4.1.2	Banyaknya Madrasah Ibtidaiyah (MI) Menurut Desa/Kelurahan di Kecamatan Katikutana, 2021	18
4.1.3	Banyaknya Sekolah Menengah Pertama (SMP) Menurut Desa/ Kelurahan di Kecamatan Katikutana, 2021	19
4.1.4	Banyaknya Madrasah Tsanawiyah (MTs) Menurut Desa/Kelurahan di Kecamatan Katikutana, 2021	20
4.1.5	Banyaknya Sekolah Menengah Atas (SMA) Menurut Desa/ Kelurahan di Kecamatan Katikutana, 2021	21
4.1.6	Banyaknya Madrasah Aliyah (MA) Menurut Desa/Kelurahan di Kecamatan Katikutana, 2021	22
4.1.7	Banyaknya Sekolah Menengah Kejuruan (SMK) Menurut Desa/ Kelurahan di Kecamatan Katikutana, 2021	23
4.1.8	Banyaknya Akademi/Perguruan Tinggi Menurut Desa/Kelurahan di Kecamatan Katikutana, 2021	24
4.1.9	Kemudahan Untuk Mencapai Sarana Pendidikan Terdekat Bagi Desa/Kelurahan yang Tidak ada Sarana Pendidikan Menurut Desa/ Kelurahan dan Jenjang Pendidikan di Kecamatan Katikutana, 2021	25
4.1.10	Banyaknya Sekolah, Guru, dan Murid menurut Tingkat Pendidikan di Kecamatan Katikutana, 2021/2021.....	27
4.1.11	Banyaknya Sekolah, Guru, dan Murid menurut Taman Kanak-kanak (TK) di Kecamatan Katikutana, 2013 - 2021.....	28
4.1.12	Banyaknya Sekolah, Guru, dan Murid Sekolah Dasar (SD) Negeri dan Swasta di Kecamatan Katikutana, 2013 - 2021	29
4.1.13	Banyaknya Sekolah, Guru, dan Rasio Guru per Sekolah pada Sekolah Dasar (SD) Negeri dan Swasta di Kecamatan Katikutana, 2013 - 2021	30
4.1.14	Banyaknya Sekolah, Murid, dan Rasio Murid per Sekolah pada Sekolah Dasar (SD) Negeri dan Swasta di Kecamatan Katikutana, 2013 - 2021	31
4.1.15	Banyaknya Guru, Murid, dan Rasio Murid per Guru pada Sekolah Dasar (SD) Negeri dan Swasta di Kecamatan Katikutana, 2013 - 2021	32
4.1.16	Banyaknya Sekolah, Guru, dan Murid Sekolah Menengah Pertama	

(SMP) Negeri dan Swasta di Kecamatan Katikutana, 2013 - 2021.....	33
4.1.17 Banyaknya Sekolah, Guru, dan Rasio Guru per Sekolah pada Sekolah Menengah Pertama (SMP) Negeri dan Swasta di Kecamatan Katikutana, 2013 - 2021.....	34
4.1.18 Banyaknya Sekolah, Murid, dan Rasio Murid per Sekolah pada Sekolah Menengah Pertama (SMP) Negeri dan Swasta di Kecamatan Katikutana, 2013 - 2021.....	35
4.1.19 Banyaknya Guru, Murid, dan Rasio Murid per Guru pada Sekolah Menengah Pertama (SMP) Negeri dan Swasta di Kecamatan Katikutana, 2013 - 2021	36
4.1.20 Banyaknya Sekolah, Guru, dan Murid Sekolah Menengah Atas (SMA) Negeri dan Swasta di Kecamatan Katikutana, 2013 - 2021	37
4.1.21 Banyaknya Sekolah, Guru, dan Rasio Guru per Sekolah pada Sekolah Menengah Atas (SMA) Negeri dan Swasta di Kecamatan Katikutana, 2013 - 2021	38
4.1.22 Banyaknya Sekolah, Murid, dan Rasio Murid per Sekolah pada Sekolah Menengah Atas (SMA) Negeri dan Swasta di Kecamatan Katikutana, 2013 - 2021	39
4.1.23 Banyaknya Guru, Murid, dan Rasio Murid per Guru pada Sekolah Menengah Atas (SMA) Negeri dan Swasta di Kecamatan Katikutana, 2013 - 2021	40
4.1.24 Banyaknya Sekolah, Guru, dan Murid Sekolah Menengah Kejuruan (SMK) Negeri dan Swasta di Kecamatan Katikutana, 2013 - 2021.....	41
4.1.25 Banyaknya Sekolah, Guru, dan Rasio Guru per Sekolah pada Sekolah Menengah Kejuruan (SMK) Negeri dan Swasta di Kecamatan Katikutana, 2013 - 2021.....	42
4.1.26 Banyaknya Sekolah, Murid, dan Rasio Murid per Sekolah pada Sekolah Menengah Kejuruan (SMK) Negeri dan Swasta di Kecamatan Katikutana, 2013 - 2021.....	43
4.1.27 Banyaknya Guru, Murid, dan Rasio Murid per Guru pada Sekolah Menengah Kejuruan (SMK) Negeri dan Swasta di Kecamatan Katikutana, 2013 - 2021	44
4.2 KESEHATAN	

4.2.1	Banyaknya Sarana Kesehatan Menurut Desa/Kelurahan dan Jenis Sarana Kesehatan di Kecamatan Katikutana, 2021	45
4.2.2	Kemudahan Mencapai Sarana Kesehatan Terdekat Bagi Desa/ Kelurahan yang Tidak ada Sarana Kesehatan Menurut Desa/ Kelurahan dan Jenis Sarana Kesehatan di Kecamatan Katikutana, 2021	47
4.2.3	Banyaknya Warga Penderita Gizi Buruk Menurut Desa/Kelurahan di Kecamatan Katikutana, 2021	49
4.2.4	Banyaknya Tenaga Pelayanan Kesehatan Menurut Status Tenaga Kesehatan di Kecamatan Katikutana, 2013 - 2021	50
4.2.5	Banyaknya Pasangan Usia Subur (PUS), Peserta KB/Akseptor Aktif dan Pasangan Usia Subur (PUS) yang Tidak Menjadi Peserta KB di Kecamatan Katikutana, 2013 - 2021	51
4.3	AGAMA DAN SOSIAL LAINNYA	
4.3.1	Jumlah Penduduk dan Agama yang Dianut di Kecamatan Katikutana, 2012 - 2021	52
4.3.2	Jumlah Tempat Peribadatan di Kecamatan Katikutana, 2012 - 2021	53
4.3.3	Banyaknya Rohaniawan Islam menurut Status di Kecamatan Katikutana, 2013 - 2021	54
4.3.4	Banyaknya Rohaniawan Kristen Protestan menurut Status di Kecamatan Katikutana, 2013-2021	55
4.3.5	Banyaknya Rohaniawan Katholik menurut Status di Kecamatan Katikutana, 2015 - 2021	56
4.3.6	Banyaknya Rohaniawan Hindu menurut Status di Kecamatan Katikutana, 2015 - 2021	57
4.3.7	Banyaknya Kejadian Bencana Alam Menurut Desa/Kelurahan dan Jenis Bencana Alam di Kecamatan Katikutana, 2021	58
4.3.8	Banyaknya Korban Jiwa Akibat Bencana Alam Menurut Desa/ Kelurahan dan Jenis Bencana Alam di Kecamatan Katikutana, 2021	61
4.3.9	Keberadaan Fasilitas/Upaya Antisipasi/Mitigasi Bencana Alam Menurut Desa/Kelurahan di Kecamatan Katikutana, 2021	64
4.3.10	Banyaknya Desa/Kelurahan Menurut Sumber Air Minum Sebagian Besar Keluarga di Kecamatan Katikutana, 2021 dan 2021	66
4.3.11	Banyaknya Desa/Kelurahan Menurut Penggunaan Fasilitas Tempat Buang Air Besar Sebagian Besar Keluarga di Kecamatan Katikutana, 2020 dan 2021	67

5. PERTANIAN, KEHUTANAN, PETERNAKAN, DAN PERIKANAN

5.1 HORTIKULTURA

5.1.1	Luas Panen Tanaman Sayuran Menurut Jenis Tanaman di Kecamatan Katikutana (ha), 2020 dan 2021.....	69
5.1.2	Produksi Tanaman Sayuran dan Buah-buahan Semusim Menurut Jenis Tanaman di Kecamatan Katikutana (kw), 2020 dan 2021.....	70
5.1.3	Produksi Buah-Buahan Menurut Jenis Tanaman di Kecamatan Katikutana (kuintal), 2020 dan 2021	71

5.2 PERKEBUNAN

5.2.1	Luas Areal dan Produksi Tanaman Kelapa di Kecamatan Katikutana, 2012 - 2021	72
5.2.2	Luas Areal dan Produksi Tanaman Kopi di Kecamatan Katikutana, 2012 - 2021	73
5.2.3	Luas Areal dan Produksi Tanaman Coklat/Kakao di Kecamatan Katikutana, 2012 - 2021	74
5.2.4	Luas Areal dan Produksi Tanaman Jambu Mete di Kecamatan Katikutana, 2012 - 2021	75
5.2.5	Luas Areal dan Produksi Tanaman Pinang di Kecamatan Katikutana, 2012 - 2021	76
5.2.6	Luas Areal dan Produksi Tanaman Sirih di Kecamatan Katikutana, 2012 - 2021	77

5.3 PERTANIAN

5.3.1	Luas Panen, Produksi dan Rata-rata Produksi Tanaman Pangan Dirinci Menurut Jenis Komoditi di Kecamatan Katikutana, 2021	78
5.3.2	Luas Panen, Produksi dan Rata-rata Produksi Padi di Kecamatan Katikutana, 2012 - 2021	79
5.3.3	Luas Panen, Produksi dan Rata-rata Produksi Padi Sawah di Kecamatan Katikutana, 2012 - 2021	80
5.3.4	Luas Panen, Produksi dan Rata-rata Produksi Padi Ladang di Kecamatan Katikutana, 2012 - 2021	81
5.3.5	Luas Panen, Produksi dan Rata-rata Produksi Jagung di Kecamatan Katikutana, 2012 - 2021	82
5.3.6	Luas Panen, Produksi dan Rata-rata Produksi Ubi Kayu di	

	Halaman
Kecamatan Katikutana, 2012 - 2021	83
5.3.7 Luas Panen, Produksi dan Rata-rata Produksi Ubi Jalar di Kecamatan Katikutana, 2012 - 2021	84
5.3.8 Luas Panen, Produksi dan Rata-rata Produksi Kacang Tanah di Kecamatan Katikutana, 2012 - 2021	85
5.3.9 Luas Panen, Produksi dan Rata-rata Produksi Kacang Hijau di Kecamatan Katikutana, 2012 - 2021	86
5.3.10 Luas Panen, Produksi dan Rata-rata Produksi Kacang Kedelai di Kecamatan Katikutana, 2012 - 2021	87
5.4 PETERNAKAN	
5.4.1 Banyaknya Ternak Besar menurut Jenisnya dan Desa/Kelurahan di Kecamatan Katikutana, 2021	88
5.4.2 Banyaknya Ternak Kecil menurut Jenisnya dan Desa/Kelurahan di Kecamatan Katikutana, 2021	89
5.4.3 Banyaknya Unggas menurut Jenisnya dan Desa/Kelurahan di Kecamatan Katikutana, 2021	90
5.5 PERIKANAN	
5.5.1 Jumlah Rumah Tangga Usaha Perikanan Tangkap di Kecamatan Katikutana, 2021	91
5.5.2 Produksi Perikanan Tangkap di Kecamatan Katikutana, 2021	92
5.5.3 Jumlah Rumah Tangga Usaha Perikanan Budidaya di Kecamatan Katikutana, 2021	93
5.5.4 Produksi Perikanan Budidaya di Kecamatan Katikutana, 2021	94
5.5.5 Jumlah Perahu/Kapal Menurut Jenis Kapal di Kecamatan Katikutana, 2021	95
6. INDUSTRI DAN ENERGI	
6.1 Banyaknya Keluarga Menurut Desa/Kelurahan dan Jenis	

	Halaman
	97
6.2	98
6.3	99
6.4	100
7.	PERDAGANGAN
7.1	102
7.2	103
8.	TRANSPORTASI DAN KOMUNIKASI
8.1	TRANSPORTASI
8.1.1	107
8.1.2	108
8.1.3	109
8.1.4	110
8.1.5	111
8.2	KOMUNIKASI
8.2.1	112
9.	KEUANGAN, PERBANKAN, DAN KOPERASI
9.1	112

	Halaman
menurut Kelurahan/Desa di Kecamatan Katikutana, 2021	114
9.2 Jumlah Usaha, Perbankan, Asuransi, dan Koperasi Simpan Pinjam di Kecamatan Katikutana, 2020 - 2021	115
9.3 Banyaknya Sarana Lembaga Keuangan Yang Beroperasi Menurut Desa/Kelurahan dan Jenisnya di Kecamatan Katikutana, 2021	116
9.4 Banyaknya Koperasi yang Masih Aktif Menurut Desa/Kelurahan dan Jenis Koperasi di Kecamatan Katikutana, 2021	117

<https://sumbatengahkab.bps.go.id>

PENJELASAN UMUM

Tanda-tanda, satuan-satuan, dan lain-lainnya yang digunakan dalam publikasi ini adalah sebagai berikut:

1. TANDA-TANDA

Data tidak tersedia	: ...
Tidak ada atau nol	: -
Data dapat diabaikan	: 0
Tanda decimal	: ,
Data tidak dapat ditampilkan	: NA
Angka estimasi	: e
Angka diperbaiki	: r
Angka sementara	: x
Angka sangat sementara	: xx
Angka sangat sangat sementara	: xxx

2. SATUAN/UNITS

barel	: 158,99 liter = $1/6,2898 \text{ m}^3$
hektar (ha)	: $10\,000 \text{ m}^2$
kilometer (km)	: 1 000 meter (<i>m</i>)
knot	: 1,8523 km/jam
kuintal.....	: 100 kg
KWh	: 1 000 Watt
MWh	: 1 000 KWh
liter (untuk beras)	: 0,80 kg
MMSCF	: $1/35,3 \text{ m}^3$
metrik ton (m.ton)	: 0,98421 long ton = 1 000 kg
ons	: 28,31 gram
ton	: 1 000 kg

Satuan lain: buah, dus, butir, helai/lembar, kaleng, batang, pulsa, ton kilometer (ton-km), jam, menit, persen (%).

Perbedaan angka di belakang koma disebabkan oleh pembulatan angka.

DAFTAR SINGKATAN

SI	: Stasiun Iklim
SIMPK	: Stasiun Meteorologi Pertanian Khusus
t.t	: Tempat tidur
BCG	: Bacillus Calmette Guerin
DPT	: Difteri, Pertusis, Tetanus
TT	: Tetanus Toxoid
IOT	: Industri Obat Tradisional
IKOT	: Industri Kecil Obat Tradisional
Alkes	: Alat kesehatan
PKRT	: Perbekalan Kesehatan Rumah tangga
Kompl	: Komplemen
IRTP	: Industri Pangan Produksi Rumah Tangga
PBF	: Pedagang Besar Farmasi
GFK	: Gudang Farmasi Kab/Kota
RB	: Rumah Bersalin
Pustu	: Puskesmas pembantu
BP	: Balai Pengobatan
TPS	: Tempat Pembuangan Sementara
Jamkesmas	: Jaminan kesehatan masyarakat miskin
PJKMU	: Program Jaminan Kesehatan Masyarakat Umum
SIUP	: Surat Ijin Usaha Perdagangan
TDP	: Tanda Daftar Perusahaan
API	: Angka Pengenal Importir

BAB

1

GEOGRAFI DAN IKLIM

Wilayah Terluas
Desa Mata Woga

15,58 km²

Wilayah Terkecil
Desa Anakalang

3,64 km²

Luas Wilayah Kecamatan
Katikutana

70,27 km²

1. Batas Daerah
 - Utara berbatasan dengan Kecamatan Umbu Ratu Nggay Barat
 - Selatan berbatasan dengan Kecamatan Katikutana Selatan
 - Barat berbatasan dengan Kabupaten Sumba Tengah
 - Timur berbatasan dengan Umbu Ratu Nggay Barat Luas Daerah

2. Luas Daerah
Luas Daerah = 70,27 km²

3. Iklim
Iklim Tropis

4. Obyek Pariwisata
 - Kampung Laitarung (Desa Makata Keri)
 - Kampung Pasunga (Desa Anakalang)
 - Kampung Anakalang (Desa Anakalang)
 - Kampung Kabondok (Desa Makata Keri)
 - Kampung Laipatedang (Desa Makata Keri)
 - Bukit Ngora Lenang (Desa Makata Keri)

Tabel 1.1 Luas Wilayah Menurut Kelurahan/Desa di Kecamatan Katikutana, 2021

Kelurahan/Desa	Luas (km ²)	Persentase terhadap luas Kecamatan
(1)	(2)	(3)
01. Anakalang	3,64	5,18
02. Makata Keri	6,41	9,12
03. Umbu Riri	10,77	15,33
04. Mata Woga	15,58	22,17
05. Kabela Wuntu	14,39	20,48
06. Dewa Jara	10,66	15,17
07. Mata Redi	8,82	12,55
Katikutana	70,27	100,00

Sumber : <https://gis.dukcapil.kemendagri.go.id/peta/>

Tabel 1.2 Luas Daerah Menurut Kemiringan, Ketinggian, Kedalaman, dan Tekstur Tanah di Kecamatan Katikutana, 2021

Uraian	Penjelasan	Luas (Ha)	Persentase
(1)	(2)	(3)	(4)
Kemiringan	<2 ⁰	4.715	10,54
	2 ⁰ - 15 ⁰	19.694	44,04
	15 ⁰ - 40 ⁰	20.028	44,79
	>40 ⁰	280	0,63
		44.717	100,00
Ketinggian	0 – 25 m	231	0,52
	25 – 200 m	2.865	6,40
	200 – 500 m	9.471	21,81
	>500 m	32.150	71,90
		44.717	100,00
Kedalaman	<30 m	41.753	93,37
	30 – 60 m	1.936	4,33
	60 – 90 m	-	-
	>90 m	1.028	2,30
		44.717	100,00
Tekstur Tanah	Halus	779	1,74
	Sedang	3.024	6,76
	Kasar	40.914	91,50
		44.717	100,00

Catatan : Termasuk Kecamatan Katikutana Selatan

Sumber : Badan Pertanahan Nasional (ATR/BPN) Kabupaten Sumba Tengah

BAB

2

PEMERINTAHAN

7

Desa

24

Dusun

51

RW

100

RT



Tabel 2.1 Wilayah Administrasi Kecamatan Katikutana, 2021

Wilayah Administrasi	Jumlah
(1)	(2)
01. Desa	7
02. Dusun/Lingkungan	24
03. Rukun Warga (RW)	51
04. Rukun Tetangga (RT)	100
05. Penduduk 2021	13 622
06. Kepadatan Penduduk	193,85 jiwa/km ²

catatan : Khusus data penduduk dan kepadatan penduduk tahun 2021 hasil SP 2020 tidak diproyeksi sampai tingkat desa sehingga menggunakan data kemendagri

Sumber : <https://gis.dukcapil.kemendagri.go.id/peta>

Tabel 2.2 Jumlah Dusun/Lingkungan, Rukun Warga (RW), dan Rukun Tetangga (RT) menurut Kelurahan/Desa di Kecamatan Katikutana, 2021

Kelurahan/Desa	Dusun/Lingkungan	RW	RT
(1)	(2)	(3)	(4)
01. Anakalang	4	8	18
02. Makata Keri	3	12	13
03. Umbu Riri	3	9	18
04. Mata Woga	4	6	13
05. Kabela Wuntu	3	6	12
06. Dewa Jara	3	6	15
07. Mata Redi	4	4	11
Katikutana	24	51	100

Sumber : Kantor Kecamatan Katikutana

Tabel 2.3 Jumlah Kelurahan/Desa menurut Tingkat Perkembangan Kelurahan/Desa di Kecamatan Katikutana, 2021

Kelurahan/Desa	Tingkat Perkembangan Kelurahan/Desa		
	Swadaya	Swakarya	Swasembada
(1)	(2)	(3)	(4)
01. Anakalang	1	-	-
02. Makata Keri	1	-	-
03. Umbu Riri	1	-	-
04. Mata Woga	1	-	-
05. Kabela Wuntu	1	-	-
06. Dewa Jara	1	-	-
07. Mata Redi	1	-	-
Katikutana	7	-	-

Sumber : Kantor Kecamatan Katikutana

Tabel 2.4 Jumlah Pegawai Negeri Sipil Pusat dan Daerah serta Tenaga Honoror di Setiap Instansi Tingkat Kecamatan di Kecamatan Katikutana, 2021

Instansi (1)	Pegawai Negeri		Tenaga Honoror (4)	Jumlah (5)
	Daerah (2)	Provinsi (3)		
01. Kantor kecamatan	13	-	11	24
02. Polri	27	-	-	27
03. Babinsa/Koramil	26	-	-	26
04. Kesehatan	36	-	14	50
05. Pertanian	-	-	-	0
06. Peternakan	-	-	-	0
07. Pos dan Giro	2	-	-	2
08. PLN	6	-	4	10
Jumlah	110	0	29	139

Sumber : Kantor Kecamatan Katikutana

Tabel 2.5 Banyaknya Kantor Pemerintahan Desa menurut Jenis Bangunan dan Kelurahan/Desa di Kecamatan Katikutana, 2021

Kelurahan/Desa	Jenis Bangunan		
	Permanen	Semi Permanen	Darurat
(1)	(2)	(3)	(4)
01. Anakalang	1	-	-
02. Makata Keri	1	-	-
03. Umbu Riri	1	-	-
04. Mata Woga	1	-	-
05. Kabela Wuntu	1	-	-
06. Dewa Jara	1	-	-
07. Mata Redi	1	-	-
Katikutana	7	-	-

Sumber : Kantor Kecamatan Katikutana

Tabel 2.6 Jumlah Pemilih Tetap dan Tempat Pemungutan Suara (TPS) menurut Kelurahan/Desa di Kecamatan Katikutana, 2021

Kelurahan/Desa	Laki-Laki	Perempuan	L + P	TPS
(1)	(2)	(3)	(4)	(5)
01. Anakalang	1 358	1 440	2 798	10
02. Makata Keri	659	649	1 308	6
03. Umbu Riri	490	498	988	4
04. Mata Woga	435	442	877	3
05. Kabela Wuntu	427	454	881	4
06. Dewa Jara	461	439	900	4
07. Mata Redi	301	295	596	3
Katikutana	4 131	4 217	8 348	34

Sumber : Kantor Pemilihan Umum Daerah (KPUD) Kabupaten Sumba Tengah

BAB

3

KEPENDUDUKAN

TAHUN 2021

Jumlah Penduduk

13.622

6.885

Laki-laki



6.737



Perempuan



Rasio Jenis Kelamin

98

Jumlah Keluarga

3.296

Tabel 3.1 Jumlah Penduduk Luas Wilayah dan Kepadatan Penduduk menurut Kelurahan/Desa di Kecamatan Katikutana, 2021

Kelurahan/Desa	Jumlah Penduduk (Jiwa)	Luas Wilayah (km ²)	Kepadatan Penduduk (Jiwa/km ²)
(1)	(2)	(3)	(4)
01. Anakalang	4 171	3,64	1 145.88
02. Makata Keri	2 058	6,41	321.06
03. Umbu Riri	1 764	10,77	163.79
04. Mata Woga	1 641	15,58	105.33
05. Kabela Wuntu	1 514	14,39	105.21
06. Dewa Jara	1 468	10,66	137.71
07. Mata Redi	1 006	8,82	114.06
Katikutana	13 622	70,27	193.85

Sumber : <https://gis.dukcapil.kemendagri.go.id/peta/> (data per 30 Juni 2022)

Tabel 3.2 Jumlah Penduduk menurut Jenis Kelamin dirinci per Kelurahan/Desa di Kecamatan Katikutana, 2021

Kelurahan/Desa	Laki-Laki	Perempuan	L + P	Ratio Jenis Kelamin
(1)	(2)	(3)	(4)	(5)
01. Anakalang	2 078	2 093	4 171	101
02. Makata Keri	1 060	998	2 058	94
03. Uumbu Riri	899	865	1 764	96
04. Mata Woga	812	829	1 641	102
05. Kabelau Wuntu	765	749	1 514	98
06. Dewa Jara	757	711	1 468	94
07. Mata Redi	514	492	1 006	96
Katikutana	6 885	6 737	13 622	98

Sumber : <https://gis.dukcapil.kemendagri.go.id/peta/> (data per 30 Juni 2022)

Tabel 3.3 Jumlah Penduduk Rumah Tangga (Ruta) dan Rata-rata Jiwa per Ruta menurut Kelurahan/Desa di Kecamatan Katikutana, 2021

Kelurahan/Desa	Penduduk	Kepala Keluarga (KK)	Rata-rata Jiwa per Ruta
(1)	(2)	(3)	(4)
01. Anakalang	4 171	1 056	4
02. Makata Keri	2 058	482	4
03. Umbu Riri	1 764	424	4
04. Mata Woga	1 641	401	4
05. Kabela Wuntu	1 514	348	4
06. Dewa Jara	1 468	349	4
07. Mata Redi	1 006	236	4
Katikutana	13 622	3296	4

Sumber : <https://gis.dukcapil.kemendagri.go.id/peta/> (data per 30 Juni 2022)

BAB
4

SOSIAL DAN KESEJAHTERAAN RAKYAT



SD 8
SMP 5
SMA 1

Gereja Protestan 12
Gereja Katholik 6
Masjid/Musola 1



Apotek 3

4.1 PENDIDIKAN

Tabel 4.1.1 Banyaknya Sekolah Dasar (SD) Menurut Desa/ Kelurahan di Kecamatan Katikutana, 2021

Desa/Kelurahan	Negeri	Swasta	Jumlah
(1)	(2)	(3)	(4)
01. Anakalang	0	1	1
02. Makata Keri	1	0	1
03. Umbu Riri	2	0	2
04. Mata Woga	0	2	2
05. Kabela Wuntu	0	1	1
06. Dewa Jara	2	0	2
07. Mata Redi	1	0	1
Katikutana	6	4	10

Sumber : BPS, Pendataan Potensi Desa (Podes) 2021

Tabel 4.1.2 Banyaknya Madrasah Ibtidaiyah (MI) Menurut Desa/ Kelurahan di Kecamatan Katikutana, 2021

Desa/Kelurahan	Negeri	Swasta	Jumlah
(1)	(2)	(3)	(4)
01. Anakalang	0	0	0
02. Makata Keri	0	0	0
03. Umbu Riri	0	0	0
04. Mata Woga	0	0	0
05. Kabela Wuntu	0	0	0
06. Dewa Jara	0	0	0
07. Mata Redi	0	0	0
Katikutana	0	0	0

Sumber : BPS, Pendataan Potensi Desa (Podes) 2021

Tabel 4.1.3 Banyaknya Sekolah Menengah Pertama (SMP) Menurut Desa/Kelurahan di Kecamatan Katikutana, 2021

Desa/Kelurahan	Negeri	Swasta	Jumlah
(1)	(2)	(3)	(4)
01. Anakalang	1	1	2
02. Makata Keri	0	0	0
03. Umbu Riri	1	0	1
04. Mata Woga	0	2	2
05. Kabela Wuntu	0	0	0
06. Dewa Jara	1	0	1
07. Mata Redi	0	0	0
Katikutana	3	3	6

Sumber : BPS, Pendataan Potensi Desa (Podes) 2021

Tabel 4.1.4 Banyaknya Madrasah Tsanawiyah (MTs) Menurut Desa/Kelurahan di Kecamatan Katikutana, 2021

Desa/Kelurahan	Negeri	Swasta	Jumlah
(1)	(2)	(3)	(4)
01. Anakalang	0	0	0
02. Makata Keri	0	0	0
03. Umbu Riri	0	0	0
04. Mata Woga	0	0	0
05. Kabela Wuntu	0	0	0
06. Dewa Jara	0	0	0
07. Mata Redi	0	0	0
Katikutana	0	0	0

Sumber : BPS, Pendataan Potensi Desa (Podes) 2021

Tabel 4.1.5 Banyaknya Sekolah Menengah Atas (SMA) Menurut Desa/Kelurahan di Kecamatan Katikutana, 2021

Desa/Kelurahan	Negeri	Swasta	Jumlah
(1)	(2)	(3)	(4)
01. Anakalang	0	1	1
02. Makata Keri	0	0	0
03. Umbu Riri	0	0	0
04. Mata Woga	0	1	1
05. Kabela Wuntu	0	0	0
06. Dewa Jara	0	0	0
07. Mata Redi	0	0	0
Katikutana	0	2	2

Sumber : BPS, Pendataan Potensi Desa (Podes) 2021

Tabel 4.1.6 Banyaknya Madrasah Aliyah (MA) Menurut Desa/ Kelurahan di Kecamatan Katikutana, 2021

Desa/Kelurahan	Negeri	Swasta	Jumlah
(1)	(2)	(3)	(4)
01. Anakalang	0	0	0
02. Makata Keri	0	0	0
03. Umbu Riri	0	0	0
04. Mata Woga	0	0	0
05. Kabelu Wuntu	0	0	0
06. Dewa Jara	0	0	0
07. Mata Redi	0	0	0
Katikutana	0	0	0

Sumber : BPS, Pendataan Potensi Desa (Podes) 2021

Tabel 4.1.7 Banyaknya Sekolah Menengah Kejuruan (SMK) Menurut Desa/Kelurahan di Kecamatan Katikutana, 2021

Desa/Kelurahan	Negeri	Swasta	Jumlah
(1)	(2)	(3)	(4)
01. Anakalang	0	0	0
02. Makata Keri	0	0	0
03. Umbu Riri	0	0	0
04. Mata Woga	0	0	0
05. Kabela Wuntu	0	0	0
06. Dewa Jara	0	0	0
07. Mata Redi	0	0	0
Katikutana	0	0	0

Sumber : BPS, Pendataan Potensi Desa (Podes) 2021

Tabel 4.1.8 Banyaknya Akademi/Perguruan Tinggi Menurut Desa/Kelurahan di Kecamatan Katikutana, 2021

Desa/Kelurahan	Negeri	Swasta	Jumlah
(1)	(2)	(3)	(4)
01. Anakalang	0	0	0
02. Makata Keri	0	0	0
03. Umbu Riri	0	0	0
04. Mata Woga	0	0	0
05. Kabela Wuntu	0	0	0
06. Dewa Jara	0	0	0
07. Mata Redi	0	0	0
Katikutana	0	0	0

Sumber : BPS, Pendataan Potensi Desa (Podes) 2021

Tabel 4.1.9 Kemudahan Untuk Mencapai Sarana Pendidikan Terdekat Bagi Desa/Kelurahan yang Tidak ada Sarana Pendidikan Menurut Desa/Kelurahan dan Jenjang Pendidikan di Kecamatan Katikutana, 2021

Desa/Kelurahan	SD	MI	SMP	MTs
(1)	(2)	(3)	(4)	(5)
01. Anakalang	Terdapat sarana pendidikan	mudah	Terdapat sarana pendidikan	sulit
02. Makata Keri	Terdapat sarana pendidikan	mudah	sangat mudah	sulit
03. Umbu Riri	Terdapat sarana pendidikan	mudah	Terdapat sarana pendidikan	mudah
04. Mata Woga	Terdapat sarana pendidikan	mudah	Terdapat sarana pendidikan	mudah
05. Kabelau Wuntu	Terdapat sarana pendidikan	mudah	sangat mudah	sulit
06. Dewa Jara	Terdapat sarana pendidikan	mudah	Terdapat sarana pendidikan	sulit
07. Mata Redi	Terdapat sarana pendidikan	sulit	mudah	sulit

Sumber : BPS, Pendataan Potensi Desa (Podes) 2021

Lanjutan Tabel 4.1.9

Desa/Kelurahan	SMA	MA	SMK	Akademi/ Perguruan Tinggi
(1)	(6)	(7)	(8)	(9)
01. Anakalang	Terdapat sarana pendidikan	sulit	mudah	sulit
02. Makata Keri	sangat mudah	sulit	mudah	sulit
03. Umbu Riri	sangat mudah	mudah	mudah	mudah
04. Mata Woga	Terdapat sarana pendidikan	sulit	mudah	sulit
05. Kabelawuntu	mudah	sulit	mudah	sulit
06. Dewa Jara	mudah	sulit	mudah	sulit
07. Mata Redi	mudah	sulit	sulit	sulit

Sumber : BPS, Pendataan Potensi Desa (Podes) 2021

Tabel 4.1.10 Banyaknya Sekolah, Guru, dan Murid menurut Tingkat Pendidikan di Kecamatan Katikutana, 2021

Tingkat Pendidikan	Sekolah	Guru	Murid	Rata-rata Guru per Sekolah	Rata-rata Murid per Sekolah
(1)	(2)	(3)	(4)	(5)	(6)
01. Sekolah Dasar	8	124	1520	16	190
02. SMP	5	112	1416	22	283
03. SMA	1	50	1126	50	1126
04. SMK	0	0	0	0	0

Catatan : Terdapat Perbedaan antara Jumlah Fasilitas Pendidikan hasil pendataan Potensi Desa dan Dinas Pendidikan, Namun Karena Tidak Tersedia Data perdesa dari Dinas Pendidikan Sehingga tetap digunakan data dengan dua versi.

Sumber : Dinas Pendidikan Kabupaten Sumba Tengah

Tabel 4.1.11 Banyaknya Sekolah, Guru, dan Murid menurut Taman Kanak-kanak (TK) di Kecamatan Katikutana, 2013 - 2021

Tahun	Sekolah	Guru	Murid
(1)	(2)	(3)	(4)
2013	14	48	760
2014	4	26	182
2015	4	27	173
2016*	-	-	--
2017	21	59	671
2018	3	22	171
2019			
2020			
2021	5	30	212

Catatan : *data tahun 2019-2020 tidak diperoleh

Sumber : tahun 2013 - 2018 Dinas Pendidikan, Pemuda, dan Olah Raga Kabupaten Sumba Tengah

tahun 2021 Sistem Data Pokok Pendidikan, Direktorat Jenderal Pendidikan Anak Usia Dini, Pendidikan Dasar dan Pendidikan Menengah Kementerian Pendidikan, Kebudayaan, Riset dan Teknologi Kementerian Pendidikan dan Kebudayaan, data semester genap 2021/2022

Tabel 4.1.12 Banyaknya Sekolah, Guru, dan Murid Sekolah Dasar (SD) Negeri dan Swasta di Kecamatan Katikutana, 2013 - 2021

Tahun	SD Negeri			SD Swasta		
	Sekolah	Guru	murid	Sekolah	Guru	murid
(1)	(2)	(3)	(4)	(5)	(6)	(7)
2013	5	74	1070	3	39	792
2014	5	87	1088	3	50	855
2015	5	84	1078	3	51	872
2016	5	97	983	3	53	884
2017	5	81	918	3	49	875
2018	5	87	853	3	52	878
2019	5	94	802	3	54	864
2020						
2021	5	87	701	3	56	826

Sumber : tahun 2013 - 2018 Dinas Pendidikan, Pemuda, dan Olah Raga Kabupaten Sumba Tengah
 tahun 2021 Sistem Data Pokok Pendidikan, Direktorat Jenderal Pendidikan Anak Usia Dini, Pendidikan Dasar dan Pendidikan Menengah Kementerian Pendidikan, Kebudayaan, Riset dan Teknologi
 Kementerian Pendidikan dan Kebudayaan, data semester genap 2021/2022

Tabel 4.1.13 Banyaknya Sekolah, Guru, dan Rasio Guru per Sekolah pada Sekolah Dasar (SD) Negeri dan Swasta di Kecamatan Katikutana, 2013 - 2021

Tahun	SD Negeri			SD Swasta		
	Sekolah	Guru	Rasio Guru/Sekolah	Sekolah	Guru	Rasio Guru/Sekolah
(1)	(2)	(3)	(4)	(5)	(6)	(7)
2013	5	74	14	3	39	13
2014	5	87	17	3	50	16
2015	5	84	17	3	51	17
2016	5	97	19	3	53	17
2017	5	81	16	3	49	16
2018	5	87	17	3	52	16
2019	5	94	19	3	54	18
2020						
2021	5	87	17	3	56	19

Sumber : tahun 2013 - 2018 Dinas Pendidikan, Pemuda, dan Olah Raga Kabupaten Sumba Tengah
 tahun 2021 Sistem Data Pokok Pendidikan, Direktorat Jenderal Pendidikan Anak Usia Dini, Pendidikan Dasar dan Pendidikan Menengah Kementerian Pendidikan, Kebudayaan, Riset dan Teknologi
 Kementerian Pendidikan dan Kebudayaan, data semester genap 2021/2022

Tabel 4.1.14 Banyaknya Sekolah, Murid, dan Rasio Murid per Sekolah pada Sekolah Dasar (SD) Negeri dan Swasta di Kecamatan Katikutana, 2013 - 2021

Tahun	SD Negeri			SD Swasta		
	Guru	Murid	Rasio Murid/Guru	Guru	Murid	Rasio Murid/Guru
(1)	(2)	(3)	(4)	(5)	(6)	(7)
2013	74	1 070	14	39	792	20
2014	87	1 088	13	50	855	17
2015	84	1 078	13	51	872	17
2016	97	983	10	53	884	17
2017	81	918	11	49	875	18
2018	87	853	10	52	878	17
2019	94	802	9	54	864	16
2020						
2021	87	701	8	56	826	15

Sumber : tahun 2013 - 2018 Dinas Pendidikan, Pemuda, dan Olah Raga Kabupaten Sumba Tengah
 tahun 2021 Sistem Data Pokok Pendidikan, Direktorat Jenderal Pendidikan Anak Usia Dini, Pendidikan Dasar dan Pendidikan Menengah Kementerian Pendidikan, Kebudayaan, Riset dan Teknologi
 Kementerian Pendidikan dan Kebudayaan, data semester genap 2021/2022

Tabel 4.1.15 Banyaknya Guru, Murid, dan Rasio Murid per Guru pada Sekolah Dasar (SD) Negeri dan Swasta di Kecamatan Katikutana, 2013 - 2021

Tahun	SD Negeri			SD Swasta		
	Guru	Murid	Rasio Murid/Guru	Guru	Murid	Rasio Murid/Guru
(1)	(2)	(3)	(4)	(5)	(6)	(7)
2013	74	1 070	14	39	792	20
2014	87	1 088	13	50	855	17
2015	84	1 078	13	51	872	17
2016	97	983	10	53	884	17
2017	81	918	11	49	875	18
2018	87	853	10	52	878	17
2019	94	802	9	54	864	16
2020						
2021	87	701	8	56	826	19

Sumber : tahun 2013 - 2018 Dinas Pendidikan, Pemuda, dan Olah Raga Kabupaten Sumba Tengah

tahun 2021 Sistem Data Pokok Pendidikan, Direktorat Jenderal Pendidikan Anak Usia Dini, Pendidikan Dasar dan Pendidikan

Menengah Kementerian Pendidikan, Kebudayaan, Riset dan Teknologi Kementerian Pendidikan dan Kebudayaan, data semester genap 2021/2022

Tabel 4.1.16 Banyaknya Sekolah, Guru, dan Murid Sekolah Menengah Pertama (SMP) Negeri dan Swasta di Kecamatan Katikutana, 2013 - 2021

Tahun	SMP Negeri			SMP Swasta		
	Sekolah	Guru	Murid	Sekolah	Guru	Murid
(1)	(2)	(3)	(4)	(5)	(6)	(7)
2013	2	52	533	2	35	594
2014	2	70	957	2	44	653
2015	3	64	651	2	47	653
2016	3	72	649	2	50	677
2017	3	64	623	2	45	783
2018	2	71	633	2	52	816
2019	3	66	649	2	52	812
2020						
2021	3	56	701	2	49	718

Sumber : tahun 2013 - 2018 Dinas Pendidikan, Pemuda, dan Olah Raga Kabupaten Sumba Tengah

tahun 2021 Sistem Data Pokok Pendidikan, Direktorat Jenderal Pendidikan Anak Usia Dini, Pendidikan Dasar dan Pendidikan Menengah Kementerian Pendidikan, Kebudayaan, Riset dan Teknologi Kementerian Pendidikan dan Kebudayaan, data semester genap 2021/2022

Tabel 4.1.17 Banyaknya Sekolah, Guru, dan Rasio Guru per Sekolah pada Sekolah Menengah Pertama (SMP) Negeri dan Swasta di Kecamatan Katikutana, 2013 - 2021

Tahun	SMP Negeri			SMP Swasta		
	Sekolah	Guru	Rasio Guru/Sekolah	Sekolah	Guru	Rasio Guru/Sekolah
(1)	(2)	(3)	(4)	(5)	(6)	(7)
2013	2	52	26	2	35	17
2014	2	70	35	2	44	22
2015	3	64	21	2	47	28
2016	3	72	24	2	50	25
2017	3	64	21	2	45	22
2018	2	71	33	2	52	26
2019	3	66	22	2	52	26
2020						
2021	3	56	19	2	49	25

Sumber : tahun 2013 - 2018 Dinas Pendidikan, Pemuda, dan Olah Raga Kabupaten Sumba Tengah
 tahun 2021 Sistem Data Pokok Pendidikan, Direktorat Jenderal Pendidikan Anak Usia Dini, Pendidikan Dasar dan Pendidikan Menengah Kementerian Pendidikan, Kebudayaan, Riset dan Teknologi Kementerian Pendidikan dan Kebudayaan, data semester genap 2021/2022

Tabel 4.1.18 Banyaknya Sekolah, Murid, dan Rasio Murid per Sekolah pada Sekolah Menengah Pertama (SMP) Negeri dan Swasta di Kecamatan Katikutana, 2013 - 2021

Tahun	SMP Negeri			SMP Swasta		
	Sekolah	Murid	Rasio Murid/ Sekolah	Sekolah	Murid	Rasio Murid/ Sekolah
(1)	(2)	(3)	(4)	(5)	(6)	(7)
2013	2	533	266	2	594	297
2014	2	957	478	2	653	326
2015	3	651	217	2	653	326
2016	3	649	216	2	677	338
2017	3	623	207	2	783	391
2018	2	633	316	2	816	408
2019	3	649	216	2	812	406
2020						
2021	3	701	234	2	718	359

Sumber : tahun 2013 - 2018 Dinas Pendidikan, Pemuda, dan Olah Raga Kabupaten Sumba Tengah
 tahun 2021 Sistem Data Pokok Pendidikan, Direktorat Jenderal Pendidikan Anak Usia Dini, Pendidikan Dasar dan Pendidikan Menengah Kementerian Pendidikan, Kebudayaan, Riset dan Teknologi
 Kementerian Pendidikan dan Kebudayaan, data semester genap 2021/2022

Tabel 4.1.19 Banyaknya Guru, Murid, dan Rasio Murid per Guru pada Sekolah Menengah Pertama (SMP) Negeri dan Swasta di Kecamatan Katikutana, 2013 - 2021

Tahun	SMP Negeri			SMP Swasta		
	Guru	Murid	Rasio Murid/ Guru	Guru	Murid	Rasio Murid/ Guru
(1)	(2)	(3)	(4)	(5)	(6)	(7)
2013	52	533	10	35	594	16
2014	70	957	13	44	653	14
2015	64	651	10	47	653	13
2016	72	649	9	50	677	13
2017	64	623	9	45	783	17
2018	71	633	8	52	816	15
2019	66	649	10	52	812	16
2020						
2021	56	701	13	49	718	15

Sumber : tahun 2013 - 2018 Dinas Pendidikan, Pemuda, dan Olah Raga Kabupaten Sumba Tengah
 tahun 2021 Sistem Data Pokok Pendidikan, Direktorat Jenderal Pendidikan Anak Usia Dini, Pendidikan Dasar dan Pendidikan Menengah Kementerian Pendidikan, Kebudayaan, Riset dan Teknologi Kementerian Pendidikan dan Kebudayaan, data semester genap 2021/2022

Tabel 4.1.20 Banyaknya Sekolah, Guru, dan Murid Sekolah Menengah Atas (SMA) Negeri dan Swasta di Kecamatan Katikutana, 2013 - 2021

Tahun	SMA Negeri			SMA Swasta		
	Sekolah	Guru	Murid	Sekolah	Guru	Murid
(1)	(2)	(3)	(4)	(5)	(6)	(7)
2013	-	-	-	1	40	657
2014	-	-	-	1	48	720
2015	-	-	-	1	42	755
2016	-	-	-	1	50	840
2017	-	-	-	1	51	951
2018	-	-	-	1	51	1 115
2019	-	-	-	1	51	1 157
2020						
2021	-	-	-	1	50	1 126

Sumber : tahun 2013 - 2018 Dinas Pendidikan, Pemuda, dan Olah Raga Kabupaten Sumba Tengah
 tahun 2021 Sistem Data Pokok Pendidikan, Direktorat Jenderal Pendidikan Anak Usia Dini, Pendidikan Dasar dan Pendidikan Menengah Kementerian Pendidikan, Kebudayaan, Riset dan Teknologi
 Kementerian Pendidikan dan Kebudayaan, data semester genap 2021/2022

Tabel 4.1.21 Banyaknya Sekolah, Guru, dan Rasio Guru per Sekolah pada Sekolah Menengah Atas (SMA) Negeri dan Swasta di Kecamatan Katikutana, 2013 - 2021

Tahun	SMA Negeri			SMA Swasta		
	Sekolah	Guru	Rasio Guru/Sekolah	Sekolah	Guru	Rasio Guru/Sekolah
(1)	(2)	(3)	(4)	(5)	(6)	(7)
2013	-	-	-	1	40	40
2014	-	-	-	1	48	48
2015	-	-	-	1	42	42
2016	-	-	-	1	50	50
2017	-	-	-	1	51	51
2018	-	-	-	1	51	51
2019	-	-	-	1	51	51
2020	-	-	-	-	-	-
2021	-	-	-	1	50	50

Sumber : tahun 2013 - 2018 Dinas Pendidikan, Pemuda, dan Olah Raga Kabupaten Sumba Tengah
 tahun 2021 Sistem Data Pokok Pendidikan, Direktorat Jenderal Pendidikan Anak Usia Dini, Pendidikan Dasar dan Pendidikan Menengah Kementerian Pendidikan, Kebudayaan, Riset dan Teknologi
 Kementerian Pendidikan dan Kebudayaan, data semester genap 2021/2022

Tabel 4.1.22 Banyaknya Sekolah, Murid, dan Rasio Murid per Sekolah pada Sekolah Menengah Atas (SMA) Negeri dan Swasta di Kecamatan Katikutana, 2013 - 2021

Tahun	SMA Negeri			SMA Swasta		
	Sekolah	Murid	Rasio Murid/ Sekolah	Sekolah	Murid	Rasio Murid/ Sekolah
(1)	(2)	(3)	(4)	(5)	(6)	(7)
2013	-	-	-	1	657	657
2014	-	-	-	1	720	720
2015	-	-	-	1	755	755
2016	-	-	-	1	840	840
2017	-	-	-	1	951	951
2018	-	-	-	1	1 115	1 115
2019	-	-	-	1	1 157	1 157
2020	-	-	-	-	-	-
2021	-	-	-	1	1 126	1 126

Sumber : tahun 2013 - 2018 Dinas Pendidikan, Pemuda, dan Olah Raga Kabupaten Sumba Tengah
 tahun 2021 Sistem Data Pokok Pendidikan, Direktorat Jenderal Pendidikan Anak Usia Dini, Pendidikan Dasar dan Pendidikan Menengah Kementerian Pendidikan, Kebudayaan, Riset dan Teknologi
 Kementerian Pendidikan dan Kebudayaan, data semester genap 2021/2022

Tabel 4.1.23 Banyaknya Guru, Murid, dan Rasio Murid per Guru pada Sekolah Menengah Atas (SMA) Negeri dan Swasta di Kecamatan Katikutana, 2013 - 2021

Tahun	SMA Negeri			SMA Swasta		
	Guru	Murid	Rasio Murid/Guru	Guru	Murid	Rasio Murid/Guru
(1)	(2)	(3)	(4)	(5)	(6)	(7)
2013	-	-	-	40	657	16
2014	-	-	-	48	720	15
2015	-	-	-	42	755	17
2016	-	-	-	50	840	16
2017	-	-	-	51	951	18
2018	-	-	-	51	1 115	21
2019	-	-	-	51	1157	23
2020						
2021	-	-	-	50	1 126	23

Sumber : tahun 2013 - 2018 Dinas Pendidikan, Pemuda, dan Olah Raga Kabupaten Sumba Tengah
 tahun 2021 Sistem Data Pokok Pendidikan, Direktorat Jenderal Pendidikan Anak Usia Dini, Pendidikan Dasar dan Pendidikan Menengah Kementerian Pendidikan, Kebudayaan, Riset dan Teknologi
 Kementerian Pendidikan dan Kebudayaan, data semester genap 2021/2022

Tabel 4.1.24 Banyaknya Sekolah, Guru, dan Murid Sekolah Menengah Kejuruan (SMK) Negeri dan Swasta di Kecamatan Katikutana, 2013 - 2021

Tahun	SMK Negeri			SMK Swasta		
	Sekolah	Guru	Murid	Sekolah	Guru	Murid
(1)	(2)	(3)	(4)	(5)	(6)	(7)
2013	-	-	-	1	10	63
2014	-	-	-	-	-	-
2015	-	-	-	1	15	50
2016	-	-	-	-	-	-
2017	-	-	-	-	-	-
2018	-	-	-	-	-	-
2019	-	-	-	-	-	-
2020	-	-	-	-	-	-
2021	-	-	-	-	-	-

Sumber : tahun 2013 - 2018 Dinas Pendidikan, Pemuda, dan Olah Raga Kabupaten Sumba Tengah
 tahun 2021 Sistem Data Pokok Pendidikan, Direktorat Jenderal Pendidikan Anak Usia Dini, Pendidikan Dasar dan Pendidikan Menengah Kementerian Pendidikan, Kebudayaan, Riset dan Teknologi Kementerian Pendidikan dan Kebudayaan, data semester genap 2021/2022

Tabel 4.1.25 Banyaknya Sekolah, Guru, dan Rasio Guru per Sekolah pada Sekolah Menengah Kejuruan (SMK) Negeri dan Swasta di Kecamatan Katikutana, 2013 - 2021

Tahun	SMK Negeri			SMK Swasta		
	Sekolah	Guru	Rasio Guru/Sekolah	Sekolah	Guru	Rasio Guru/Sekolah
(1)	(2)	(3)	(4)	(5)	(6)	(7)
2013	-	-	-	1	10	10
2014	-	-	-	-	-	-
2015	-	-	-	1	15	15
2016	-	-	-	-	-	-
2017	-	-	-	-	-	-
2018	-	-	-	-	-	-
2019	-	-	-	-	-	-
2020	-	-	-	-	-	-
2021	-	-	-	-	-	-

Sumber : tahun 2013 - 2018 Dinas Pendidikan, Pemuda, dan Olah Raga Kabupaten Sumba Tengah

tahun 2021 Sistem Data Pokok Pendidikan, Direktorat Jenderal Pendidikan Anak Usia Dini, Pendidikan Dasar dan Pendidikan Menengah Kementerian Pendidikan, Kebudayaan, Riset dan Teknologi Kementerian Pendidikan dan Kebudayaan, data semester genap 2021/2022

Tabel 4.1.26 Banyaknya Sekolah, Murid, dan Rasio Murid per Sekolah pada Sekolah Menengah Kejuruan (SMK) Negeri dan Swasta di Kecamatan Katikutana, 2013 - 2021

Tahun	SMK Negeri			SMK Swasta		
	Sekolah	Murid	Rasio Murid/ Sekolah	Sekolah	Murid	Rasio Murid/ Sekolah
(1)	(2)	(3)	(4)	(5)	(6)	(7)
2013	-	-	-	1	63	63
2014	-	-	-	-	-	-
2015	-	-	-	1	50	50
2016	-	-	-	-	-	-
2017	-	-	-	-	-	-
2018	-	-	-	-	-	-
2019	-	-	-	-	-	-
2020	-	-	-	-	-	-
2021	-	-	-	-	-	-

Sumber : tahun 2013 - 2018 Dinas Pendidikan, Pemuda, dan Olah Raga Kabupaten Sumba Tengah
 tahun 2021 Sistem Data Pokok Pendidikan, Direktorat Jenderal Pendidikan Anak Usia Dini, Pendidikan Dasar dan Pendidikan Menengah Kementerian Pendidikan, Kebudayaan, Riset dan Teknologi
 Kementerian Pendidikan dan Kebudayaan, data semester genap 2021/2022

Tabel 4.1.27 Banyaknya Guru, Murid, dan Rasio Murid per Guru pada Sekolah Menengah Kejuruan (SMK) Negeri dan Swasta di Kecamatan Katikutana, 2013 - 2021

Tahun	SMK Negeri			SMK Swasta		
	Guru	Murid	Rasio Murid/ Guru	Guru	Murid	Rasio Murid/ Guru
(1)	(2)	(3)	(4)	(5)	(6)	(7)
2013	-	-	-	10	63	6
2014	-	-	-	-	-	-
2015	-	-	-	15	50	3
2016	-	-	-	-	-	-
2017	-	-	-	-	-	-
2018	-	-	-	-	-	-
2019	-	-	-	-	-	-
2020	-	-	-	-	-	-
2021	-	-	-	-	-	-

Sumber : tahun 2013 - 2018 Dinas Pendidikan, Pemuda, dan Olah Raga Kabupaten Sumba Tengah
 tahun 2021 Sistem Data Pokok Pendidikan, Direktorat Jenderal Pendidikan Anak Usia Dini, Pendidikan Dasar dan Pendidikan Menengah Kementerian Pendidikan, Kebudayaan, Riset dan Teknologi Kementerian Pendidikan dan Kebudayaan, data semester genap 2021/2022

4.2 KESEHATAN

Tabel 4.2.1 Banyaknya Sarana Kesehatan Menurut Desa/ Kelurahan dan Jenis Sarana Kesehatan di Kecamatan Katikutana, 2021

Desa/Kelurahan	Rumah Sakit	Rumah Sakit Bersalin	Poliklinik/Balai Pngobatan
(1)	(2)	(3)	(4)
01. Anakalang	0	0	0
02. Makata Keri	0	0	0
03. Umbu Riri	0	0	0
04. Mata Woga	0	0	1
05. Kabela Wuntu	0	0	0
06. Dewa Jara	0	0	0
07. Mata Redi	0	0	0
Katikutana	0	0	1

Lanjutan Tabel 4.2.1

Desa/Kelurahan	Puskesmas		Apotek
	Rawat Inap	Tanpa Rawat Inap	
(1)	(5)	(6)	(7)
01. Anakalang	0	0	3
02. Makata Keri	0	0	0
03. Umbu Riri	0	0	0
04. Mata Woga	0	0	0
05. Kabela Wuntu	0	0	0
06. Dewa Jara	0	0	0
07. Mata Redi	0	0	0
Katikutana	0	0	3

Sumber : BPS, Pendataan Potensi Desa (Podes) 2021

Tabel 4.2.2 Kemudahan Mencapai Sarana Kesehatan Terdekat Bagi Desa/Kelurahan yang Tidak ada Sarana Kesehatan Menurut Desa/Kelurahan dan Jenis Sarana Kesehatan di Kecamatan Katikutana, 2021

Desa/Kelurahan	Rumah Sakit	Rumah Sakit Bersalin	Poliklinik/Balai Pngobatan
(1)	(2)	(3)	(4)
01. Anakalang	sulit	sangat sulit	mudah
02. Makata Keri	mudah	sangat sulit	sangat mudah
03. Umbu Riri	sulit	sangat sulit	sangat mudah
04. Mata Woga	sulit	sangat sulit	Terdapat sarana kesehatan
05. Kabela Wuntu	mudah	sangat sulit	sangat mudah
06. Dewa Jara	mudah	sangat sulit	mudah
07. Mata Redi	mudah	sangat sulit	mudah

Lanjutan Tabel 4.2.1

Desa/Kelurahan	Puskesmas		Apotek
	Rawat Inap	Tanpa Rawat Inap	
(1)	(5)	(6)	(7)
01. Anakalang	sangat mudah	sulit	Terdapat sarana kesehatan
02. Makata Keri	mudah	sulit	sangat mudah
03. Umbu Riri	mudah	sangat sulit	mudah
04. Mata Woga	mudah	sulit	mudah
05. Kabelau Wuntu	mudah	sulit	mudah
06. Dewa Jara	mudah	sulit	mudah
07. Mata Redi	mudah	sulit	mudah

Sumber : BPS, Pendataan Potensi Desa (Podes) 2021

Tabel 4.2.3 Banyaknya Warga Penderita Gizi Buruk Menurut Desa/Kelurahan di Kecamatan Katikutana, 2021

Desa/Kelurahan	2021
(1)	(2)
01. Anakalang	0
02. Makata Keri	5
03. Umbu Riri	0
04. Mata Woga	0
05. Kabela Wuntu	0
06. Dewa Jara	0
07. Mata Redi	0
Katikutana	5

Sumber : BPS, Pendataan Potensi Desa (Podes) 2021

Tabel 4.2.4 Banyaknya Tenaga Pelayanan Kesehatan Menurut Status Tenaga Kesehatan di Kecamatan Katikutana, 2013 - 2021

Tahun	Dokter	Perawat	Bidan	Paramedis	
				Non Perawat	Non Medis
(1)	(2)	(3)	(4)	(5)	(6)
2013	-	-	-	-	-
2014	-	-	-	-	-
2015	-	34	14	2	-
2016	1	35	14	1	-
2017	1	36	14	1	-
2018	2	33	18	3	15
2019	2	31	16	4	-
2020	3	26	12	12	13
2021	3	26	11	3	3

Sumber : Dinas Kesehatan Kabupaten Sumba Tengah

Tabel 4.2.5 Banyaknya Pasangan Usia Subur (PUS), Peserta KB/ Akseptor Aktif dan Pasangan Usia Subur (PUS) yang Tidak Menjadi Peserta KB di Kecamatan Katikutana, 2014 - 2021

Tahun	Pasangan Usia Subur (PUS)	Peserta KB/Akseptor Aktif	PUS yang Tidak Menjadi Peserta KB
(1)	(2)	(3)	(4)
2014	2 051	1 070	981
2015	1 407	293	1 114
2016	1 598	889	709
2017	1 609	942	667
2018	1 632	781	851
2019	1 632	1 066	566
2020	4 196	525	3 671
2021	1 584	1 401	183

Sumber : Dinas Pengendalian Penduduk dan Keluarga Berencana Kabupaten Sumba Tengah

4.3 AGAMA DAN SOSIAL LAINNYA

Tabel 4.3.1 Jumlah Penduduk dan Agama yang Dianut di Kecamatan Katikutana, 2012 - 2021

Tahun	Islam	Protestan	Katolik	Hindu	Budha	Lainnya
(1)	(2)	(3)	(4)	(5)	(6)	(7)(7)
2012	408	4 967	4 339	9	0	0
2013	710	5 561	3 501	14	0	169
2014	710	5 561	3 013	14	0	169
2015	838	6 144	3 721	41	0	297
2016	881	7 459	4 082	48	0	297
2017	781	7 442	4 182	57	3	227
2018	885	7 007	4 242	29	0	...
2019						
2020	885	7 003	4 242	36	0	...
2021	885	7 031	4 012	30	0	100

Sumber : Kantor Kementerian Agama Kabupaten Sumba Tengah

Tabel 4.3.2 Jumlah Tempat Peribadatan di Kecamatan Katikutana, 2012 - 2021

Tahun	Masjid	Mushola	Gereja Protestan	Gereja Katolik	Pura	Vihara
(1)	(2)	(3)	(4)	(5)	(6)	(7)
2012	1	0	7	9	0	0
2013	1	0	7	3	0	0
2014	1	0	7	6	0	0
2015	1	0	7	6	0	0
2016	1	0	12	8	0	0
2017	1	1	12	2	0	0
2018	1	0	12	5	0	0
2019						
2020	1	0	11	7	0	0
2021	1	0	12	6	0	0

Sumber : Kantor Kementerian Agama Kabupaten Sumba Tengah

Tabel 4.3.3 Banyaknya Rohaniawan Islam menurut Status di Kecamatan Katikutana, 2013 - 2021

Tahun	Imam	Khatib	Da'i	Penyuluh Agama
(1)	(2)	(3)	(4)	(5)
2013	1	7	1	5
2014	1	6	2	3
2015	4	-	-	-
2016	7	4	1	2
2017	7	4	1	2
2018	6	7	7	3
2019				
2020	6	7	7	5
2021	5	4	0	5

Sumber : Kantor Kementerian Agama Kabupaten Sumba Tengah

Tabel 4.3.4 Banyaknya Rohaniawan Kristen Protestan menurut Status di Kecamatan Katikutana, 2013 - 2021

Tahun	Pendeta	Diaken / Syamis	Guru Injil	Guru Sekolah Minggu
(1)	(2)	(3)	(4)	(5)
2013	5	3	-	-
2014	8	106	-	-
2015	7	147	-	-
2016	7	38	1	34
2017	7	54	1	28
2018	7	43	1	28
2019				
2020	7	38	81	29
2021	6	67	2	32

Sumber : Kantor Kementerian Agama Kabupaten Sumba Tengah

Tabel 4.3.5 Banyaknya Rohaniawan Katolik menurut Status di Kecamatan Katikutana, 2015 - 2021

Tahun	Pastor	Bruder	Suster	Guru Agama / Pembina Umat
(1)	(2)	(3)	(4)	(5)
2015	-	-	8	10
2016	6	-	5	15
2017	6	-	6	15
2018	5	-	7	5
2019				
2020	7	-	7	7
2021	6	-	6	6

Sumber : Kantor Kementerian Agama Kabupaten Sumba Tengah

Tabel 4.3.6 Banyaknya Rohaniawan Hindu menurut Status di Kecamatan Katikutana, 2015 - 2021

Tahun	Pedanda	Penandita
(1)	(2)	(3)
2015	-	-
2016	-	-
2017	-	-
2018	-	-
2019	-	-
2020	-	-
2021	-	1

Sumber : Kantor Kementerian Agama Kabupaten Sumba Tengah

Tabel 4.3.7 Banyaknya Kejadian Bencana Alam Menurut Desa/ Kelurahan dan Jenis Bencana Alam di Kecamatan Katikutana, 2021

Desa/Kelurahan	Gempa Bumi	Tsunami	Gunung Meletus	Tanah Longsor
(1)	(2)	(3)	(4)	(5)
01. Anakalang	0	0	0	0
02. Makata Keri	0	0	0	0
03. Umbu Riri	0	0	0	0
04. Mata Woga	0	0	0	0
05. Kabela Wuntu	0	0	0	0
06. Dewa Jara	0	0	0	0
07. Mata Redi	0	0	0	0
Katikutana	0	0	0	0

Sumber : BPS, Pendataan Potensi Desa (Podes) 2021

Lanjutan Tabel 4.3.7

Desa/Kelurahan	Banjir	Banjir Bandang	Kekeringan
(1)	(6)	(7)	(8)
01. Anakalang	0	0	0
02. Makata Keri	0	0	0
03. Umbu Riri	0	0	0
04. Mata Woga	0	0	0
05. Kabela Wuntu	0	0	0
06. Dewa Jara	0	0	0
07. Mata Redi	0	0	0
Katikutana	0	0	0

Sumber : BPS, Pendataan Potensi Desa (Podes) 2021

Lanjutan Tabel 4.3.7

Desa/Kelurahan	Kebakaran Hutan dan Lahan	Angin Puyuh/ Puting Beliung/ Topan	Gelombang Pasang Laut
(1)	(9)	(10)	(11)
01. Anakalang	0	0	0
02. Makata Keri	0	1	0
03. Umbu Riri	0	1	0
04. Mata Woga	0	0	0
05. Kabela Wuntu	0	0	0
06. Dewa Jara	0	0	0
07. Mata Redi	0	0	0
Katikutana	0	2	0

Sumber : BPS, Pendataan Potensi Desa (Podes) 2021

Tabel 4.3.8 Banyaknya Korban Jiwa Akibat Bencana Alam Menurut Desa/Kelurahan dan Jenis Bencana Alam di Kecamatan Katikutana, 2020

Desa/Kelurahan	Gempa Bumi	Tsunami	Gunung Meletus	Tanah Longsor
(1)	(2)	(3)	(4)	(5)
01. Anakalang	0	0	0	0
02. Makata Keri	0	0	0	0
03. Umbu Riri	0	0	0	0
04. Mata Woga	0	0	0	0
05. Kabela Wuntu	0	0	0	0
06. Dewa Jara	0	0	0	0
07. Mata Redi	0	0	0	0
Katikutana	0	0	0	0

Sumber : BPS, Pendataan Potensi Desa (Podes) 2021

Lanjutan Tabel 4.3.8

Desa/Kelurahan	Banjir	Banjir Bandang	Kekeringan
(1)	(6)	(7)	(8)
01. Anakalang	0	0	0
02. Makata Keri	0	0	0
03. Umbu Riri	0	0	0
04. Mata Woga	0	0	0
05. Kabela Wuntu	0	0	0
06. Dewa Jara	0	0	0
07. Mata Redi	0	0	0
Katikutana	0	0	0

Sumber : BPS, Pendataan Potensi Desa (Podes) 2021

Lanjutan Tabel 4.3.8

Desa/Kelurahan	Kebakaran Hutan dan Lahan	Angin Puyuh/ Puting Beliung/ Topan	Gelombang Pasang Laut
(1)	(9)	(10)	(11)
01. Anakalang	0	0	0
02. Makata Keri	0	0	0
03. Umbu Riri	0	0	0
04. Mata Woga	0	0	0
05. Kabelau Wuntu	0	0	0
06. Dewa Jara	0	0	0
07. Mata Redi	0	0	0
Katikutana	0	0	0

Sumber : BPS, Pendataan Potensi Desa (Podes) 2021

Tabel 4.3.9 Keberadaan Fasilitas/Upaya Antisipasi/Mitigasi Bencana Alam Menurut Desa/Kelurahan di Kecamatan Katikutana, 2020

Desa/Kelurahan	Sistem Peringatan Dini Bencana Alam	Sistem Peringatan Dini Khusus Tsunami	Perlengkapan Keselamatan
(1)	(2)	(3)	(4)
01. Anakalang	Tidak Ada	Bukan Wilayah Potensi Tsunami	Tidak Ada
02. Makata Keri	Tidak Ada	Bukan Wilayah Potensi Tsunami	Tidak Ada
03. Umbu Riri	Tidak Ada	Bukan Wilayah Potensi Tsunami	Tidak Ada
04. Mata Woga	Tidak Ada	Bukan Wilayah Potensi Tsunami	Tidak Ada
05. Kabela Wuntu	Tidak Ada	Bukan Wilayah Potensi Tsunami	Tidak Ada
06. Dewa Jara	Tidak Ada	Bukan Wilayah Potensi Tsunami	Tidak Ada
07. Mata Redi	Tidak Ada	Bukan Wilayah Potensi Tsunami	Tidak Ada

Lanjutan Tabel 4.3.9

Desa/Kelurahan	Rambu-rambu dan Jalur Evakuasi Bencana	Pembuatan, Perawatan, atau Normalisasi: Sungai, Kanal, Tanggul, Parit, Drainase, Waduk, Pantai, dll
(1)	(5)	(6)
01. Anakalang	Tidak Ada	Tidak Ada
02. Makata Keri	Tidak Ada	Tidak Ada
03. Umbu Riri	Tidak Ada	Tidak Ada
04. Mata Woga	Tidak Ada	Tidak Ada
05. Kabelau Wuntu	Tidak Ada	Tidak Ada
06. Dewa Jara	Tidak Ada	Tidak Ada
07. Mata Redi	Tidak Ada	Tidak Ada

Sumber : BPS, Pendataan Potensi Desa (Podes) 2021

Tabel 4.3.10 Banyaknya Desa/Kelurahan Menurut Sumber Air Minum Sebagian Besar Keluarga di Kecamatan Katikutana, 2020 dan 2021

Sumber Air Miinum	2020	2021
(1)	(2)	(3)
Air Kemasan Bermerk	0	0
Air Isi Ulang	0	0
Ledeng Dengan Meteran	0	0
Ledeng Tanpa Meteran	0	0
Sumur Bor atau Pompa	0	0
Sumur	1	1
Mata Air	6	6
Sungai/Danau/Kolam/Waduk/Situ/ Embung/Bendungan	0	0
Air Hujan	0	0
Lainnya	0	0

Sumber : BPS, Pendataan Potensi Desa (Podes) 2020 dan 2021

Tabel 4.3.11 Banyaknya Desa/Kelurahan Menurut Penggunaan Fasilitas Tempat Buang Air Besar Sebagian Besar Keluarga di Kecamatan Katikutana, 2020 dan 2021

Fasilitas Tempat Buang Air Besar	2020	2021
(1)	(2)	(3)
Jamban	7	7
Sendiri	7	7
Bersama	0	0
Umum	0	0
Bukan Jamban	0	0

Sumber : BPS, Pendataan Potensi Desa (Podes) 2020 dan 2021

BAB
5

**PERTANIAN, KEHUTANAN,
PETERNAKAN, DAN PERIKANAN**

Produksi Sayuran dan Buah, 2021



7
kuintal

Petai



9
kuintal

Pepaya



5
kuintal

Pisang



21
kuintal

Alpukat



2
kuintal

Cabai Rawit



10
kuintal

Mangga



1
kuintal

Bawang Merah

5.1 HORTIKULTURA

Tabel 5.1.1 Luas Panen Tanaman Sayuran Menurut Jenis Tanaman di Kecamatan Katikutana (ha), 2020 dan 2021

Jenis Tanaman	2020	2021
(1)	(2)	(3)
Bawang Merah	1	1
Bayam	1	2
Buncis	1	1
Cabai Besar	3	1
Cabai Rawit	6	2
Kacang Panjang	1	1
Kangkung	4	4
Ketimun	-	1
Kubis	2	-
Labu Siam	1	1
Petsai	1	7
Terung	-	-
Tomat	3	1
Wortel	-	-

Sumber : BPS, Statistik Pertanian Hortikultura SPH-SBS

**Tabel 5.1.2 Produksi Tanaman Sayuran dan Buah-buahan
Semusim Menurut Jenis Tanaman di Kecamatan
Katikutana (kw), 2020 dan 2021**

Jenis Tanaman	2020	2021
(1)	(2)	(3)
Bawang Merah	2	2
Bayam	1	3
Buncis	1	2
Cabai Besar	14	6
Cabai Rawit	28	26
Kacang Panjang	2	4
Kangkung	14	10
Ketimun	-	9
Kubis	4	-
Labu Siam	2	12
Petsai	1	7
Terung	-	-
Tomat	7	9
Wortel	-	-

Sumber : BPS, Statistik Pertanian Hortikultura SPH-SBS

Tabel 5.1.3 Produksi Buah-Buahan Menurut Jenis Tanaman di Kecamatan Katikutana (kuintal), 2020 dan 2021

Jenis Tanaman	2020	2021
(1)	(2)	(3)
Alpukat	20	21
Belimbing	4	5
Durian	14	6
Jambu Air	4	5
Jambu Biji	4	6
Jeruk Besar	4	-
Jeruk Siam	4	5
Mangga	9	10
Manggis	4	6
Markisa	-	-
Nangka	12	14
Nenas	4	7
Pepaya	8	9
Pisang	4	5
Rambutan	8	9
Salak	8	9
Sawo	-	-
Sirsak	4	5
Sukun	-	-

Sumber : BPS, Statistik Pertanian Hortikultura SPH-SBS

5.2 PERKEBUNAN

Tabel 5.2.1 Luas Areal dan Produksi Tanaman Kelapa di Kecamatan Katikutana, 2012 - 2021

Tahun	Luas Lahan (ha)			Jumlah	Jumlah Produksi (Ton)
	Belum Menghasilkan	Sudah Menghasilkan	Tidak Menghasilkan		
(1)	(2)	(3)	(4)	(5)	(6)
2012	93	239	44	376	102,77
2013	93	239	44	376	102,77
2014	685	426	164	1 275	133
2015	40	221	19	280	77,35
2016	705	426	164	1 295	133
2017	725	426	164	1 315	133
2018*
2019	210	143	26	379	50,05
2020	176,00	143,00	35,00	354,00	47,91
2021	184,40	143,00	35,00	367,40	307,20

catatan : * data belum tersedia

Sumber : Dinas Pertanian dan Ketahanan Pangan Kabupaten Sumba Tengah

Tabel 5.2.2 Luas Areal dan Produksi Tanaman Kopi di Kecamatan Katikutana, 2012 - 2021

Tahun	Luas Lahan (ha)			Jumlah	Jumlah Produksi (Ton)
	Belum Menghasilkan	Sudah Menghasilkan	Tidak Menghasilkan		
(1)	(2)	(3)	(4)	(5)	(6)
2012	28	59	19	106	26,55
2013	21	59	19	99	26,55
2014	118	91	173	382	53
2015	84	71	15	170	31,95
2016	279,5	91	173	543,5	53
2017	365,62	137,88	173	676,5	146,76
2018*
2019	306,99	143,91	27	477,9	64,76
2020	256	187	23	466	84,15
2021	256	187	23	466	79,48

catatan : * data belum tersedia

Sumber : Dinas Pertanian dan Ketahanan Pangan Kabupaten Sumba Tengah

Tabel 5.2.3 Luas Areal dan Produksi Tanaman Coklat/Kakao di Kecamatan Katikutana, 2012 - 2021

Tahun	Luas Lahan (ha)			Jumlah	Jumlah Produksi (Ton)
	Belum Menghasilkan	Sudah Menghasilkan	Tidak Menghasilkan		
(1)	(2)	(3)	(4)	(5)	(6)
2012	11	1	1,5	13,5	0,03
2013	5	1	1,5	7,5	0,03
2014	10	8,5	1	19,5	1
2015	45	7	2	54	1,65
2016	50	8,5	1	59,5	1
2017	124	42,4	1	168	102,11
2018*
2019	46,5	6,5	27	80	1,3
2020	33	7	23	63	1,40
2021	33	7	23	63	1,58

catatan : * data belum tersedia

Sumber : Dinas Pertanian dan Ketahanan Pangan Kabupaten Sumba Tengah

Tabel 5.2.4 Luas Areal dan Produksi Tanaman Jambu Mete di Kecamatan Katikutana, 2012 - 2021

Tahun	Luas Lahan (ha)			Jumlah	Jumlah Produksi (Ton)
	Belum Menghasilkan	Sudah Menghasilkan	Tidak Menghasilkan		
(1)	(2)	(3)	(4)	(5)	(6)
2012	332	209	50,5	561,5	94,5
2013	475,5	209	20,5	702	984,05
2014	797	159	87	743	56
2015	478	264	15	757	132
2016	640	159	87	886	56
2017	640	159	87	886	56
2018*
2019	11	5	33	49	1,75
2020	11	5	20	36	1,75
2021	11	5	20	36	2,05

catatan : * data belum tersedia

Sumber : Dinas Pertanian dan Ketahanan Pangan Kabupaten Sumba Tengah

Tabel 5.2.5 Luas Areal dan Produksi Tanaman Pinang di Kecamatan Katikutana, 2012 - 2021

Tahun	Luas Lahan (ha)			Jumlah	Jumlah Produksi (Ton)
	Belum Menghasilkan	Sudah Menghasilkan	Tidak Menghasilkan		
(1)	(2)	(3)	(4)	(5)	(6)
2012	51	167	43	261	60,12
2013	52	167	43	262	60,12
2014	673	183	282	1 138	57
2015	41	167	28	236	75,15
2016	673	183	282	1 138	57
2017	673	183	282	1 138	57
2018*
2019	91,1	55	125	271,1	22
2020	86	64	125	275	25,60
2021	86	64	125	275	28,16

catatan : * data belum tersedia

Sumber : Dinas Pertanian dan Ketahanan Pangan Kabupaten Sumba Tengah

Tabel 5.2.6 Luas Areal dan Produksi Tanaman Sirih di Kecamatan Katikutana, 2012 - 2021

Tahun	Luas Lahan (ha)			Jumlah	Jumlah Produksi (Ton)
	Belum Menghasilkan	Sudah Menghasilkan	Tidak Menghasilkan		
(1)	(2)	(3)	(4)	(5)	(6)
2012	36	89	27	152	38,27
2013	5	13	8	26	38,27
2014	32	67	14	113	30
2015	6	10	3	19	4,50
2016	32	67	14	113	30
2017	32	67	14	113	30
2018*
2019	12	20	15	47	7,50
2020	8	20	13	41	7,50
2021	8	20	13	41	8,40

catatan : * data belum tersedia

Sumber : Dinas Pertanian dan Ketahanan Pangan Kabupaten Sumba Tengah

5.3 PERTANIAN

Tabel 5.3.1 Luas Panen, Produksi dan Rata-rata Produksi Tanaman Pangan Dirinci Menurut Jenis Komoditi di Kecamatan Katikutana, 2021

Komoditi	Luas Panen (Ha)	Produksi (Ton)	Rata-rata Produksi (kuintal//ha)
(1)	(2)	(3)	(4)
1. Padi :	1 364	6 970,04	51.10
- Padi Sawah			
- Padi Ladang			
2. Jagung	544	2 339	43.00
3. Ubi Kayu	165	495	30.00
4. Ubi Jalar	81	243	30.00
5. Kacang Tanah	0	0	
6. Kacang Hijau	10	170	170.00
7. Kacang Kedelai	4	60	150.00

Sumber : Dinas Pertanian dan Ketahanan Pangan Kabupaten Sumba Tengah

Tabel 5.3.2 Luas Panen, Produksi dan Rata-rata Produksi Padi di Kecamatan Katikutana, 2012 - 2021

Tahun	Luas Panen (Ha)	Produksi (Ton)	Rata-rata Produksi (kuintal/ha)
(1)	(2)	(3)	(4)
2012	1 336	5 083	38,05
2013	1 300	4 553	35,02
2014	1 396	3 295	23,60
2015	1 431	4037	28,65
2016*
2017	1 193	1 940	16,30
2018	1 332	2 729,6	20,49
2019	2 756	5 484	19,90
2020	1 162	4 299	37,00
2021	1 364	6 970,04	51,10

Catatan : *data belum tersedia

Sumber : Dinas Pertanian dan Ketahanan Pangan Kabupaten Sumba Tengah

Tabel 5.3.3 Luas Panen, Produksi dan Rata-rata Produksi Padi Sawah di Kecamatan Katikutana, 2012 - 2021

Tahun	Luas Panen (Ha)	Produksi (Ton)	Rata-rata Produksi (kuintal/ha)
(1)	(2)	(3)	(4)
2012	1 065	4 341,9	40,77
2013	1 100	4 076	37,05
2014	1 276	3 037	23,80
2015	1 303	3 664	28,13
2016*
2017	1 175	1 937	16,5
2018	1 319	2 714,8	20,53
2019
2020
2021	1 364	6 970,04	51,10

Catatan : *data belum tersedia

Sumber : Dinas Pertanian dan Ketahanan Pangan Kabupaten Sumba Tengah

Tabel 5.3.4 Luas Panen, Produksi dan Rata-rata Produksi Padi Ladang di Kecamatan Katikutana, 2012 - 2021

Tahun	Luas Panen (Ha)	Produksi (Ton)	Rata-rata Produksi (kuintal/ha)
(1)	(2)	(3)	(4)
2012	271	741,1	27,35
2013	200	477	23,85
2014	120	258	21,53
2015	128	373	29,17
2016*
2017	18	13	7,4
2018	13	14,8	11,54
2019*
2020*
2021*

Catatan : *data belum tersedia

Sumber : Dinas Pertanian dan Ketahanan Pangan Kabupaten Sumba Tengah

Tabel 5.3.5 Luas Panen, Produksi dan Rata-rata Produksi Jagung di Kecamatan Katikutana, 2012 - 2021

Tahun	Luas Panen (Ha)	Produksi (Ton)	Rata-rata Produksi (kuintal/ha)
(1)	(2)	(3)	(4)
2012	612	2 098,3	34,29
2013	176	534	30,33
2014	160	434	27,10
2015	290	966	33,34
2016*
2017	335	314	9,40
2018	388	776	22,90
2019	572	1 728	30,21
2020	728	2 621	36,20
2021	544	2 339	43,00

Catatan : *data tidak tersedia

Sumber : Dinas Pertanian dan Ketahanan Pangan Kabupaten Sumba Tengah

Tabel 5.3.6 Luas Panen, Produksi dan Rata-rata Produksi Ubi Kayu di Kecamatan Katikutana, 2012 - 2021

Tahun	Luas Panen (Ha)	Produksi (Ton)	Rata-rata Produksi (kuintal/ha)
(1)	(2)	(3)	(4)
2012	108	1072,8	99,33
2013	-	-	-
2014	-	-	-
2015	-	-	-
2016*
2017	-	-	-
2018	-	-	-
2019	40	632,64	158,16
2020	-	-	-
2021	165	495	30

Catatan : *data tidak tersedia

Sumber : Dinas Pertanian dan Ketahanan Pangan Kabupaten Sumba Tengah

Tabel 5.3.7 Luas Panen, Produksi dan Rata-rata Produksi Ubi Jalar di Kecamatan Katikutana, 2012 - 2021

Tahun	Luas Panen (Ha)	Produksi (Ton)	Rata-rata Produksi (kuintal/ha)
(1)	(2)	(3)	(4)
2012	44	351,9	79,98
2013	-	-	-
2014	-	-	-
2015	-	-	-
2016*
2017	-	-	-
2018	44	88	20
2019	41	278,06	67,82
2020	27	24,3	9,0
2021	81	243	30

Catatan : *data tidak tersedia

Sumber : Dinas Pertanian dan Ketahanan Pangan Kabupaten Sumba Tengah

Tabel 5.3.8 Luas Panen, Produksi dan Rata-rata Produksi Kacang Tanah di Kecamatan Katikutana, 2012 - 2021

Tahun	Luas Panen (Ha)	Produksi (Ton)	Rata-rata Produksi (kuintal/ha)
(1)	(2)	(3)	(4)
2012	3	3,3	11,14
2013	30	36	12,13
2014	10	7	6,75
2015	-	-	-
2016*
2017	-	-	-
2018	-	-	-
2019	-	-	-
2020	1	1	0,8
2021	-	-	-

Catatan : *data tidak tersedia

Sumber : Dinas Pertanian dan Ketahanan Pangan Kabupaten Sumba Tengah

Tabel 5.3.9 Luas Panen, Produksi dan Rata-rata Produksi Kacang Hijau di Kecamatan Katikutana, 2012 - 2020

Tahun	Luas Panen (Ha)	Produksi (Ton)	Rata-rata Produksi (kuintal/ha)
(1)	(2)	(3)	(4)
2012	3	9,08	2,70
2013	-	-	-
2014	10	8,97	9
2015	-	-	-
2016*
2017	-	-	-
2018	-	-	-
2019	-	-	-
2020	-	-	-
2021	10	170	170

Catatan : *data tidak tersedia

Sumber : Dinas Pertanian dan Ketahanan Pangan Kabupaten Sumba Tengah

Tabel 5.3.10 Luas Panen, Produksi dan Rata-rata Produksi Kacang Kedelai di Kecamatan Katikutana, 2012 - 2021

Tahun	Luas Panen (Ha)	Produksi (Ton)	Rata-rata Produksi (kuintal/ha)
(1)	(2)	(3)	(4)
2012	-	-	-
2013	10	10,53	11
2014	50	9,58	48
2015	-	-	-
2016*
2017	26	4,3	11
2018	17	3,97	23,35
2019	-	-	-
2020	-	-	-
2021	4	60	150

Catatan : *data tidak tersedia

Sumber : Dinas Pertanian dan Ketahanan Pangan Kabupaten Sumba Tengah

5.4 PETERNAKAN

Tabel 5.4.1 Banyaknya Ternak Besar menurut Jenisnya dan Desa/Kelurahan di Kecamatan Katikutana, 2021

Kelurahan/Desa	Sapi	Kerbau	Kuda
(1)	(2)	(3)	(4)
01. Anakalang	80	333	448
02. Makata Keri	62	425	548
03. Umbu Riri	26	83	128
04. Mata Woga	52	310	508
05. Kabelu Wuntu	47	330	436
06. Dewa Jara	56	294	348
07. Mata Redi	41	246	334
Katikutana	364	2 021	2 750

Sumber : Dinas Peternakan Kabupaten Sumba Tengah

Tabel 5.4.2 Banyaknya Ternak Kecil menurut Jenisnya dan Desa/ Kelurahan di Kecamatan Katikutana, 2021

Kelurahan/Desa	Kambing	Domba	Babi
(1)	(2)	(3)	(4)
01. Anakalang	118	0	346
02. Makata Keri	162	0	338
03. Umbu Riri	166	0	115
04. Mata Woga	168	0	306
05. Kabela Wuntu	133	0	301
06. Dewa Jara	224	0	204
07. Mata Redi	117	0	124
Katikutana	1 088	0	1 734

Sumber : Dinas Peternakan Kabupaten Sumba Tengah

Tabel 5.4.3 Banyaknya Unggas menurut Jenisnya dan Desa/ Kelurahan di Kecamatan Katikutana, 2021

Kelurahan/Desa	Ayam Buras	Ayam Pedaging	Itik / Itik Manila
(1)	(2)	(3)	(4)
01. Anakalang	1 528	5 599	1 556
02. Makata Keri	1 271	3 450	1 361
03. Umbu Riri	886	2 400	12
04. Mata Woga	1 385	3 100	30
05. Kabelau Wuntu	1 187	10 500	50
06. Dewa Jara	798	1 500	13
07. Mata Redi	876	500	9
Katikutana	7 931	27 049	3 031

Sumber : Dinas Peternakan Kabupaten Sumba Tengah

5.5 PERIKANAN

Tabel 5.5.1 Jumlah Rumah Tangga Usaha Perikanan Tangkap di Kecamatan Katikutana, 2021

Subsektor	Jumlah
(1)	(2)
01. Perikanan Laut	0
02. Perikanan Umum	18
Jumlah	18

Sumber : Dinas Kelautan dan Perikanan Kabupaten Sumba Tengah

Tabel 5.5.2 Produksi Perikanan Tangkap di Kecamatan Katikutana, 2021

Subsektor	Jumlah (Ton)
(1)	(2)
01. Perikanan Laut	0
02. Perikanan Umum	0,61
Jumlah	0,61

Sumber : Dinas Kelautan dan Perikanan Kabupaten Sumba Tengah

Tabel 5.5.3 Jumlah Rumah Tangga Usaha Perikanan Budidaya di Kecamatan Katikutana, 2021

Subsektor	Jumlah
(1)	(2)
01. Budidaya Laut	0
02. Tambak	0
03. Kolam	29
04. Keramba Jaring Apung	0
05. Sawah	0
Jumlah	29

Sumber : Dinas Kelautan dan Perikanan Kabupaten Sumba Tengah

Tabel 5.5.4 Produksi Perikanan Budidaya di Kecamatan Katikutana, 2021

Subsektor	Jumlah (Ton)
(1)	(2)
01. Budidaya Laut	0
02. Tambak	0
03. Kolam	7,13
04. Keramba	0
05. Sawah	0,4
Jumlah	7,53

Sumber : Dinas Kelautan dan Perikanan Kabupaten Sumba Tengah

Tabel 5.5.5 Jumlah Perahu/Kapal Menurut Jenis Kapal di Kecamatan Katikutana, 2021

Subsektor	Jumlah
(1)	(2)
01. Perahu Tanpa Motor	0
02. Perahu Motor Tempel	0
03. Kapal Motor	0
Jumlah	0

Sumber : Dinas Kelautan dan Perikanan Kabupaten Sumba Tengah

BAB

6

INDUSTRI DAN ENERGI

2.452 pelanggan Listrik PLN



496

Pelanggan Listrik Non PLN

Tabel 6.1 Banyaknya Keluarga Menurut Desa/Kelurahan dan Jenis Pengguna Listrik di Kecamatan Katikutana, 2021

Desa/Kelurahan	Pengguna Listrik			Bukan Pengguna Listrik
	PLN	Non PLN	Jumlah	
(1)	(2)	(3)	(4)	(5)
01. Anakalang	1 362	14	1 376	0
02. Makata Keri	246	94	340	0
03. Umbu Riri	148	145	293	0
04. Mata Woga	171	68	239	176
05. Kabelau Wuntu	0	75	75	212
06. Dewa Jara	289	35	324	0
07. Mata Redi	236	65	301	0
Katikutana	2 452	496	2 948	388

Sumber : BPS, Pendataan Potensi Desa (Podes) 2021

Tabel 6.2 Banyaknya Desa/Kelurahan Menurut Keberadaan Penerangan Jalan Utama Desa/Kelurahan di Kecamatan Katikutana, 2020 dan 2021

Penerangan Jalan Utama	2020	2021
(1)	(2)	(3)
Sumber Penerangan Jalan Utama		
Listrik Pemerintah	5	6
Listrik Non Pemerintah	-	-
Non Listrik	2	1

Sumber : BPS, Pendataan Potensi Desa (Podes) 2020 dan 2021

Tabel 6.3 Banyaknya Desa/Kelurahan Menurut Jenis Bahan Bakar untuk Memasak yang Digunakan Oleh Sebagian Besar Keluarga di Kecamatan Katikutana, 2020 dan 2021

Jenis Bahan Bakar	2020	2021
(1)	(2)	(3)
Gas Kota	-	-
LPG 3 Kg	-	-
LPG lebih dari 3 Kg	-	-
Minyak Tanah	1	1
Kayu Bakar	6	6
Lainnya	-	-

Sumber : BPS, Pendataan Potensi Desa (Podes) 2020 dan 2021

Tabel 6.4 Banyaknya Embung Desa Menurut Desa/Kelurahan di Kecamatan Katikutana, 2021

Desa/Kelurahan	2021
(1)	(2)
01. Anakalang	0
02. Makata Keri	2
03. Umbu Riri	0
04. Mata Woga	0
05. Kabela Wuntu	1
06. Dewa Jara	2
07. Mata Redi	1
Katikutana	6

Sumber : BPS, Pendataan Potensi Desa (Podes) 2021

BAB
7

PERDAGANGAN

342 Toko/Warung Kelontong
di Kecamatan Katikutana



10 Warung/Kedai Makanan
di Kecamatan Katikutana

Tabel 7.1 Banyaknya Restoran/Rumah Makan, Pertokoan dan Kios Kelurahan/Desa di Kecamatan Katikutana, 2021

Desa/Kelurahan	Restoran/ Rumah Makan	Kelompok Pertokoan	Toko/Warung Kelontong
(1)	(2)	(3)	(4)
01. Anakalang	0	0	114
02. Dewa Jara	0	0	30
03. Kabelau Wuntu	0	0	13
04. Makata Keri	0	0	120
05. Mata Redi	0	0	15
06. Mata Woga	0	0	30
07. Umbu Riri	0	0	20
Katikutana	0	0	342

Sumber : Kantor Kecamatan Katikutana

Tabel 7.2 Banyaknya Sarana dan Prasarana Ekonomi Menurut Desa/Kelurahan dan Jenisnya di Kecamatan Katikutana, 2021

Desa/Kelurahan	Minimarket	Pasar dengan Bangunan Permanen	Pasar dengan Bangunan Semi Permanen	Pasar Tanpa Bangunan
(1)	(2)	(3)	(4)	(5)
01. Anakalang	1	1	0	0
02. Dewa Jara	0	0	0	0
03. Kabelau Wuntu	0	0	0	0
04. Makata Keri	0	0	0	0
05. Mata Redi	0	0	0	0
06. Mata Woga	0	0	0	0
07. Umbu Riri	0	0	0	0
Katikutana	0	1	0	0

Lanjutan Tabel 7.2

Desa/Kelurahan	Warung/Kedai Makanan	Hotel	Hostel/Motel/Losmen/Wisma
(1)	(9)	(10)	(11)
01. Anakalang	10	0	1
02. Makata Keri	0	0	0
03. Umbu Riri	0	0	0
04. Mata Woga	0	0	1
05. Kabela Wuntu	0	0	0
06. Dewa Jara	0	0	0
07. Mata Redi	0	0	0
Katikutana	10	0	2

Sumber : BPS, Pendataan Potensi Desa (Podes) 2021

BAB
8

TRANSPORTASI DAN KOMUNIKASI

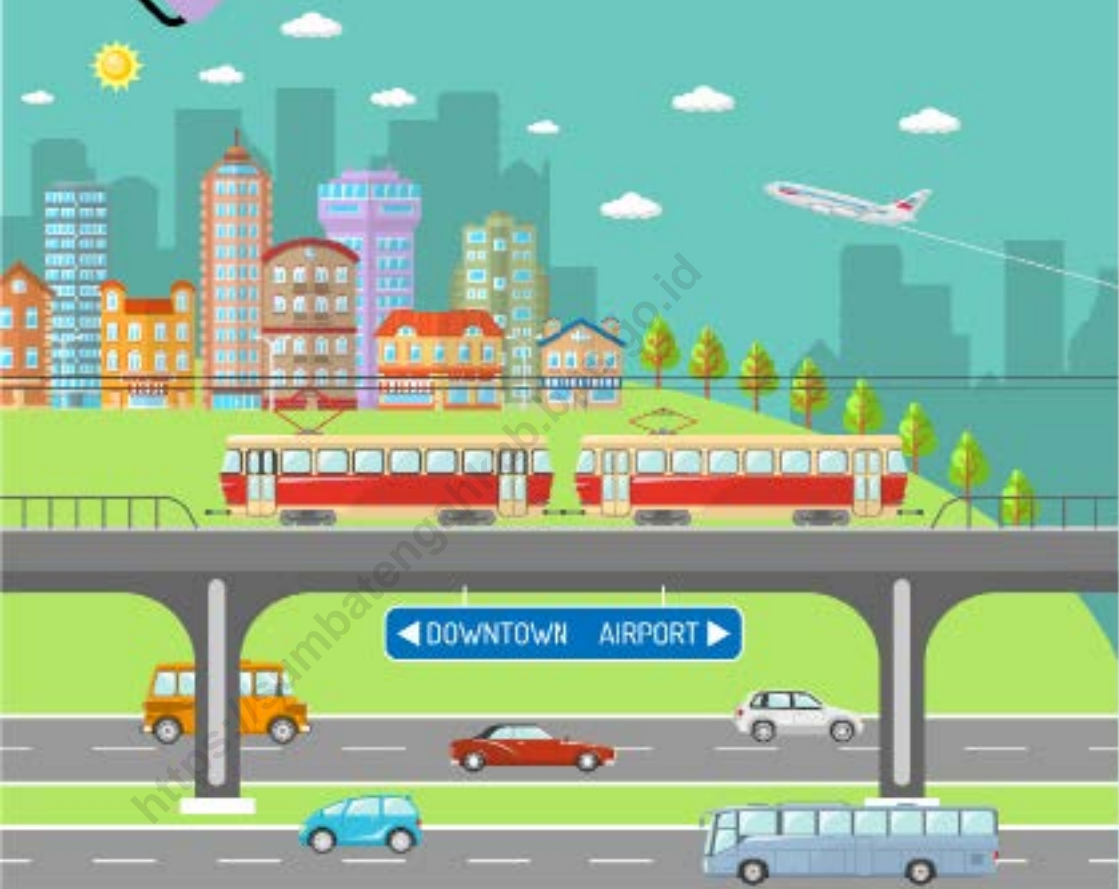

Panjang Jalan di Kecamatan Katikutana 46,50 km²

└ Jalan Negara 14 km²

└ Jalan Kabupaten 32,5 km²

8.1 TRANSPORTASI

Tabel 8.1.1 Panjang Jalan (km) Menurut Pemerintah yang Berwenang Mengelolanya di Kecamatan Katikutana, 2014 - 2021

Tahun	Pemeintah yang Berwenang Mengelola			Jumlah
	Negara	Provinsi	Kabupaten	
(1)	(2)	(3)	(4)	(5)
2014	14	-	32,5	46,5
2015	14	-	34,5	48,5
2016	14	-	34,5	48,5
2017	14	-	30	44
2018	14	-	32,5	46,5
2019	14	-	32,5	46,5
2020	14	-	32,5	46,5
2021	14	-	32,5	46,5

Sumber : Dinas Pekerjaan Umum dan Penataan Ruang Kabupaten Sumba Tengah

Tabel 8.1.2 Panjang Jalan (km) Menurut Jenis Permukaan Jalan di Kecamatan Katikutana, 2014 – 2021

Tahun	Jenis Permukaan Jalan				Jumlah
	Aspal	Kerikil	Tanah	Tidak Dirinci	
(1)	(2)	(3)	(4)	(5)	(6)
2014	38	3	5	-	46
2015	7,0	9	18,5	14	48,5
2016	7,0	9	18,5	14	48,5
2017	25	12	5	-	42
2018	10	13	12	5	40
2019	33,5	8	5	-	46,5
2020	33,5	8	5	-	46,5
2021	33,5	8	5	-	46,5

Sumber : Dinas Pekerjaan Umum dan Penataan Ruang Kabupaten Sumba Tengah

Tabel 8.1.3 Panjang Jalan (km) Menurut Menurut Kondisi Jalan di Kecamatan Katikutana, 2014 – 2021

Tahun	Kondisi Jalan				Jumlah
	Baik	Sedang	Rusak	Rusak Berat	
(1)	(2)	(3)	(4)	(5)	(6)
2014	35,9	5,4	2,5	2,2	46
2015	38	6,5	2	2	48,5
2016	38	6,5	2	2	48,5
2017	20	2	6	14	42
2018	18	2	6	14	40
2019	25	8,5	8	5	46,5
2020	25	8,5	8	5	46,5
2021	25	8,5	8	5	46,5

Sumber : Dinas Pekerjaan Umum dan Penataan Ruang Kabupaten Sumba Tengah

Tabel 8.1.4 **Kondisi Jalan Darat Antar Desa/Kelurahan Menurut Desa/Kelurahan di Kecamatan Katikutana, 2021**

Kelurahan/Desa	Jenis Permukaan Jalan	Dapat Dilalui Kendaraan Bermotor Roda 4 atau Lebih
(1)	(2)	(3)
01. Anakalang	Aspal/Beton	Sepanjang Tahun
02. Dewa Jara	Aspal/Beton	Sepanjang Tahun
03. Kabelau Wuntu	Aspal/Beton	Sepanjang Tahun
04. Makata Keri	Diperkeras (kerikil, batu, dll)	Sepanjang Tahun
05. Mata Redi	Diperkeras (kerikil, batu, dll)	Sepanjang Tahun
06. Mata Woga	Aspal/Beton	Sepanjang Tahun
07. Umbu Riri	Aspal/Beton	Sepanjang Tahun

Sumber : BPS, Pendataan Potensi Desa (Podes) 2021

Tabel 8.1.5 Sarana Transportasi Antar Desa/Kelurahan Menurut Desa/Kelurahan di Kecamatan Katikutana, 2021

Kelurahan/Desa	Jenis Transportasi	Keberadaan Angkutan Umum
(1)	(2)	(3)
01. Anakalang	Darat	Ada, dengan trayek tetap
02. Dewa Jara	Darat	Ada, tanpa trayek tetap
03. Kabelau Wuntu	Darat	Ada, dengan trayek tetap
04. Makata Keri	Darat	Ada, dengan trayek tetap
05. Mata Redi	Darat	Ada, tanpa trayek tetap
06. Mata Woga	Darat	Ada, dengan trayek tetap
07. Umbu Riri	Darat	Ada, tanpa trayek tetap

Sumber : BPS, Pendataan Potensi Desa (Podes) 2021

8.2 KOMUNIKASI

Tabel 8.2.1 Jumlah Menara dan Operator Layanan Komunikasi Telepon Seluler Serta Kondisi Sinyal Telepon Seluler Menurut Desa/Kelurahan di Kecamatan Katikutana, 2021

Kelurahan/Desa	Jumlah Menara Telepon Seluler (BTS)	Jumlah Operator Layanan Komunikasi Telepon Seluler Yang Menjangkau di Desa/ Kelurahan	Kondisi Sinyal Telepon Seluler di Sebagian Besar Wilayah Desa/ Kelurahan
(1)	(2)	(3)	(4)
01. Anakalang	3	2	Sinyal Sangat Kuat
02. Makata Keri	0	1	Sinyal Sangat Kuat
03. Umbu Riri	1	1	Sinyal Sangat Kuat
04. Mata Woga	1	2	Sinyal Sangat Kuat
05. Kabelau Wuntu	0	1	Sinyal Kuat
06. Dewa Jara	1	2	Sinyal Lemah
07. Mata Redi	1	2	Sinyal Kuat

Sumber : BPS, Pendataan Potensi Desa (Podes) 2021

BAB
9

KEUANGAN ,PERBANKAN, DAN KOPERASI

5.726 Wajib Pajak di Kecamatan Katikutana



Rp **32.430.124** Realisasi Pajak
di Kecamatan Katikutana

Tabel 9.1 Jumlah Wajib Pajak Bumi dan Bangunan, Target, dan Realisasi menurut Kelurahan/Desa di Kecamatan Katikutana, 2021

Kelurahan/Desa	Jumlah Wajib pajak	Target (Rp)	Realisasi (Rp)	Persentase (%)
(1)	(2)	(3)	(4)	(5)
01. Anakalang	1,439	40,850,909	8,710,783	21.32
02. Makata Keri	1,104	22,643,377	7,947,047	35.10
03. Umbu Riri	545	22,874,312	221,615	0.97
04. Mata Woga	608	22,144,785	1,119,725	5.06
05. Kabela Wuntu	663	14,492,754	12,215,529	84.29
06. Dewa Jara	940	21,240,067	2,215,425	10.43
07. Mata Redi	427	5,723,915	-	-
Katikutana	5,726	149,970,119	32,430,124	21.62

Catatan : Data tanggal 26 Januari 2022, data *unaudited*

Sumber : Badan Keuangan, Aset dan Pendapatan Daerah Kabupaten Sumba Tengah

Tabel 9.2 Jumlah Usaha, Perbankan, Asuransi, dan Koperasi Simpan Pinjam di Kecamatan Katikutana, 2019 - 2021

Jenis Usaha	2019	2020	2021
(1)	(2)	(3)	(4)
1. Perbankan :			
- BRI	-	-	-
- BRI unit	1	1	1
- BNI	-	-	-
- Bank NTT	1	1	1
2. Asuransi :			
- Bumi Putera	-	-	-
- Jasa Raharja	-	-	-
3. Koperasi Simpan Pinjam :			
- KOPABRI	-	-	-
- Primkoppadim 1613	-	-	-
- Karya Makmur	-	-	-

Sumber : Kantor Kecamatan Katikutana

Tabel 9.3 Banyaknya Sarana Lembaga Keuangan Yang Beroperasi Menurut Desa/Kelurahan dan Jenisnya di Kecamatan Katikutana, 2021

Kelurahan/Desa	Bank Umum Pemerintah	Bank Umum Swasta	Bank Perkreditan Rakyat
(1)	(2)	(3)	(4)
01. Anakalang	2	0	0
02. Mataka Keri	0	0	0
03. Umbu Riri	0	0	0
04. Mata Woga	0	0	0
05. Kabela Wuntu	0	0	0
06. Dewa Jara	0	0	0
07. Mata Redi	0	0	0
Katikutana	2	0	0

Sumber : BPS, Pendataan Potensi Desa (Podes) 2021

Tabel 9.4 Banyaknya Koperasi yang Masih Aktif Menurut Desa/Kelurahan dan Jenis Koperasi di Kecamatan Katikutana, 2021

Kelurahan/Desa	Koperasi Unit desa (KUD)	Koperasi		
		Industri Kecil dan Kerajinan Rakyat (Kopinkra)	Koperasi Simpan Pinjam (Kospin)	Koperasi Lainnya
(1)	(2)	(3)	(4)	(5)
01. Anakalang	0	0	1	0
02. Mataka Keri	0	0	1	0
03. Umbu Riri	0	0	0	0
04. Mata Woga	0	0	1	0
05. Kabelau Wuntu	0	0	0	0
06. Dewa Jara	1	0	0	0
07. Mata Redi	0	0	0	0
Katikutana	1	0	3	0

Sumber : BPS, Pendataan Potensi Desa (Podes) 2021

DATA

MENCERDASKAN BANGSA

<https://sumbatengahkab.bps.go.id>



BADAN PUSAT STATISTIK
KABUPATEN SUMBA BARAT
BPS - Statistik of Sumba Barat Regency
Jl. Wekanda, Wakabubek - Nusa Tenggara Timur - (87201)
Telp/Faks (03807) 21256. Email : bps5311@pusa.go.id

ISSN 2500-4878



9 772355 487003