



Katalog : 1102001.3271.040

KECAMATAN BOGOR TENGAH DALAM ANGKA

Bogor Tengah District in Figures

2012



BADAN PUSAT STATISTIK

Kota Bogor



Katalog BPS : 1102001.3271040

KECAMATAN BOGOR TENGAH
DALAM ANGKA
2012



Badan Pusat Statistik Kota Bogor

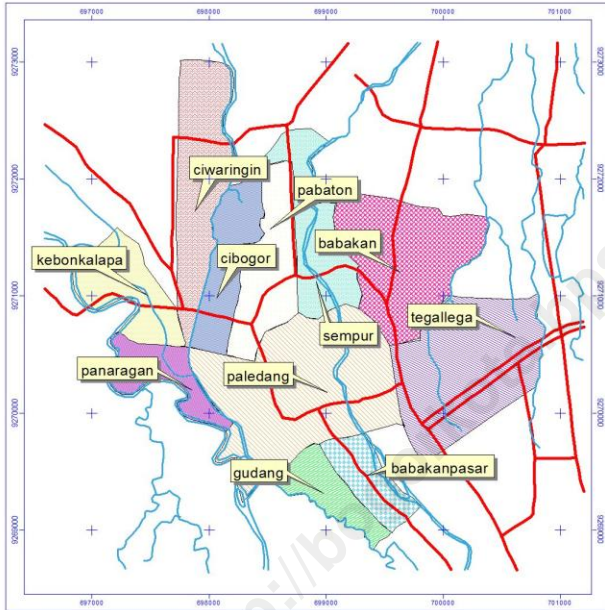

**PETA
BATAS ADMINISTRASI
KECAMATAN KOTA BOGOR TENGAH
KOTAMADYA BOGOR**

SKALA 1 : 28.000

LEGENDA :

- Sungai
- Jalan

Nama kelurahan :

- babakan
- babakanpasar
- cibogor
- ciwaringin
- gudang
- kebonkalapa
- pabaton
- paledang
- panaragan
- sempur
- tegallega

Di layout Oleh :
HILHAMSyah PUTRA HASKA
E 14070042

KECAMATAN BOGOR TENGAH DALAM ANGKA 2012

ISSN : 0215.59.31

Katalog : 1102001.3271040

Ukuran buku : 16,5 cm x 21 cm

Jumlah halaman : 73 Halaman

Naskah : Koordinator Statistik Kecamatan
Bogor Tengah

Penyunting : Koordinator Statistik Kecamatan
Bogor Tengah

Gambar Kulit : Koordinator Statistik Kecamatan
Bogor Tengah

Diterbitkan oleh : BPS Kota Bogor

Dicetak oleh :

Boleh dikutip dengan menyebut sumbernya

SAMBUTAN

Dengan mengucapkan syukur Alhamdulillah, Kami menyambut terbitnya buku Kecamatan Bogor Tengah Dalam Angka Tahun 2012 ini.

Buku ini sangat diperlukan bagi setiap penyusunan rencana pembangunan baik oleh pemerintah pusat maupun pemerintah daerah sampai ke tingkat kelurahan, karena pembangunan yang sedang giat dilaksanakan saat ini semuanya bertitiktolak untuk usaha mewujudkan kesejahteraan dan kemakmuran bagi seluruh rakyat.

Publikasi ini menggambarkan seluruh aspek sosial dan potensi ekonomi dalam bentuk angka yang sangat penting artinya untuk perencanaan dan evaluasi pelaksanaan pembangunan di wilayah Kecamatan Bogor Tengah.

Diharapkan publikasi semacam ini dapat diterbitkan secara kontinue sehingga perkembangan pembangunan di wilayah Kecamatan Bogor Tengah dapat diikuti secara rutin.

Kami menyadari bahwa data-data yang disajikan dalam buku publikasi ini masih jauh dari sempurna, oleh karena itu kami mohon agar semua instansi yang ada di Kecamatan Bogor Tengah dapat membantu untuk terselenggaranya penerbitan Kecamatan Bogor Tengah Dalam Angka yang lebih baik di masa yang akan datang.

Kepada Koordinator Statistik Kecamatan serta instansi yang ada di lingkungan Kecamatan Bogor Tengah yang telah membantu hingga terbitnya publikasi ini disampaikan terimakasih.

Semoga publikasi ini berguna bagi semua pihak, khususnya bagi kepentingan pembangunan daerah.

Bogor, Juni 2012
Kepala Badan Pusat Statistik
Kota Bogor

AHMAD FAUZIE, SE
NIP. 19660114 199402 1001

KATA PENGANTAR

Dengan mengucapkan puji syukur Alhamdulillah, akhirnya Kami dapat menerbitkan Buku Kecamatan Bogor Tengah Dalam Angka Tahun 2012.

Publikasi Kecamatan Bogor Tengah Dalam Angka Tahun 2012 ini diterbitkan atas kerjasama Koordinator Statistik Kecamatan dan Camat guna memenuhi kebutuhan akan data dalam menunjang perencanaan daerah khususnya, maupun untuk masyarakat luas umumnya.

Dalam publikasi ini diupayakan agar mencakup semua keterangan berupa angka yang dapat memberikan gambaran yang wajar dari seluruh ciri-ciri, kegiatan dan keadaan masyarakat di Kecamatan Bogor Tengah.

Data-data yang disajikan dalam publikasi ini bersumber dari sumber-sumber penelitian Koordinator Statistik Kecamatan, hasil survei, sensus dan lain-lain (data primer), serta data-data yang dikumpulkan oleh instansi lainnya yang kemudian diolah sesuai kebutuhan (data sekunder).

Kami menyadari atas kekurangan-kekurangan yang masih terdapat dalam publikasi ini, sehubungan dengan itu kami mohon saran, guna perbaikan publikasi serupa di masa yang akan datang.

Akhirnya kami ucapkan terimakasih kepada semua pihak yang telah membantu hingga terbitnya publikasi ini.

Bogor, Juni 2012
Koordinator Statistik Kecamatan
Bogor Tengah

PONCO ASTUTIK, SE
NIP. 19860430 200902 2 006

DAFTAR ISI

	Halaman
Kata Sambutan	i
Kata Pengantar	ii
Daftar Isi	iii
Daftar Tabel	iv
Bab 1. Geografi	1
Bab 2. Pemerintahan	11
Bab 3. Penduduk	19
Bab 4. Sosial	30
Bab 5. Pertanian	42
Bab 6. Industri dan Jasa	51
Bab 7. Perdagangan, Hotel dan Pariwisata.....	56
Bab 8. Keuangan Dan Harga	63

DAFTAR TABEL

	Hal
Tabel 1.1.1. Ketinggian wilayah menurut Desa/Kelurahan	2
Tabel 1.1.2. Curah hujan menurut Desa/Kelurahan	3
Tabel 1.2.1. Batas wilayah administrasi Kecamatan	4
Tabel 1.2.2. Jarak antara ibukota Kecamatan dengan Desa/Kelurahan	5
Tabel 1.2.3. Luas wilayah menurut Desa/Kelurahan	6
Tabel 1.2.4. Bentuk permukaan tanah menurut Desa/Kelurahan	7
Tabel 2.1. Tingkat perkembangan Desa/Kelurahan	12
Tabel 2.2. Klasifikasi Desa/Kelurahan	13
Tabel 2.3. Banyaknya Lingkungan, Dusun, RW dan RT menurut Desa/Kelurahan	14
Tabel 2.4. Banyaknya organisasi kemasyarakatan menurut Desa/Kelurahan	15
Tabel 2.5. Banyaknya anggota Hansip, Kamra dan Wanra menurut Desa/Kelurahan	16
Tabel 2.6. Keadaan status Desa/Kelurahan	17
Tabel 3.1. Luas dan kepadatan penduduk menurut Desa/Kelurahan	20
Tabel 3.2. Jumlah rumah tangga, penduduk dan rata-rata Penduduk per rumah tangga menurut Desa/Kelurahan	21
Tabel 3.3. Penduduk menurut jenis kelamin dan sex ratio	22
Tabel 3.4. Penduduk menurut kewarganegaraan	23
Tabel 3.5. Penduduk menurut kelahiran, kematian dan jenis kelamin	24
Tabel 3.6. Penduduk menurut datang, pindah dan jenis kelamin ...	25
Tabel 3.7. Jumlah penduduk menurut jenis kelamin	26
Tabel 4.1.1. Banyak sekolah menurut tingkat pendidikan dan status sekolah	31
Tabel 4.1.2. Banyak murid/siswa menurut tingkat pendidikan dan status sekolah	32
Tabel 4.1.3. Banyak guru menurut tingkat pendidikan dan status sekolah	33
Tabel 4.2.1. Fasilitas kesehatan menurut Desa/Kelurahan	34
Tabel 4.2.2. Aseptor KB aktif dan Aseptor KB baru menurut metode kontrasepsi	35

Tabel 4.2.3.	Jumlah klinik KB dan pasangan usia subur	36
Tabel 4.2.4.	Target dan pencapaian peserta KB baru	37
Tabel 4.2.5.	Petugas/penyuluh, pelayanan kontrasepsi PPKBD, sub PPKBD dan kelompok aseptor	38
Tabel 4.3.1.	Tempat ibadah menurut agama dan Desa/Kelurahan ...	39
Tabel 4.3.2.	Peristiwa cerai menurut Desa/Kelurahan	40
Tabel 5.1.	Luas penggunaan tanah menurut jenis	43
Tabel 5.2.	Populasi ternak besar menurut jenis ternak	44
Tabel 5.3.	Populasi ternak kecil menurut jenis ternak	45
Tabel 5.4.	Populasi unggas menurut jenis ternak	46
Tabel 5.5.	Jumlah rumah tangga pemelihara ternak besar dan kecil menurut jenis ternak	47
Tabel 5.6.	Jumlah rumah tangga pemelihara unggas menurut jenis ternak	48
Tabel 6.1.	Industri menurut golongan dan Desa/Kelurahan	52
Tabel 6.2.	Jumlah industri kecil/kerajinan rumah tangga di Kecamatan	53
Tabel 6.3.	Ruta yang menggunakan fasilitas penerangan menurut Desa/Kelurahan	54
Tabel 6.4.	Ruta yang menggunakan fasilitas air bersih menurut sumbernya dan Desa/Kelurahan	55
Tabel 7.1.1.	Mn. Market, wr. Makan, toko dan restoran menurut menurut Desa/Kelurahan	57
Tabel 7.1.2.	Banyaknya prasarana pemasaran menurut Desa/Kelurahan	58
Tabel 7.2.1.	Banyaknya Hotel/wisma/penginapan, Kamar dan Tempat tidur jasa akomodasi menurut Desa/Kelurahan	59
Tabel 7.2.2.	Banyaknya Jasa Akomodasi menurut Desa/Kelurahan ..	60
Tabel 7.3.1.	Banyaknya Obyek Wisata menurut Desa/Kelurahan	61
Tabel 8.1.	Realisasi penerimaan Keuangan Desa/Kelurahan	64
Tabel 8.2.	Penerimaan pajak bumi dan bangunan menurut Desa/Kelurahan	65
Tabel 8.3.	Banyaknya KUD, UKM dan Bank menurut Desa/Kelurahan	66
Tabel 8.4.	Harga sembilan bahan pokok di ibukota Kecamatan	67

I

GEOGRAFI

<http://bengkota.bps.go.id>

BAB I GEOGRAFI

1. Letak Geografis

Batas administrasi Kecamatan Bogor Tengah adalah sebagai berikut :

- Sebelah Utara berbatasan dengan Kelurahan Kedung Raya dan Kelurahan Kebon Pedes, Kecamatan Tanah Sereal
- Sebelah Selatan berbatasan dengan Kelurahan Bondongan dan Kelurahan Empang, Kecamatan Bogor Selatan
- Sebelah Timur berbatasan dengan Kelurahan Baranangsiang dan Kelurahan Sukasari, Kecamatan Bogor Timur
- Sebelah Barat berbatasan dengan Kelurahan Menteng Kecamatan Bogor Barat

Seluruh Kelurahan di Kecamatan Bogor Tengah dapat dilalui dengan kendaraan roda empat sehingga mempermudah hubungan antara satu kelurahan dengan kelurahan lainnya dan ke pusat Kecamatan.

Luas kecamatan Bogor Tengah secara keseluruhan adalah 8,13 km², dengan kelurahan terluas yaitu Kelurahan Paledang yaitu 1,78 km².

Tabel : 1.1.1. Ketinggian Wilayah menurut Desa/Kelurahan (Ha), 2011

Desa/Kelurahan	0-200	201-250	251-300	>300
(1)	(2)	(3)	(4)	(5)
01. Paledang	-	54,81	123,19	-
02. Gudang	-	1,51	30,49	-
03. Babakan Pasar	-	-	41,00	-
04. Tegallega	-	55,69	67,31	-
05. Babakan	-	97,15	24,85	-
06. Sempur	-	56,94	6,06	-
07. Pabaton	-	51,23	11,77	-
08. Cibogor	-	-	44,00	-
09. Panaragan	-	-	22,60	4,40
10. Kebon Kalapa	-	-	45,70	-
11. Ciwaringin	-	-	74,30	-

Sumber : BPS Kota Bogor

Tabel : 1.1.2. Curah Hujan menurut Desa/Kelurahan (mm/th), 2011

Desa/Kelurahan	3500-4000	4001-4500	4501-5000
(1)	(2)	(3)	(4)
01. Paledang	0.00	178.00	0.00
02. Gudang	0.00	32.00	0.00
03. Babakan Pasar	0.00	41.00	0.00
04. Tegallega	0.00	123.00	0.00
05. Babakan	0.00	122.00	0.00
06. Sempur	0.00	63.00	0.00
07. Pabaton	0.00	63.00	0.00
08. Cibogor	0.00	44.00	0.00
09. Panaragan	0.00	27.00	0.00
10. Kebon Kalapa	0.00	45,70	0.00
11. Ciwaringin	0.00	74,30	0.00

Sumber : BPS Kota Bogor

2. Topografi

Berdasarkan elevasi, Kecamatan Bogor Tengah pada umumnya daerah dataran dan terletak rata-rata pada ketinggian 251-300 Ha diatas permukaan air laut.

Tabel :1.2.1. Batas Wilayah Administratif Kecamatan, 2011

Batas Wilayah	Berbatasan Dengan
(1)	(2)
Utara	Kelurahan Kedung Jaya dan Kelurahan Kebon Pedes, Kecamatan Tanah Sareal
Selatan	Kelurahan Bondongan dan Kelurahan Empang, Kecamatan Bogor Selatan
Timur	Kelurahan Baranangsiang dan Kelurahan Sukasari, Kecamatan Bogor Timur
Barat	Kelurahan Menteng, Kecamatan Bogor Barat

Sumber: Peta Kota Bogor

Tabel:1.2.2 Jarak Antara Ibukota Kecamatan dengan Desa/Kelurahan, 2011

Desa/Kelurahan	Jarak (Km)	Dapat Dilalui
(1)	(2)	(3)
01. Paledang	0,5	Mobil
02. Gudang	1,5	Mobil
03. Babakan Pasar	1,5	Mobil
04. Tegallega	2,5	Mobil
05. Babakan	1,0	Mobil
06. Sempur	1,0	Mobil
07. Pabaton	0,5	Mobil
08. Cibogor	0,5	Mobil
09. Panaragan	1,0	Mobil
10. Kebon Kalapa	2,0	Mobil
11. Ciwaringin	2,5	Mobil

Sumber: Kantor Kecamatan Bogor Tengah

Tabel: 1.2.3. Luas Wilayah Menurut Desa/Kelurahan (Km²), 2011

Desa/Kelurahan	Luas (Km²)	Persentase
(1)	(2)	(3)
01. Paledang	1,78	21,89
02. Gudang	0,32	3,94
03. Babakan Pasar	0,42	5,17
04. Tegallega	1,23	15,13
05. Babakan	1,22	15,01
06. Sempur	0,63	7,75
07. Pabaton	0,63	7,75
08. Cibogor	0,44	5,41
09. Panaragan	0,27	3,32
10. Kebon Kalapa	0,45	5,54
11. Ciwaringin	0,74	9,10
Jumlah	8,13	100,00

Sumber: Kantor Kecamatan Bogor Tengah

Tabel: 1.2.4 Bentuk Permukaan Tanah Menurut Desa/Kelurahan, 2011

Desa/Kelurahan	Dataran	Perbukitan	Pegunungan
(1)	(2)	(3)	(4)
01. Paledang	V	-	-
02. Gudang	V	-	-
03. Babakan Pasar	V	-	-
04. Tegallega	V	-	-
05. Babakan	V	-	-
06. Sempur	V	-	-
07. Pabaton	V	-	-
08. Cibogor	V	-	-
09. Panaragan	V	-	-
10. Kebon Kalapa	V	-	-
11. Ciwaringin	V	-	-

Sumber: Kantor Kecamatan Bogor Tengah

II

PEMERINTAHAN

<http://bogorkota.bps.go.id>

BAB II PEMERINTAHAN

Secara administratif wilayah kecamatan Bogor Tengah terdiri dari 11 kelurahan yaitu Paledang, Gudang, Babakan Pasar, Tegallega, Babakan, Sempur, Pabaton, Cibogor, Panaragan, Kebon Kelapa dan Ciwaringin. Wilayah Kecamatan Bogor Tengah terbagi menjadi 11 kelurahan, 98 RW dan 431 RT. Berdasarkan klasifikasi desa/kelurahan, 5 Kelurahan tergolong kelurahan Swakarya yaitu Babakan, Sempur, Pabaton, dan Cibogor sedangkan 6 Kelurahan lainnya tergolong Kelurahan Swasembada.

Desa/Kelurahan Swasembada adalah desa/kelurahan yang setingkat lebih tinggi dari desa/kelurahan Swakarya, sedangkan Desa/Kelurahan Swasembada adalah Desa/Kelurahan yang telah mampu menyelenggarakan urusan keluarga sendiri, administrasi desa/kelurahan telah terselenggara dengan baik dan LKMD/K atau LPMD/K telah berfungsi dalam mengorganisasikan dan menggerakkan peran serta masyarakat dalam pembangunan secara terpadu.

Menurut status desa/kelurahan, kelurahan-kelurahan di Kecamatan Bogor Tengah termasuk Kelurahan tidak tertinggal. Hal tersebut dikarenakan fasilitas-fasilitas umum di Kecamatan Bogor Tengah sudah memadai dan letak geografis Kecamatan Bogor Tengah yang strategis, sehingga akses ke fasilitas umum lainnya dapat dijangkau dengan mudah.

Struktur Organisasi Kecamatan Bogor Tengah, 2011

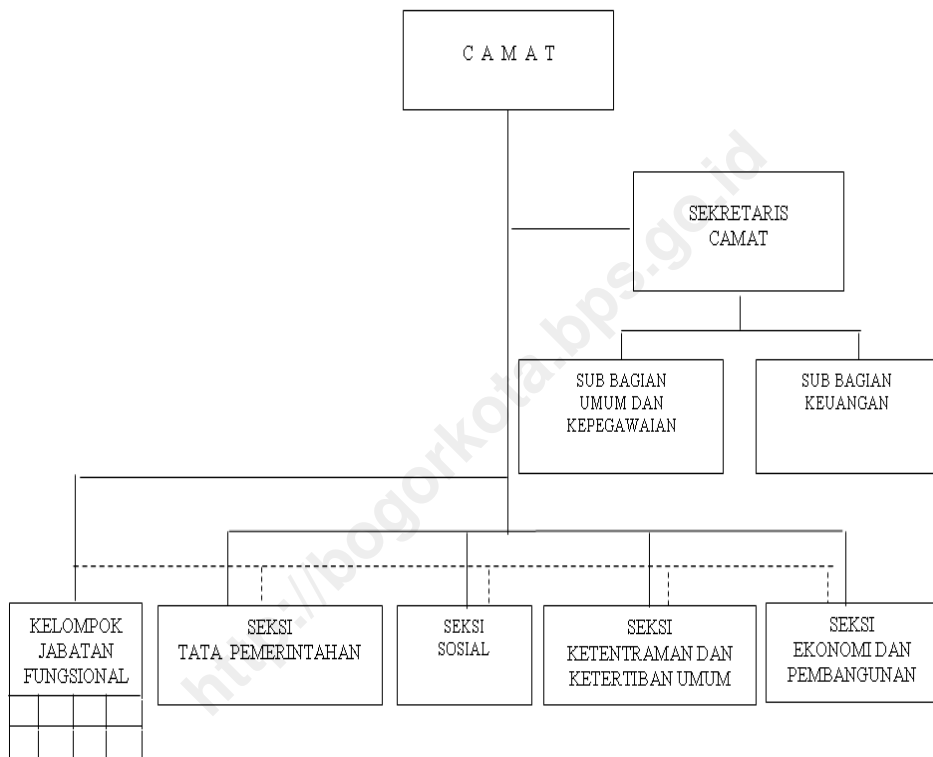

Daftar Nama dan Jabatan Kecamatan Bogor Tengah
Tahun 2012

NO	NAMA PEJABAT	JABATAN
1	Rr. J. ESTININGSIH, SE, MM	Camat Bogor Tengah
2	JIMMY V.P. HUTAPEA	Sekretaris Camat
3	NURJANAH, S.SOS	Kasubag. Umum dan Kepegawaian
4	PURWANTI	Kasubag. Keuangan
5	SRI SULASTRI	Kasi. Perekonomian
6	ADITYA BUANA KARANA, S.STP	Kasi. Tata Pemerintahan
7	SRI SARWINARTI, B.Sc.	Kasi. Kemasyarakatan
8	DEDY SOFYAN, SE.	Kasi. Ketentraman dan Ketertiban Umum
9	M. MAKMUR	Kasi. Pengendalian Pembangunan

Sumber : Kecamatan Bogor Tengah

Tabel: 2.1. Tingkat Perkembangan Desa/Kelurahan, 2011

Desa/Kelurahan	Perkembangan Kelurahan			
	Cepat	Berkembang	Lambat	Kurang
(1)	(2)	(3)	(4)	(5)
01. Paledang	V	-	-	-
02. Gudang	V	-	-	-
03. Babakan Pasar	V	-	-	-
04. Tegallea	V	-	-	-
05. Babakan	-	V	-	-
06. Sempur	-	V	-	-
07. Pabaton	-	V	-	-
08. Cibogor	-	V	-	-
09. Panaragan	V	-	-	-
10. Kebon Kalapa	V	-	-	-
11. Ciwaringin	V	-	-	-
Jumlah	8	4	-	-

Sumber: Kecamatan Bogor Tengah

Tabel: 2.2 Klasifikasi Desa/Kelurahan, 2011

Desa/Kelurahan	Perkembangan Kelurahan			Tingkat Perkembangan		
	Swasembada	Swakarsa	Swadaya	Lanjut	Madya	Mula
(1)	(2)	(3)	(4)	(5)	(6)	(7)
01. Paledang	V	-	-	-	-	V
02. Gudang	V	-	-	-	-	V
03. Babakan Pasar	V	-	-	-	-	V
04. Tegallega	V	-	-	V	-	-
05. Babakan	-	V	-	-	V	-
06. Sempur	-	V	-	-	V	-
07. Pabaton	-	V	-	-	V	-
08. Cibogor	-	V	-	-	V	-
09. Panaragan	V	-	-	-	-	V
10. Kebon Kalapa	V	-	-	-	-	V
11. Ciwaringin	V	-	-	-	-	V
Jumlah	7	4	-	1	4	6

Sumber: Kecamatan Bogor Tengah

Tabel: 2.3. Banyaknya Lingkungan, Dusun, RW dan RT Menurut Desa/Kelurahan, 2011

Desa/Kelurahan	R W	R T
(1)	(2)	(3)
01. Paledang	13	58
02. Gudang	12	52
03. Babakan Pasar	10	39
04. Tegallega	9	52
05. Babakan	7	31
06. Sempur	7	32
07. Pabaton	5	17
08. Cibogor	6	28
09. Panaragan	7	34
10. Kebon Kalapa	10	45
11. Ciwaringin	12	43
Jumlah	98	431

Sumber: Kecamatan Bogor Tengah

Tabel: 2.4. Banyaknya Organisasi Kemasyarakatan Menurut Desa/Kelurahan,
2011

Desa/Kelurahan	Pertiwi	B P D	L P M	P K K
(1)	(2)	(3)	(4)	(5)
01. Paledang	0	0	1	1
02. Gudang	0	0	1	1
03. Babakan Pasar	0	0	1	1
04. Tegallega	0	0	1	1
05. Babakan	0	0	1	1
06. Sempur	0	0	1	1
07. Pabaton	0	0	1	1
08. Cibogor	0	0	1	1
09. Panaragan	0	0	1	1
10. Kebon Kalapa	0	0	1	1
11. Ciwaringin	0	0	1	1
Jumlah	0	0	11	11

Sumber: Kecamatan Bogor Tengah

Tabel: 2.5 Banyaknya Anggota Hansip, Kamra, Wanra Menurut Desa/Kelurahan, 2011

Desa/Kelurahan	Hansip	Kamra	Wanra	Jumlah
(1)	(2)	(3)	(4)	(5)
01. Paledang	60	0	0	60
02. Gudang	36	1	0	37
03. Babakan Pasar	49	49	0	98
04. Tegallega	214	18	0	232
05. Babakan	60	60	0	120
06. Sempur	4	38	0	42
07. Pabaton	24	24	0	48
08. Cibogor	57	3	0	60
09. Panaragan	30	2	0	32
10. Kebon Kalapa	64	0	0	64
11. Ciwaringin	65	10	0	75
Jumlah	663	205	0	868

Sumber: Kasi Trantib Kecamatan

Tabel: 2.6. Keadaan Status Desa/Kelurahan Menurut Desa/Kelurahan, 2011

Desa/Kelurahan	Tertinggal	Tidak Tertinggal
(1)	(2)	(3)
01. Paledang	-	V
02. Gudang	-	V
03. Babakan Pasar	-	V
04. Tegallega	-	V
05. Babakan	-	V
06. Sempur	-	V
07. Pabaton	-	V
08. Cibogor	-	V
09. Panaragan	-	V
10. Kebon Kalapa	-	V
11. Ciwaringin	-	V

Sumber: Kasi PMD Kecamatan

III

PENDUDUK

<http://bogor.go.id>

BAB III PENDUDUK

Jumlah Penduduk di kecamatan Kota Bogor Tengah berdasarkan data BPS tahun 2011 sebesar 102.145 jiwa dan 27.661 rumah tangga. Dari total penduduk kecamatan Kota Bogor Tengah tersebut terdapat 51.805 jiwa penduduk laki-laki dan 50.340 jiwa penduduk perempuan dengan rasio jenis kelamin sebesar 103. Ini berarti bahwa penduduk Laki-laki lebih banyak dari penduduk Perempuan, atau dengan kata lain setiap 100 penduduk Perempuan terdapat 103 penduduk laki-laki.

Jika dilihat dari penyebaran penduduk, kelurahan Tegallega mempunyai jumlah penduduk terbesar di kecamatan Kota Bogor Tengah yaitu sebesar 18.51 persen dengan kepadatan penduduk 15.375 jiwa/ km², urutan kedua adalah kelurahan Paledang yaitu sebesar 11,30 persen dengan kepadatan penduduk 6.483 jiwa/km². Sedangkan jumlah penduduk terendah adalah kelurahan Pabaton yaitu sebesar 2,95 persen dengan kepadatan penduduk 4.783 jiwa/km².

Tabel: 3.1. Luas dan Kepadatan Penduduk Menurut Desa/Kelurahan, 2011

Desa/Kelurahan	Luas (Km ²)	Jumlah Penduduk (Jiwa)		Kepadatan Penduduk per Km ²	
		2010	2011	2010	2011
(1)	(2)	(3)	(4)	(5)	(6)
01. Paledang	1.78	11.520	11.539	6.472	6.483
02. Gudang	0.32	7.434	7.449	23.231	23.278
03. Babakan Pasar	0.42	10.163	10.193	24.198	24.269
04. Tegallega	1.23	18.606	18.911	15.127	15.375
05. Babakan	1.22	9.297	9.516	7.620	7.800
06. Sempur	0.63	8.117	8.130	12.884	12.905
07. Pabaton	0.63	3.007	3.013	4.773	4.783
08. Cibogor	0.44	7.581	7.591	17.230	17.252
09. Panaragan	0.27	7.147	7.181	26.470	26.596
10. Kebon Kalapa	0.45	11.128	11.189	24.729	24.864
11. Ciwaringin	0.74	7.398	7.433	9.997	10.045
Jumlah	8.13	101.398	102.145	12.472	12.564

Sumber: BPS Kota Bogor

Tabel: 3.2. Jumlah Rumah tangga, Penduduk dan Rata-rata Penduduk per Rumah tangga Menurut Desa/Kelurahan, 2011

Desa/Kelurahan	Rumah tangga	Penduduk	Rata-rata
(1)	(2)	(3)	(4)
01. Paledang	2.736	11.539	4
02. Gudang	2.130	7.449	4
03. Babakan Pasar	4.023	10.193	3
04. Tegallega	4.823	18.911	3
05. Babakan	2.003	9.516	4
06. Sempur	2.316	8.130	3
07. Pabaton	793	3.013	4
08. Cibogor	2.061	7.591	4
09. Panaragan	1.767	7.181	4
10. Kebon Kalapa	2.996	11.189	4
11. Ciwaringin	2.013	7.433	4
Jumlah	27.661	102.145	39

Sumber: Kecamatan Bogor Tengah

Tabel: 3.3. Penduduk Menurut Jenis Kelamin dan Sex Ratio, 2011

Desa/Kelurahan	Jenis Kelamin		Jumlah	Rasio Jenis Kelamin
	Laki-laki	Perempuan		
(1)	(2)	(3)	(4)	(5)
01. Paledang	6.365	5.174	11.539	123
02. Gudang	3.863	3.586	7.449	108
03. Babakan Pasar	5.247	4.946	10.193	106
04. Tegallega	9.438	9.473	18.911	100
05. Babakan	4.438	5.078	9.516	87
06. Sempur	4.079	4.051	8.130	101
07. Pabaton	1.442	1.571	3.013	92
08. Cibogor	3.946	3.645	7.591	108
09. Panaragan	3.523	3.658	7.181	96
10. Kebon Kalapa	5.737	5.452	11.189	105
11. Ciwaringin	3.727	3.706	7.433	101
Jumlah	51.805	50.340	102.145	103

Sumber: BPS Kota Bogor

Tabel: 3.4. Penduduk Menurut Kewarganegaraan dan Jenis Kelamin, 2011

Desa/Kelurahan	WNI		WNA		Jumlah
	L	P	L	P	L+P
(1)	(2)	(3)	(5)	(6)	(7)
01. Paledang	6.365	5.174	0	0	11.539
02. Gudang	3.859	3.586	4	0	7.449
03. Babakan Pasar	5.247	4.946	0	0	10.193
04. Tegallega	9.438	9.473	0	0	18.911
05. Babakan	4.417	5.064	21	14	9.516
06. Sempur	4.079	4.051	0	0	8.130
07. Pabaton	1.440	1.571	2	0	3.013
08. Cibogor	3.945	3.645	1	0	7.591
09. Panaragan	3.523	3.658	0	0	7.181
10. Kebon Kalapa	5.737	5.452	0	0	11.189
11. Ciwaringin	3.727	3.706	0	0	7.433
Jumlah	51.777	50.326	28	14	102.145

Sumber: BPS Kota Bogor

Tabel: 3.5. Penduduk Menurut Kelahiran, Kematian dan Jenis Kelamin, 2011

Desa/Kelurahan	Lahir			Mati		
	L	P	Jml	L	P	Jml
(1)	(2)	(3)	(4)	(5)	(6)	(7)
01. Paledang	6	3	9	1	3	4
02. Gudang	7	3	10	4	3	7
03. Babakan Pasar	16	10	26	4	3	7
04. Tegallega	10	11	21	0	1	1
05. Babakan	8	4	12	0	2	2
06. Sempur	5	3	8	2	1	3
07. Pabaton	1	4	5	0	2	2
08. Cibogor	5	4	9	0	0	0
09. Panaragan	14	9	23	2	0	2
10. Kebon Kalapa	11	10	21	2	5	7
11. Ciwaringin	3	1	4	2	0	2
Jumlah	86	62	148	17	20	37

Sumber: Kecamatan Bogor Tengah

Tabel: 3.6. Penduduk Menurut Datang, Pindah dan Jenis Kelamin, 2011

Desa/Kelurahan	Perpindahan Penduduk		Jumlah
	Datang	Pindah	
(1)	(2)	(3)	(4)
01. Paledang	22	22	44
02. Gudang	15	39	54
03. Babakan Pasar	1	35	36
04. Tegallega	18	43	61
05. Babakan	4	29	33
06. Sempur	8	30	38
07. Pabaton	32	14	46
08. Cibogor	19	28	47
09. Panaragan	11	27	38
10. Kebon Kalapa	37	37	74
11. Ciwaringin	15	26	41
Jumlah	182	330	512

Sumber: Kecamatan Bogor Tengah

Tabel: 3.7. Jumlah Penduduk Menurut Kelompok Umur dan Jenis Kelamin, 2011

No	Kelompok Umur	Jenis Kelamin		Jumlah	Rasio Jenis Kelamin
		Laki-laki	Perempuan		
(1)	(2)	(3)	(4)	(5)	(6)
1	0-4	4.035	3.551	7.586	114
2	5-9	4.015	3.773	7.788	106
3	10-14	4.032	3.809	7.841	106
4	15-19	4.310	4.462	8.772	97
5	20-24	5.641	5.911	11.552	95
6	25-29	5.337	4.575	9.912	117
7	30-34	4.661	3.992	8.653	117
8	35-39	4.148	3.823	7.971	109
9	40-44	3.662	3.516	7.178	104
10	45-49	3.186	3.118	6.304	102
11	50-54	2.633	2.769	5.402	95
12	55-59	2.228	2.218	4.446	100
13	60-64	1.482	1.498	2.980	99
14	65+	2.435	3.325	5.760	73
Jumlah		51.805	50.340	102.145	103

Sumber : BPS Kota Bogor

IV

SOSIAL

BAB IV SOSIAL

1. Pendidikan

Salah satu bukti kepedulian pemerintah tentang pentingnya pendidikan bagi masyarakat adalah dengan dicanangkannya program wajib belajar sekolah dasar anak usia 7 – 15 tahun. Biaya SPP untuk Sekolah Dasar (SD) dan Sekolah Lanjutan Tingkat Pertama (SLTP) telah dihapuskan pemerintah demi mengurangi beban para orang tua yang ingin menyekolahkan anaknya. Akan tetapi yang lebih penting diperhatikan adalah ketersediaan sarana pendidikan di setiap desa terutama SD.

Di kecamatan Bogor Tengah sarana pendidikan cukup memadai namun masih perlu ditingkatkan fasilitas sekolah yang ada. Jumlah SD di Kecamatan Bogor Tengah sebanyak 49 unit sekolah, jika dibandingkan jumlah SD dengan jumlah kelurahan yang ada terlihat bahwa setiap kelurahan rata-rata memiliki 4 unit sekolah. Jumlah SLTP dikecamatan Bogor Tengah sebanyak 24 unit sekolah, jumlah SMU dikecamatan Bogor Tengah sebanyak 9 unit sekolah dan jumlah SMK sebanyak 11 unit sekolah. Sarana pendidikan yang cukup memadai, sudah tentu kualitas guru juga harus ditingkatkan sehingga mutu pendidikan di kecamatan Bogor Tengah dapat bersaing dengan daerah lain.

2. Kesehatan dan Keluarga Berencana

Ketersediaan sarana kesehatan dan tenaga medis dalam suatu wilayah sangat diperlukan, terutama untuk daerah yang jauh dari pusat kota. Dapat dibayangkan betapa sulitnya ketika ada warga yang memerlukan

pertolongan tenaga medis, namun tidak seorangpun yang bertempat tinggal di wilayah tersebut. Untuk mengantisipasi hal-hal yang demikian, setidaknya dalam suatu wilayah kecamatan harus ada minimal satu puskesmas atau puskesmas pembantu dengan beberapa tenaga medis.

Untuk meningkatkan kesehatan masyarakat dikecamatan Kota Bogor Tengah terdapat 2 Rumah Sakit, 6 puskesmas, 5 puskesmas pembantu, dan 19 Klinik kesehatan. Sedangkan dalam upaya mengendalikan jumlah kelahiran maka terdapat 24 klinik KB dengan jumlah pasangan usia subur sebanyak 13.841 pasangan.

3. Agama

Keadaan penduduk di kecamatan Kota Bogor Tengah sangat beragam dibidang keagamaan. Namun mayoritas penduduk di kecamatan Kota Bogor Tengah memeluk agama Islam, maka banyak pula fasilitas ibadah agama Islam. Banyaknya fasilitas ibadah di kecamatan Kota Bogor Tengah adalah masjid berjumlah 87 buah, musholah berjumlah 101 buah, gereja berjumlah 21 buah dan vihara budha 4 buah.

4.1. Pendidikan dan Kebudayaan

Tabel: 4.1.1. Banyaknya Sekolah Menurut Tingkat Pendidikan dan Status Sekolah, 2011

Tingkat Pendidikan	Negeri	Swasta	Jumlah
(1)	(2)	(3)	(4)
1. S D	44	5	49
2. S L T P	7	17	24
3. S M U	2	7	9
4. S M K	1	10	11
Jumlah	54	39	93

Sumber: Kecamatan Bogor Tengah

Tabel: 4.1.2. Banyaknya Murid/Siswa Menurut Tingkat Pendidikan dan Status Sekolah, 2011

Tingkat Pendidikan	Negeri	Swasta	Jumlah
(1)	(2)	(3)	(4)
1. S D	17.543	2600	20.143
2. S L T P	6.212	7.088	13.300
3. S M U	1.613	2.518	4.131
4. S M K	1.363	5.883	7.246
Jumlah	26.731	18.089	44.820

Sumber: Kecamatan Bogor Tengah

Tabel: 4.1.3. Banyaknya Guru Menurut Tingkat Pendidikan dan Status Sekolah,
2011

Tingkat Pendidikan	Negeri	Swasta	Jumlah
(1)	(2)	(3)	(4)
1. S D	728	103	831
2. S L T P	334	407	741
3. S M U	129	2.525	2.654
4. S M K	106	424	530
Jumlah	1.297	3.459	4.759

Sumber: Kecamatan Bogor Tengah

4.2. Kesehatan dan Keluarga Berencana

Tabel: 4.2.1. Fasilitas Kesehatan Menurut Desa/Kelurahan, 2011

Desa/Kelurahan	Rumah Sakit	Puskesmas	Puskesmas Pembantu	Pos KB
(1)	(2)	(3)	(4)	(5)
01. Paledang	1	0	0	1
02. Gudang	0	1	0	1
03. Babakan Pasar	0	1	0	1
04. Tegallega	0	0	1	1
05. Babakan	1	0	1	1
06. Sempur	0	1	0	1
07. Pabaton	0	1	0	1
08. Cibogor	0	0	0	1
09. Panaragan	0	1	1	1
10. Kebon Kalapa	0	0	1	1
11. Ciwaringin	0	1	1	1
Jumlah	3	5	5	11

Sumber: Puskesmas Kecamatan

Tabel: 4.2.2. Akseptor KB Aktif dan Akseptor KB Baru Menurut Metode Kontrasepsi, 2011

Klinik/PUS/Alat Kontrasepsi	Akseptor KB Aktif	Akseptor KB Baru
(1)	(2)	(3)
1. P I L	2.287	161
2. Spiral	2.619	417
3. Kondom	205	14
4. Suntik	5.133	1.072
5. Susuk KB	517	123
6. M O P	26	2
7. M O W	382	122
8. Obat Vaginal	0	0
Jumlah	11.169	1.911

Sumber: PLKB Kecamatan

Tabel: 4.2.3. Jumlah Klinik KB dan Pasangan Usia Subur (PUS), 2011

Rincian	2010	2011
(1)	(2)	(3)
P U S	14.002	13.841
Klinik KB	24	24

Sumber: PLKB Kecamatan

Tabel: 4.2.4. Target dan Pencapaian Peserta KB Baru, 2011

Rincian	2010	2011
(1)	(2)	(3)
Target	1.765	2.356
Pencapaian	1.949	1.911
Persentase Target	110,4	81,1

Sumber: PLKB Kecamatan

Tabel: 4.2.5. Petugas/Penyuluh, Pelayanan Kontrasepsi, PPKBD, Sub PPKBD dan Kelompok Akseptor, 2011

Petugas/ Penyuluh	2010	2011
(1)	(2)	(3)
Ajun	2	2
PPLKB	1	1
PLKB	9	9
PPKBD	11	11
Sub PPKBD	98	98
Kelompok Akseptor	431	431
Jumlah	552	552

Sumber: PLKB Kecamatan

4.3. Agama

Tabel: 4.3.1. Tempat Ibadah Menurut Agama dan Desa/Kelurahan, 2011

Desa/Kelurahan	Masjid	Mushola	Gereja	Pura	wihara	Jumlah
(1)	(2)	(3)	(4)	(5)	(6)	(7)
01. Paledang	14	13	4	0	0	31
02. Gudang	7	8	3	0	1	19
03. Babakan Pasar	7	6	2	0	3	18
04. Tegallega	13	20	0	0	0	33
05. Babakan	8	6	1	0	0	15
06. Sempur	5	7	1	0	0	13
07. Pabaton	5	1	7	0	0	13
08. Cibogor	6	10	0	0	0	16
09. Panaragan	7	7	0	0	0	14
10. Kebon Kalapa	7	13	1	0	0	21
11. Ciwaringin	8	10	2	0	0	20
Jumlah	87	101	21	0	4	213

Sumber: Kecamatan Bogor Tengah

Tabel: 4.3.2. Peristiwa Cerai Menurut Desa/Kelurahan, 2011

Desa/Kelurahan	Cerai		Jumlah
	Hidup	Mati	
(1)	(2)	(3)	(4)
01. Paledang	239	550	789
02. Gudang	171	448	619
03. Babakan Pasar	245	638	883
04. Tegallega	302	679	981
05. Babakan	152	399	551
06. Sempur	202	462	664
07. Pabaton	67	186	253
08. Cibogor	181	434	615
09. Panaragan	130	366	496
10. Kebon Kalapa	255	520	775
11. Ciwaringin	152	439	591
Jumlah	2.096	5.121	7.217

Sumber: Kecamatan Bogor tengah

V

PERTANIAN

BAB V PERTANIAN

Data yang ditampilkan dalam bab ini merupakan data luas penggunaan Tanah dan peternakan Kecamatan Bogor Tengah.

Tabel: 5.1. Luas Penggunaan Tanah Menurut Jenis (km²), 2011

Desa/Kelurahan	Luas Kelurahan km ²	Luas Lahan sawah km ²	Luas lahan Bukan Sawah km ²	Luas lahan Non Pertanian km ²
(1)	(2)	(3)	(4)	(5)
01. Paledang	1.78	0	0	1.78
02. Gudang	0.32	0	0	0.32
03. Babakan Pasar	0.42	0	0	0.42
04. Tegallega	1.23	0	0	1.23
05. Babakan	1.22	0	0	1.22
06. Sempur	0.63	0	0	0.63
07. Pabaton	0.63	0	0	0.63
08. Cibogor	0.44	0	0	0.44
09. Panaragan	0.27	0	0	0.27
10. Kebon Kalapa	0.45	0	0	0.45
11. Ciwaringin	0.74	0.01	0.16	0.57
Jumlah	8.13	0.01	0.16	7.96

Sumber: Kecamatan Bogor Tengah

Tabel: 5.2. Populasi Ternak Besar Menurut Jenis Ternak (ekor), 2011

Jenis Ternak	2010	2011
(1)	(2)	(3)
Sapi	0	0
Kerbau	0	0
Kuda	0	0

Sumber: Kecamatan Bogor Tengah

Tabel: 5.3. Populasi Ternak Kecil Menurut Jenis Ternak (ekor), 2011

Jenis Ternak	2010	2011
(1)	(2)	(3)
Kambing	0	0
Babi	0	0
Domba	206	206
Jumlah	206	206

Sumber: Kecamatan Bogor Tengah

Tabel: 5.4. Populasi Unggas Menurut Jenis Ternak (ekor), 2011

Jenis Unggas	2010	2011
(1)	(2)	(3)
Ayam Kampung	24.579	24.579
Ayam Ras	1.177	1.177
I t i k	994	994
Ayam Petelur	0	0
Jumlah	26.750	26.750

Sumber: Kecamatan Bogor Tengah

Tabel:5.5. Jumlah Rumah Tangga Pemelihara Ternak Besar dan Kecil Menurut Jenis Ternak (ekor), 2011

Jenis Ternak	2010	2011
(1)	(2)	(3)
Sapi	0	0
Kerbau	0	0
Kuda	0	0
Kambing	0	0
Babi	0	0
Domba	206	206
Jumlah	206	206

Sumber: Kecamatan Bogor Tengah

Tabel: 5.6. Jumlah Rumah Tangga Pemelihara Unggas Menurut Jenis Ternak (ekor), 2011

Jenis Unggas	2010	2011
(1)	(2)	(3)
Ayam Kampung	24.579	24.579
Ayam Ras	1.177	1.177
I t I k	994	994
Ayam Petelur	0	0
Jumlah	26.750	26.750

Sumber: Kecamatan Bogor Tengah

VI

INDUSTRI & JASA

<http://bogorkota.bps.go.id>

BAB VI

INDUSTRI & JASA

Industri yang berkembang di Kecamatan Bogor Tengah adalah industri kecil/mikro, yakni industri yang jumlah tenaga kerjanya >20 orang, industri kecil/mikro yang ada di Bogor Tengah antara lain industri dari kulit, industri dari kayu, industri gerabah/keramik/batu, industri dari kain atau tenun, industri makanan dan minuman serta industri lainnya. Sedangkan dari industri yang ada di Bogor Tengah industri makanan dan minuman paling berkembang.

Sedangkan untuk jasa pemakaian air bersih, rumahtangga di Kecamatan Bogor Tengah Yang Menggunakan Fasilitas Air Bersih PDAM Kota Bogor Tahun 2010 tercatat sebanyak 16.983 rumah tangga pemakai baik rumah tangga konsumen dari instansi pemerintah, sosial, rumah tangga dan niaga. Sedangkan untuk Tahun 2011 mengalami peningkatan menjadi sebesar 19.484 rumah tangga pemakai air bersih.

Tabel: 6.1. Usaha Industri Menurut Golongan dan Desa/Kelurahan, 2011

Desa/Kelurahan	Besar	Sedang	Kecil/Kerajinan Rumah Tangga
(1)	(2)	(3)	(4)
01. Paledang	0	0	1
02. Gudang	0	0	34
03. Babakan Pasar	0	0	110
04. Tegallega	0	0	14
05. Babakan	0	0	1
06. Sempur	0	0	0
07. Pabaton	0	0	0
08. Cibogor	0	0	1
09. Panaragan	0	0	1
10. Kebon Kalapa	0	0	1
11. Ciwaringin	0	0	1
Jumlah	0	0	164

Sumber: BPS Kota Bogor

Tabel: 6.2. Jumlah Industri Kecil/Kerajinan Rumah Tangga di Kecamatan Bogor Tengah, 2011

Desa/Kelurahan	Industri Kecil/Kerajinan Rumah Tangga							
	Kulit	Kayu	Logam	Anyaman	Keramik	Tenun	Makanan	Lainnya
(1)	(2)	(3)	(4)	(5)	(6)	(7)	(8)	(9)
01.Paledang	0	0	0	0	0	0	1	0
02. Gudang	0	0	0	0	0	0	34	0
03. Babakan Pasar	0	0	0	0	0	0	110	0
04. Tegallega	0	0	0	0	0	0	9	0
05. Babakan	0	0	0	0	0	0	1	0
06. Sempur	0	0	0	0	0	0	0	0
07. Pabaton	0	0	0	0	0	0	0	0
08. Cibogor	0	0	0	0	0	0	0	0
09. Panaragan	0	0	0	0	0	0	1	0
10. Kebon Kelapa	0	0	1	0	0	0	0	0
11. Ciwaringin	1	0	0	0	0	0	0	0
Jumlah	1	0	1	0	0	0	156	0

Sumber: Kecamatan Bogor Tengah

Tabel: 6.3. Rumahtangga Yang Menggunakan Fasilitas Penerangan Menurut Desa/Kelurahan, 2011

Desa/Kelurahan	PLN	Non PLN	lainnya
(1)	(2)	(3)	(4)
01. Paledang	0	0	0
02. Gudang	0	0	0
03. Babakan Pasar	0	0	0
04. Tegallega	0	0	0
05. Babakan	0	0	0
06. Sempur	0	0	0
07. Pabaton	0	0	0
08. Cibogor	0	0	0
09. Panaragan	0	0	0
10. Kebon Kalapa	0	0	0
11. Ciwaringin	0	0	0
Jumlah	0	0	0

Sumber: Kantor Kelurahan

Tabel: 6.4. Rumah tangga Yang Menggunakan Fasilitas Air Bersih Menurut Sumbernya dan Desa/Kelurahan, 2011

Desa / Kelurahan	IP	Sosial				Rumah Tangga (Tipe)								Niaga (Tipe)				Total
		1	2	1	2	3	4	5	6	7	8	1	2	3	4			
(1)	(2)	(3)	(4)	(5)	(6)	(7)	(8)	(9)	(10)	(11)	(12)	(13)	(14)	(15)	(16)	(17)		
01. Paledang	51	32	19	268	763	315	157	68	81	39	1	37	21	9	13	1874		
02. Gudang	4	17	8	90	546	361	157	104	77	8	5	36	180	67	0	1660		
03. Bbkn Pasar	2	18	11	251	675	554	188	101	97	3	1	60	198	18	2	2179		
04. Tegallega	4	29	10	32	899	798	290	238	578	59	10	39	15	0	0	3001		
05. Babakan	16	17	35	33	504	198	92	97	197	144	96	43	68	36	11	1587		
06. Sempur	7	10	14	51	412	419	136	76	179	5	4	15	50	4	1	1383		
07. Pabaton	23	8	15	76	419	402	163	72	71	8	2	41	200	33	5	1538		
08. Cibogor	3	23	16	76	419	402	163	72	71	8	2	104	63	61	0	1483		
09. Panaragan	4	12	10	30	451	465	171	45	18	5	1	6	25	1	0	1244		
10. Kbn Kalapa	11	24	21	85	865	547	124	38	59	11	6	54	64	18	0	1927		
11. Giwaringin	31	17	11	47	344	425	265	124	109	48	5	9	160	12	1	1608		
Jumlah	156	207	170	1039	6297	4886	1906	1035	1537	338	133	444	1044	259	33	19484		

Sumber: PDAM Tirta Pakuan Kota Bogor

VII

**PERDAGANGAN,
HOTEL dan
PARIWISATA**

BAB VII

7.1. Perdagangan

Jumlah usaha perdagangan terbesar terdapat di kelurahan Gudang yaitu 503, sedangkan usaha perdagangan terbesar kedua terdapat di kelurahan Babakan yaitu 369. Secara umum jumlah usaha perdagangan di kecamatan Bogor Tengah yaitu 2.539.

Tabel : 7.1.1. Mini Market, Warung Makan, Toko dan Restoran Menurut Desa/Kelurahan, 2011

Desa/Kelurahan	Mn. Market	Wr. Makan	Toko	Restoran	Jumlah
(1)	(2)	(3)	(4)	(5)	(6)
01. Paledang	2	23	216	21	262
02. Gudang	3	10	489	1	503
03. Babakan Pasar	7	75	281	5	368
04. Tegallega	2	102	150	10	264
05. Babakan	2	20	317	30	369
06. Sempur	4	11	33	16	64
07. Pabaton	5	98	245	10	358
08. Cibogor	1	12	128	35	176
09. Panaragan	2	10	125	0	137
10. Kebon Kalapa	2	25	8	2	37
11. Ciwaringin	0	1	0	0	1
Jumlah	30	387	1.992	130	2.539

Sumber: Kecamatan Bogor Tengah

Tabel: 7.1.2. Banyaknya Prasarana Pemasaran Menurut Desa/Kelurahan, 2011

Desa/Kelurahan	Pasar	Frekuensi		
		Harian	Mingguan	Bulanan
(1)	(2)	(3)	(4)	(5)
01. Paledang	0	0	0	0
02. Gudang	0	0	0	0
03. Babakan Pasar	1	1	0	0
04. Tegallega	0	0	0	0
05. Babakan	0	0	0	0
06. Sempur	0	0	0	0
07. Pabaton	1	1	0	0
08. Cibogor	0	0	0	0
09. Panaragan	0	0	0	0
10. Kebon Kalapa	1	1	0	0
11. Ciwaringin	0	0	0	0
Jumlah	3	3	0	0

Sumber: Kecamatan Bogor Tengah

7.2. Hotel

Tabel: 7.2.1. Banyaknya Hotel/Wisma/Penginapan, Kamar dan Tempat Tidur Menurut Klasifikasi/Kelas, 2011

Klasifikasi/Kelas	Jumlah		
	Hotel/Wisma/Penginapan	Kamar	Tempat Tidur
(1)	(2)	(3)	(4)
Bintang 4	2	218	316
Bintang 3	6	563	1.041
Bintang 2	1	73	125
Bintang 1	1	30	47
Melati	15	311	484
Homestay	1	5	15
Jumlah	26	982	1.712

Sumber: BPS Kota Bogor

Tabel: 7.2.2. Banyaknya Jasa Akomodasi Menurut Desa/Kelurahan, 2011

Desa/Kelurahan	Hotel	Wisma	Penginapan/ Losmen	Jumlah
(1)	(2)	(3)	(4)	(5)
01. Paledang	2	2	0	4
02. Gudang	0	0	0	0
03. Babakan Pasar	0	0	0	0
04. Tegallega	1	0	0	1
05. Babakan	6	3	0	9
06. Sempur	1	2	0	3
07. Pabaton	3	2	0	5
08. Cibogor	0	1	0	1
09. Panaragan	0	0	1	1
10. Kebon Kalapa	0	0	0	0
11. Ciwaringin	1	1	0	2
Jumlah	14	11	1	26

Sumber : BPS Kota Bogor

7.2. Pariwisata

Tabel: 7.3.1. Banyaknya Obyek Wisata Menurut Desa/Kelurahan, 2011

Desa/Kelurahan	Obyek Wisata					Jml
	Alam	Bangunan Bersejarah	Museum	Cagar Budaya	Ziarah	
(1)	(2)	(3)	(4)	(5)	(6)	(7)
01. Paledang	2	0	2	7	3	14
02. Gudang	0	0	0	0	0	0
03. Babakan Pasar	0	0	0	0	0	0
04. Tegallega	0	0	0	0	0	0
05. Babakan	0	0	1	4	0	5
06. Sempur	0	0	0	1	1	2
07. Pabaton	0	1	1	5	0	7
08. Cibogor	0	0	1	0	0	1
09. Panaragan	0	0	0	0	0	0
10. Kebon Kalapa	0	0	0	0	0	0
11. Ciwaringin	0	0	0	2	0	2
Jumlah	2	1	5	19	4	31

Sumber: Kecamatan Bogor Tengah

VIII

KEUANGAN & HARGA

BAB IX

KEUANGAN DAN HARGA

Realisasi penerimaan keuangan kelurahan terdiri dari penerimaan rutin dan pembangunan. Penerimaan keuangan kelurahan secara keseluruhan berjumlah 175.000.000 rupiah dan penerimaan dari sektor pajak PBB sebesar 62.648.658 rupiah.

Perkembangan tingkat harga merupakan salah satu indikator utama yang dapat menggambarkan stabilitas perekonomian di suatu negara atau daerah. Sedangkan harga kebutuhan pokok dari tahun ke tahun cenderung mengalami peningkatan dan pendapatan masyarakat cenderung stabil, sehingga daya beli masyarakat semakin berkurang.

Tabel: 8.1. Realisasi Penerimaan Keuangan Desa/Kelurahan, 2011 (Rupiah)

Desa/Kelurahan	Rutin	Swadaya	Jumlah
(1)	(2)	(3)	(4)
01. Paledang	175.000.000	79.026.100	254.026.100
02. Gudang	175.000.000	17.0868.000	345.868.000
03. Babakan Pasar	175.000.000	89.702.000	264.702.000
04. Tegallega	175.000.000	512.860.000	687.860.000
05. Babakan	175.000.000	182.230.000	357.230.000
06. Sempur	175.000.000	87.500.000	262.500.000
07. Pabaton	175.000.000	87.500.000	262.500.000
08. Cibogor	175.000.000	81.510.000	256.510.000
09. Panaragan	175.000.000	84.627.500	259.627.500
10. Kebon Kalapa	175.000.000	126.100.000	301.100.000
11. Ciwaringin	175.000.000	91.807.500	266.807.500
Jumlah	1.925.000.000	1.593.731.100	3.518.731.100

Sumber: Kantor Kecamatan Bogor Tengah

Tabel: 8.2. Penerimaan Pajak Bumi dan Bangunan (PBB) Menurut Desa, 2011
(Rupiah)

Desa/Kelurahan	Wajib Pajak	Penerimaan
(1)	(2)	(3)
01. Paledang	3.052	2.149.045.869
02. Gudang	1.625	524.178.770
03. Babakan Pasar	1.994	560.755.737
04. Tegallega	3.306	2.406.457.609
05. Babakan	1.877	2.511.064.219
06. Sempur	1.680	331.471.474
07. Pabaton	860	1.072.073.487
08. Cibogor	1.429	588.994.605
09. Panaragan	1.215	407.101.516
10. Kebon Kalapa	2.797	494.284.833
11. Ciwaringin	1.498	565.091.524
Jumlah	21.333	11.610.519.643

Sumber: Kantor Kecamatan Bogor Tengah

Tabel: 8.3. Banyaknya KUD, UKM dan Bank Menurut Desa/Kelurahan, 2011

Desa/Kelurahan	KUD	UKM	Bank
(1)	(2)	(3)	(4)
01. Paledang	3	0	0
02. Gudang	1	1	0
03. Babakan Pasar	0	0	1
04. Tegallega	1	0	0
05. Babakan	1	3	1
06. Sempur	0	0	0
07. Pabaton	0	1	6
08. Cibogor	0	0	1
09. Panaragan	0	0	0
10. Kebon Kalapa	4	4	0
11. Ciwaringin	12	4	0
Jumlah	22	13	9

Sumber: Kantor Kecamatan Bogor Tengah

Tabel: 8.4. Harga Sembilan Bahan Pokok di Ibukota Kecamatan, 2011

Jenis Komoditi	Satuan	Harga (Rp.)
(1)	(2)	(3)
Beras	Kg	7.000
Minyak Kelapa	Botol	6.000
Gula Pasir	Kg	12.000
Garam Bata	Bata	500
Terigu	Kg	7.500
Ikan Asin	Kg	50.000
Minyak Tanah	Liter	7.000
Sabun Cuci Surya	Batang	3.000
Tekstil (Tetoron)	Meter	10.000

Sumber: Kantor Kecamatan Bogor Tengah

DATA

MENCERDASKAN BANGSA



BADAN PUSAT STATISTIK

Kota Bogor

Jalan Layungsari III No 13 Telp. (0251) 8324579 Fax (0251)8327641 BOGOR
e-mail : bps3271@gmail.com