

# KECAMATAN LOANO DALAM ANGKA 2014



<http://purworejokab.bps.go.id>





## **KECAMATAN LOANO DALAM ANGKA 2014**

Nomor Publikasi/*Publication Number* : 330605.14.16  
Katalog BPS/*BPS Catalog* : 1102001.3306150  
Ukuran Buku/*Book Size* : 15 X 21 cm  
Jumlah Halaman/*Total Page* : 58

Naskah/*Manuscript* :  
Koordinator Statistik Kecamatan Loano

Gambar Kulit/*Cover Design* :  
Koordinator Statistik Kecamatan Loano

Diterbitkan Oleh/*Published By* :  
Badan Pusat Statistik Kabupaten Purworejo

Boleh dikutip dengan menyebut sumbernya  
*My be cited with reference to the source*

## KATA SAMBUTAN

Assalamu'alaikum wr.wb.

Dengan memanjatkan puji Syukur kehadiran Allah SWT atas rahmat dan hidayah Nya kami menyambut gembira atas terbitnya buku "KECAMATAN LOANO DALAM ANGKA TAHUN 2014" . Publikasi ini dapat tersusun berkat kerjasama Koordinator Statistik Kecamatan (KSK) Loano dengan instansi terkait dilingkungan Kecamatan Loano.

Publikasi ini diharapkan dapat dimanfaatkan oleh banyak pihak khususnya pemerintah sebagai bahan pemantauan dan evaluasi pembangunan.

Akhirnya kepada semua pihak yang telah ikut membantu dalam penyusunan buku ini, kami atas nama pemerintah Kecamatan Loano mengucapkan terimakasih.

Wassalamu'alaikum wr.wb.

Loano, Juli 2014  
Camat Loano

SETYO ADI, SIP  
Pembina Tk.I  
NIP. 19580104 187911 1 001

## **KATA PENGANTAR**

Dengan mengucapkan puji syukur kehadirat Allah SWT yang telah melimpahkan taufik serta hidayah Nya, kami dapat menyusun dan menerbitkan Buku "KECAMATAN LOANO DALAM ANGKA TAHUN 2014".

Harapan kami dengan diterbitkannya buku ini, kebutuhan dan pelayanan konsumen data tertentu untuk wilayah Kecamatan Loano dapat terpenuhi.

Namun dalam penyusunan serta penyajian buku ini tentu saja masih banyak ditemukan kekurangan, sehingga saran, bimbingan, dan kritik yang bersifat membangun sangat kami harapkan demi kesempurnaan penerbitan yang akan datang.

Akhirnya semoga penerbitan buku ini dapat bermanfaat bagi kita semua.

Loano, Juli 2014  
Koordinator Statistik  
Kacamatan Loano

**AJIE SETYA KURNIAWAN**  
NIP. 19831024 200604 1 009

## Peta Kecamatan Loano

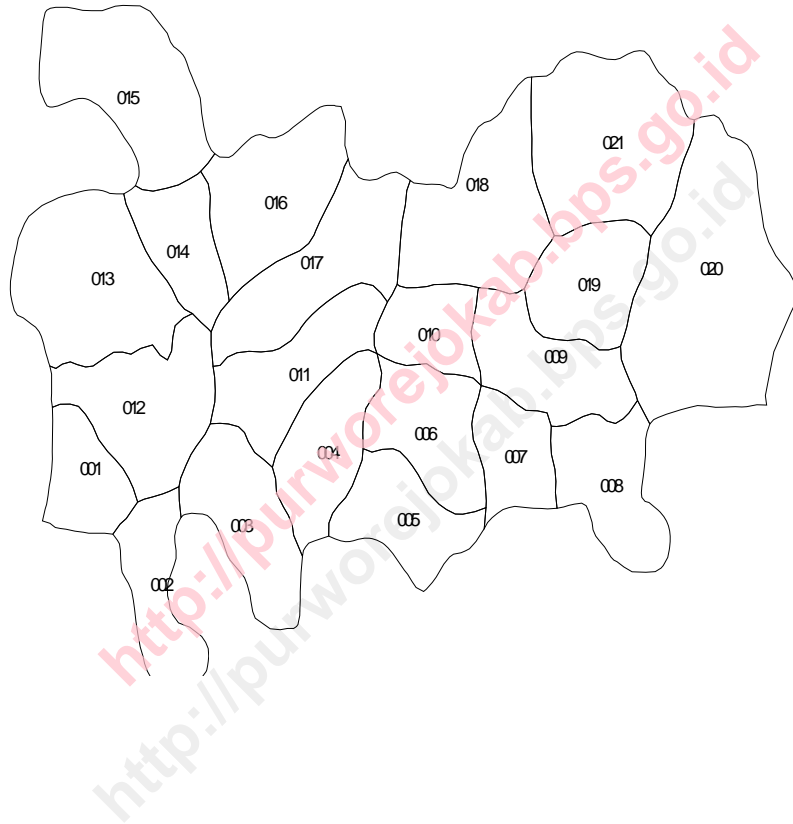

## SUSUNAN ORGANISASI PEMERINTAH KECAMATAN

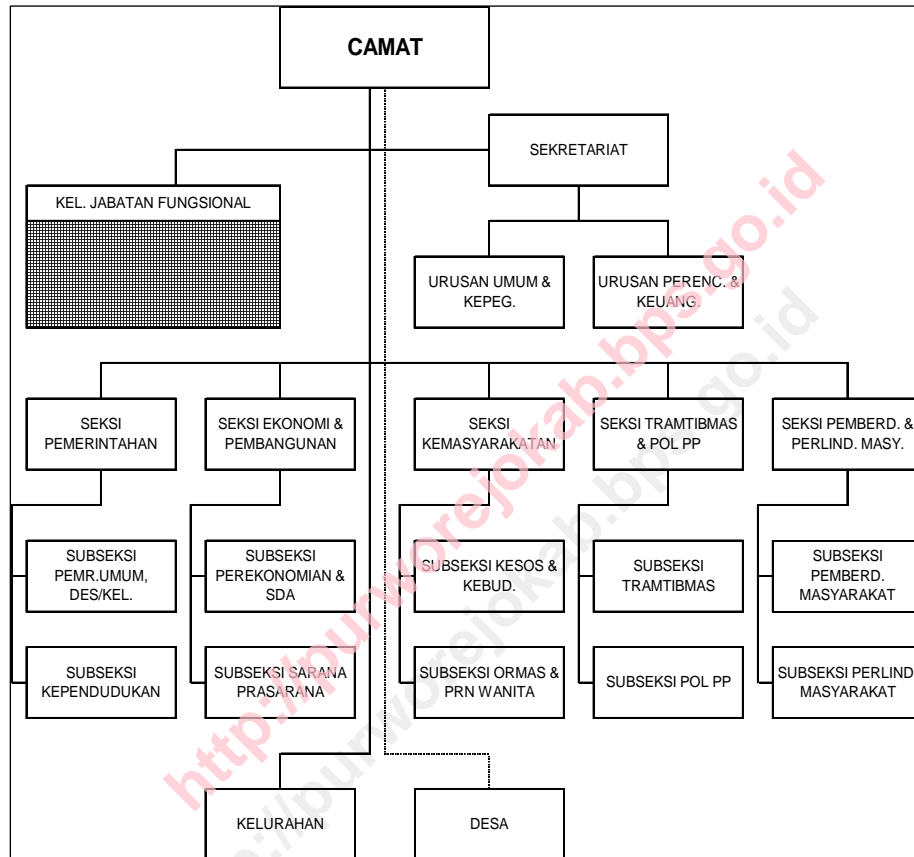

## SUSUNAN ORGANISASI PEMERINTAH DESA

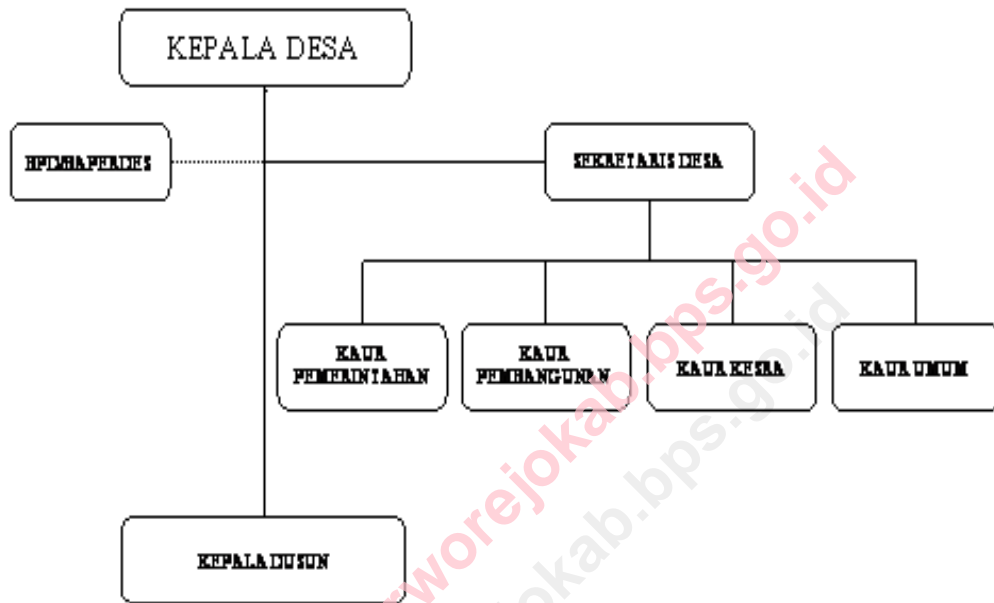



## Daftar Isi

	Halaman
Kata Sambutan .....	i
Kata Pengantar.....	ii
Peta Kecamatan Loano .....	iii
Struktur Organisasi Pemerintah Kecamatan .....	iv
Struktur Organisasi Pemerintah Desa .....	v
Daftar isi .....	vi
Daftar Grafik .....	ix
<b>Bab I Letak Geografi</b> .....	<b>2</b>
1.1 Jarak Desa Ke Ibukota Kecamatan Dan Jenis Jalan.....	3
1.2 Koordinat, ketinggian dan topografi wilayah Menurut Desa.....	4
1.3 Luas Wilayah Desa Menurut Jenis Penggunaan Tanah.....	5
1.4 Luas Tanah Sawah Menurut Jenis Irigasi.....	6
<b>Bab II Pemerintahan</b> .....	<b>7</b>
2.1 Nama Lurah Desa Se-Kecamatan Loano.....	8
2.2 Jumlah Aparat Pemerintahan Desa .....	9
2.3 Jumlah Sarana Perekonomian Menurut Desa.....	10
<b>Bab III Penduduk</b> .....	<b>11</b>
3.1 Luas Wilayah Desa, Jumlah Penduduk & Kepadatan Penduduk.....	12
3.2 Jumlah Penduduk Menurut Jenis Kelamin.....	13
3.3 Jumlah Penduduk Menurut Kelompok Umur Dan Jenis Kelamin.....	14
3.4 Penduduk Menurut Umur Tunggal Tahun 2013.....	16
3.5 Jumlah Penduduk Menurut Kewarganegaraan PerDesa.....	18
3.6 Jumlah Penduduk, Rumah Tangga, Rata-rata Jiwa Per RT .....	19
3.7 Jumlah Penduduk Berdasarkan Pendidikan .....	20

3.8	Statistik Penduduk Berdasarkan Jumlah Pemilik KTP.....	21
3.9	Jumlah Penduduk Berdasarkan Pekerjaan Per Desa.....	22
3.10	RT Pemakai Sumber Air Untuk Memasak Per Desa.....	23
3.11	Jumlah RT Menurut Penggunaan Penerangan Per Desa.....	24
 <b>Bab IV Sosial Budaya</b>		<b>25</b>
4.1	Jumlah Sekolah Menurut Jenis Sekolah Per Desa .....	26
4.2	Jumlah Sekolah Agama Islam Per Desa.....	27
4.3	Jumlah Sarana Kesehatan Per Desa.....	28
4.4	Jumlah Tenaga Kesehatan Per Desa .....	29
4.5	Jumlah Penderita Cacat Per Desa.....	30
4.6	Jumlah Peserta KB Menurut Alat KB Yang Digunakan.....	31
4.7	Jumlah Desa yang Mengalami Kejadian Tindak Kejahatan.....	32
4.8	Jumlah Pemeluk Agama Per Desa.....	33
4.9	Jumlah Tempat Ibadah Menurut Desa .....	34
4.10	Jumlah Nikah, Talak , Cerai Dan Rujuk Menurut Desa.....	35
4.11	Jumlah Cabang Olah Raga Menurut Desa.....	36
4.12	Jumlah Fasilitas Untuk Bermain/Lapangan OR.....	37
 <b>Bab V Pertanian &amp; Peternakan</b>		<b>38</b>
5.1	Populasi Tanaman Perkebunan Menurut Jenis Per Desa.....	39
5.1	Populasi Tanaman Perkebunan Menurut Jenis Per Desa (lanjutan).....	40
5.2	Populasi Tanaman Buah-Buahan Menurut Jenis Per Desa.....	41
5.2	Populasi Tanaman Buah-Buahan Menurut Jenis Per Desa (lanjutan).....	42
5.2	Populasi Tanaman Buah-Buahan Menurut Jenis Per Desa (lanjutan).....	43
5.2	Populasi Tanaman Buah-Buahan Menurut Jenis Per Desa (lanjutan).....	44
5.3	Jumlah Ternak Besar Per Desa .....	45
5.4	Jumlah Ternak Kecil Per Desa.....	46
5.5	Jumlah Unggas Menurut Desa .....	47
5.5	Jumlah Unggas Menurut Desa .....	48

## DAFTAR GRAFIK

	Halaman
Grafik 1 Luas Wilayah Menurut Jenis Penggunaan Tanah Kecamatan Loano Tahun 2013 _____	6
Grafik 2. Piramida Penduduk Kecamatan Loano tahun 2013 _____	15

<http://purworejokab.bps.go.id>  
<http://purworejokab.bps.go.id>

# 1

## LETAK GEOGRAFI

**Lahan Sawah** adalah Lahan pertanian yang berpetak-petak dan dibatasi oleh pematang (galengan/saluran) untuk menahan/menyalurkan air yang biasanya ditanami padi sawah tanpa memandang dimana diperolehnya status tanah tersebut.

**Tanah Sawah Berpengairan Tehnis** adalah sawah yang memperoleh pengairan dimana saluran pemberi terpisah dari saluran pembuang agar penyediaan dan pembagian irigasi dapat sepenuhnya diatur dan diukur dengan mudah. Jaringan macam ini biasanya terdiri saluran untuk sekunder dan tersier. Saluran induk dan sekunder serta bangunannya dibangun dan dikuasai oleh pemerintah.

**Tanah Sawah Berpengairan Setengah Teknis** adalah sawah yang memperoleh pengairan seperti halnya berpengairan teknis akan tetapi pemerintah hanya menguasai bangunan penyadap induk untuk dapat mengatur dan mengukur pemasukan air sedangkan pada jaringan selanjutnya tidak diukur dan dikuasai pemerintah.

**Tanah Sawah Berpengairan Sederhana** adalah sawah yang memperoleh pengairan dimana cara pembagian serta pembangunan airnya belum diatur walaupun pemerintah sudah ikut membangun sebagian dari jaringan tersebut (misalnya biaya membuat dam / bendungan)

**Tanah Sawah Tadah Hujan** adalah sawah yang pengairannya tergantung dari air

**1. Luas wilayah Kecamatan Loano : 53.65 Km<sup>2</sup>**

**2 Batas-Batas Wilayah Kecamatan Loano**

- Sebelah Utara : Kecamatan Bener
- Sebelah Timur : Daerah Istimewa Yogyakarta
- Sebelah Selatan : Kecamatan Kaligesing
- Sebelah Barat : Kecamatan Gebang

**3. Tinggi Ibukota Kecamatan Loano dari permukaan laut ± : 138 M**

**4. Banyaknya desa sekecamatan Loano : 21 Desa**

**5. Luas tanah di Kecamatan Loano dirinci menurut penggunaan tanah (Ha)**

a. Tanah sawah	:	1,028,945	Ha
- Berpengairan Teknis	:	504,990	Ha
- Berpengairan Setengah Tekn	:	113,875	Ha
- Berpengairan Sederhana	:	315,000	Ha
- Tadah Hujan	:	95,080	Ha
b. Bukan Lahan Sawah	:	4,336,055	Ha
c. Total		5,365,000	Ha

Sumber Data : Kantor Camat Loano

Tabel 1.1. Jarak Desa Ke Ibukota Kecamatan Dan Jenis Jalan  
Pada Akhir Tahun 2013

No	Desa/Kelurahan	Jarak (Km)	Jenis Jalan
(1)	(2)	(3)	(4)
1.	Kalinongko	14.00	Aspal
2.	Trirejo	13.00	Aspal
3.	Karangrejo	15.00	Aspal
4.	Kalikalong	17.00	Aspal
5.	Rimun	19.00	Aspal
6.	Tepansari	6.00	Aspal
7.	Kaliglagah	3.00	Rabat Beton
8.	Tridadi	2.00	Aspal
9.	Banyuasin Separe	1.00	Aspal
10.	Guyangan	5.00	Aspal
11.	Kalisemo	9.00	Rabat Beton
12.	Loano	12.00	Aspal
13.	Jetis	12.00	Aspal
14.	Maron	10.00	Aspal
15.	Kedungpoh	13.00	Rabat Beton
16.	Kebon Gunung	9.30	Aspal
17.	Mudalrejo	9.00	Aspal
18.	Kemejing	5.00	Rabat Beton
19.	Banyuasin Kembaran	0.00	Aspal
20.	Sedayu	2.00	Aspal
21.	Ngargosari	2.00	Aspal

Sumber Data : Kantor Kecamatan Loano

Tabel 1.2.

**Koordinat, ketinggian dan Topografi Wilayah Menurut Desa  
Selama Tahun 2013**

No	Desa/Kelurahan	Garis Lintang/Latit udeLU/LS	Garis Bujur/Longit ude BT	DPAL (Meter)	Topografi
(1)	(2)	(3)	(4)	(5)	(6)
1.	Kalinongko	07,6842	110,0219	116	Dataran
2.	Trirejo	07,6866	110,0336	97	Dataran
3.	Karangrejo	07,6883	110,0350	103	Dataran
4.	Kalikalong	07,6808	110,0552	161	Lereng/puncak
5.	Rimun	07,6803	110,0725	195	Lereng/puncak
6.	Tepansari	07,4045	110,0447	251	Lereng/puncak
7.	Kaliglagah	07,6764	110,0905	258	Lereng/puncak
8.	Tridadi	07,6800	110,1019	234	Lereng/puncak
9.	Banyuasin Separe	07,4002	110,0527	191	Lereng/puncak
10.	Guyangan	07,6627	110,0736	140	Lereng/puncak
11.	Kalisemo	07,6664	110,0566	103	Dataran
12.	Loano	07,6675	110,0264	101	Dataran
13.	Jetis	07,6675	110,0263	133	Dataran
14.	Maron	07,6630	110,0380	117	Dataran
15.	Kedungpoh	07,3847	110,0153	140	Dataran
16.	Kebon Gunung	07,6605	110,0605	136	Dataran
17.	Mudalrejo	07,6605	110,0605	122	Dataran
18.	Kemejing	07,6539	110,0775	167	Lereng/puncak
19.	Banyuasin Kembaran	07,3955	110,0603	212	Lereng/puncak
20.	Sedayu	07,6613	110,1183	250	Lereng/puncak
21.	Ngargosari	07,6514	110,0986	286	Lereng/puncak

Sumber Data : BPS Kabupaten Purworejo

Tabel 1.3. Luas Wilayah Desa Menurut Jenis Penggunaan Tanah  
Pada Akhir Tahun 2013 (ha)

No	Desa/Kelurahan	Tanah Sawah	Bukan Lahan Sawah
(1)	(2)	(3)	(4)
1.	Kalinongko	31,865	171,135
2.	Trirejo	58,000	108,000
3.	Karangrejo	69,000	198,503
4.	Kalikalong	31,000	166,631
5.	Rimun	10,000	223,185
6.	Tepansari	15,000	266,000
7.	Kaliglagah	20,000	232,750
8.	Tridadi	38,000	169,000
9.	Banyuasin Separe	25,000	363,000
10.	Guyangan	17,000	103,592
11.	Kalisemo	44,000	242,750
12.	Loano	150,000	189,620
13.	Jetis	74,000	315,695
14.	Maron	83,580	92,420
15.	Kedungpoh	70,500	175,225
16.	Kebon Gunung	83,000	87,853
17.	Mudalrejo	50,000	178,456
18.	Kemejing	15,000	235,000
19.	Banyuasin Kembaran	26,000	274,415
20.	Sedayu	83,000	277,260
21.	Ngargosari	35,000	265,815
Jumlah		1,028,945	4,336,305

Sumber Data : Desa Sekecamatan Loano



Tabel 1.4.

**Luas Tanah Sawah Menurut Jenis Irigasi  
Di Kecamatan Loano Tahun 2013**

No	Desa/Kelurahan	Irigasi	Irigasi 1/2	Irigasi	Tadah Hjn	Jumlah
		Tehnis	Tehnis	Sederhana	Tegalan	
(1)	(2)	(3)	(4)	(5)	(6)	(7)
1.	Kalinongko	23,990	7,875	-	-	31,865
2.	Trirejo	58,000	-	-	-	58,000
3.	Karangrejo	24,000	-	37,000	8,000	69,000
4.	Kalikalong	-	-	31,000	-	31,000
5.	Rimun	-	-	10,000	-	10,000
6.	Tepansari	-	-	11,000	4,000	15,000
7.	Kaliglagah	-	-	5,000	15,000	20,000
8.	Tridadi	-	-	32,000	6,000	38,000
9.	Banyuasin Separe	-	-	17,000	8,000	25,000
10.	Guyangan	-	-	12,000	5,000	17,000
11.	Kalisemo	5,000	-	14,000	25,000	44,000
12.	Loano	150,000	-	-	-	150,000
13.	Jetis	74,000	-	-	-	74,000
14.	Maron	80000	-	-	3,580	83,580
15.	Kedungpoh	70,000	-	-	0.500	70,001
16.	Kebon Gunung	20,000	56,000	7,000	-	83,000
17.	Mudalrejo	-	50,000	-	-	50,000
18.	Kemejing	-	-	15,000	-	15,000
19.	Banyuasin Kembara	-	-	26,000	-	26,000
20.	Sedayu	-	-	83,000	-	83,000
21.	Ngargosari	-	-	15,000	20,000	35,000
Jumlah		504,990	113,875	315,000	94,581	1,028,446

Sumber Data : Kantor Kecamatan Loano

### **Gambar 1.1. Luas Wilayah menurut Jenis Penggunaan Tanah Kecamatan Loano, Tahun 2013**

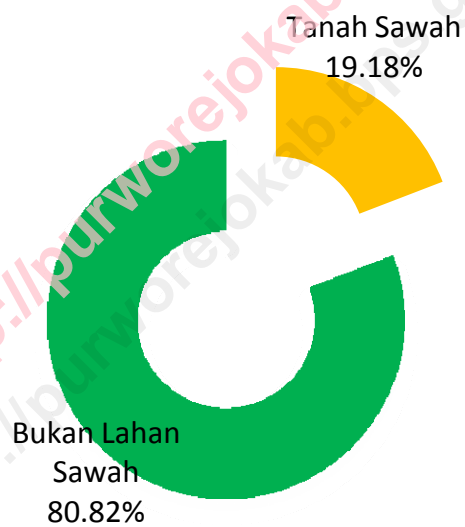

# 2

## P E M E R I N T A H A N

Desa adalah suatu wilayah yang ditempati oleh sejumlah penduduk sebagai kesatuan masyarakat, termasuk di dalamnya kesatuan hukum yang mempunyai organisasi pemerintah terendah langsung di bawah camat dan berhak menyelenggarakan rumah tangganya sendiri dalam ikatan Negara Kesatuan Republik Indonesia termasuk Unit Permukiman Transmigrasi/Permukiman Masyarakat Suku Terasing (UPT/PMST).

Kelurahan adalah suatu wilayah yang ditempati oleh sejumlah penduduk yang mempunyai organisasi pemerintah terendah langsung di bawah camat yang tidak berhak menyelenggarakan rumah tangganya sendiri.

Desa Swadaya adalah desa yang belum mampu dalam menyelenggarakan rumah tangganya secara mandiri, administrasi desa belum terselenggara secara baik dan Lembaga Ketahanan Masyarakat Desa (LKMD) belum berfungsi baik dalam mengorganisasikan dan menggerakkan peran serta masyarakat dalam pembangunan desa secara terpadu.

Desa Swakarya adalah desa yang mulai mampu dalam menyelenggarakan rumah tangganya secara mandiri, administrasi desa sudah terselenggara cukup baik dan Lembaga Ketahanan Masyarakat Desa (LKMD) telah berfungsi baik dalam mengorganisasikan dan menggerakkan peran serta masyarakat dalam membangun desa secara terpadu.

Desa Swasembada adalah desa yang telah mampu dalam menyelenggarakan urusan rumah tangga sendiri, administrasi desa telah terselenggara dengan baik dan Lembaga Ketahanan Masyarakat Desa (LKMD) telah mampu mengorganisasikan dan menggerakkan peran serta masyarakat dalam pembangunan desa secara terpadu.

Tabel 2.1. Nama Lurah Desa Se Kecamatan Loano  
Pada Akhir Tahun 2013

No	Desa/Kelurahan	Nama Lurah Desa	Nama Sekretaris Desa
(1)	(2)	(3)	(4)
1.	Kalinongko	Suyoto	Zaenudin
2.	Trirejo	Dwi Darmawan A.md	Triyanto
3.	Karangrejo	Ngateman	-
4.	Kalikalong	Endro Basuki	-
5.	Rimun	Chaliludin budi N,Spd	Muh Arwani
6.	Tepansari	Nur Kadis	Sunardi
7.	Kaliglagah	Lepot	-
8.	Tridadi	Asrudin	Murdiyono
9.	Banyuasin Separe	Hadi Mustofa	Suyanto
10.	Guyangan	Kiswanto	Amat Ngadenan
11.	Kalisemo	Bangun Agus Mukti Atmojo	Prayogo
12.	Loano	Sutanto	Much Amin
13.	Jetis	Harsoyo	-
14.	Maron	Puji Mangastowo. ST	Sarono
15.	Kedungpoh	Lagiyono	Kamim
16.	Kebon Gunung	Heri Wibowo	Subadiyono
17.	Mudalrejo	Hartono	Sardjuni
18.	Kemejing	Endang Wahyuningsih	-
19.	Banyuasin Kembaran	Achmad Abdul Aziz	Maryoto
20.	Sedayu	Ahmad Said S,pd	Slamet Wardoyo
21.	Ngargosari	Teguh Prasetyo	Amat Makfut

Sumber Data : Kantor Camat Loano

Tabel 2.2.

**Jumlah Aparat Pemerintahan Menurut Desa  
Pada Akhir Tahun 2013**

No	Desa/Kelurahan	Perangkat Desa	Baperdes	Rukun Warga	Rukun Tetangga
(1)	(2)	(3)	(4)	(5)	(6)
1.	Kalinongko	14	1	7	15
2.	Trirejo	12	1	5	15
3.	Karangrejo	10	1	3	9
4.	Kalikalong	11	1	2	6
5.	Rimun	10	1	2	6
6.	Tepansari	14	1	3	10
7.	Kaliglagah	11	1	2	5
8.	Tridadi	14	1	3	8
9.	Banyuasin Separe	12	1	4	9
10.	Guyangan	9	1	2	4
11.	Kalisemo	11	1	5	13
12.	Loano	22	1	7	20
13.	Jetis	14	1	8	19
14.	Maron	14	1	5	12
15.	Kedungpoh	12	1	7	14
16.	Kebon Gunung	8	1	5	12
17.	Mudalrejo	13	1	7	12
18.	Kemejing	10	1	4	10
19.	Banyuasin Kembaran	12	1	5	11
20.	Sedayu	16	1	7	14
21.	Ngargosari	12	1	4	10
Jumlah		261	21	97	234

Sumber Data : Kantor Camat Loano

Tabel 2.3. Jumlah Sarana Perekonomian Menurut Desa  
Pada Akhir Tahun 2013

No	Desa/Kelurahan	Pasar Umum	Pasar Hewan	Kios/Warung	BUUD /KUD	Bank/BK D
(1)	(2)	(3)	(4)	(5)	(6)	(7)
1.	Kalinongko	-	-	8	-	1
2.	Trirejo	1	-	28	-	1
3.	Karangrejo	-	-	8	-	1
4.	Kalikalong	-	-	5	-	-
5.	Rimun	-	-	15	-	-
6.	Tepansari	-	-	21	-	-
7.	Kaliglagah	-	-	25	-	-
8.	Tridadi	-	-	15	-	-
9.	Banyuasin Separe	-	-	26	1	-
10.	Guyangan	-	-	24	-	1
11.	Kalisemo	-	-	15	-	1
12.	Loano	1	-	40	-	-
13.	Jetis	-	-	24	-	1
14.	Maron	1	-	54	-	3
15.	Kedungpoh	-	-	12	-	1
16.	Kebon Gunung	-	-	15	1	1
17.	Mudalrejo	-	-	16	-	-
18.	Kemejing	-	-	15	-	1
19.	Banyuasin Kembarai	1	-	45	-	3
20.	Sedayu	-	-	17	-	-
21.	Ngargosari	-	-	16	-	-
Jumlah		4	0	444	2	15

Sumber Data : KSK Kecamatan Loano

# 3

## PENDUDUK

**Kepadatan Penduduk** adalah rata-rata banyaknya penduduk per kilometer persegi.

**Penduduk** adalah seorang atau sekelompok orang yang tinggal dalam suatu wilayah secara berturut-turut selama 6 bulan atau lebih atau kurang dari 6 bulan tetapi bermaksud akan menetap selama 6 bulan atau lebih.

**Penduduk Pergi** adalah penduduk yang sudah meninggalkan daerah asalnya selama 6 bulan atau lebih atau kurang dari 6 bulan tetapi akan bermaksud akan pergi selama 6 bulan atau lebih.

**Penduduk Datang** adalah penduduk yang datang menetap di suatu wilayah selama 6 bulan atau lebih atau kurang dari 6 bulan tetapi bermaksud akan menetap selama 6 bulan atau lebih.

**Penduduk Datang** adalah penduduk yang datang menetap disuatu wilayah selama 6 bulan atau lebih atau kurang dari 6 bulan tetapi bermaksud akan menetap selama 6 bulan atau lebih.

**Migrasi** adalah proses berpindahnya penduduk dari suatu tempat ke tempat lain melewati batas wilayah tertentu yang dilalui dalam perpindahan tersebut.

**Migran** adalah orang yang melakukan migrasi.

Tabel 3.1. Luas Wilayah Desa, Jumlah Penduduk dan Kepadatan Penduduk Di Kecamatan Loano Tahun 2013

No	Desa/Kelurahan	Luas (Km <sup>2</sup> )	Jumlah Penduduk	Kepadatan Per Km <sup>2</sup>
(1)	(2)	(3)	(4)	(5)
1.	Kalinongko	2.03	2 018	994.09
2.	Trirejo	1.06	2 519	2 376.42
3.	Karangrejo	2.68	1 430	534.58
4.	Kalikalong	1.98	810	409.92
5.	Rimun	2.33	875	375.21
6.	Tepansari	2.81	1 397	497.15
7.	Kaliglagah	2.53	730	288.77
8.	Tridadi	2.07	890	429.95
9.	Banyuasin Separe	3.88	1 748	450.52
10.	Guyangan	1.21	748	620.23
11.	Kalisemo	2.87	1 789	623.78
12.	Loano	3.40	3 324	978.80
13.	Jetis	3.90	2 143	549.91
14.	Maron	1.76	3 179	1 806.25
15.	Kedungpoh	2.46	1 919	781.03
16.	Kebon Gunung	1.71	1 771	1 036.28
17.	Mudalrejo	2.29	2 283	999.12
18.	Kemejing	2.50	1 087	434.80
19.	Banyuasin Kembaran	3.00	1 840	612.52
20.	Sedayu	3.60	1 550	430.56
21.	Ngargosari	3.01	992	329.79
Jumlah		53.05	35 042	660.53

Sumber Data : Proyeksi Penduduk SP 2010



Tabel 3.2. Jumlah Penduduk Menurut Jenis Kelamin Per Desa  
Pada Akhir Tahun 2013

No	Desa/Kelurahan	Laki-laki	Perempuan	Jumlah
(1)	(2)	(3)	(4)	(5)
1.	Kalinongko	1 017	1 001	2 018
2.	Trirejo	1 255	1 264	2 519
3.	Karangrejo	691	739	1 430
4.	Kalikalong	404	406	810
5.	Rimun	431	444	875
6.	Tepansari	729	668	1 397
7.	Kaliglagah	351	379	730
8.	Tridadi	432	458	890
9.	Banyuasin Separe	896	852	1 748
10.	Guyangan	405	343	748
11.	Kalisemo	891	898	1 789
12.	Loano	1 613	1 711	3 324
13.	Jetis	1 029	1 114	2 143
14.	Maron	1 602	1 577	3 179
15.	Kedungpoh	933	986	1 919
16.	Kebon Gunung	853	918	1 771
17.	Mudalrejo	1 128	1 155	2 283
18.	Kemejing	573	514	1 087
19.	Banyuasin Kembaran	919	921	1 840
20.	Sedayu	772	778	1 550
21.	Ngargosari	499	493	992
Jumlah		17 423	17 619	35 042

Sumber Data : Proyeksi Penduduk SP 2010

Tabel 3.3. Jumlah Penduduk Menurut Kelompok Umur dan Jenis Kelamin Pada Akhir Tahun 2013

Kelompok Umur	Laki-laki	Perempuan	Jumlah
(1)	(2)	(3)	(4)
0-4	1 322	1 243	2 565
5-9	1 528	1 415	2 943
10-14	1 584	1 446	3 030
15-19	1 553	1 410	2 963
20-24	1 215	1 181	2 396
25-29	998	1 042	2 040
30-34	1 118	1 192	2 310
35-39	1 106	1 153	2 259
40-44	1 300	1 380	2 680
45-49	1 309	1 381	2 690
50-54	1 227	1 288	2 515
55-59	927	929	1 856
60-64	627	636	1 263
65-69	513	585	1 098
70-74	441	511	952
75+	655	827	1 482
Jumlah	17 423	17 619	35 042

Sumber Data : Proyeksi Penduduk SP 2010

## Piramida Penduduk Kecamatan Loano Tahun 2013

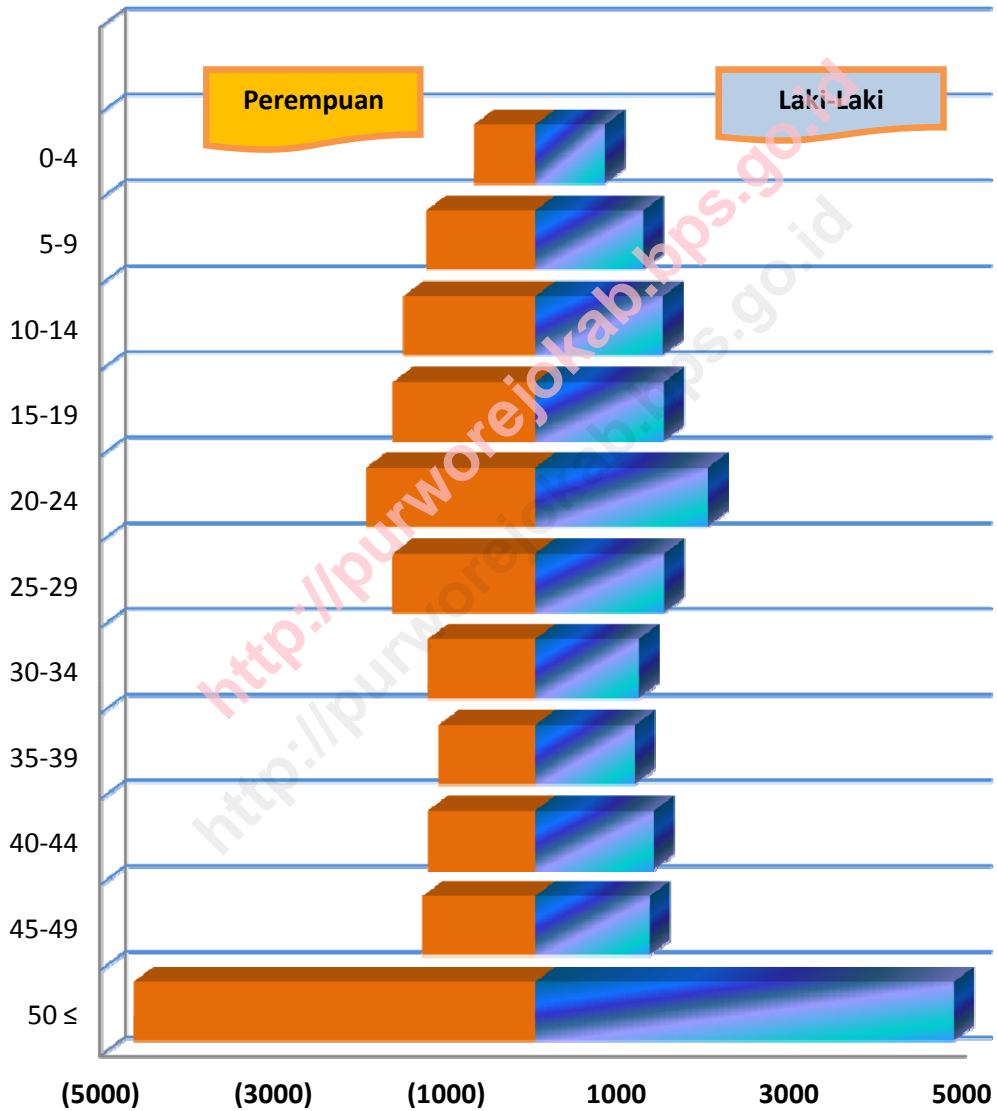

Tabel 3.4.

## Penduduk Menurut Umur Tunggal Tahun 2013

Umur	Jenis Kelamin			Umur	Jenis Kelamin		
	L	P	J		L	P	J
(1)	(2)	(3)	(4)	(5)	(6)	(7)	
0	117	121	238	21	362	374	736
1	150	243	393	22	391	383	774
2	188	190	378	23	421	443	864
3	127	130	257	24	395	408	803
4	130	122	252	25	366	346	712
5	227	206	433	26	338	323	661
6	220	200	420	27	348	300	648
7	261	262	523	28	299	263	562
8	273	277	550	29	298	262	560
9	280	304	584	30	260	240	500
10	280	268	548	31	258	223	481
11	290	288	578	32	246	246	492
12	305	312	617	33	238	237	475
13	321	309	630	34	241	247	488
14	332	297	629	35	205	215	420
15	290	270	560	36	218	224	442
16	305	257	562	37	234	236	470
17	346	314	660	38	213	225	438
18	363	292	655	39	248	253	501
19	343	357	700	40	237	283	520
20	389	384	773	41	264	298	562

Sumber Data : BPS Kabupaten Purworejo

Lanjutan

Umur	Jenis Kelamin			Umur	Jenis Kelamin		
	L	P	J		L	P	J
(1)	(2)	(3)	(4)	(5)	(6)	(7)	
42	221	239	460	63	82	107	189
43	272	260	532	64	101	134	235
44	246	292	538	65	94	111	205
45	243	251	494	66	138	173	311
46	265	323	588	67	125	140	265
47	249	233	482	68	98	139	237
48	243	213	456	69	143	188	331
49	303	302	605	70	111	120	231
50	249	267	516	71	140	167	307
51	241	270	511	72	103	101	204
52	220	200	420	73	104	124	228
53	229	196	425	74	106	134	240
54	208	175	383	75 +	1,022	1,040	2,062
55	196	160	356				
56	199	164	363				
57	187	136	323				
58	98	131	229				
59	145	143	288				
60	95	85	180				
61	135	145	280				
62	76	91	167				

Tabel 3.5. Jumlah Penduduk Menurut Kewarganegaraan Per Desa  
Pada Akhir Tahun 2013

No	Desa/Kelurahan	WNI	WNA	Jumlah
(1)	(2)	(3)	(4)	(5)
1.	Kalinongko	2 018	-	2 018
2.	Trirejo	2 519	-	2 519
3.	Karangrejo	1 430	-	1 430
4.	Kalikalong	810	-	810
5.	Rimun	875	-	875
6.	Tepansari	1 397	-	1 397
7.	Kaliglagah	730	-	730
8.	Tridadi	890	-	890
9.	Banyuasin Separe	1 748	-	1 748
10.	Guyangan	748	-	748
11.	Kalisemo	1 789	-	1 789
12.	Loano	3 324	-	3 324
13.	Jetis	2 143	-	2 143
14.	Maron	3 179	-	3 179
15.	Kedungpoh	1 919	-	1 919
16.	Kebongunung	1 771	-	1 771
17.	Mudalrejo	2 283	-	2 283
18.	Kemejing	1 087	-	1 087
19.	Banyuasin Kembaran	1 840	-	1 840
20.	Sedayu	1 550	-	1 550
21.	Ngargosari	992	-	992
Jumlah		35 042	-	35 042

Sumber Data : BPS Kabupaten Purworejo

Tabel 3.6. Jumlah Penduduk, Rumah Tangga, Rata-rata Jiwa Per Rumah Tangga Menurut Desa Pada Akhir Tahun 2013

No	Desa/Kelurahan	Penduduk	Rumah Tangga	Rata-rata Jiwa Rt	Per
(1)	(2)	(3)	(4)	(5)	
1.	Kalinongko	2 018	585	3	
2.	Trirejo	2 519	724	3	
3.	Karangrejo	1 430	400	4	
4.	Kalikalong	810	226	4	
5.	Rimun	875	259	3	
6.	Tepansari	1 397	390	4	
7.	Kaliglagah	730	212	3	
8.	Tridadi	890	276	3	
9.	Banyuasin Separe	1 748	497	4	
10.	Guyangan	748	199	4	
11.	Kalisemo	1 789	538	3	
12.	Loano	3 324	950	3	
13.	Jetis	2 143	576	4	
14.	Maron	3 179	645	5	
15.	Kedungpoh	1 919	580	3	
16.	Kebon Gunung	1 771	504	4	
17.	Mudalrejo	2 283	636	4	
18.	Kemejing	1 087	297	4	
19.	Banyuasin Kembaran	1 840	507	4	
20.	Sedayu	1 550	444	3	
21.	Ngargosari	992	271	4	
Jumlah		35 042	9 716	4	

Sumber Data : BPS Kabupaten Purworejo

**Tabel 3.7. Status Penduduk Berdasarkan Pendidikan Per Desa Pada Akhir Tahun 2013**

No	Desa/Kelurahan	Tdk/Bim Sekolah	Tdk TMT SD Sederajat	TMT SD Sederajat	SLTP/ Sederajat	SLTA/ Sederajat	D3	Akademi/ Sarjana Muda	DIV/ Sarjana
(1)	(2)	(3)	(4)	(5)	(6)	(7)	(8)	(9)	(10)
1.	Kalinongko	488	2	1 018	498	362	0	9	34
2.	Trirejo	531	7	1 016	737	833	3	40	114
3.	Karangrejo	341	5	880	488	292	2	8	23
4.	Kalikalong	209	7	528	217	116	0	4	16
5.	Rimun	180	3	602	237	105	0	7	12
6.	Tepansari	271	1	1 042	302	59	0	7	10
7.	Kaliglagah	143	2	497	152	76	1	4	11
8.	Tridadi	227	5	585	230	98	0	3	5
9.	Banyuasin Separe	399	5	996	466	189	3	5	17
10.	Guyangan	177	0	460	155	99	0	2	6
11.	Kalisemo	426	17	987	628	273	0	4	20
12.	Loano	626	15	1 181	843	1 136	2	89	175
13.	Jetis	392	15	1 132	564	426	1	15	37
14.	Maron	554	4	1 047	535	562	2	37	79
15.	Kedungpoh	375	25	1 151	527	377	3	13	30
16.	Kebon Gunung	378	0	930	387	383	3	21	66
17.	Mudalrejo	529	9	1 103	488	583	2	18	63
18.	Kemejing	311	19	749	175	45	0	2	1
19.	Banyuasin Kembar	451	2	893	427	333	0	4	45
20.	Sedayu	343	6	775	459	288	0	15	46
21.	Ngargosari	193	1	588	228	126	0	8	21
Jumlah		7 544	150	18 160	8 743	6 761	22	315	831

Sumber Data : Kantor Camat Loano



Tabel 3.8

**Statistik Penduduk Berdasarkan Jumlah Pemilik KTP  
Di Kecamatan Loano Tahun 2013**

No	Desa/Kelurahan	Blm Memiliki	KTP Aktif	KTP HABIS	Total
(1)	(2)	(3)	(4)	(5)	(6)
1.	Kalinongko	608	1 410	-	2 018
2.	Trirejo	682	1 837	-	2 519
3.	Karangrejo	386	1 044	-	1 430
4.	Kalikalong	215	595	-	810
5.	Rimun	253	622	-	875
6.	Tepansari	236	1 161	-	1 397
7.	Kaliglagah	120	610	-	730
8.	Tridadi	269	621	-	890
9.	Banyuasin Separe	349	1 399	-	1 748
10.	Guyangan	136	612	-	748
11.	Kalisemo	389	1 400	-	1 789
12.	Loano	1 136	2 188	-	3 324
13.	Jetis	640	1 503	-	2 143
14.	Maron	594	2 585	-	3 179
15.	Kedungpoh	556	1 363	-	1 919
16.	Kebon Gunung	674	1 097	-	1 771
17.	Mudalrejo	622	1 661	-	2 283
18.	Kemejing	204	883	-	1 087
19.	Banyuasin Kembara	486	1 354	-	1 840
20.	Sedayu	446	1 104	-	1 550
21.	Ngargosari	237	755	-	992
Jumlah		9 238	25 804	0	35 042

Sumber Data : Kantor Camat Loano

**Tabel 3.9. Penduduk Berdasarkan Pekerjaan Per Desa  
Pada Akhir Tahun 2013**

No	Desa/Kelurahan	Blm/Tdk Bekerja	Mengurus RT	Pelajar/ Mahasiswa	Pensiunan	PNS	TNI	Kepolisian
(1)	(2)	(3)	(4)	(5)	(6)	(7)	(8)	(9)
1.	Kalinongko	208	164	332	20	17	4	0
2.	Trirejo	611	241	594	89	45	16	19
3.	Karangrejo	416	146	269	20	8	6	1
4.	Kalikalong	296	44	118	6	5	1	0
5.	Rimun	216	143	162	4	3	0	0
6.	Tepansari	394	187	208	3	4	0	0
7.	Kaliglagah	216	33	92	6	1	2	1
8.	Tridadi	269	47	139	2	2	0	1
9.	Banyuasin Separe	489	58	304	6	5	2	1
10.	Guyangan	187	110	138	4	4	4	0
11.	Kalisemo	430	263	352	27	13	1	0
12.	Loano	849	517	670	142	92	19	15
13.	Jetis	433	172	454	32	23	6	0
14.	Maron	771	286	325	59	51	5	7
15.	Kedungpoh	601	117	229	21	21	6	2
16.	Kebon Gunung	493	216	294	19	20	3	3
17.	Mudalrejo	577	203	387	27	32	7	3
18.	Kemejing	310	140	166	0	2	1	1
19.	Banyuasin Kembar	539	349	290	9	15	3	9
20.	Sedayu	399	141	265	14	15	3	1
21.	Ngargosari	204	78	179	3	9	3	1
Jumlah		8 958	3 655	5 967	513	387	92	65

Sumber Data : UPT Duk Capil Kec Loano

Tabel 3.10. Rumah Tangga Pemakai Sumber Air Untuk Memasak  
Per Desa Pada Akhir Tahun 2013

No	Desa/Kelurahan	Ledeng /PAM	Sumur Pompa	Perigi/ Bilik	Sungai/ Danau	Mata Air	Lainnya	Jumlah
(1)	(2)	(3)	(4)	(5)	(6)	(7)	(8)	(9)
1.	Kalinongko	-	-	-	-	30	555	585
2.	Trirejo	-	-	-	-	-	724	724
3.	Karangrejo	-	-	-	-	-	400	400
4.	Kalikalong	-	-	-	-	-	226	226
5.	Rimun	-	-	-	-	74	185	259
6.	Tepansari	-	-	-	-	81	309	390
7.	Kaliglagah	-	-	-	-	57	155	212
8.	Tridadi	-	-	-	-	28	248	276
9.	Banyuasin Separe	24	-	-	-	-	473	497
10.	Guyangan	-	-	-	-	52	147	199
11.	Kalisemo	-	-	-	-	-	538	538
12.	Loano	-	-	-	-	84	866	950
13.	Jetis	125	-	-	-	-	451	576
14.	Maron	10	-	-	-	-	635	645
15.	Kedungpoh	50	-	-	-	31	499	580
16.	Kebon Gunung	33	-	-	-	-	471	504
17.	Mudalrejo	199	-	-	-	-	437	636
18.	Kemejing	-	-	-	-	19	278	297
19.	Banyuasin Kembarar	225	-	-	-	16	266	507
20.	Sedayu	250	-	-	-	52	340	444
21.	Ngargosari	-	-	-	-	107	164	271
Jumlah		916	0	0	0	631	8 367	9 716

Sumber Data : Kantor Camat Loano

Tabel 3.11 Rumah Tangga Menurut Penggunaan Penerangan Per Desa Pada Akhir Tahun 2013

No	Desa/Kelurahan	Listrik	Minyak Tanah	Lainnya	Jumlah
(1)	(2)	(3)	(4)	(5)	(6)
1.	Kalinongko	582	-	-	582
2.	Trirejo	724	-	-	724
3.	Karangrejo	400	-	-	400
4.	Kalikalong	226	-	-	226
5.	Rimun	259	-	1	260
6.	Tepansari	390	-	-	390
7.	Kaliglagah	212	-	-	212
8.	Tridadi	276	-	-	276
9.	Banyuasin Separe	497	-	-	497
10.	Guyangan	199	-	-	199
11.	Kalisemo	538	-	-	538
12.	Loano	950	-	-	950
13.	Jetis	576	-	-	576
14.	Maron	645	-	-	645
15.	Kedungpoh	580	-	-	580
16.	Kebon Gunung	504	-	-	504
17.	Mudalrejo	636	-	-	636
18.	Kemejing	297	-	-	297
19.	Banyuasin Kembaran	507	-	-	507
20.	Sedayu	444	2	1	447
21.	Ngargosari	271	-	-	271
Jumlah		9 713	2	2	9 717

Sumber Data : Kantor Camat Loano

# 4

## SOSIAL BUDAYA

**Klinik Keluarga Berencana (KKB)** adalah suatu tempat dimana dapat diperoleh pelayanan medis KB dengan cara-cara kontrasepsi. Tempat ini dapat berupa Rumah Sakit, Puskesmas, Badan Kesejahteraan Ibu dan Anak (BKIA), Team Media Keliling (TMK) dan tempat-tempat lainnya yang ditentukan.

**Metode Kontrasepsi** adalah cara/alat kontrasepsi yang dipakai untuk mencegah kehamilan.

Tabel 4.1.

**Jumlah Sekolah Menurut Jenis Sekolah  
Per Desa Pada Akhir Tahun 2013**

No	Desa/Kelurahan	TK	SDN	SD Swasta	SLTP Negeri	SLTP Swasta	SLTP Terbuka	SMU	SMK
(1)	(2)	(3)	(4)	(5)	(6)	(7)	(8)	(9)	(10)
1.	Kalinongko	1	1	-	-	-	-	-	-
2.	Trirejo	1	1	-	-	-	-	-	-
3.	Karangrejo	1	1	-	-	-	-	-	-
4.	Kalikalong	1	1	-	-	-	-	-	-
5.	Rimun	1	1	-	-	-	-	-	-
6.	Tepansari	1	1	-	-	-	-	-	-
7.	Kaliglagah	-	1	-	-	-	-	-	-
8.	Tridadi	1	1	-	-	-	-	-	-
9.	Banyuasin Separe	1	2	-	-	-	-	-	-
10.	Guyangan	1	1	-	-	-	-	-	-
11.	Kalisemo	1	1	-	-	-	-	-	-
12.	Loano	2	2	-	1	1	1	1	-
13.	Jetis	2	1	-	-	-	-	-	-
14.	Maron	2	2	-	-	-	-	1	-
15.	Kedungpoh	1	1	-	-	-	-	-	-
16.	Kebon Gunung	1	1	-	-	-	-	-	-
17.	Mudalrejo	1	2	-	-	-	-	-	-
18.	Kemejing	1	1	-	-	-	-	-	-
19.	BanyuasinKembaran	1	1	-	1	-	-	-	-
20.	Sedayu	2	1	-	-	-	-	-	-
21.	Ngargosari	1	1	-	-	-	-	-	-
Jumlah		24	25	0	2	1	1	2	0

Sumber Data : UPTD Pendidikan Kecamatan Loano

Tabel 4.2. Jumlah Sekolah Agama Islam Per Desa Pada Akhir Tahun 2013

No	Desa/Kelurahan	Ibtidaiyah	Tsanawiyah	Aliyah	Ponpes
(1)	(2)	(3)	(4)	(5)	(6)
1.	Kalinongko	-	-	-	-
2.	Trirejo	-	-	-	-
3.	Karangrejo	-	-	-	-
4.	Kalikalong	-	-	-	-
5.	Rimun	-	-	-	-
6.	Tepansari	-	-	-	-
7.	Kaliglagah	-	-	-	-
8.	Tridadi	-	-	-	-
9.	Banyuasin Separe	-	-	-	-
10.	Guyangan	-	-	-	-
11.	Kalisemo	-	-	-	-
12.	Loano	1	-	-	3
13.	Jetis	-	-	-	-
14.	Maron	-	1	-	2
15.	Kedungpoh	-	-	-	2
16.	Kebon Gunung	1	1	-	1
17.	Mudalrejo	-	-	-	-
18.	Kemejing	-	-	-	1
19.	Banyuasin Kembaran	-	-	-	1
20.	Sedayu	-	-	-	-
21.	Ngargosari	-	-	-	-
Jumlah		2	2	0	10

Sumber Data : Kantor Camat Loano

Tabel 4.3. Jumlah Sarana Kesehatan Per Desa Pada Akhir Tahun 2013

No	Desa/Kelurahan	Poliklinik	Puskesmas	Pustu	RSB	Praktek Dokter	Pos KB
(1)	(2)	(3)	(4)	(5)	(6)	(7)	(8)
1.	Kalinongko	-	-	-	-	-	-
2.	Trirejo	1	-	-	-	-	-
3.	Karangrejo	-	-	-	-	-	-
4.	Kalikalong	-	-	-	-	-	-
5.	Rimun	-	-	-	-	-	-
6.	Tepansari	-	-	-	-	-	-
7.	Kaliglagah	-	-	-	-	-	-
8.	Tridadi	-	-	-	-	-	-
9.	Banyuasin Separe	-	-	-	-	-	-
10.	Guyangan	-	-	-	-	-	-
11.	Kalisemo	-	-	-	-	-	-
12.	Loano	-	-	-	-	-	-
13.	Jetis	-	-	-	-	-	-
14.	Maron	-	1	-	-	-	-
15.	Kedungpoh	-	-	-	-	-	-
16.	Kebon Gunung	-	-	-	-	-	-
17.	Mudalrejo	-	-	-	-	-	-
18.	Kemejing	1	-	-	-	-	-
19.	Banyuasin Kembarai	-	1	-	-	-	-
20.	Sedayu	-	-	-	-	-	-
21.	Ngargosari	-	-	-	-	-	-
Jumlah		2	2	0	0	0	0

Sumber Data : Puskesmas Kecamatan Loano



Tabel 4.4. Jumlah Tenaga Kesehatan Per Desa Pada Akhir Tahun 2013

No	Desa/Kelurahan	Dokter	Mantri Kesehatan/ Perawat	Bidan	Dukun Bersalin
(1)	(2)	(3)	(4)	(5)	(6)
1.	Kalinongko	-	-	1	1
2.	Trirejo	-	-	1	-
3.	Karangrejo	-	-	1	1
4.	Kalikalong	-	-	1	-
5.	Rimun	-	-	1	1
6.	Tepansari	-	-	1	2
7.	Kaliglagah	-	-	1	2
8.	Tridadi	-	-	1	-
9.	Banyuasin Separe	-	-	1	1
10.	Guyangan	-	-	1	-
11.	Kalisemo	-	-	1	2
12.	Loano	2	-	1	-
13.	Jetis	-	-	1	2
14.	Maron	1	-	2	-
15.	Kedungpoh	-	-	1	1
16.	Kebon Gunung	3	-	3	-
17.	Mudalrejo	-	-	1	-
18.	Kemejing	-	-	1	-
19.	Banyuasin Kembaran	-	-	1	1
20.	Sedayu	-	-	1	-
21.	Ngargosari	-	-	1	-
Jumlah		6	0	24	14

Sumber Data : Kantor Kecamatan Loano

Tabel 4.5. Jumlah Penderita Cacat Per Desa Pada Akhir Tahun 2013

No	Desa/Kelurahan	Fisik	Netra / Buta	Tunarungu Wicara	Mental
(1)	(2)	(4)	(5)	(6)	(7)
1.	Kalinongko	-	2	3	4
2.	Trirejo	9	1	4	1
3.	Karangrejo	1	1	-	2
4.	Kalikalong	1	2	2	2
5.	Rimun	1	1	-	2
6.	Tepansari	6	1	-	2
7.	Kaliglagah	-	-	-	2
8.	Tridadi	2	-	-	1
9.	Banyuasin Separe	8	1	1	1
10.	Guyangan	-	2	1	4
11.	Kalisemo	7	5	1	10
12.	Loano	10	1	-	0
13.	Jetis	3	1	-	1
14.	Maron	4	2	3	2
15.	Kedungpoh	8	1	-	2
16.	Kebon Gunung	7	7	1	6
17.	Mudalrejo	10	2	4	-
18.	Kemejing	2	-	3	3
19.	Banyuasin Kembaran	3	-	-	4
20.	Sedayu	-	4	4	1
21.	Ngargosari	4	2	2	5
Jumlah		86	36	29	55

Sumber Data : Kantor Kecamatan Loano

Tabel 4.6. Jumlah Peserta KB Menurut Alat KB Yang Digunakan Per Desa Selama Tahun 2013

No	Desa/Kelurahan	IUD	MOP/ MOW	Implant	Suntik	Pil	Kondo m	Jumlah	PUS (%)
(1)	(2)	(3)	(4)	(5)	(6)	(7)	(8)	(9)	(10)
1.	Kalinongko	53	17	33	85	59	10	257	76.26
2.	Trirejo	44	27	54	162	83	12	382	84.7
3.	Karangrejo	34	14	53	77	23	10	211	81.15
4.	Kalikalong	12	2	31	58	26	2	131	83.97
5.	Rimun	17	-	85	23	21	-	146	81.11
6.	Tepansari	9	1	53	86	48	4	201	75.85
7.	Kaliglagah	3	1	49	33	25	2	113	84.33
8.	Tridadi	6	-	78	16	42	1	143	77.72
9.	Banyuasin Separe	17	-	84	49	85	7	242	75.86
10.	Guyangan	-	1	64	50	12	7	134	78.36
11.	Kalisemo	37	9	58	112	50	9	275	80.17
12.	Loano	52	33	75	206	42	12	420	74.2
13.	Jetis	18	16	61	109	74	4	282	80.57
14.	Maron	60	6	36	132	81	7	322	79.12
15.	Kedungpoh	14	22	48	126	58	7	275	60.17
16.	Kebon Gunung	31	21	45	75	46	4	222	79.37
17.	Mudalrejo	32	52	49	96	46	14	289	80.5
18.	Kemejing	14	3	64	42	35	2	160	79.6
19.	Banyuasin Kembar	0	6	81	78	58	13	236	78.76
20.	Sedayu	53	1	82	87	15	4	242	82.03
21.	Ngargosari	5	3	59	59	26	1	153	82.7
Jumlah		511	235	1 242	1 761	955	132	4 836	79.47

Sumber Data : Kantor Kecamatan Loano

Tabel 4.7. Banyaknya Desa yang Mengalami Kejadian Tindak Kejahatan Per Desa Pada Tahun 2013

No	Desa/Kelurahan	Pencurian	Perampokan	Jumlah
(1)	(2)	(3)	(4)	(5)
1.	Kalinongko	1	-	1
2.	Trirejo	1	-	1
3.	Karangrejo	1	-	1
4.	Kalkalong	-	-	0
5.	Rimun	-	-	0
6.	Tepansari	-	-	0
7.	Kaliglagah	-	-	0
8.	Tridadi	1	-	1
9.	Banyuasin Separe	-	-	0
10.	Guyangan	1	-	1
11.	Kalisemo	-	-	0
12.	Loano	1	-	1
13.	Jetis	1	-	1
14.	Maron	-	-	0
15.	Kedungpoh	1	-	1
16.	Kebon Gunung	-	-	0
17.	Mudalrejo	-	-	0
18.	Kemejing	1	-	1
19.	Banyuasin Kembaran	-	-	0
20.	Sedayu	-	-	0
21.	Ngargosari	1	-	1
Jumlah		6	0	10

Sumber Data : Polsek Kecamatan Loano

Tabel 4.8. Jumlah Pemeluk Agama Menurut Desa Selama Tahun 2013

No	Desa/Kelurahan	Islam	Katolik	Protestan	Hindu	Budha	Jumlah
(1)	(2)	(3)	(4)	(5)	(6)	(7)	(8)
1.	Kalinongko	2 014	4	-	-	-	2 018
2.	Trirejo	2 450	42	27	-	-	2 519
3.	Karangrejo	1 426	-	4	-	-	1 430
4.	Kalikalong	810	-	-	-	-	810
5.	Rimun	875	-	-	-	-	875
6.	Tepansari	1 396	1	-	-	-	1 397
7.	Kaliglagah	730	-	-	-	-	730
8.	Tridadi	890	-	-	-	-	890
9.	Banyuasin Separe	1 748	-	-	-	-	1 748
10.	Guyangan	747	-	1	-	-	748
11.	Kalisemo	1 784	5	-	-	-	1 789
12.	Loano	3 269	27	28	-	-	3 324
13.	Jetis	2 134	2	7	-	-	2 143
14.	Maron	3 156	20	3	-	-	3 179
15.	Kedungpoh	1 909	-	10	-	-	1 919
16.	Kebon Gunung	1 747	12	12	-	-	1 771
17.	Mudalrejo	2 273	4	6	-	-	2 283
18.	Kemejing	1 087	-	-	-	-	1 087
19.	Banyuasin Kembarar	1 840	-	-	-	-	1 840
20.	Sedayu	1 550	-	-	-	-	1 550
21.	Ngargosari	992	-	-	-	-	992
Jumlah		34 827	117	98	0	0	35 042

Sumber Data : KUA Kecamatan Loano

Tabel 4.9. Jumlah Tempat Ibadah Menurut Desa Pada Akhir Tahun 2013

No	Desa/Kelurahan	Masjid	Mushola/ Langgar	Gereja	Pura	Vihara
(1)	(2)	(3)	(4)	(5)	(6)	(7)
1.	Kalinongko	2	6	-	-	-
2.	Trirejo	3	9	-	-	-
3.	Karangrejo	2	7	-	-	-
4.	Kalikalong	1	7	-	-	-
5.	Rimun	1	11	-	-	-
6.	Tepansari	3	7	-	-	-
7.	Kaliglagah	2	8	-	-	-
8.	Tridadi	3	7	-	-	-
9.	Banyuasin Separe	2	12	-	-	-
10.	Guyangan	1	7	-	-	-
11.	Kalisemo	2	9	-	-	-
12.	Loano	6	10	-	-	-
13.	Jetis	1	13	-	-	-
14.	Maron	3	12	-	-	-
15.	Kedungpoh	3	12	-	-	-
16.	Kebon Gunung	4	7	-	-	-
17.	Mudalrejo	1	12	-	-	-
18.	Kemejing	1	12	-	-	-
19.	Banyuasin Kembaran	2	6	-	-	-
20.	Sedayu	4	14	-	-	-
21.	Ngargosari	2	8	-	-	-
Jumlah		49	196	0	0	0

Sumber Data : KUA Kecamatan Loano

Tabel 4.10. Jumlah Nikah, Talak/Cerai, dan Rujuk Menurut Desa Selama Tahun 2013

No	Desa/Kelurahan	Nikah	Talak	Cerai	Rujuk
(1)	(2)	(3)	(4)	(5)	(6)
1.	Kalinongko	19	-	2	-
2.	Trirejo	21	-	2	-
3.	Karangrejo	11	-	1	-
4.	Kalikalong	9	-	1	-
5.	Rimun	12	-	-	-
6.	Tepansari	10	-	-	-
7.	Kaliglagah	9	-	1	-
8.	Tridadi	15	-	2	-
9.	Banyuasin Separe	18	-	1	-
10.	Guyangan	12	-	1	-
11.	Kalisemo	17	-	1	-
12.	Loano	29	-	2	-
13.	Jetis	22	-	1	-
14.	Maron	24	-	2	-
15.	Kedungpoh	19	-	1	-
16.	Kebon Gunung	13	-	1	-
17.	Mudalrejo	14	-	1	-
18.	Kemejing	10	-	-	-
19.	Banyuasin Kembaran	17	-	2	-
20.	Sedayu	14	-	1	-
21.	Ngargosari	12	-	-	-
Jumlah		327	0	23	0

Sumber Data : KUA Kecamatan Loano

Tabel 4.11.

**Jumlah Cabang Olahraga Menurut Desa  
Pada Akhir Tahun 2013**

No	Desa/Kelurahan	Sepak bola	Bola Volley	Bulu Tangkis	Tenis Meja	Catur	Bela Diri
(1)	(2)	(3)	(4)	(5)	(6)	(7)	(8)
1.	Kalinongko	1	2	2	1	-	-
2.	Trirejo	1	2	1	1	-	-
3.	Karangrejo	1	2	1	-	-	-
4.	Kalikalong	-	1	1	1	-	-
5.	Rimun	1	1	-	-	-	-
6.	Tepansari	-	1	-	-	-	-
7.	Kaliglagah	-	2	-	-	-	-
8.	Tridadi	1	2	-	-	-	-
9.	Banyuasin Separe	1	4	1	-	-	-
10.	Guyangan	1	1	-	-	-	-
11.	Kalisemo	1	3	1	-	-	-
12.	Loano	1	5	2	1	-	-
13.	Jetis	1	1	2	1	-	-
14.	Maron	1	4	1	1	-	-
15.	Kedungpoh	-	1	-	-	-	-
16.	Kebon Gunung	-	4	1	1	-	-
17.	Mudalrejo	1	3	2	1	-	-
18.	Kemejing	-	2	-	-	-	-
19.	Banyuasin Kembarar	1	2	2	-	-	-
20.	Sedayu	-	3	1	-	-	-
21.	Ngargosari	-	2	-	-	-	-
Jumlah		13	48	18	8	0	0

Sumber Data : Kantor Kecamatan Loano



Tabel 4.12. Jumlah Fasilitas Untuk Bermain / Lapangan Olah Raga Menurut Desa Pada Akhir Tahun 2013

No	Desa/Kelurahan	Lap. Sepak Bola	Lap. Bola Volly	Lap. Bulu Tangkis	Lap. Bola Basket	Meja Tenis Meja	Lap. Tenis	Gedung Olah Raga
(1)	(2)	(3)	(4)	(5)	(6)	(7)	(8)	(9)
1.	Kalinongko	-	2	1	-	-	1	-
2.	Trirejo	-	1	1	-	-	1	-
3.	Karangrejo	-	2	1	-	-	-	-
4.	Kalikalong	-	1	1	-	-	1	-
5.	Rimun	-	1	-	-	-	-	-
6.	Tepansari	-	1	-	-	-	-	-
7.	Kaliglagah	-	2	-	-	-	-	-
8.	Tridadi	-	2	-	-	-	-	-
9.	Banyuasin Separe	-	2	1	-	-	-	-
10.	Guyangan	-	1	-	-	-	-	-
11.	Kalisemo	-	2	1	-	-	-	-
12.	Loano	-	2	1	-	-	1	-
13.	Jetis	-	1	1	-	-	1	-
14.	Maron	1	2	1	-	-	1	-
15.	Kedungpoh	-	1	-	-	-	-	-
16.	Kebon Gunung	-	2	1	-	-	1	-
17.	Mudalrejo	-	1	1	-	-	1	-
18.	Kemejing	-	1	-	-	-	-	-
19.	Banyuasin Kembaran	-	1	1	-	-	-	-
20.	Sedayu	-	2	1	-	-	-	-
21.	Ngargosari	-	1	-	-	-	-	-
Jumlah		1	31	13	0	0	8	0

Sumber Data : Kantor Kecamatan Loano

# DATA

Mencerdaskan Bangsa

<http://purworejokab.bps.go.id>



**BADAN PUSAT STATISTIK KABUPATEN PURWOREJO**  
Jln. Banyuurip Telpun (0275) 321218 Purworejo 54171  
Website: [purworejokab.bps.go.id](http://purworejokab.bps.go.id)  
Email : [bps3306@mailhost.bps.go.id](mailto:bps3306@mailhost.bps.go.id)