

KECAMATAN CISEWU DALAM ANGKA

Cisewu Sub District In Figures
2021



KECAMATAN CISEWU DALAM ANGKA

Cisewu Sub District In Figures
2021

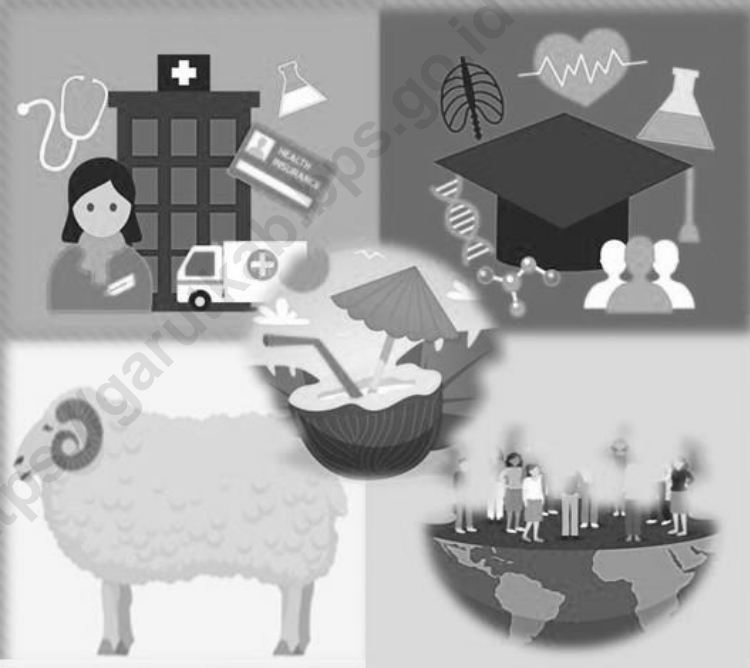

Kecamatan Cisewu Dalam Angka

Cisewu Sub District in Figures

2021

ISSN: -

No. Publikasi/Publication Number: 32050.2104

Katalog/Catalog: 1102001.3205010

Ukuran Buku/Book Size: 14,8 cm x 21 cm

Jumlah Halaman/Number of Pages: xii+ 70 halaman /pages

Naskah/Manuscript:

Badan Pusat Statistik Kabupaten Garut

BPS-Statistics of Garut Regency

Gambar Kover oleh/Cover Designed by:

Badan Pusat Statistik Kabupaten Garut

BPS-Statistics of Garut Regency

Ilustrasi Kover/Cover Illustration:

Badan Pusat Statistik Kabupaten Garut

BPS-Statistics of Garut Regency

Diterbitkan oleh/Published by:

© BPS Kabupaten Garut/*BPS-Statistics of Garut Regency*

Dicetak oleh/Printed by:

Badan Pusat Statistik

Dilarang mengumumkan, mendistribusikan, mengkomunikasikan, dan/atau mengganggakan sebagian atau seluruh isi buku ini untuk tujuan komersial tanpa izin tertulis dari Badan Pusat Statistik

Prohibited to announce, distribute, communicate, and/or copy part or all of this book for commercial purpose without permission from BPS-Statistics Indonesia

**Kecamatan Cisewu Dalam Angka
Cisewu Sub District in Figures
2021**

Tim Penyusun / Drafting Team:

Pengarah / Director	: Dody Gunawan Yusuf, S.Si
Koordinator Teknis / Technical Coordinator	: Priyono, S.S.T, M.Si
Naskah / Manuscript	: BPS Kabupaten Garut
Pengolah Data / Data Processing	: Wira Setiadi
Gambar Kulit / Cover Design	: Seksi IPDS BPS Kabupaten Garut
Penyunting / Editor	: Nurdiennanto FH, SST

<https://garutkab.bps.go.id>

PETA WILAYAH KABUPATEN GARUT MAP OF GARUT REGENCY

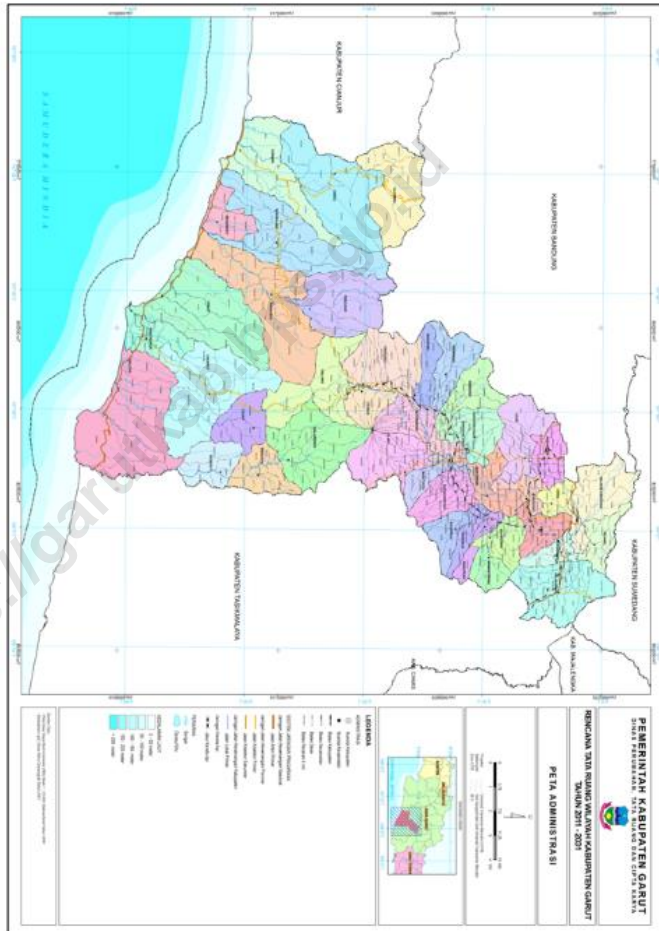

<https://garutkab.bps.go.id>

Halaman ini sengaja dikosongkan

KEPALA BPS KABUPATEN GARUT
CHIEF STATISTICIAN OF GARUT REGENCY



DODY GUNAWAN YUSUF, S.Si

<https://garutkab.bps.go.id>

Halaman ini sengaja dikosongkan



KATA PENGANTAR

Kecamatan Cisewu Dalam Angka 2021 ini mengalami perubahan format sesuai dengan kebijakan nasional, namun data-data yang sebelumnya pernah ada, akan tetap kami upayakan tampil melalui tabel statis dan dinamis pada website kami garutkab.bps.go.id.

Kecamatan Cisewu Dalam Angka ini semakin banyak diminati karena sebagai sumber referensi oleh para perencana kebijakan, peneliti, dosen, mahasiswa serta para pembaca yang membutuhkan informasi statistik yang komprehensif.

Penghargaan dan ucapan terima kasih yang tulus kami sampaikan kepada segenap instansi pemerintah dilingkungan Pemerintah Kabupaten Garut yang telah berkenan menyumbangkan data dan informasi hingga terwujudnya publikasi ini.

Publikasi ini tentunya masih mengandung keterbatasan. Kritik dan saran dari semua pihak sangat diharapkan untuk perbaikan dan kesempurnaan publikasi yang akan datang. Kritik dan saran dapat dialamatkan ke: bps3205@bps.go.id. Kepada semua pihak yang telah ikut terlibat dalam penyusunan publikasi ini kami mengucapkan banyak terima kasih.

Harapan kami semoga buku ini dapat bermanfaat bagi kita semua dalam menyusun perencanaan dan melaksanakan pembangunan serta berbagai kajian ilmiah.

Garut, September 2021
Kepala BPS Kabupaten Garut,

Dody Gunawan Yusuf, S.Si



PREFACE

Cisewu SubDistrict In Figures 2021 has changed the format in accordance with national policy, but the data that had previously been there, we will continue to try to appear through static and dynamic tables on our website garutkab.bps.go.id.

Cisewu SubDistrict in this figure more and more in demand because as a source of reference by policy planners, researchers, lecturers, students and readers who need comprehensive statistical information.

Our sincere appreciation and gratitude goes to all government agencies in the Garut Regency Government who have been willing to contribute data and information until the realization of this publication.

This publication certainly contains limitations. Criticism and suggestions from all parties are expected to improve and perfect future publications. Criticisms and suggestions can be addressed to: bps3205@bps.go.id. We would like to thank all those who have been involved in the preparation of this publication.

We hope that this book can be useful for all of us in planning and carrying out development and various scientific studies.

Garut, September 2021

Chief Statistician of Garut Regency

Dody Gunawan Yusuf, S.Si

Daftar Isi/*List Of Contents*

	Halaman/ <i>Page</i>
Tim Penyusun	ii
Peta Wilayah Kabupaten Garut	iii
Kepala BPS Kabupaten Garut	v
Kata Pengantar	vii
Preface	viii
Daftar Isi	ix
Daftar Tabel	x
BAB 1 Geografi dan Iklim/<i>Geography and Climate</i>	1
BAB 2 Pemerintahan/<i>Government</i>	4
BAB 3 Penduduk/<i>Population</i>	11
BAB 4 Sosial/<i>Social</i>	16
BAB 5 Pertanian/<i>Agriculture</i>	50
BAB 6 Ekonomi/<i>Economy</i>	59
BAB 7 Transportasi, Komunikasi dan Pariwisata/<i>Transportation, Comunication & Tourism</i>	65

Daftar Table/List Of Tables

Tabel/ Table		Halaman/Page
BAB 1	Geografi dan Iklim/<i>Geography and Climate</i>	
1.1	: Luas Daerah Menurut Kelurahan/Desa, 2020 <i>Total Area by Kelurahan/Village, 2020</i>	2
1.2	: Jarak Tempuh dari Desa ke Ibukota Kecamatan dan Kabupaten, 2020 <i>Village Distance to the Capital Subdistrict and Regency 2020</i>	3
BAB 2	Pemerintahan/<i>Government</i>	
2.1.1	: Jumlah RT, RW, dan Dusun di Kecamatan Tahun 2019 <i>Number of RT, RW, and Hamlet in District, 2019</i>	5
2.1.2	: Jumlah Anggota Hansip, Babinsa, Babinmas di Kecamatan Tahun 2019 <i>Number of Hansip Members, Babinsa, Babinmas in District, 2019</i>	6
2.1.3	: Jumlah PNS Menurut Golongan/Ruang dan Jenis Kelamin di Kantor Kecamatan Tahun 2019 <i>Number of Civil Servants by Group/Space and Gender in the Subdistrict Office, 2019</i>	7
2.1.4	: Jumlah PNS Menurut Tingkat Pendidikan dan Jenis Kelamin di Kantor Kecamatan Tahun 2019 <i>Number of Civil Servants According to Education and Gender in the Subdistrict Office, 2019</i>	8
2.1.5	: Jumlah Aparatur Pemerintahan Desa/Kelurahan di Kecamatan Tahun 2019 <i>Number of Government Officials of</i>	9
		X

Village/Kelurahan in the Subdistrict, 2019

- 2.1.6 : Jumlah Unit Usaha BUMDes, Pasar Desa, Tambatan Perahu di Kecamatan Tahun 2019
Number of Village-Owned Business Entity, Village Market, and Boat Moorings in the Subdistrict, 2019 10

BAB 3 Penduduk/Population

- 3.1.1 : Penduduk, Laju Pertumbuhan Penduduk, Distribusi Persentase Penduduk, Kepadatan Penduduk, Rasio Jenis Kelamin Menurut Desa/Kelurahan di Kecamatan Cisewu, 2020
Population in the subDistrict Cisewu 2020 12

- 3.1.1 : Penduduk, Laju Pertumbuhan Penduduk, Distribusi Persentase Penduduk, Kepadatan Penduduk, Rasio Jenis Kelamin Menurut Desa/Kelurahan di Kecamatan Cisewu, 2020
Population in the subDistrict Cisewu 2020 13

- 3.1.1 : Penduduk, Laju Pertumbuhan Penduduk, Distribusi Persentase Penduduk, Kepadatan Penduduk, Rasio Jenis Kelamin Menurut Desa/Kelurahan di Kecamatan Cisewu, 2020
Population in the subDistrict Cisewu 2020 14

- 3.1.4 : Jumlah Penduduk Menurut Kelompok Umur dan Jenis Kelamin di Kecamatan Cisewu 2020
Total Population by Age Group and Gender in the subDistrict Cisewu 2020 15

BAB 4 Sosial/Social

- 4.1.1 : Jumlah Murid dan Guru Jenjang TK/RA/BA Menurut Desa/Kelurahan di Kecamatan Tahun 2019
Number of Students and Teachers of Kindergarten by Villages, 2019 17

4.1.2	:	Jumlah Murid dan Guru Jenjang SD/MI Menurut Desa/Kelurahan di Kecamatan Tahun 2019 <i>Number of Students and Teachers of Elementary School by Villages, 2019</i>	18
4.1.3	:	Jumlah Murid dan Guru Jenjang SMP/MTs Menurut Desa/Kelurahan di Kecamatan Tahun 2019 <i>Number of Students and Teachers of Junior High School by Villages, 2019</i>	19
4.1.4	:	Jumlah Murid dan Guru Jenjang SMA/MA/SMK Menurut Desa/Kelurahan di Kecamatan Tahun 2019 <i>Number of Students and Teachers of Senior High School by Villages, 2019</i>	20
4.1.5	:	Banyaknya Fasilitas Sekolah Dasar(SD) Menurut Desa/Kelurahan Tahun 2020 <i>Number of Elementary School (SD) according to Villages/Kelurahan 2020</i>	21
4.1.6	:	Banyaknya Fasilitas Madrasah Ibtidaiyah (MI) Menurut Desa/Kelurahan Tahun 2020	22
4.1.7	:	Banyaknya Fasilitas Sekolah Menengah Pertama (SMP) Menurut Desa/Kelurahan Tahun 2020	23
4.1.8	:	Banyaknya Fasilitas Madrasah Tsanawiyah (MTS) Menurut Desa/Kelurahan Tahun 2020	24
4.1.9	:	Banyaknya Fasilitas Sekolah Menengah Atas (SMA) Menurut Desa/Kelurahan Tahun 2020	25
4.1.10	:	Banyaknya Fasilitas Madrasah Aliyah (MA) Menurut Desa/Kelurahan Tahun 2020	26
4.1.11	:	Banyaknya Fasilitas Sekolah Menengah Kejuruan (SMK) Menurut Desa/Kelurahan Tahun 2020	27
4.1.12	:	Banyaknya Fasilitas Akademi/Perguruan Tinggi Menurut Desa/Kelurahan Tahun 2020	28

4.1.13	:	Kemudahan Untuk Mencapai Sarana Pendidikan Terdekat Bagi Desa/Kelurahan yang Tidak ada Sarana Pendidikan Menurut Desa/Kelurahan dan Jenjang Pendidikan di Kecamatan Cisewu, 2020	29
4.1.13	:	Lanjutan/Continued	30
4.2.1	:	Banyaknya Sarana Kesehatan Menurut Desa/Kelurahan Tahun 2020	31
4.2.1	:	Lanjutan/Continued	32
4.2.2	:	Kemudahan Untuk Mencapai Sarana Kesehatan Terdekat Bagi Desa/Kelurahan yang Tidak ada Sarana Kesehatannya Menurut Desa/Kelurahan dan Jenjang Pendidikan di Kecamatan Cisewu, 2020	33
4.2.2	:	Lanjutan/Continued	34
4.2.3	:	Jumlah Tenaga Kesehatan Menurut Kelurahan/Desa, 2020	35
4.2.4	:	Banyaknya Warga Penderita Gizi Buruk Menurut Desa/Kelurahan di Kecamatan Cisewu, 2019 dan 2020	36
4.3.1	:	Jumlah Penduduk Menurut Kelurahan/Desa dan Agama yang Dianut, 2018 <i>Population by Kelurahan/Villages and Religion, 2018</i>	37
4.3.2	:	Jumlah Tempat Peribadatan Menurut Wilayah Kelurahan/Desa, 2019 <i>Number of Places of Worship by Kelurahan/Villages,</i>	38

2019

4.3.3	:	Jumlah Pondok Pesantren Menurut Desa/Kelurahan di Kecamatan Tahun 2019 <i>Number of Boarding Schools by Villages in the Subdistrict, 2019</i>	39
4.3.4	:	Jumlah Pernikahan dan Perceraian Menurut Desa/Kelurahan di Kecamatan Tahun 2019 <i>Number of Wedding and Divorce by Village in the Subdistrict, 2019</i>	40
4.3.5	:	Jumlah Kejadian Bencana Alam Menurut Kelurahan/Desa, 2020	41
4.3.5	:	Lanjutan Tabel/continued	42
4.3.5	:	Lanjutan Tabel/continued	43
4.3.6	:	Banyaknya Korban Jiwa Akibat Bencana Alam Menurut Desa/Kelurahan dan Jenis Bencana Alam di Kecamatan Cisewu, 2020	44
4.3.6	:	. Lanjutan Tabel/continued	45
4.3.6	:	. Lanjutan Tabel/continued	46
4.3.7	:	Keberadaan Fasilitas/Upaya Antisipasi/Mitigasi Bencana Alam Menurut Desa/Kelurahan di Kecamatan Cisewu, 2020	47
4.3.7	:	. Lanjutan Tabel/continued	48
4.4.1	:	Banyaknya Desa/Kelurahan yang Memiliki Kelompok Kegiatan Olahraga Menurut Jenis Olahraga dan Ketersediaan Fasilitas/Lapangan Olahraga di Kecamatan Cisewu, 2020	49

BAB 5 : Pertanian/Agriculture

- 5.1.1 : Luas Panen Tanaman Sayuran Menurut Jenis Tanaman (ha), 2016 – 2019
Harvested Area of Vegetables by Kind of Plant (ha), 2016 - 2019 51
- 5.1.2 : Produksi Tanaman Sayuran Menurut Jenis Tanaman (ton), 2016 – 2019
Production of Vegetables by Kind of Plant (ton), 2016 - 2019 52
- 5.1.3 : Tanaman Akhir Buah-Buahan Menurut Jenis Tanaman (ha), 2016 - 2019
Final Fruits by Plant Type (ha), 2016 - 2019 53
- 5.1.4 : Produksi Tanaman Buah-Buahan Menurut Jenis Tanaman (ton), 2015 – 2018
Harvested Area Vegetables and Fruits by Kind of Plant (ton), 2015 - 2018 54
- 5.1.5 : Luas Panen Tanaman Biofarmaka Menurut Jenis Tanaman (m²), 2016 - 2019
Harvested Area of Medical Plants by Kind of Plant (m²), 2016 – 2019 55
- 5.1.6 : Produksi Tanaman Biofarmaka Menurut Jenis Tanaman (kg), 2016 - 2019
Production of Medical Plants by Kind of Plant (kg), 2016 – 2019 56
- 5.2.1 : Luas Areal Tanaman Perkebunan Menurut Jenis Tanaman (000 ha), 2016 - 2019
Planted Area of Estate Crops by Type of Crops (000 ha), 2016 - 2019 57
- 5.2.2 : Produksi Tanaman Perkebunan Menurut Kelurahan/Desa dan Jenis Tanaman (ton), 2016 - 58

2019

Production of Estate Crops by Kelurahan/Village and Type of Crops (ton), 2016 - 2019

BAB 6 : Ekonomi/Economy

6.1	:	Banyaknya Sarana dan Prasarana Ekonomi Menurut Desa/Kelurahan dan Jenisnya di Kecamatan Tahun 2020	60
6.1	:	Lanjutan Tabel/continued	61
6.1	:	Lanjutan Tabel/continued	62
6.2	:	Banyaknya Sarana Lembaga Keuangan yang Beroperasi Menurut Desa/Kelurahan Tahun 2020	63
6.3	:	Banyaknya Koperasi yang Masih Aktif Menurut Desa/Kelurahan dan Jenis Koperasi di Kecamatan Cisewu, 2020	64

**BAB 7 : Transportasi, Komunikasi dan Pariwisata/
*Transportation, Comunication and Tourism***

7.1	:	Sarana Transportasi Antar Desa/Kelurahan Menurut Desa/Kelurahan di Kecamatan Cisewu, 2020	66
7.2	:	Kondisi Jalan Darat Antar Desa/Kelurahan Menurut Desa/Kelurahan di Kecamatan Cisewu, 2020	67
7.3	:	Keberadaan Kantor Pos/Pos Pembantu/Rumah Pos dan Perusahaan/Agen Jasa Ekspedisi Swasta	68

Menurut Desa/Kelurahan di Kecamatan Cisewu,
2020

7.4	:	Jumlah Menara dan Operator Layanan Komunikasi Telepon Seluler Serta Kondisi Sinyal Telepon Seluler Menurut Desa/Kelurahan Tahun 2020	69
7.5	:	Jumlah Potensi Pariwisata Menurut Kelurahan/Desa 2020	70

<https://garutkab.bps.go.id>

Penjelasan Umum/*Explanatory Notes*

Bab 1. Letak Geografis

Kecamatan Cisewu mem-punyai luas wilayah sekitar 4.684,6 Ha, dengan batas-batas wilayah sebagai berikut :

- Sebelah Utara : Kecamatan Banjarwangi
- Sebelah Timur : Kecamatan Bojonggambir, Kabupaten Tasikmalaya
- Sebelah Selatan : Kecamatan Peundeuy
- Sebelah Barat : Kecamatan Cihurip

Secara umum karakteristik wilayah Kecamatan Cisewu merupakan daerah Pegunungan dengan kondisi alam berbukit-bukit yang memiliki permukaan terendah dari laut setinggi 720 mdpl dan sebagian besar permukaan tanahnya memiliki kemiringan yang relatif cukup curam.

Bab 2. Pemerintahan

Data yang disajikan pada bab ini mencakup data-data pemerintahan, aparatur di lingkungan kantor kecamatan, serta unit pelaksana yang berada di bawah lingkup kecamatan.

Bab 3. Penduduk

Pada bab ini dapat dicari beragam tabel yang berhubungan dengan masalah demografi di Kecamatan, seperti jumlah penduduk, penduduk menurut kelompok

Chapter 1. Geographical Location

Sub District of Cisewu has total area approximately 4.684,6 Ha, with area boundaries as shown below:

- *North side, by at sub District of Banjarwangi*
- *East side, by sub District of Bojonggambir sub Province Tasikmalaya.*
- *South side, by at sub District of Peundeuy.*
- *West side, by sub District of Cihurip.*

Generally, characteristic of sub District of Cisewu is a mountainous area with hilly condition which is the lowest altitude was 720 metres from sea level and the most of its soil surface has steep slope as well as.

Chapter 2. Government

Data presented in this chapter contains data on government, personnel in the sub-district office, and implementing units that are under the sub-district allocation.

Chapter 3. Population

In this chapter you can look for various tables related to demographic problems in the Sub-district, such as population, population by age group,

umur, jumlah kelahiran (fertilitas), data kejadian kematian, dan juga menyajikan data migrasi baik yang datang maupun yang meninggalkan wilayah kecamatan. Kemudian dilengkapi dengan data ketenagakerjaan seperti penduduk yang bekerja sebagai TKI.

Bab 4. Sosial

Di bidang sosial menyangkut berbagai aspek yang memang dirasakan sangat kompleks. Karena selain berdampak terhadap masalah ekonomi juga berdampak pada masalah sosial politik masyarakat. Bahkan keberhasilan pembangunan dibidang sosial dapat dievaluasi dan dijadikan sebagai indikator tahun-tahun selanjutnya. Keberhasilan pembangunan dalam bidang sosial tidak hanya dapat dilihat dari bentuk fisik saja namun juga harus dilihat secara keseluruhan yaitu dari segi fisik maupun dari segi non fisik. Salah satu upaya dari pemerintah Kabupaten Garut dalam rangka pembangunan sosial budaya adalah dengan mengupayakan berbagai program yang langsung menyentuh masyarakat sebagai sarannya diantaranya pembangunan di bidang pendidikan, kesehatan dan Keluarga Berencana, bidang Agama serta bidang sosial lainnya.

Pada bab ini data mengenai

number of births (fertility), death event data, and also presents migration data both coming and leaving the sub-district area. Then equipped with employment data such as residents who work as migrant workers.

Chapter 4. Social

In the social field concerning various aspects that are felt very complex. Because in addition to impact on economic problems also impact on socio-political issues of society. Even the success of development in the social field can be evaluated and used as an indicator for the next years. The success of development in the social field not only can be seen from the physical form but also must be seen as a whole that is in terms of physical as well as in terms of non-physical. One of the efforts of Garut regency government in the framework of socio-cultural development is to seek a variety of programs that directly touch the community as its targets such as development in the field of education, health and family planning, religion and other social fields.

In this chapter data on education presents the number of schools

pendidikan menyajikan jumlah sekolah menurut tingkatan pendidikan yang di mulai dari tingkat SD sampai Sekolah Menengah (SMU/SMK).

Data mengenai kesehatan pada bab ini menyajikan jumlah sarana dan fasilitas kesehatan yang ada dikecamatan Cisewu mulai dari Puskesmas, Pustu sampai posyandu, termasuk jumlah tenaga kesehatan itu sendiri.

Data mengenai Agama dalam bab ini menyajikan; jumlah penduduk menurut agama yang dianut, tempat peribadatan.

Bab 5. Pertanian

Perekonomian Kabupaten Garut, sektor pertanian merupakan sektor yang sangat dominan, termasuk kecamatan Cisewu untuk sektor pertanian merupakan sektor yang dominan. Untuk ulasan sektor pertanian ini data dikelompokkan dalam beberapa kelompok hortikultura dan perkebunan

Adapun komoditi yang masuk dalam kelompok perkebunan ini meliputi Perkebunan Besar Negara, Perkebunan Besar Swasta dan Perkebunan Rakyat, seperti komoditi tanaman jahe, kapolaga, kelapa, kopi, kunir, teh.

Bab 6. Ekonomi

Dalam bab ini berisi cakupan data

according to their level of education ranging from elementary to high school (high school/vocational) level.

Health data in this chapter presents the number of health facilities and facilities available in Cisewu District from Puskesmas, Pustu to Posyandu, including the number of health workers themselves ranging

Religion data in this chapter presents; the number of people according to the religion adopted, the place of worship.

Chapter 5. Agriculture

Garut regency economy, agriculture sector is a very dominant sector, including district of Cisewu for agriculture sector is dominant sector. For the agriculture sector, the data are grouped into several groups hortikultura and Plantation

Commodities included in this plantation group include the State Plantation, Private Plantation and Community Plantation, such as ginger, capolaga, coconut, coffee, turmeric, and tea.

Chapter 6. Economy

In this chapter contains data

berkaitan dengan sarana dan prasarana ekonomi, keuangan, serta lokasi wisata dan jumlahnya yang ada di Kecamatan wilayah Kabupaten Garut.

Bab 7. Transportasi, komunikasi dan pariwisata

Dalam bab ini berisi cakupan data berkaitan dengan sarana dan prasarana Transportasi, Komunikasi, serta lokasi wisata dan jumlahnya yang ada di Kecamatan wilayah Kabupaten Garut.

coverage relating to economic, financial, and tourist location facilities and infrastructure and the amount that exists in the Subdistrict of Garut Regency.

Chapter 7. Transportation, communication and tourism

In this chapter contains data coverage relating to Transportasi, communication, and tourist location facilities and infrastructure and the amount that exists in the Subdistrict of Garut Regency.

<https://garutkab.bps.go.id>

<https://garutkab.bps.go.id>

<https://garutkab.bps.go.id>

Halaman ini sengaja dikosongkan

<https://garutkab.bps.go.id>

BAB 1

GEOGRAFIS

1. Geografi dan Iklim/*Geography and Climate*

Tabel 1.1 Luas Daerah Menurut Kelurahan/Desa, 2020
Table Total Area by Kelurahan/Village, 2020

Kelurahan/Desa <i>Kelurahan/Village</i>	Luas (km ²) <i>Total Area (square.km)</i>	Persentase terhadap Luas Kecamatan <i>Percentage to Sub District's Area</i>
(1)	(2)	(3)
Sukajaya	25.27	19.4
Cikarang	12.92	9.9
Pamalayan	12.64	9.9
Cisewu	10.3	7.9
Girimukti	36.70	22.6
Nyalindung	8.3	3.5
Karangsewu	22.23	11.4
Mekarsewu	7.56	5.9
Panggalih	12.36	9.5
Jumlah	130.3	100

Sumber/Source: Kementerian Dalam Negeri/Ministry of Home Affairs

Tabel 1.2 Jarak tempuh dari Desa ke Ibukota Kecamatan dan Kabupaten 2020
 Table Village Distance to the Capital SubDistrict, and Regency, 2020

Kelurahan/Desa Kelurahan/Village	Jarak dari Desa ke Ibukota	
	Kecamatan / SubDistrict	Kabupaten / Regency
(1)	(2)	(3)
Sukajaya	8	120
Cikarang	14	98
Pamalayan	3	150
Cisewu	5	134
Girimukti	17	132
Nyalindung	15	112
Karangsewu	15	121
Mekarsewu	5	136
Panggalih	7	98
Jumlah	89	1101

Sumber/Source: BPS Updating Potensi Desa/BPS-Village Potential Data Collection

<https://garutkab.bps.go.id>

<https://garutkab.bps.go.id>

BAB 2

PEMERINTAHAN

<https://garutkab.bps.go.id>

Tabel. 2.1.1 Jumlah RT, RW, dan Dusun di Kecamatan Cisewu, Tahun 2020

Table. 2.1.1 Number of RT, RW, and Hamlet in Cisewu District, 2020

Kelurahan/Desa Kelurahan/Village	RT	RW	Dusun
(1)	(2)	(3)	(4)
Sukajaya	40	10	3
Cikarang	27	9	3
Pamalayan	38	10	3
Cisewu	39	10	3
Girimukti	29	9	3
Nyalindung	24	6	3
Karangsewu	23	6	3
Mekarsewu	20	6	3
Panggalih	26	7	3
Jumlah	266	73	27

Sumber/Source : Kantor Kecamatan/SubDistrict Office

Tabel. 2. 1.2 Jumlah Anggota Hansip, Babinsa, Babinmas di Kecamatan Cisewu Tahun 2020
 Table. 2. 1.2 Number of Hansip Members, Babinsa, Babinmas in Cisewu District 2020

Desa/Kel	Hansip/ Linmas	Babinsa	Babinmas	Jumlah
(1)	(2)	(3)	(4)	(5)
Sukajaya	15	1	1	17
Cikarang	20	1	1	22
Pamalayan	11	1	1	13
Cisewu	18	1	1	20
Girimukti	15	1	1	17
Nyalindung	13	1	1	15
Karangsewu	8	1	1	10
Mekarsewu	17	1	1	19
Panggalih	15	1	1	17
Jumlah	132	9	9	150

Sumber/Source : Kantor Kecamatan/SubDistrict Office

Tabel. 2. 1.3 Jumlah PNS Menurut Golongan/Ruang dan Jenis Kelamin di Kantor Kecamatan Cisewu 2020

Table. 2. 1.3 Number of Civil Servants By Group/Space and Gender in the District Office Cisewu 2020

Golongan/Ruang	Laki-Laki	Perempuan	Jumlah
(1)	(2)	(3)	(4)
IVd	-	-	-
IVc	-	-	-
IVb	-	-	-
IVa	1	-	-
III d	-	1	-
III c	1	-	-
III b	3	-	-
III a	1	-	-
II d	1	-	-
II c	1	-	-
II b	1	-	-
II a	-	-	-
I d	-	-	-
I c	-	-	-
I b	-	-	-
I a	-	-	-
Jumlah	9	1	

Sumber/Source : Kantor Kecamatan/SubDistrict Office

Tabel. 2. 1.4 Jumlah PNS Menurut Tingkat Pendidikan dan Jenis Kelamin di Kantor Kecamatan Cisewu 2020
 Table. 2. 1.4 Number of Civil Servants According to Education and Gender in the District Office Cisewu 2020

Pendidikan	Laki-Laki	Perempuan	Jumlah
(1)	(2)	(3)	(4)
>S2	-	-	-
S2	-	-	-
D4/S1	11	1	12
D1/D2/D3	1	-	1
SLTA	4	1	5
SLTP	-	-	-
<SLTP	-	-	-
Jumlah	16	2	18

Sumber/Source : Kantor Kecamatan/SubDistrict Office

Tabel. 2.1.5 Jumlah Aparatur Pemerintah Desa/Kelurahan di Kecamatan Cisewu, Tahun 2020

Table. 2.1.5 Number of Government Officials of Village/Kelurahan in Cisewu District, 2020

Kelurahan/Desa <i>Kelurahan/Village</i>	Kepala Desa/Lurah	Sekretariat Desa/Kelurahan (ka ur keuangan, ka ur perencanaan, dll)	Pelaksana Teknis (kasi pemerintahan, kasi kesejahteraan, dll)
(1)	(2)	(3)	(4)
Sukajaya	1	3	3
Cikarang	1	3	3
Pamalayan	1	3	3
Cisewu	1	3	3
Girimukti	1	3	3
Nyalindung	1	3	3
Karangsewu	1	3	3
Mekarsewu	1	3	3
Panggalih	1	3	3
Jumlah	9	27	27

Sumber/Source : Kantor Kecamatan/SubDistrict Office

Tabel. 2.1.6 Jumlah unit usaha BUMDes, Pasar Desa, Tambatan Perahu di Kecamatan Cisewu., Tahun 2020
Table. 2.1.6 Number of village-owned business entity, village market, and boat moorings in Cisewu District, 2020

Kelurahan/Desa <i>Kelurahan/Village</i>	BUMDes / <i>Village-own Bussiness Entity</i>	Pasar Desa / <i>Village Market</i>	Tambatan Perahu/ <i>Boat Moorings</i>
(1)	(2)	(3)	(4)
Sukajaya	-	-	-
Cikarang	1	-	-
Pamalayan	1	-	-
Cisewu	1	-	-
Girimukti	1	-	-
Nyalindung	1	-	-
Karangsewu	1	-	-
Mekarsewu	1	-	-
Panggalih	1	-	-
Jumlah	8	-	-

Sumber/Source : Kantor Kecamatan/SubDistrict Office

<https://garutkab.bps.go.id>

BAB

3

PENDUDUK

Tabel. 3. 1.1 Penduduk, Laju Pertumbuhan Penduduk, Distribusi Persentase Penduduk, Kepadatan Penduduk, Rasio Jenis Kelamin Menurut Desa/Kelurahan di Kecamatan Cisewu, 2020
Table. 3. 1.1 Population in the subDistrict Cisewu 2020

Desa/Kelurahan	Penduduk (Ribu)	LPP tahun 2010-2020
(1)	(2)	(3)
Sukajaya	4962	-0.10
Cikarang	4730	0.05
Pamalayan	3755	-5.49
Cisewu	5378	-3.05
Girimukti	3388	-0.81
Nyalindung	3477	0.00
Karangsewu	1878	-0.38
Mekarsewu	2349	-
Panggalih	3495	-

Catatan :
¹ Hasil SP2020 (September)
² Laju pertumbuhan penduduk dihitung berdasarkan penduduk hasil SP2010 dengan kondisi desa/kelurahan tahun 2020 dibandingkan dengan penduduk hasil SP2020

Tabel. 3. 1.1 Penduduk, Laju Pertumbuhan Penduduk, Distribusi Persentase Penduduk, Kepadatan Penduduk, Rasio Jenis Kelamin Menurut Desa/Kelurahan di Kecamatan Cisewu, 2020
 Table. 3. 1.1 *Population in the subDistrict Cisewu 2020*

Desa/Kelurahan	Persentase Penduduk (%)	Kepadatan Penduduk (per km ²)
(1)	(2)	(3)
Sukajaya	14.85	196
Cikarang	14.16	366
Pamalayan	11.24	297
Cisewu	16.09	522
Girimukti	10.14	92
Nyalindung	10.41	419
Karangsewu	5.62	84
Mekarsewu	7.03	311
Panggalih	10.46	283

³ Laju pertumbuhan penduduk dihitung terlalu tinggi atau negatif karena adanya perubahan wilayah desa/kelurahan antara SP2010 dan SP2020

⁴ Luas desa/kelurahan berdasarkan data dari Kantor desa

Tabel. 3. 1.1 Penduduk, Laju Pertumbuhan Penduduk, Distribusi Persentase Penduduk, Kepadatan Penduduk, Rasio Jenis Kelamin Menurut Desa/Kelurahan di Kecamatan Cisewu, 2020

Table. 3. 1.1 *Population in the subDistrict Cisewu 2020*

Desa/Kelurahan	Rasio Jenis Kelamin
(1)	(2)
Sukajaya	110.1
Cikarang	104.9
Pamalayan	106.8
Cisewu	103.1
Girimukti	107
Nyalindung	104.8
Karangsewu	107.3
Mekarsewu	102.2
Panggalih	105

Tabel. 3. 1.2 Jumlah Penduduk Menurut Kelompok Umur dan Jenis Kelamin di Kecamatan Cisewu 2020

Table. 3. 1.2 Total Population by Age Group and Gender in the subDistrict Cisewu 2020

Kelompok Umur <i>Age Group</i>	Jenis Kelamin/Sex		
	Laki- Laki <i>Male</i>	Perempuan <i>Female</i>	Jumlah <i>Total</i>
(1)	(2)	(3)	(4)
0 - 14	3820	3652	7472
15 - 64	11983	11361	23344
65+	1367	1229	2596

Catatan/Notes: Hasil Perapihan Umur dari Data Administrasi Kependudukan dan Sensus Penduduk 2020 (September)/*The Result of Smoothed Single Year of Age Population Administration Data and the 2020 Population Census (September)*

Sumber/Source: BPS, Sensus Penduduk 2020/BPS-Statistics Indonesia, 2020 Population Census

<https://garutkab.bps.go.id>
BAB

4

SOSIAL

4. Sosial dan Kesejahteraan Rakyat/*Social and Welfare*

4.1.1 Pendidikan/*Education*

Tabel. 4. 1.1 Jumlah Murid, dan Guru Jenjang TK/RA/BA Menurut Desa/Kelurahan di Kecamatan Cisewu 2020
Table. 4. 1.1 Number of Students and Teachers of Kindergarten by Villages in the District Cisewu 2020

Desa/Kelurahan	Murid	Guru
(1)	(2)	(3)
Sukajaya	104	8
Cikarang	297	14
Pamalayan	216	13
Cisewu	172	11
Girimukti	15	2
Nyalindung	10	1
Karangsewu	51	4
Mekarsewu	42	2
Panggalih	122	8
Jumlah	907	55

Sumber : UPTD Pendidikan Kecamatan (data tahun 2019)

Tabel. 4. 1.2

Jumlah Murid dan Guru Jenjang SD/MI Menurut
Desa/Kelurahan di Kecamatan Cisewu 2020

Table. 4. 1.2

*Number of Students and Teachers of Elementary School by
Villages in the District Cisewu 2020*

Desa/Kelurahan	Murid	Guru
(1)	(2)	(3)
Sukajaya	282	28
Cikarang	375	27
Pamalayan	330	19
Cisewu	463	33
Girimukti	244	21
Nyalindung	337	19
Karangsewu	203	16
Mekarsewu	204	8
Panggalih	311	22
Jumlah	2.749	193

Sumber : UPTD Pendidikan Kecamatan (data tahun 2019)

Tabel. 4. 1.3

Jumlah Murid dan Guru Jenjang SMP/MTs Menurut
Desa/Kelurahan di Kecamatan Cisewu 2020

Table. 4. 1.3

*Number of Students and Teachers of Junior High School by
Villages in the District Cisewu 2020*

Desa/Kelurahan	Murid	Guru
(1)	(2)	(3)
Sukajaya	-	-
Cikarang	130	17
Pamalayan	101	9
Cisewu	281	21
Girimukti	83	8
Nyalindung	192	13
Karangsewu	110	8
Mekarsewu	89	5
Panggalih	118	12
Jumlah	1124	93

Sumber : UPTD Pendidikan Kecamatan (data tahun 2019)

Tabel. 4. 1.4 Jumlah Murid dan Guru Jenjang SMA/MA Menurut Desa/Kelurahan di Kecamatan Cisewu 2020
 Table. 4. 1.4 Number of Students and Teachers of Senior High School by Villages in the District Cisewu 2020

Desa/Kelurahan	Murid	Guru
(1)	(2)	(3)
Sukajaya	26	5
Cikarang	126	12
Pamalayan	-	-
Cisewu	488	50
Girimukti	22	2
Nyalindung	-	-
Karangsewu	63	5
Mekarsewu	65	3
Panggalih	-	-
Jumlah	790	77

Sumber : UPTD Pendidikan Kecamatan (data tahun 2019)

Tabel 4.1.5 Banyaknya Fasilitas Sekolah Dasar(SD) Menurut Desa/Kelurahan Tahun 2020

Table 4.1.5 Number of Elementary School (SD) according to Villages/Kelurahan 2020

Desa/Kelurahan Village/Kelurahan	SD Primary School		Jumlah (4)
	Negeri (2)	Swasta (3)	
Sukajaya	4	0	4
Cikarang	4	0	4
Pamalayan	3	0	3
Cisewu	4	0	4
Girimukti	3	0	3
Nyalindung	3	0	3
Karangsewu	2	0	2
Mekarsewu	1	0	1
Panggalih	3	0	3

Sumber/Source: BPS, Pendataan Potensi Desa (Podes) 2020/ BPS-Statistics Indonesia, Village Potential Data Collection

Tabel 4.1.6 Banyaknya Fasilitas Madrasah Ibtidaiyah (MI) Menurut Desa/Kelurahan Tahun 2020

Table 4.1.6 Number of Madrasah Ibtidaiyah (MI) according to Villages/Kelurahan 2020

Desa/Kelurahan Village/Kelurahan	MI Primary School		
	Negeri	Swasta	Jumlah
(1)	(2)	(3)	(4)
Sukajaya	0	3	3
Cikarang	0	2	2
Pamalayan	0	1	1
Cisewu	0	1	1
Girimukti	0	1	1
Nyalindung	0	0	0
Karangsewu	0	0	0
Mekarsewu	0	1	1
Panggalih	0	1	1

Sumber/Source: BPS, Pendataan Potensi Desa (Podes) 2020/ BPS–Statistics Indonesia, Village Potential Data Collection

Tabel 4.1.7 Banyaknya Fasilitas Sekolah Menengah Pertama (SMP) Menurut Desa/Kelurahan Tahun 2020

Table 4.1.7 Number of Junior High Schools (SMP) according to Villages/Kelurahan 2020

Desa/Kelurahan <i>Village/Kelurahan</i>	SMP <i>Primary School</i>		Jumlah <i>(4)</i>
	Negeri <i>(2)</i>	Swasta <i>(3)</i>	
(1)	(2)	(3)	(4)
Sukajaya	2	0	2
Cikarang	1	1	2
Pamalayan	0	1	1
Cisewu	1	0	1
Girimukti	1	0	1
Nyalindung	1	0	1
Karangsewu	0	0	0
Mekarsewu	0	1	1
Panggalih	1	0	1

Sumber/Source: BPS, Pendataan Potensi Desa (Podes) 2020/ BPS-Statistics Indonesia, Village Potential Data Collection

Tabel 4.1.8 Banyaknya Fasilitas Madrasah Tsanawiyah (MTS) Menurut Desa/Kelurahan Tahun 2020

Table 4.1.8 Number of Madrasah Tsanawiyah (MTS) according to Villages/Kelurahan 2020

Desa/Kelurahan Village/Kelurahan	MTS Primary School		
	Negeri	Swasta	Jumlah
(1)	(2)	(3)	(4)
Sukajaya	0	1	1
Cikarang	0	1	1
Pamalayan	0	0	0
Cisewu	1	0	1
Girimukti	0	1	1
Nyalindung	0	0	0
Karangsewu	0	1	1
Mekarsewu	0	0	0
Panggalih	0	0	0

Sumber/Source: BPS, Pendataan Potensi Desa (Podes) 2020/ BPS–Statistics Indonesia, Village Potential Data Collection

Tabel 4.1.9 Banyaknya Fasilitas Sekolah Menengah Atas (SMA) Menurut Desa/Kelurahan Tahun 2020

Table 4.1.9 Number of Senior High Schools (SMA) according to Villages/Kelurahan 2020

Desa/Kelurahan Village/Kelurahan	SMA Primary School		
	Negeri	Swasta	Jumlah
(1)	(2)	(3)	(4)
Sukajaya	0	0	0
Cikarang	0	1	1
Pamalayan	0	0	0
Cisewu	1	0	1
Girimukti	0	0	0
Nyalindung	0	0	0
Karangsewu	0	0	0
Mekarsewu	0	1	1
Panggalih	0	0	0

Sumber/Source: BPS, Pendataan Potensi Desa (Podes) 2020/ BPS–Statistics Indonesia, Village Potential Data Collection

Tabel 4.1.10 Banyaknya Fasilitas Madrasah Aliyah (MA) Menurut Desa/Kelurahan Tahun 2020

Table 4.1.10 Number of Madrasah Aliyah (MA) according to Villages/Kelurahan 2020

Desa/Kelurahan Village/Kelurahan	MA Primary School		
	Negeri	Swasta	Jumlah
(1)	(2)	(3)	(4)
Sukajaya	0	1	1
Cikarang	0	1	1
Pamalayan	0	0	0
Cisewu	1	0	1
Girimukti	0	0	0
Nyalindung	0	0	0
Karangsewu	0	0	0
Mekarsewu	0	0	0
Panggalih	0	0	0

Sumber/Source: BPS, Pendataan Potensi Desa (Podes) 2020/ BPS–Statistics Indonesia, Village Potential Data Collection

Tabel 4.1.11 Banyaknya Fasilitas Sekolah Menengah Kejuruan (SMK) Menurut Desa/Kelurahan Tahun 2020
 Table 4.1.11 Number of Vocational High Schools (SMK) according to Villages/Kelurahan 2020

Desa/Kelurahan Village/Kelurahan	SMK Primary School		
	Negeri	Swasta	Jumlah
(1)	(2)	(3)	(4)
Sukajaya	0	1	1
Cikarang	0	1	1
Pamalayan	0	0	0
Cisewu	1	0	1
Girimukti	0	1	1
Nyalindung	0	0	0
Karangsewu	0	0	0
Mekarsewu	0	0	0
Panggalih	0	0	0

Sumber/Source: BPS, Pendataan Potensi Desa (Podes) 2020/ BPS–Statistics Indonesia, Village Potential Data Collection

Tabel 4.1.12 Banyaknya Fasilitas Akademi/Perguruan Tinggi Menurut Desa/Kelurahan Tahun 2020

Table 4.1.12 Number of Colleges / Universities according to Villages/Kelurahan 2020

Desa/Kelurahan Village/Kelurahan	Universitas Primary School		
	Negeri	Swasta	Jumlah
(1)	(2)	(3)	(4)
Sukajaya	0	0	0
Cikarang	0	0	0
Pamalayan	0	0	0
Cisewu	0	0	0
Girimukti	0	0	0
Nyalindung	0	0	0
Karangsewu	0	0	0
Mekarsewu	0	0	0
Panggalih	0	0	0

Sumber/Source: BPS, Pendataan Potensi Desa (Podes) 2020/ BPS-Statistics Indonesia, Village Potential Data Collection

Tabel 4.1.13 Kemudahan Untuk Mencapai Sarana Pendidikan Terdekat Bagi Desa/Kelurahan yang Tidak ada Sarana Pendidikan Menurut Desa/Kelurahan dan Jenjang Pendidikan di Kecamatan Cisewu, 2020

Table 4.1.13 *Ease of Reaching the Nearest Educational Facilities for Villages/Sub-Districts with No Educational Facilities by Village/Kelurahan and Educational Level in Cisewu District, 2020*

Desa/Kelurahan Village/Kelurahan	SD	MI	SMP	MTS
	(1)	(2)	(3)	(4)
Sukajaya	-	-	-	-
Cikarang	-	-	-	-
Pamalayan	-	-	-	mudah
Cisewu	-	-	-	-
Girimukti	-	-	-	-
Nyalindung	-	sulit	-	sulit
Karangsewu	-	sulit	sulit	-
Mekarsewu	-	-	-	sulit
Panggalih	-	-	-	sulit

Sumber/Source: BPS, Pendataan Potensi Desa (Podes) 2020/ BPS-Statistics Indonesia, Village Potential Data Collection

Lanjutan Tabel/Continued Table 4.1.13

Desa/Kelurahan <i>Village/Kelurahan</i>	SMA	MA	SMK	Akademi/ Perguruan Tinggi
	(1)	(2)	(3)	(4)
Sukajaya	sulit	-	-	sulit
Cikarang	-	-	-	sangat sulit
Pamalayan	mudah	mudah	mudah	sangat sulit
Cisewu	-	-	-	sangat sulit
Girimukti	sulit	sulit	-	sangat sulit
Nyalindung	sulit	sulit	sulit	sangat sulit
Karangsewu	sulit	sulit	sulit	sangat sulit
Mekarsewu	-	sulit	sulit	sangat sulit
Panggalih	sulit	sulit	sulit	sangat sulit

Sumber/Source: BPS, Pendataan Potensi Desa (Podes) 2020/ *BPS-Statistics Indonesia, Village Potential Data Collect*

4.2 Kesehatan/*Health*

Tabel. 4. 2.1 Banyaknya Sarana Kesehatan Menurut Desa/Kelurahan Tahun 2020
Table. 4. 2.1 Number of Health Facilities by Village/Kelurahan, 2020

Desa/Kelurahan <i>Village/Kelurahan</i>	Rumah Sakit <i>Hospital</i>	Rumah Sakit Bersalin <i>Maternity Hospital</i>	Poliklinik <i>Polyclinic</i>
(1)	(2)	(3)	(4)
Sukajaya	0	0	0
Cikarang	0	0	0
Pamalayan	0	0	0
Cisewu	0	0	0
Girimukti	0	0	0
Nyalindung	0	0	0
Karangsewu	0	0	0
Mekarsewu	0	0	0
Panggalih	0	0	0

Sumber/*Source*: BPS, Pendataan Potensi Desa (Podes) 2020/ *BPS-Statistics Indonesia, Village Potential Data Collection*

Lanjutan Tabel/Continued Table 4.2.1

Desa/Kelurahan Village/Kelurahan	Puskesmas <i>Public health center</i>		Apotik <i>Apotic</i>
	Rawat Inap <i>Inpatient</i>	Tanpa Rawat Inap <i>Without Hospitalization</i>	
(1)	(2)	(3)	(4)
Sukajaya	0	0	0
Cikarang	0	0	0
Pamalayan	0	0	0
Cisewu	1	0	1
Girimukti	0	0	0
Nyalindung	0	0	0
Karangsewu	0	0	0
Mekarsewu	0	0	0
Panggalih	0	0	0

Sumber/Source: BPS, Pendataan Potensi Desa (Podes) 2020/ *BPS-Statistics Indonesia, Village Potential Data Collection*

Tabel 4.2.2 Kemudahan Untuk Mencapai Sarana Kesehatan Terdekat Bagi Desa/Kelurahan yang Tidak ada Sarana Kesehatannya Menurut Desa/Kelurahan dan Jenjang Pendidikan di Kecamatan Cisewu, 2020
 Table 4.2.2 *Ease of Reaching the Nearest Health Facilities for Villages/Sub-Districts with No Health Facilities According to Villages/Kelurahan and Educational Levels in Cisewu District, 2020*

Desa/Kelurahan <i>Village/Kelurahan</i>	Rumah Sakit <i>Hospital</i>	Rumah Sakit Bersalin <i>Maternity Hospital</i>	Poliklinik <i>Polyclinic</i>
(1)	(2)	(3)	(4)
Sukajaya	sangat sulit	sangat sulit	sulit
Cikarang	sangat sulit	sulit	sulit
Pamalayan	sangat sulit	sulit	sulit
Cisewu	sangat sulit	sulit	sulit
Girimukti	sangat sulit	sulit	sulit
Nyalindung	sangat sulit	sangat sulit	sulit
Karangsewu	sangat sulit	sulit	sulit
Mekarsewu	sangat sulit	sulit	sangat sulit
Panggalih	sangat sulit	sulit	sulit

Sumber/*Source*: BPS, Pendataan Potensi Desa (Podes) 2020/ *BPS-Statistics Indonesia, Village Potential Data Collecti*

Lanjutan Tabel/*Continued Table 4.2.2*

Desa/Kelurahan <i>Village/Kelurahan</i>	Puskesmas <i>Public health center</i>		Apotik <i>Apotic</i>
	Rawat Inap <i>Inpatient</i>	Tanpa Rawat Inap <i>Without Hospitalization</i>	
(1)	(2)	(3)	(4)
Sukajaya	sulit	sulit	sulit
Cikarang	sulit	sulit	sulit
Pamalayan	mudah	sangat sulit	mudah
Cisewu	-	sulit	-
Girimukti	sulit	sulit	sulit
Nyalindung	sulit	sangat sulit	sulit
Karangsewu	sangat sulit	sangat sulit	sulit
Mekarsewu	sulit	sangat sulit	sulit
Panggalih	sulit	sulit	sulit

Sumber/*Source*: BPS, Pendataan Potensi Desa (Podes) 2020/ *BPS-Statistics Indonesia, Village Potential Data Collection*

Tabel 4.2.2 Jumlah Tenaga Kesehatan Menurut Kelurahan/Desa, 2020

Table 4.2.2. Number Medical Personnel by Kelurahan/Village, 2020

Kelurahan/Desa <i>Kelurahan/Village</i>	Dokter <i>Doctor</i>	Perawat <i>Nurse</i>	Bidan <i>Midwife</i>	Farmasi <i>Pharmaceutical</i>	Ahli Gizi <i>Nutritionist</i>
(1)	(2)	(3)	(4)	(5)	(6)
Sukajaya	-	-	2	-	-
Cikarang	-	-	1	-	-
Pamalayan	-	4	3	-	-
Cisewu	2	12	7	-	-
Girimukti	-	2	1	-	-
Nyalindung	-	1	1	-	-
Karangsewu	-	1	2	-	-
Mekarsewu	-	-	-	-	-
Panggalih	-	-	2	-	-
Cisewu	2	20	19	-	-

Sumber/Source: Kementerian Kesehatan, <http://sisdmk.bppsdmk.kemkes.go.id/> Ministry of Health, <http://sisdmk.bppsdmk.kemkes.go.id> (data tahun 2019)

Tabel 4.2.3 Banyaknya Warga Penderita Gizi Buruk Menurut Desa/Kelurahan di Kecamatan Cisewu, 2020 dan 2020
 Table 4.2.3 Number of Residents with Malnutrition by Village/Kelurahan in Cisewu District, 2020 and 2020

Desa/Kelurahan Village/Kelurahan	2019	2020
(1)	(2)	(3)
Sukajaya	1	1
Cikarang	0	0
Pamalayan	0	0
Cisewu	0	0
Girimukti	1	1
Nyalindung	0	0
Karangsewu	0	0
Mekarsewu	0	0
Panggalih	1	0

Sumber/Source: BPS, Pendataan Potensi Desa (Podes) 2020/ BPS-Statistics Indonesia, Village Potential Data Collection

4.3 Agama dan Sosial Lainnya/*Religion and Other Social Affairs*

Tabel 4.3.1 Jumlah Penduduk Menurut Kelurahan/Desa dan Agama yang Dianut, 2020
Table Population by Kelurahan/Village and Region, 2020

Kelurahan/Desa <i>Kelurahan/Village</i>	Islam	Protestan <i>Protestant</i>	Katolik <i>Catholic</i>	Hindu	Budha <i>Buddha</i>	Lainnya <i>Others</i>
(1)	(2)	(3)	(4)	(5)	(6)	(7)
Sukajaya	5.218	-	-	-	-	-
Cikarang	4.855	-	-	-	-	-
Pamalayan	3.797	-	-	-	-	-
Cisewu	5.032	-	-	-	-	-
Girimukti	4.158	-	-	-	-	-
Nyalindung	3.711	-	-	-	-	-
Karangsewu	2.054	-	-	-	-	-
Mekarsewu	2.460	-	-	-	-	-
Panggalih	3.384	-	-	-	-	-
Jumlah	33.657	-	-	-	-	-

Sumber/Source: Kantor Desa se-Kecamatan / *Village Offices SubDistrict (data tahun 2018)*

Tabel 4.3.2 Jumlah Tempat Peribadatan Menurut Kelurahan/Desa, 2020
 Table Number of Places of Worship by Kelurahan/Village, 2020

Kelurahan/Desa Kelurahan/Village	Masjid Mosque	Musholla Pray Room	Gereja Protestan Protestant Church	Gereja Katolik Catholic Church	Pura Temple	Vihara
(1)	(2)	(3)	(4)	(5)	(6)	(7)
Sukajaya	29	40	-	-	-	-
Cikarang	33	40	-	-	-	-
Pamalayan	23	30	-	-	-	-
Cisewu	20	12	-	-	-	-
Girimukti	21	8	-	-	-	-
Nyalindung	20	17	-	-	-	-
Karangsewu	15	6	-	-	-	-
Mekarsewu	9	6	-	-	-	-
Panggalih	23	7	-	-	-	-
Jumlah	193	166	-	-	-	-

Sumber/Source: KUA Kecamatan / KUA SubDistrict Office

Tabel. 4. 3.3

Jumlah Pondok Pesantren Menurut Desa/Kelurahan di
Kecamatan Cisewu 2020

Table. 4. 3.3

*Number of Boarding Schools by Villages in the District Cisewu
2020*

Desa/Kelurahan	Pondok Pesantren
(1)	(2)
Sukajaya	...
Cikarang	...
Pamalayan	...
Cisewu	...
Girimukti	...
Nyalindung	...
Karangsewu	...
Mekarsewu	...
Jumlah	...

Sumber/*Source*: Kantor Kecamatan / *SubDistrict Office*

Tabel. 4. 3.4 Jumlah Pernikahan dan Perceraian Menurut Desa/Kelurahan di Kecamatan Cisewu 2020

Table. 4. 3.4 Number of Wedding and Divorce by Villages in the District Cisewu 2020

Desa/Kelurahan	Pernikahan	Perceraian
(1)	(2)	(3)
Sukajaya	34
Cikarang	65
Pamalayan	53
Cisewu	56
Girimukti	39
Nyalindung	34
Karangsewu	17
Mekarsewu	21
Panggalih	37
Jumlah	356

Sumber/Source: KUA Kecamatan / KUA SubDistrict (data tahun 2019)

Tabel 4.3.5 Jumlah Kejadian Bencana Alam Menurut Kelurahan/Desa, 2020

Table 4.3.5. Number of Natural Disaster Occurrence by Village, 2020

Kelurahan/Desa	tanah longsor	banjir	banjir bandang	gempa bumi
(1)	(2)	(3)	(4)	(5)
Sukajaya	0	0	0	0
Cikarang	0	0	0	0
Pamalayan	0	0	0	0
Cisewu	0	0	0	0
Girimukti	4	0	0	0
Nyalindung	2	0	0	0
Karangsewu	1	0	0	0
Mekarsewu	0	0	0	0
Panggalih	2	0	0	0

Sumber/Source: BPS, Pendataan Potensi Desa (Podes) 2020/ BPS-Statistics Indonesia, Village Potential Data Collection

Lanjutan Tabel/*Continued Table 4.3.5*

Kelurahan/ Desa	tsunami	gelomban pasang laut	angin puyuh/puting beliung/topan
(1)	(6)	(7)	(8)
Sukajaya	0	0	0
Cikarang	0	0	0
Pamalayan	0	0	0
Cisewu	0	0	0
Girimukti	0	0	0
Nyalindung	0	0	0
Karangsewu	0	0	0
Mekarsewu	0	0	0
Panggalih	0	0	0

Sumber/*Source*: BPS, Penda^{ta}an Potensi Desa (Podes) 2020/ *BPS-Statistics Indonesia, Village Potential Data Collection*

Lanjutan Tabel/*Continued Table 4.3.5*

Kelurahan/ Desa	gunung meletus	kebakaran hutan dan lahan	kekeringan (lahan)
(1)	(9)	(10)	(11)
Sukajaya	0	0	0
Cikarang	0	0	1
Pamalayan	0	0	0
Cisewu	0	0	1
Girimukti	0	0	1
Nyalindung	0	0	1
Karangsewu	0	0	1
Mekarsewu	0	0	0
Panggalih	0	0	1

Sumber/*Source*: BPS, Pendaataan Potensi Desa (Podes) 2020/ *BPS-Statistics Indonesia, Village Potential Data Collection*

Tabel 4.3.6 Banyaknya Korban Jiwa Akibat Bencana Alam Menurut Desa/Kelurahan dan Jenis Bencana Alam di Kecamatan Cisewu, 2020

Table 4.3.6. *Number of Casualties Due to Natural Disasters by Kelurahan and Types of Natural Disasters, 2020*

Kelurahan/Desa	tanah longsor	banjir	banjir bandang	gempa bumi
(1)	(2)	(3)	(4)	(5)
Sukajaya	0	0	0	0
Cikarang	0	0	0	0
Pamalayan	0	0	0	0
Cisewu	0	0	0	0
Girimukti	0	0	0	0
Nyalindung	0	0	0	0
Karangsewu	0	0	0	0
Mekarsewu	0	0	0	0
Panggalih	0	0	0	0

Sumber/Source: BPS, Pendataan Potensi Desa (Podes) 2020/ *BPS-Statistics Indonesia, Village Potential Data Collection*

Lanjutan Tabel/*Continued Table 4.3.6*

Kelurahan/ Desa	tsunami	gelomban pasang laut	angin puyuh/puting beliung/topan
(1)	(6)	(7)	(8)
Sukajaya	0	0	0
Cikarang	0	0	0
Pamalayan	0	0	0
Cisewu	0	0	0
Girimukti	0	0	0
Nyalindung	0	0	0
Karangsewu	0	0	0
Mekarsewu	0	0	0
Panggalih	0	0	0

Sumber/*Source*: BPS, Pendataan Potensi Desa (Podes) 2020/ *BPS-Statistics Indonesia, Village Potential Data Collection*

Lanjutan Tabel/*Continued Table 4.3.6*

Kelurahan/ Desa	gunung meletus	kebakaran hutan dan lahan	kekeringan (lahan)
(1)	(9)	(10)	(11)
Sukajaya	0	0	0
Cikarang	0	0	0
Pamalayan	0	0	0
Cisewu	0	0	0
Girimukti	0	0	0
Nyalindung	0	0	0
Karangsewu	0	0	0
Mekarsewu	0	0	0
Panggalih	0	0	0

Sumber/*Source*: BPS, Pendataan Potensi Desa (Podes) 2020/ *BPS-Statistics Indonesia, Village Potential Data Collection*

Tabel 4.3.7 Keberadaan Fasilitas/Upaya Antisipasi/Mitigasi Bencana Alam Menurut Desa/Kelurahan di Kecamatan Cisewu, 2020

Table 4.3.7 *xistence of Facilities / Efforts to Anticipate / Mitigate Natural Disasters by Villages / Sub-Districts in Cisewu Subdistrict, 2020*

Kelurahan/Desa	Sistem Peringatan Dini Bencana Alam	Sistem Peringatan Dini Khusus Tsunami	Perlengkapan Keselamatan
(1)	(2)	(3)	(4)
Sukajaya	Tidak ada	Bukan wilayah potensi tsunami	Tidak ada
Cikarang	Tidak ada	Bukan wilayah potensi tsunami	Tidak ada
Pamalayan	Tidak ada	Bukan wilayah potensi tsunami	Tidak ada
Cisewu	Tidak ada	Bukan wilayah potensi tsunami	Tidak ada
Girimukti	Tidak ada	Bukan wilayah potensi tsunami	Tidak ada
Nyalindung	Tidak ada	Bukan wilayah potensi tsunami	Tidak ada
Karangsewu	Tidak ada	Bukan wilayah potensi tsunami	Tidak ada
Mekarsewu	Tidak ada	Bukan wilayah potensi tsunami	Tidak ada
Panggalih	Tidak ada	Bukan wilayah potensi tsunami	Tidak ada

Sumber/Source: BPS, Pendataan Potensi Desa (Podes) 2020/ *BPS-Statistics Indonesia, Village Potential Data Collection*

Lanjutan Tabel/*Continued Table 4.3.7*

Kelurahan/ Desa	Rambu-rambu dan Jalur Evakuasi Bencana	Pembuatan, Perawatan, atau Normalisasi: Sungai, Kanal, Tanggul, Parit, Drainase, Waduk, Pantai, dll
(1)	(5)	(6)
Sukajaya	Tidak ada	Tidak ada
Cikarang	Tidak ada	Tidak ada
Pamalayan	Tidak ada	Tidak ada
Cisewu	Tidak ada	Ada
Girimukti	Tidak ada	Tidak ada
Nyalindung	Tidak ada	Tidak ada
Karangsewu	Tidak ada	Tidak ada
Mekarsewu	Tidak ada	Tidak ada
Panggalih	Tidak ada	Tidak ada

Sumber/*Source*: BPS, Pendataan Potensi Desa (Podes) 2020/ *BPS-Statistics Indonesia, Village Potential Data Collection*

4.4 Olahraga /Sport

Tabel 4.4.1 Banyaknya Desa/Kelurahan yang Memiliki Kelompok Kegiatan Olahraga Menurut Jenis Olahraga dan Ketersediaan Fasilitas/Lapangan Olahraga di Kecamatan Cisewu, 2020

Table 4.4.1 Number of Villages/Sub-districts that Have Sports Activity Groups by Type of Sports and Availability of Facilities/Sports Fields in Cisewu District, 2020

Desa/Kelurahan Village/Kelurahan	Kondisi Fasilitas/Lapangan Olahraga			Tidak Ada Fasilitas/La pangan Olahraga
	Baik	Rusak Sedang	Rusak Parah	
(1)	(2)	(3)	(3)	(4)
Sepak bola	4	7	0	0
Bola voli	4	4	0	3
Bulu tangkis	7	2	2	0
Bola basket	0	0	0	11
Tenis lapangan	0	0	0	11
Tenis meja	3	4	0	4
Futsal	3	0	1	7
Renang	1	1	0	9
Bela diri (pencak silat, karate, dll)	1	0	0	10
Bilyard	0	0	0	11
Pusat kebugaran (senam, fitness, aerobik, dll)	0	0	0	11

Sumber/Source: BPS, Pendataan Potensi Desa (Podes) 2020/ BPS-Statistics Indonesia, Village Potential Data Collection

<https://garutkab.bps.go.id>

BAB 5

PERTANIAN

5. Pertanian/Agriculture

5.1 Hortikultura/Horticulture

Tabel 5.1.1 Luas Panen Tanaman Sayuran Menurut Jenis Tanaman (ha), 2016 - 2019

Table 5.1.1 Harvested Area of Vegetables by Kind of Plant (ha), 2016 - 2019

Jenis Tanaman Kind of Plants	2016	2017	2018	2019
(1)	(2)	(3)	(4)	(5)
Bawang Daun/ <i>Wech Onion</i>	45	16	39	40
Kacang Panjang/ <i>Yardlong Bean</i>	51	109	65	66
Kacang Merah/ <i>Red Bean</i>	94	149	100	100
Cabai Besar/ <i>Chili (Capsicum Annum)</i>	233	124	137	118
Tomat/ <i>Tomato</i>	3	8	5	44
Terung/ <i>Eggplant</i>	22	32	15	51
Buncis/ <i>Green Bean</i>	43	101	58	16
Ketimun/ <i>Cucumber</i>	64	113	71	22
Cabai Rawit/ <i>Chili (Capsicum Frutescens)</i>	125	122	96	96
Jamur/ <i>Mushrooms</i>	-	-	-	17
Kangkung/ <i>Water Spinach</i>	-	-	18	-
Labu Siam/ <i>Chayote</i>	-	-	4	-

Sumber/Source: BPS, Statistik Pertanian Hortikultura SPH-SBS/BPS-Statistics Indonesia, Agricultural Statistic for Horticulture SPH-SBS

Tabel 5.1.2 Produksi Tanaman Sayuran Menurut Jenis Tanaman (ton), 2016 - 2019

Table 5.1.2 Production of Vegetables by Kind of Plant (ton), 2016 - 2019

Jenis Tanaman <i>Kind of Plants</i>	2016	2017	2018	2019
(1)	(2)	(3)	(4)	(5)
Bawang Daun/ <i>Wlech Onion</i>	49.7	65.8	571.1	586.6
Kacang Panjang/ <i>Yardlong Bean</i>	67.6	144.1	904.3	887.2
Kacang Merah/ <i>Red Bean</i>	79	126.9	859.6	839.4
Cabai Besar/ <i>Chili (Capsicum Annum)</i>	345.2	183.7	1744.2	1642
Tomat/ <i>Tomato</i>	9.1	22	142	1224
Terung/ <i>Eggplant</i>	50.8	70.9	390.9	1325
Buncis/ <i>Green Bean</i>	67	154.2	934.2	242.5
Ketimun/ <i>Cucumber</i>	104.5	183.5	511.3	366.9
Cabai Rawit/ <i>Chili (Capsicum Frutescens)</i>	166	161.3	1222.1	1302
Jamur/ <i>Mushrooms</i>	-	-	-	2.6
Kangkung/ <i>Water Spinach</i>	-	-	263.7	-
Labu Siam/ <i>Chayote</i>	-	-	193.7	-

Sumber/*Source*: BPS, Statistik Pertanian Hortikultura SPH-SBS/*BPS-Statistics Indonesia, Agricultural Statistic for Horticulture SPH-SBS*

Tabel 5.1.3 Tanaman Akhir Buah-Buahan Menurut Jenis Tanaman (ha), 2016 - 2019
 Table 5.1.3 Final Fruits by Plant Type (ha), 2016 - 2019

Jenis Tanaman <i>Kind of Plants</i>	2016	2017	2018	2019
(1)	(2)	(3)	(4)	(5)
Alpukat/ <i>Avocado</i>	2444	2444	2444	-
Belimbing/ <i>Star Fruit</i>	840	375	375	-
Durian/ <i>Durian</i>	1920	1920	1920	-
Jambu Biji/ <i>Guava</i>	3747	2326	2326	-
Jambu Air/ <i>Rose Apple</i>	1965	1965	1965	-
Jeruk Siam/ <i>Keprak/Tangerine/Orange</i>	3658	3658	3658	-
Mangga/ <i>Mango</i>	1580	1580	1580	-
Duku (Duku)	1151	1151	1151	-
Manggis (Mangosten)	1999	199	1999	-

Sumber/*Source*: BPS, Statistik Pertanian Hortikultura SPH-SBS/*BPS-Statistics Indonesia, Agricultural Statistic for Horticulture SPH-SBS*

Tabel 5.1.4 Produksi Tanaman Buah-Buahan Menurut Jenis Tanaman (ton), 2016 – 2019
 Table 5.1.4 *Harvested Area Vegetables and Fruits by Kind of Plant (ton), 2016 - 2019*

Jenis Tanaman <i>Kind of Plants</i>	2016	2017	2018	2019
(1)	(2)	(3)	(4)	(5)
Alpukat/ <i>Avocado</i>	20.2	20.8	125.1	67.9
Belimbing/ <i>Star Fruit</i>	3.0	-	4.8	19.0
Durian/ <i>Durian</i>	8.3	-	61.6	62.8
Jambu Biji/ <i>Guava</i>	11.4	-	35.2	46.0
Jambu Air/ <i>Rose Apple</i>	8.1	-	22.6	67.1
Jeruk Siam/Kepron/ <i>Tangerine/ Orange</i>	11.7	12.0	37.9	68.0
Mangga/ <i>Mango</i>	9.1	-	8.8	43.5
Nangka/ <i>Jackfruit</i>	-	-	28.7	83.6
Duku/Langsar/ <i>Kokosan</i>	8.7	-	19.2	13.8
Jeruk Besar/Pomelo	-	-	6.5	25.7
Manggis/Mangosteen	15.7	-	35.4	65.7
Nanas/ Peneapple	-	-	1.9	2.4
Pepaya	-	-	7.4	36.8
Petai/Twisted Cluster Bean	-	-	28.8	13.8
Pisang/ Banana	-	-	102.87	1.038.4
Rambutan	-	-	89.9	61.3
Salak /Snakfruit	-	-	16.1	9.3
Sawo/ Sapodilla	-	-	62.1	61.1

Sumber/*Source*: BPS, Statistik Pertanian Hortikultura SPH-SBS/*BPS-Statistics Indonesia, Agricultural Statistic for Horticulture SPH-SBS*

Tabel 5.1.5 Luas Panen Tanaman Biofarmaka Menurut Jenis Tanaman (m²), 2016 - 2019
 Table 5.1.5 Harvested Area of Medical Plants by Kind of Plant (m²), 2016–2019

Jenis Tanaman <i>Kind of Plants</i>	2016	2017	2018	2019
(1)	(2)	(3)	(4)	(5)
Jahe/ <i>Ginger</i>	99	99	97	971
Kunyit/ <i>East Indian Galangal</i>	16	12	60	60
Kapolaga/ <i>Cardamom</i>	346	512	4130	2479.2
Kencur/ <i>East Indian Galangai</i>	9	4	20	20

Sumber/*Source*: BPS, Statistik Pertanian Hortikultura SPH-TBF/*BPS-Statistics Indonesia, Agricultural Statistic for Horticulture SPH-TBF*

Tabel 5.1.6 Produksi Tanaman Biofarmaka Menurut Jenis Tanaman (kg), 2016 - 2019
 Table 5.1.6 Production of Medical Plants by Kind of Plant (kg), 2016 – 2019

Jenis Tanaman <i>Kind of Plants</i>	2016	2017	2018	2019
(1)	(2)	(3)	(4)	(5)
Jahe/ <i>Ginger</i>	2536	2502	2415000	2456630
Kunyit/ <i>East Indian Galangal</i>	400	300	150000	151740
Kapolaga/ <i>Cardamom</i>	1384	5148	7732000	1942350
Kencur/ <i>East Indian Galangai</i>	135	50	28000	28000

Sumber/*Source*: BPS, Statistik Pertanian Hortikultura SPH-TBF/BPS-Statistics Indonesia,
Agricultural Statistic for Horticulture SPH-TBF

5.2 Perkebunan/*Estate Crops*

Tabel 5.2.1 Luas Areal Tanaman Perkebunan Menurut Jenis Tanaman (000 ha), 2016 - 2019

Table 5.2.1 *Planted Area of Estate Crops by Type of Crops (000 ha), 2016 - 2019*

Jenis Tanaman <i>Kind of Plant</i>	2016	2017	2018	2019
(1)	(2)	(3)	(4)	(5)
Kelapa/ <i>Coconut</i>	-	-	495	-
Kopi/ <i>Coffee</i>	-	-	165	-
Teh/ <i>Tea</i>	-	-	25	-
Tembakau/ <i>Tobacco</i>	20	-	20	-
Aren	264	-	-	-

Sumber/*Source*: Dinas Pertanian/Agricultural Agency

Tabel 5.2.2 Produksi Tanaman Perkebunan Menurut Jenis Tanaman (000 ton), 2016 – 2019

Table 5.2.2 *Production of Estate Crops by Type of Crops (000 ha), 2016 - 2019*

Jenis Tanaman <i>Kind of Plant</i>	2016	2017	2018	2019
(1)	(2)	(3)	(4)	(5)
Kelapa/ <i>Coconut</i>	-	-	0.21	-
Kopi/ <i>Coffee</i>	0.12	-	0.10	-
Teh/ <i>Tea</i>	-	-	0.04	-
Tembaku/ <i>Tobacco</i>	0.015	-	0.02	-
Aren	0.12	-	-	-

Sumber/*Source*: Dinas Pertanian/Agricultural Agency

<https://garutkab.bps.go.id>

BAB

6

EKONOMI

6. Ekonomi/Economy

Tabel 6.1 Bayaknya Sarana dan Prasarana Ekonomi Menurut Desa/Kelurahan dan Jenisnya di Kecamatan Tahun 2020

Table 6.1 Number of Economic Facilities and Infrastructure by Village/Kelurahan and Type in the SubDistrict, 2020

Kelurahan/Desa Kelurahan/Village	kelompok pertokoan	pasar dengan bangunan permanen (memiliki atap, lantai, dan dinding)	pasar dengan bangunansemi permanen (memiliki atap dan lantai, tanpa dinding)	pasar tanpa bangunan (misalnya: pasar kaget, pasar subuh, pasar terapung, dll.)
(1)	(2)	(3)	(4)	(5)
Sukajaya	0	0	1	0
Cikarang	0	0	1	0
Pamalayan	0	0	0	0
Cisewu	0	0	1	0
Girimukti	0	1	0	0
Nyalindung	0	1	0	0
Karangsewu	0	0	1	0
Mekarsewu	0	0	1	0
Panggalih	0	0	1	0

Sumber/Source: BPS, Pendataan Potensi Desa (Podes) 2020/ BPS-Statistics Indonesia, Village Potential Data Collection

Tabel 6.1 Lanjutan

Table 6.1 Continued

Kelurahan/Desa <i>Kelurahan/Village</i>	minimarket/swala yan	restoran/rumah makan	warung/kedai makanan minuman
(1)	(6)	(7)	(8)
Sukajaya	0	3	9
Cikarang	0	0	1
Pamalayan	0	2	1
Cisewu	1	4	2
Girimukti	0	1	1
Nyalindung	0	1	1
Karangsewu	0	0	1
Mekarsewu	0	0	3
Panggalih	0	0	1

Catatan: *Minimarket dengan luas < 400m²

Sumber/Source: BPS, Pendataan Potensi Desa (Podes) 2020/ BPS-Statistics Indonesia, Village Potential Data Collection

Tabel 6.1 Lanjutan

Table 6.1 Continued

Kelurahan/Desa <i>Kelurahan/Village</i>	Hotel	penginapan: hostel/motel/lo smen/wisma	toko/warung kelontong
(1)	(9)	(10)	(11)
Sukajaya	0	0	10
Cikarang	0	0	15
Pamalayan	0	3	4
Cisewu	0	4	15
Girimukti	0	0	4
Nyalindung	0	0	11
Karangsewu	0	0	5
Mekarsewu	0	0	3
Panggalih	0	0	3

Sumber/Source: BPS, Pendataan Potensi Desa (Podes) 2020/ *BPS-Statistics Indonesia, Village Potential Data Collection*

Tabel. 6.2 Banyaknya Sarana Lembaga Keuangan yang Beroperasi Menurut Desa/Kelurahan Tahun 2020

Table. 6.2 Number of Financial Facilities by Village/Kelurahan, 2020

Desa/Kelurahan	Bank Umum Pemerintah	Bank Umum Swasta	Bank Perkreditan Rakyat
(1)	(2)	(3)	(4)
Sukajaya	0	0	0
Cikarang	0	0	0
Pamalayan	0	0	0
Cisewu	2	0	1
Girimukti	0	0	0
Nyalindung	0	0	0
Karangsewu	0	0	0
Mekarsewu	0	0	0
Panggalih	0	0	0

Sumber/Source: BPS, Pendataan Potensi Desa (Podes) 2020/ BPS-Statistics Indonesia, Village Potential Data Collection

Tabel. 6.3 Banyaknya Koperasi yang Masih Aktif Menurut Desa/Kelurahan dan Jenis Koperasi di Kecamatan Cisewu, 2020

Table. 6.3 Number of Cooperatives Still Active by Village/Kelurahan and Types of Cooperatives in Cisewu District, 2020

Desa/Kelurahan	Koperasi Unit desa (KUD)	Koperasi		
		Industri Kecil dan Kerajinan Rakyat (Kopinkra)	Koperasi Simpan Pinjam (Kospin)	Koperasi Lainnya
(1)	(2)	(3)	(4)	
Sukajaya	0	0	0	0
Cikarang	0	0	0	0
Pamalayan	0	0	1	0
Cisewu	0	0	1	0
Girimukti	0	0	0	0
Nyalindung	0	0	1	0
Karangsewu	0	0	0	0
Mekarsewu	0	0	0	0
Panggalih	0	0	1	0

Sumber/Source: Data Desa-desa/ BPS-Statistics Indonesia, Village Potential Data Collection

7

TRANSPORTASI, KOMUNIKASI DAN PARIWISATA

7. Transportasi, Komunikasi dan Pariwisata/ *Transportation, Communication and Tourism*

Tabel 7.1 Sarana Transportasi Antar Desa/Kelurahan Menurut Desa/Kelurahan di Kecamatan Cisewu, 2020

Table 7.1 *Inter-Village/Village Transportation Facilities by Village/Kelurahan in Cisewu District, 2020*

Kelurahan/Desa <i>Kelurahan/Village</i>	Jenis Transportasi	Keberadaan Angkutan Umum
(1)	(2)	(3)
Sukajaya	Darat	Ada, dengan trayek tetap
Cikarang	Darat	Ada, tanpa trayek tetap
Pamalayan	Darat	Ada, dengan trayek tetap
Cisewu	Darat	Ada, dengan trayek tetap
Girimukti	Darat	Ada, tanpa trayek tetap
Nyalindung	Darat	Ada, dengan trayek tetap
Karangsewu	Darat	Ada, tanpa trayek tetap
Mekarsewu	Darat	Ada, dengan trayek tetap
Panggalih	Darat	Ada, dengan trayek tetap

Sumber/Source: BPS, Pendataan Potensi Desa (Podes) 2020/ *BPS-Statistics Indonesia, Village Potential Data Collection*

Tabel 7.2 Kondisi Jalan Darat Antar Desa/Kelurahan Menurut Desa/Kelurahan di Kecamatan Cisewu, 2020

Table 7.2 *Conditions of Inter-Village/Sub-District Road Roads by Village/Kelurahan in Cisewu District, 2020*

Kelurahan/Desa <i>Kelurahan/Village</i>	Jenis Permukaan Jalan	Dapat Dilalui Kendaraan Bermotor Roda 4 atau Lebih
(1)	(2)	(3)
Sukajaya	Aspal/beton	Sepanjang tahun
Cikarang	Diperkeras (krikil, batu)	Sepanjang tahun
Pamalayan	Aspal/beton	Sepanjang tahun
Cisewu	Aspal/beton	Sepanjang tahun
Girimukti	Diperkeras (krikil, batu)	Sepanjang tahun
Nyalindung	Aspal/beton	Sepanjang tahun
Karangsewu	Diperkeras (krikil, batu)	Sepanjang tahun
Mekarsewu	Aspal/beton	Sepanjang tahun
Panggalih	Aspal/beton	Sepanjang tahun

Sumber/Source: BPS, Pendataan Potensi Desa (Podes) 2020/ *BPS-Statistics Indonesia, Village Potential Data Collection*

Tabel 7.3 Keberadaan Kantor Pos/Pos Pembantu/Rumah Pos dan Perusahaan/Agen Jasa Ekspedisi Swasta Menurut Desa/Kelurahan di Kecamatan Cisewu, 2020

Table 7.3 Existence of Post Office/Sub-Post/Post House and Company/Private Expedition Service Agent by Village/Kelurahan in Cisewu District, 2020

Kelurahan/Desa Kelurahan/Village	Kantor Pos/Pos Pembantu/ Rumah Pos	Layanan pos keliling	Perusahaan/Ag en Jasa Ekspedisi Swasta
(1)	(2)	(3)	(4)
Sukajaya	Tidak ada	Tidak ada	Tidak ada
Cikarang	Tidak ada	Tidak ada	Tidak ada
Pamalayan	Tidak ada	Tidak ada	Tidak ada
Cisewu	Tidak ada	Tidak ada	Beroperasi
Girimukti	Tidak ada	Tidak ada	Tidak ada
Nyalindung	Tidak ada	Tidak ada	Tidak ada
Karangsewu	Tidak ada	Tidak ada	Tidak ada
Mekarsewu	Tidak ada	Tidak ada	Tidak ada
Panggalih	Tidak ada	Tidak ada	Tidak ada

Sumber/Source: BPS, Pendataan Potensi Desa (Podes) 2020/ BPS-Statistics Indonesia, Village Potential Data Collection

Tabel. 7.4

Jumlah Menara dan Operator Layanan Komunikasi Telepon Seluler Serta Kondisi Sinyal Telepon Seluler Menurut Desa/Kelurahan Tahun 2019

Table. 7.4

Number of Towers and Cellular Communication Service Operators and Cellular Signal Conditions by Village/Kelurahan, 2019

Desa/Kelurahan	Jumlah Menara Telepon Seluler (BTS)	Jumlah Operator Layanan Komunikasi Telepon Seluler	Kondisi Sinyal Telepon Seluler
(1)	(2)	(3)	(4)
Sukajaya	0	3	Sinyal kuat
Cikarang	2	2	Sinyal lemah
Pamalayan	4	3	Sinyal kuat
Cisewu	3	3	Sinyal kuat
Girimukti	0	1	Sinyal lemah
Nyalindung	1	2	Sinyal kuat
Karangsewu	0	2	Sinyal lemah
Mekarsewu	0	3	Sinyal lemah
Panggalih	1	3	Sinyal kuat

Sumber/Source: BPS, Pendataan Potensi Desa (Podes) 2019/ *BPS-Statistics Indonesia, Village Potential Data Collection*

Tabel 7.5 Jumlah Potensi Pariwisata Menurut Kelurahan/Desa 2020
 Table 7.5 Number of Potential Tourism by Kelurahan/Village 2020

Kelurahan/Desa Kelurahan/Village	Wisata Alam Eco Tourism	Wisata Budaya Cultural Tourism	Wisata Minat Khusus Special Interest Tourism	Wisata Buatan Artificial Tourismn
(1)	(2)	(3)	(4)	(5)
Sukajaya	-	-	-	-
Cikarang	-	-	-	-
Pamalayan	-	-	-	-
Cisewu	-	-	-	-
Girimukti	-	-	-	-
Nyalindung	-	-	-	-
Karangsewu	-	-	-	-
Mekarsewu	-	-	-	-
Panggalih	-	-	-	-

Sumber/Source: Dinas Pariwisata / Tourism Agency

DATA

MENCERDASKAN BANGSA
—Enllighten The Nation—



**BADAN PUSAT STATISTIK
KABUPATEN GARUT**

BPS-STATISTICS OF GARUT REGENCY

Jl. Pembangunan No. 222 Tarogong Kidul Garut 44151,
Jawa Barat, Indonesia Telp. (0262) 233273

Website : <http://garutkab.bps.go.id> Email : bps3205@bps.go.id