



ISSN 0215.597.4  
35730 0502

KOTA ARAYA

# KOTA MALANG DALAM ANGKA

Malang City In Figures

# 2 0 0 4

**BPS** **BADAN PUSAT STATISTIK KOTA MALANG**  
*CENTRAL BOARD of STATISTIK of MALANG CITY*  
**BADAN PERENCANAAN PEMBANGUNAN KOTA**  
*REGIONAL DEVELOPMENT and PLANING BOARD*

**Kota Malang**  
**Dalam Angka**  
*Malang City in Figures*  
**2004**

<http://malang.go.id>

**MALANG DALAM ANGKA 2004**  
*Malang City in Figures 2004*

**No. publikasi / Publication number :** 35730.0503  
**Katalog BPS / BPS Catalogue :** 1403.3573

**Ukuran Buku / Book Size :** 22 cm x 15 cm  
**Jumlah halaman / Total pages :**

**Naskah / manuscript :**  
**Badan Pusat Statistik Kota Malang**  
*BPS – Statistics of Malang City*

**Diterbitkan oleh / published by :**  
**Badan Pusat Statistik Kota Malang**  
*BPS – Statistics of Malang City*

**Boleh dikutip dengan menyebut sumbernya**  
*May be cited with reference to the source*

<http://malangkota.bps.go.id>

## **KATA PENGANTAR**

Buku KOTA MALANG DALAM ANGKA 2004 merupakan salah satu publikasi yang secara rutin diterbitkan oleh Badan Pusat Statistik (BPS) Kota Malang.

Data-data yang disajikan dalam bentuk tabel dan grafik merupakan data yang bersumber dari hasil pengolahan survei rutin dan survei khusus yang dilakukan oleh BPS. Sebagai penunjang dan pelengkap data-data yang dihasilkan oleh BPS, maka ditampilkan data yang merupakan hasil pencatatan dari berbagai instansi t.

Dengan terbitnya KOTA MALANG DALAM ANGKA 2004 ini diharapkan dapat memberikan informasi dasar bagi berbagai lapisan pengguna data. Untuk lebih menyempurnakan materi dari publikasi ini, maka diharapkan kritik dan saran dari semua pihak demi perbaikan penerbitan selanjutnya

Pada kesempatan ini kami sampaikan terima kasih kepada semua pihak yang telah membantu terbitnya publikasi ini , terutama kepada Pemerintah Kota Malang melalui BAPPEKO Malang atas dukungan dana APBD.

Malang , Juli 2005

Kepala BPS Kota Malang

BAGUS SUNGGONO, SE, MM  
NIP.3400012486



**PEMERINTAH KOTA MALANG**

**SAMBUTAN  
WALI KOTA MALANG**

*Assalamu'alaikum Warokhmatullohi Wabarokatuh*

Dengan mengucap syukur kehadiran Allah Subhanahuwata'ala, saya menyambut baik penerbitan Buku KOTA MALANG DALAM ANGKA TAHUN 2004, yang merupakan hasil kerjasama antara Badan Pusat Statistik Kota Malang dengan BAPPEKO Malang, dan dibantu oleh Dinas/Instansi/Lembaga yang terkait dalam pengumpulan data.

Data yang disajikan dalam Buku KOTA MALANG DALAM ANGKA TAHUN 2004 ini, sangat besar artinya baik bagi perencana, pelaksana maupun para peneliti yang ingin mengetahui seberapa jauh keberhasilan pembangunan yang telah dicapai Kota Malang pada waktu tertentu. Dengan bertitik tolak dari data kuantitatif diharapkan dapat ditentukan kebijaksanaan yang lebih terarah dan konseptual.

Akhirnya saya mengharapkan buku ini dapat berkesinambungan dan ditingkatkan kualitasnya. Pada kesempatan ini pula saya sampaikan terima kasih kepada seluruh Dinas, Instansi/Lembaga yang telah berperan memberikan informasi data di dalam penyusunan buku ini.

*Wassalamu'alaikum Warokhmatullohi Wabarokatuh.*

Malang, Juli 2005

Walikota Malang

-----

## DAFTAR ISI / TABLE OF CONTENTS

	Halaman <i>Page</i>
<b>Kata Pengantar</b>	
<i>Preface</i> .....	iii
<b>Sambutan Walikota Malang</b>	
<i>Foreword by Mayor of Malang</i> .....	v
<b>Daftar Isi</b>	
<i>Table of Contents</i> .....	vii
<b>Daftar Gambar</b>	
<i>List of Figures</i> .....	ix
<b>Daftar Tabel</b>	
<i>List of Tables</i> .....	xii
<b>Penjelasan Umum</b>	xxx1
<i>Explanatory Notes</i> .....	
<b>1 Cuaca dan Iklim</b>	
<i>Weather and Climate</i> .....	1
<b>2 Pemerintahan</b>	
<i>Government</i> .....	10
<b>3 Penduduk dan Tenaga Kerja</b>	
<i>Population and Man Power</i> .....	20
<b>4 Sosial</b>	
<i>Social</i> .....	33

<b>5</b>	<b>Pertanian</b>	
	<i>Agriculture</i> .....	77
<b>6</b>	<b>Industri</b>	
	<i>Industry</i> .....	91
<b>7</b>	<b>Perdagangan</b>	
	<i>Trade</i> .....	101
<b>8</b>	<b>Perhubungan dan Pariwisata</b>	
	<i>Transportation and Tourism</i> .....	106
<b>9</b>	<b>Keuangan dan Harga-harga</b>	
	<i>Finance and Price</i> .....	127
<b>10</b>	<b>Produk Domestik Regional Bruto</b>	
	<i>Gross Domestic Regional Product</i> .....	157

**DAFTAR GAMBAR / LIST OF FIGURES**

	Halaman
<b>1,1 Persentase Luas Wilayah menurut Kecamatan</b> <i>The Percent Area by District (Ha).....</i>	1
<b>1,2 Rata-rata Temperatur Udara (oC) dan Kelembaban Udara (%) Tahun 2004</b> <i>Averages of Atmospheric Temperature and Relative Humidity.....</i>	4
<b>2,1 Jumlah Kelurahan menurut Kecamatan</b> <i>Number of Villages by Districts.....</i>	11
<b>3,1 Proyeksi Penduduk Kota Malang Menurut Kelompok Umur dan Jenis Kelamin Tahun 2004</b> <i>Population Projection by Age Group and Sex.....</i>	21
<b>3,2 Kepadatan Penduduk menurut Kecamatan Tahun 2004</b> <i>Densities of Population by Districts.....</i>	24
<b>3,3 Penduduk Usia 10 Tahun ke Atas yang Bekerja Menurut Lapangan Usaha Utama Tahun 2004</b> <i>Population Aged 10 Years and Over Who Work By Employment Main Industry .....</i>	28
<b>4,1 Jumlah Sekolah Dasar dan Menengah Di Lingkungan Dinas Pendidikan Nasional menurut Kecamatan Tahun 2004</b> <i>Number of Primary Schools and High Schools in National Education.....</i>	34



<b>4,2</b>	<b>Jumlah Murid Sekolah Dasar dan Menengah di Lingkungan Dinas Pendidikan Nasional menurut Kecamatan Tahun 2004</b>	
	<i>Number of Pupils in Primary Schools and High School in Nation Education.....</i>	35
<b>4,3</b>	<b>Jumlah Tenaga Kesehatan menurut Kecamatan Tahun 2004</b>	
	<i>Number of Medical Personnels by Districts.....</i>	56
<b>4,4</b>	<b>Jumlah Peserta KB Aktif, Pasangan Usia Subur (PUS) dan Persentase Jumlah Peserta KB Aktif Terhadap PUS (%) Tahun 2004</b>	
	<i>Percentage of Family Planning active Participant toward PUS and Realization of New Participant</i>	60
<b>4,5</b>	<b>Jumlah Donor Darah (Orang) Menurut Golongan Darah per Bulan Tahun 2004</b>	
	<i>Number of Donor by Kinds of Blood.....</i>	67
<b>5,1</b>	<b>Produksi Padi dan Palawija (ton) Tahun 2004</b>	
	<i>Production of Paddy and Second Crop.....</i>	77
<b>5,2</b>	<b>Produksi Perikanan Darat menurut Kecamatan Tahun 2004</b>	
	<i>Fresh Waterfish by Districts .....</i>	88
<b>8,1</b>	<b>Panjang Jalan Menurut Keadaan Tahun 2004</b>	
	<i>Long Ride by Conditions.....</i>	107

<b>8,2</b>	<b>Tingkat Hunian Kamar Hotel Berbintang dan Tak Berbintang Tahun 2004</b>	
	<i>Room Occupancy Rate by Hotel Classification.....</i>	110
<b>8,3</b>	<b>Jumlah Pengiriman Berita melalui Kantor Pos Tahun 2004</b>	
	<i>Number of Mail Sent by Post Office.....</i>	118
<b>8,4</b>	<b>Jumlah Pelanggan Telepon menurut Jenis Pelanggan Tahun 2004</b>	
	<i>Number of Costumer Telecommunication by Kinds of Service.....</i>	123
<b>9,1</b>	<b>Indeks Harga Konsumen Tahun 2004 ( 2000 = 100 )</b>	
	<i>Monthly Consumer Price Index in Malang.....</i>	144
<b>9,2</b>	<b>Perkembangan Laju Inflasi Kota Malang Tahun 2004</b>	
	<i>Inflation Rate in Malang.....</i>	156
<b>10,1</b>	<b>Laju Pertumbuhan Total PDRB dan Sektor Tahun 2003 dan 2004.....</b>	164

Daftar Tabel /List of Tables

	<b>Halaman /</b> <i>Page</i>
<b>Geografi dan Iklim</b>	
<i>Geographical and Climate</i>	
<b>1.1. Luas Kecamatan (km<sup>2</sup>) dan Persentase terhadap Luas Kota Tahun 2004</b>	
<i>Districts Areas (Km<sup>2</sup>) and Percentage by City Area...</i>	3
<b>1.2. Temperatur Udara dirinci menurut Bulan Tahun 2004</b>	
<i>Atmospheric Temperature by Months.....</i>	5
<b>1.3. Curah Hujan dan Hari Hujan, Hujan Maksimum Tanggal Hujan Maks Tahun 2004</b>	
<i>Rainfall, Rainy days, Maximum Rainfall and Date of Maximum Rainfall.....</i>	6
<b>1,4 Lembab Nisbi (%) dirinci menurut Bulan Tahun 2004</b>	
<i>Relative Humidity (%) by Months.....</i>	7
<b>1,5 Tekanan Udara (Milibar) dirinci menurut Bulan Tahun 2004</b>	
<i>Atmosphere Pressure (Mbs) by Month.....</i>	8
<b>1,6 Keadaan Unsur Klimatologi Tiap Bulan Tahun 2004</b>	
<i>Monthly Climatologies Condition.....</i>	9

**Pemerintahan**

*Government*

<b>2,1 Banyaknya Desa/kelurahan dan Klasifikasinya menurut Kecamatan Tahun 2004</b>	
<i>Number of Villages and Classification by Districts.....</i>	12
<b>2,2 Batas Wilayah Kecamatan Tahun 2004</b>	
<i>Limit of Districts Area</i>	13
<b>2,3 Pegawai Negeri Sipil menurut Tingkat Kepangkatan dan Jenis Kelamin Tahun 2004</b>	
<i>Number of Government Official by Level and Sex.....</i>	14
<b>2,4 Pegawai Negeri Sipil menurut Tingkat Pendidikan dan Jenis Kelamin Tahun 2004</b>	
<i>Number of Government Official by Education Level and Sex.....</i>	15
<b>2,5 Banyaknya Akte yang diterbitkan Catatan Sipil menurut Kecamatan Tahun 2004</b>	
<i>Number of Certificate Published by Civil Office.....</i>	16
<b>2,6 Banyaknya Sertifikat Hak Atas Tanah yang diterbitkan menurut Kecamatan Tahun 2004</b>	
<i>Number of Land Certificate Published by Districts.....</i>	17
<b>2,7 Peralihan Hak Atas Tanah menurut Kecamatan Tahun 2004</b>	
<i>Change of Utilition Area by Districts.....</i>	18
<b>2,8 Pentahapan Keluarga Sejahtera menurut Kecamatan Tahun 2004</b>	
<i>Number of Prosperous Family Type by Districts.....</i>	19

## **Penduduk dan Tenaga Kerja**

### *Population and Man Power*

<b>3,1</b>	<b>Banyaknya Penduduk menurut Kecamatan Dirinci Menurut Jenis Kelamin dan Rasio Jenis Kelamin Tahun 2004</b>	
	<i>Number of Population by District and Sex.....</i>	22
<b>3,2</b>	<b>Proyeksi Penduduk Kota Malang Menurut Kelompok Umur dan Jenis Kelamin Tahun 2004</b>	
	<i>Population Projection by Age Group and Sex.....</i>	23
<b>3,3</b>	<b>Persentase Luas Daerah dan Kepadatan Penduduk per Km<sup>2</sup> menurut Kecamatan Tahun 2004</b>	
	<i>Percentage to Total Area and Population Densities per km<sup>2</sup> by districts.....</i>	25
<b>3,4</b>	<b>Rata-rata Jumlah Anggota Keluarga Menurut Kecamatan Tahun 2004</b>	
	<i>Families Population Average by Districts.....</i>	26
<b>3,5</b>	<b>Persentase Penduduk Usia 10 Tahun ke Atas menurut Pendidikan Tertinggi yang Ditamatkan Tahun 2004.....</b>	27
<b>3,6</b>	<b>Penduduk Usia 10 Tahun ke Atas yang Bekerja Menurut Lapangan Usaha Utama Tahun 2004</b>	
	<i>Population Aged 10 Years and Over Who Work By Employment Main Industry .....</i>	29

<b>3,7</b>	<b>Keadaan Bursa Tenaga Kerja Tahun 2004</b> <i>Man Power Market Condition by Sex.....</i>	30
<b>3,8</b>	<b>Jumlah Pencari Kerja Terdaftar Menurut Jenis Kelamin dan Tingkat Pendidikan Tahun 2004</b> <i>Number of Job Seekers by Sex and Educational Level</i>	31
<b>3,9</b>	<b>Rata-rata Kebutuhan Fisik Minimum dan Upah Minimum Kota Pekerja Lajang per Bulan (Rupiah) Tahun 2001-2004</b> <i>Minimum Average Physical Necessities and Regional Minimum Wage for Unmarried Worker.....</i>	32
<b>Sosial</b>		
<i>Social</i>		
<b>4,1</b>	<b>Sekolah, Guru, dan Murid Sekolah Dasar (SD) Di Lingkungan Dinas Pendidikan Nasional Menurut Kecamatan Tahun 2004</b> <i>Schools, Teachers, and Pupils of Primary School in National Education Service by Districts.....</i>	36
<b>4,2</b>	<b>Sekolah, Guru, dan Murid Sekolah Menengah Tingkat Pertama Di Lingkungan Dinas Pendidikan Nasional Menurut Kecamatan Tahun 2004</b> <i>Schools, Teachers, and Pupils of Junior High School in National Education Service by Districts.....</i>	37
<b>4,3</b>	<b>Sekolah, Guru, dan Murid Sekolah Menengah Tingkat Atas Di Lingkungan Dinas Pendidikan Nasional Menurut Kecamatan Tahun 2004</b> <i>Schools, Teachers, and Pupils of Senior High School in National Education Service by Districts.....</i>	38

<b>4,4</b>	<b>Sekolah, Guru, dan Murid Sekolah Menengah Tingkat Kejuruan Di Lingkungan Dinas Pendidikan Nasional Menurut Kecamatan Tahun 2004</b> <i>Schools, Teachers, and Pupils of Vocational High School in National Education Service by Districts.....</i>	39
<b>4,5</b>	<b>Sekolah, Guru, dan Murid Madrasah Ibtidaiyah Di Bawah Departemen Agama Menurut Kecamatan Tahun 2004</b> <i>Schools, Teachers, and Pupils Equivalent to Primary School Under Auspices of Departement of Religious Affairs .....</i>	40
<b>4,6</b>	<b>Sekolah, Guru, dan Murid Madrasah Tsanawiyah Di Bawah Departemen Agama Menurut Kecamatan Tahun 2004</b> <i>Schools, Teachers, and Pupils Equivalent to Junor High School Under Auspices of Departement of Religious Affairs .....</i>	41
<b>4,7</b>	<b>Sekolah, Guru, dan Murid Madrasah Aliyah Di Bawah Departemen Agama Menurut Kecamatan Tahun 2004</b> <i>Schools, Teachers, and Pupils Equivalent to Senior High School Under Auspices of Departement of Religious Affairs .....</i>	42
<b>4.8.1</b>	<b>Jumlah Tenaga Akademik Universitas Negeri Malang menurut Fakultas dan Jabatan Fungsional Tahun 2004/2005</b> <i>Number of Academic Staff at Owened Malang University by Faculty and Professional Functionaries.....</i>	43

<b>4.8.2 Jumlah Tenaga Akademik dan Administrasi pada Universitas Negeri Malang menurut Fakultas dan Jenis Kelamin Tahun 2004/2005</b> <i>Number of Full Time Academic and Administratif Staff at Owened Malang Univercity by Faculty and Sex.....</i>	44
<b>4.8.3 Jumlah Tenaga Akademik Tetap pada Universitas Negeri Malang menurut Fakultas dan Jenjang Pendidikan Tahun 2004/2005</b> <i>Number of Full Time Academic Staff at Owened Malang Univercity by Faculty and Education.....</i>	46
<b>4.8.4 Jumlah Mahasiswa Strata (S-1) pada Universitas Negeri Malang menurut Fakultas dan Jenis Kelamin Tahun 2004/2005</b> <i>Number of Strata-1 (S-1) Students at Owened Malang Univercity by Faculty and Sex.....</i>	47
<b>4.8.5 Jumlah Mahasiswa Non Strata-1 (Non S-1) pada Universitas Negeri Malang Fakultas dan Jenis Kelamin Tahun 2004/2005</b> <i>Number of Students Out of Strata-1 (S-1) at Owened Malang Univercity by Faculty and Sex.....</i>	48
<b>4.8.6 Jumlah Tenaga Akademik Universitas Brawijaya menurut Fakultas dan Jabatan Fungsional Tahun 2004/2005</b> <i>Number of Academic Staff at Brawiajaya University by Faculty and Professional Functionaries.....</i>	49



<b>4.8.7</b>	<b>Jumlah Tenaga Akademik dan Administrasi Pada Universitas Brawijaya menurut Fakultas dan Jenis Kelamin Tahun 2004/2005</b> <i>Number of Full Time Academic and Administratif Staff at Brawijaya Univercity by Faculty and Sex.....</i>	50
<b>4.8.8</b>	<b>Jumlah Tenaga Akademik Tetap Universitas Brawijaya menurut Fakultas dan Jenjang Pendidikan Tahun 2004/2005</b> <i>Number of Full Time Academic Staff at Brawijaya Univercity by Faculty and Education.....</i>	51
<b>4.8.9</b>	<b>Jumlah Mahasiswa Strata (S-1) pada Universitas Brawijaya menurut Fakultas dan Jenis Kelamin Tahun 2004/2005</b> <i>Number of Strata-1 (S-1) Students at Brawijaya Univercity by Faculty and Sex.....</i>	52
<b>4.8.10</b>	<b>Jumlah Mahasiswa Non Strata-1 (Non S-1) pada Universitas Brawijaya menurut Fakultas dan Jenis Kelamin Tahun 2004/2005</b> <i>Number of Students Out of Strata-1 (S-1) at Brawijaya Univercity by Faculty and Sex.....</i>	53
<b>4,9</b>	<b>Jumlah Sarana Kesehatan Menurut Jenis Tahun 2003 - 2004</b> <i>Number of Health Facilities .....</i>	57
<b>4,1</b>	<b>Jumlah Tenaga Kesehatan menurut Kecamatan Tahun 2004</b> <i>Number of Medical Personnels by Districts.....</i>	58

<p><b>4,11 Jumlah Penderita Dirinci Menurut Sepuluh Jenis Penyakit Terbanyak Penderitaanya di Puskesmas, 2004</b>  <i>Number of Sufferer by Big Tenth disease.....</i></p>	59
<p><b>4,12 Jumlah Peserta Keluarga Berencana Aktif Menurut Alat Kontrasepsi yang Dipakai per Desember 2004</b>  <i>Number of Active Participant of Family Planning District and Methods.....</i></p>	61
<p><b>4,13 Jumlah Peserta Keluarga Berencana Baru Menurut Alat Kontrasepsi yang Dipakai per Desember 2004</b>  <i>Number of New Participant of Family Planning by District and Methods .....</i></p>	62
<p><b>4,14 Presentase Jumlah Peserta KB Aktif Terhadap PUS dan Realisasi Pencapaian Peserta KB Baru Terhadap Target Tahun 2004</b>  <i>Percentage of Family Planning active Participant toward PUS and Realization of New Participant...</i></p>	63
<p><b>4,16 Persentase Jumlah Penduduk Menurut Kelompok Pengeluaran per Kapita/Bulan untuk Tahun 2004</b>  <i>Percentage of Population by Expenditure Group percapita/month.....</i></p>	64
<p><b>4,17 Banyaknya Pondok Pesantren yang Terdaftar di Kantor Departemen Agama Kota Malang Tahun 2002 dan 2003</b>  <i>Number of Islamic Centre was Registered in Malang Religion Department Office.....</i></p>	65
<hr/>	
<i>Kota Malang dalam Angka / Malang City in Figures 2004</i>	xix

<b>4,18</b>	<b>Banyaknya Calon Jama'ah Haji Tahun 1995-2004</b> <i>Number of Candidate Moslem Pilgrims.....</i>	66
<b>4,19</b>	<b>Jumlah Donor Darah menurut Kelompok Umur dan Jenis Kelamin per Bulan 2004</b> <i>Number of Donor by Age Group and Sex.....</i>	68
<b>4,20</b>	<b>Penerimaan Darah Menurut Golongan Darah Tahun 2003 dan 2004</b> <i>Acceptation of Blood by Kinds .....</i>	69
<b>4,21</b>	<b>Penerimaan Darah menurut Golongan Darah Tahun 2003 dan 2004</b> <i>Acceptation of Blood by Kinds .....</i>	70
<b>4,22</b>	<b>Jumlah Donor Darah (Orang) Menurut Golongan Darah per Bulan Tahun 2004</b> <i>Number of Donor by Kinds of Blood.....</i>	71
<b>4,23</b>	<b>Jumlah Korban Kecelakaan Lalu Lintas Tahun 2004</b> <i>Number of Victim of Traffic Accident.....</i>	72
<b>4,24</b>	<b>Volume Sampah dan Yang Dapat Diangkut Di Kota Malang Tahun 2002-2004</b> <i>Volume of Rubbish which Carried.....</i>	73
<b>4,25</b>	<b>Banyaknya Tempat Penampungan Sampah Sementara Di Kota Malang Tahun 2003 - 2004</b> <i>Number of Location temporary Collecting Rubbish.....</i>	74

<b>4,26</b>	<b>Luas Tempat Pembuangan Akhir (TPA) Sampah di Kota Malang Tahun 2003 - 2004</b>	
	<i>Location area of the Last Exile.....</i>	75

**Pertanian**

*Agriculture*

<b>5,1</b>	<b>Luas Lahan Sawah dan Bukan Sawah menurut Kecamatan Tahun 2004 (Ha)</b>	
	<i>Rice Field Areas and Un-Rice Field Areas by Districts (Ha).....</i>	78
<b>5,2</b>	<b>Luas Lahan Sawah menurut Kecamatan dan Jenis Pengairan Tahun 2004</b>	
	<i>Rice Field Areas by Districts and Utilization Types...</i>	79
<b>5,3</b>	<b>Luas Lahan Bukan Sawah menurut Kecamatan dan Penggunaannya Tahun 2004</b>	
	<i>Un-Rice Field Areas by Districts and Utilitization.....</i>	80
<b>5,4</b>	<b>Luas Panen, Produksi, Rata-Rata Produksi menurut Kecamatan Tahun 2004</b>	
	<i>Harvested Area, Production and Yield Rate of Paddy</i>	81
<b>5,5</b>	<b>Luas Panen, da Produksi Palawija menurut Kecamatan Tahun 2004</b>	
	<i>Harvested Area, Production of by District.....</i>	82
<b>5,6</b>	<b>Produksi Sayur-sayuran menurut Kecamatan Tahun 2004</b>	
	<i>Vegetables Production by Districts.....</i>	83

<b>5,7</b>	<b>Produksi Buah-Buahan menurut Kecamatan Tahun 2004</b>	
	<i>Fruits Production by Districts</i> .....	84
<b>5,8</b>	<b>Luas Panen dan Produksi Tanaman Perkebunan menurut Kecamatan Tahun 2004</b>	
	<i>Harvested Areas and Estatic Crops Production by Districts</i> .....	85
<b>5,9</b>	<b>Populasi Ternak menurut Kecamatan Tahun 2004</b>	
	<i>Livestock Population by Districts</i> .....	86
<b>5,1</b>	<b>Populasi Unggas menurut Kecamatan Tahun 2004</b>	
	<i>Poultry Population by Districts</i> .....	87
<b>5,11</b>	<b>Produksi Perikanan Darat menurut Kecamatan Tahun 2004</b>	
	<i>Fresh Waterfish by Districts</i> .....	89
<b>Industri</b>		
<i>Industry</i>		
<b>6,1</b>	<b>Jumlah Perusahaan Industri di Kota Malang Menurut Kategori dan Kecamatan Tahun 2004</b>	
	<i>Number of Establishment of Industry by Districts ...</i>	91
<b>6,2</b>	<b>Jumlah Perusahaan Industri Menurut Sub Sektor Industri dan Nilai Pendapatan/ Penerimaan di Kota Malang Tahun 2004</b>	
	<i>Number of Establishment of Industry by Sub Sector and Revenue</i> .....	92

<b>6,3 Banyaknya Tenaga Kerja dan Pengeluaran untuk Tenaga Kerja pada Perusahaan Industri Dirinci Menurut Sub Sektor Industri di Kota Malang Tahun 2004</b> <i>Number of Worker and Labor Cost of Industry by Sub Sector and Expenditure.....</i>	94
<b>6,4 Jumlah Nilai Pengeluaran Perusahaan Industri Menurut Jenis Pengeluaran dan Sub Sektor Industri di Kota Malang Tahun 2004</b> <i>Input Costs of Industry by Sub Sector.....</i>	96
<b>6,5 Produksi, dan Konsumsi serta Jumlah Pelanggan PDAM Tahun 2004</b> <i>Production, Comsumtion and Number of Customer PDAM.....</i>	98
<b>6,6 Banyaknya Pelanggan, Daya Terpasang dan Listrik Terjual Menurut Golongan Tarip Tahun 2004</b> <i>Number of Customer, Contracted Capacity and Sales of Electricity.....</i>	99
<b>6,7 Perkembangan Produksi Listrik Yang Dibangkitkan, Penggunaan dan Susut Dari Distribusi Listrik Per Tahun (KWh)</b> <i>Trend of Gross Electricity Production, Own Consumption and Losses.....</i>	100

## **Perdagangan**

### *Trade*

<b>7,1 Jumlah Penerbitan Baru Surat Ijin Usaha Perdagangan ( SIUP ) Tahun 2003 dan 2004</b>	
<i>Number of New Publication Sign of List Trade Effort.....</i>	102
<b>7,2 Realisasi Ekspor Menurut Jenis Komoditi, Tahun 2004</b>	
<i>Realization of Exports By Kinds Commodity.....</i>	103
<b>7,3 Realisasi Ekspor Menurut Negara Tujuan, Tahun 2004</b>	
<i>Realization of Exports by Destination Country.....</i>	104

## **Perhubungan dan Pariwisata**

### *Transportation and Tourism*

<b>8,1 Panjang Jalan Menurut Keadaan dan Pemerintahan yang Berwenang Mengelolanya Tahun 2004</b>	
<i>Length of Road by Types of Surfaces Condition.....</i>	108
<b>8,2 Banyaknya Kendaraan Bermotor menurut Jenis Kendaraan Tahun 2004</b>	109
<b>8,3 Banyaknya Kamar dan Tempat Tidur Menurut Jenis Akomodasi Tahun 2003-2004</b>	
<i>Number of Room and Bed by Kinds of Acomodation....</i>	111
<b>8,4 Tingkat Hunian Kamar Hotel Berbintang dan Tak Berbintang Tahun 2004</b>	
<i>Room Occupancy Rate by Hotel Classification.....</i>	112

<b>8,5</b>	<b>Tingkat Hunian Ganda atas Kamar Hotel Berbintang dan Tak Berbintang Tahun 2004</b> <i>Room of Multiple Occupation by Hotel Classification</i>	113
<b>8,6</b>	<b>Rata-rata Hari Menginap Tamu (Asing dan Domestik) Pada Hotel Berbintang Tahun 2004</b> <i>Average of Room-day in Classified Hotels.....</i>	114
<b>8,7</b>	<b>Rata-rata Hari Menginap Tamu (Asing dan Domestik) Pada Hotel Non Berbintang Tahun 2004</b> <i>Average of Room-day in Non Classified Hotels.....</i>	115
<b>8,8</b>	<b>Jumlah Kunjungan Warga Negara Asing (WNA) Berdiam Sementara Tahun 2004</b> <i>Number of Visit Foreign for the Moment Reside.....</i>	116
<b>8,9</b>	<b>Perkembangan Prasarana dan Pelayanan Perhubungan Kereta Api Tahun 2003 - 2004</b> <i>Developing of Infrastruktur and Service Train Transportation.....</i>	117
<b>8.10</b>	<b>Perkembangan Pengiriman Berita Melalui Kantor Pos Kota Malang Tahun 2004</b> <i>Developing of Activity of Post Office.....</i>	119
<b>8,11</b>	<b>Perkembangan Pengiriman Uang Melalui Kantor Pos Kota Malang Tahun 2003</b> <i>Developing of Activity of Post Office.....</i>	121
<b>8,12</b>	<b>Jumlah Pelanggan Telepon dirinci menurut Kecamatan dan Jenis Pelanggan Tahun 2004</b> <i>Number of Costumer Telecommunication by Districts and Kinds of Service.....</i>	124



<b>8,13</b>	<b>Jenis-jenis Layanan dan Jumlah Pelanggan Telekomunikasi di Kota Malang Tahun 2004</b> <i>Number of Customer Telecommunication by Kinds of Service.....</i>	125
-------------	--	-----

**Keuangan dan Harga-harga**

*Finance and Price*

<b>9.1 :</b>	<b>Realisasi Penerimaan Keuangan Daerah Kota Malang Tahun Anggaran 2002 - 2004</b> <i>Actual Government Revenues.....</i>	127
<b>9,2</b>	<b>Realisasi Pengeluaran Keuangan Daerah Kota Malang Tahun Anggaran 2004</b> <i>Actual Government Expenditure.....</i>	128
<b>9,3</b>	<b>Jumlah Kantor Bank di Kota Malang Tahun 2003 - 2004</b> <i>Number of Office Banks in Malang.....</i>	130
<b>9,4</b>	<b>Jumlah Kantor Bank Umum Menurut Status di Kota Malang Tahun 2003 - 2004</b> <i>Number of Office Banks by Status .....</i>	131
<b>9,5</b>	<b>Jumlah Kantor Bank Umum Menurut Kepemilikan di Kota Malang Tahun 2003 - 2004</b> <i>Number of Office Banks by Owner .....</i>	132
<b>9,6</b>	<b>Total Aset dan Dana Pihak Ketiga (DPK) (Rupiah &amp; Valas) Pada Bank Umum Tahun 2004 di Kota Malang (Juta Rp)</b> <i>Total Asset and Outsider Fund in Comercial Banks..</i>	133
<b>9,7</b>	<b>Total Aset, Giro, Tabungan dan Deposito (Rupiah &amp; Valas) Pada Bank Umum di Kota Malang Tahun 2004 (Juta Rp) *)</b> <i>Total Asset, Giro, Saving Deposits in Comercial Banks</i>	134

<b>9,8</b>	<b>Total Aset dan Dana Pihak Ketiga (DPK) Pada Bank Perkreditan Rakyat di Kota Malang Tahun 2004 (Juta Rp)</b>	
	<i>Total Asset and Outsider Fund in Rural Credit Banks</i>	135
<b>9,9</b>	<b>Posisi Kredit Perbankan (Rupiah dan Valuta Asing) Menurut Sektor Ekonomi Pada Bank Perkreditan Rakyat Tahun 2004 (Juta Rp)</b>	
	<i>Credit Position by Economic Sectors in Rural Credit Banks.....</i>	136
<b>9,1</b>	<b>Jaminan dan Nilai Kredit, Pelunasan dan Lelang Pada Perum Pegadaian Cabang Kota Malang, Tahun 2004</b>	
	<i>Guarante and Credit Value, Paying off of a debt and Auction in Perum Pegadaian.....</i>	137
<b>9,11</b>	<b>Jaminan dan Nilai Kredit, Pelunasan dan Lelang Pada Perum Pegadaian Cabang Kota Malang, Tahun 2004</b>	
	<i>Guarante and Credit Value, Paying off of a debt and Auction by Month in Perum Pegadaian</i>	138
<b>9,12</b>	<b>Perkembangan Jasa Gadai dan Jasa Titipan Menurut Jenis Jaminan Tahun 2004</b>	
	<i>Trend of Depository Service by Kinds of Guarante....</i>	139
<b>9,13</b>	<b>Jumlah Nasabah Jasa Pegadaian Menurut Profesi Selama Tahun 2004</b>	
	<i>Customers of Perum Pegadaian by Professions.....</i>	140
<b>9,14</b>	<b>Profil Koperasi di Kota Malang Tahun 2004 (per 31 Desember 2004)</b>	
	<i>Cooperative Profile.....</i>	141

<b>9,15 Rata-rata Harga Sembilan Bahan Pokok di Kota Malang, Tahun 2004</b>	
<i>Average of Nine Goods in Malang.....</i>	142
<b>9,16 Indeks Harga Konsumen (IHK) di Kota Malang Tahun 2004 (2000 = 100)</b>	
<i>Monthly Consumers Price Indices in Malang.....</i>	145
<b>9,17 Indeks Harga Konsumen Menurut Kelompok/ Sub Kelompok Barang/jasa dan Bulan di Kota Malang, Tahun 2004</b>	
<i>Monthly Consumers Price Index by Commodities Group</i>	
<b>9,18 Perkembangan/Laju Inflasi di Kota Malang, 2004</b>	
<i>Inflation Rate In Malang.....</i>	147
<b>Produk Domestik Regional Bruto</b>	
<i>Gross Regional Domestic Products</i>	
<b>10,1 Produk Domestik Regional Bruto Atas Dasar Harga Berlaku Tahun 1993, 2003 dan 2004 (Jutaan Rupiah)</b>	
<i>Gross Regional Domestic Product at Current Market Price.....</i>	160
<b>10,2 Produk Domestik Regional Bruto Atas Dasar Harga Konstan Tahun 1993, 2003 dan 2004 (Jutaan Rupiah)</b>	
<i>Gross Regional Domestic Product at Constant 1993 Market Price.....</i>	161

<b>10,3</b>	<b>Distribusi Persentase Produk Domestik Regional Bruto Atas Dasar Harga Berlaku Tahun 1993, 2003 dan 2004</b>	
	<i>Percentage Distribution of Gross Regional Domestic Product at Current Market Price.....</i>	162
<b>10,4</b>	<b>Distribusi Persentase Produk Domestik Regional Bruto Atas Dasar Harga Konstan Tahun 1993, 2003 dan 2004</b>	
	<i>Percentage Distribution of Gross Regional Domestic Product at Constant Market Price.....</i>	163
<b>10,5</b>	<b>Laju Pertumbuhan Produk Domestik Regional Bruto Tahun 2003 dan 2004</b>	
	<i>Growth Rate of Gross Regional Domestic Product</i>	165

<http://malangkota.bps.go.id>

---

# 1

## **Keadaan Geografi** *Geographical Situation*

<http://mariakota173.go.id>

## Penjelasan Umum

### 1. Geografis

Sebagaimana diketahui secara umum Kota Malang merupakan salah satu kota tujuan wisata di Jawa Timur karena potensi alam dan iklim yang dimiliki. Letaknya yang berada ditengah-tengah wilayah Kabupaten Malang secara astronomis terletak pada posisi 112.06° – 112.07° Bujur Timur , 7.06° – 8.02° Lintang Selatan dengan batas wilayah sebagai berikut:

- Sebelah Utara : Kec. Singosari dan Kec. Karangploso Kab. Malang
- Sebelah Timur : Kec. Pakis dan Kec. Tumpang Kab Malang
- Sebelah Selatan: Kec. Tajinan dan Kec. Pakisaji Kab. Malang
- Sebelah Barat : Kec. Wagir dan Kec. Dau Kab Malang.

Luas wilayah Kota Malang sebesar 110.06 Km<sup>2</sup> yang terbagi dalam lima kecamatan yaitu Kecamatan Kedungkandang, Sukun, Klojen, Blimbing dan Lowokwaru.

Potensi alam yang dimiliki Kota Malang adalah letaknya yang cukup tinggi yaitu 440 – 667 meter di atas permukaan air laut. Salah satu lokasi yang paling tinggi adalah Pegunungan Buring yang terletak disebelah barat Kota Malang. Dari atas pegunungan ini terlihat jelas pemandangan yang indah antara lain dari arah Barat terlihat barisan Gunung Kawi dan Panderman, sebelah utara Gunung Arjuno, Sebelah Timur Gunung Semeru dan jika melihat kebawah terlihat hamparan Kota Malang. Sedangkan sungai yang mengalir di Wilayah Kota Malang adalah Sungai Berantas, Amprong dan Bango.

Kondisi iklim Kota Malang selama tahun 2004 tercatat rata-rata suhu udara berkisar antara 22,8°C sampai 25,2°C. Sedangkan suhu maksimum mencapai 32,6°C dan suhu minimum 17,2°C. Rata-rata kelembaban udara berkisar 70% - 78%, dengan kelembaban maksimum 97% dan minimum mencapai 32%.

Seperti umumnya daerah lain di Indonesia, Kota Malang mengikuti perubahan putaran 2 iklim, musim hujan dan musim kemarau. Dari hasil pengamatan Stasiun Klimatologi Karangploso Curah hujan yang relative tinggi terjadi pada bulan Januari, Pebruari, Maret dan Desember. Sedangkan pada bulan Juni, Juli dan Agustus sudah tidak ada terjadi hujan

## **2. Pemerintahan**

Dari lima kecamatan yang ada terbagi atas 57 desa/kelurahan, 509

unit RW dan 3783 unit RT (dari hasil Registrasi Penduduk). Berdasarkan klasifikasi dari kemampuan desa /kelurahan dalam membangun wilayahnya tercatat seluruh desa/kelurahan masuk ke dalam kategori desa Swa Sembada. Artinya hampir seluruh desa/kelurahan yang ada telah mampu menyelenggarakan pemerintahannya dengan mandiri.

Dalam menyelenggarakan pemerintahan, aparatur pemerintah sebagai abdi Negara dan abdi masyarakat mempunyai peran yang penting menyelenggarakan berbagai tugas baik itu tugas-tugas umum pemerintahan, tugas pembangunan maupun dalam tugas dalam pelayanan kepada masyarakat (publik).

Berdasarkan data dari Badan Kepegawaian Daerah Kota Malang tercatat 8,184 Pegawai Negeri Sipil yang berada dibawah Pemerintahan Kota Malang.

Pelayanan terhadap masyarakat yang dapat diberikan oleh para aparatur pemerintah antara penerbitan akte kelahiran, kematian, perkawinan, perceraian dan pengangkatan anak. Selain itu juga diterbitkan berbagai sertifikat hak atas tanah.

### **3. Penduduk dan Tenaga Kerja**

Data kependudukan sangat diperlukan dalam perencanaan dan evaluasi pembangunan karena penduduk merupakan subyek dan sekaligus sebagai obyek pembangunan. Data penduduk dapat diperoleh melalui beberapa cara yaitu melalui Sensus Penduduk, Registrasi Penduduk, dan Survei-survei kependudukan.

Menurut hasil Proyeksi Penduduk pada tahun 2004 (Tabel 3.1) penduduk Kota Malang sebanyak 789.348 jiwa yang terdiri dari penduduk laki-laki sebanyak 392.994 jiwa dan penduduk perempuan sebanyak 396.354 jiwa.

Dengan demikian rasio jenis kelamin penduduk Kota Malang sebesar 99,15. Ini artinya bahwa setiap 100 penduduk perempuan terdapat 99 penduduk laki-laki. Berdasarkan hasil Sensus Penduduk 2000, pada periode 1990 – 2000 rata-rata laju pertumbuhan penduduk setiap tahunnya adalah 0,86 %.

Dilihat penyebarannya, diantara 5 kecamatan yang ada Kecamatan Lowokwaru memiliki penduduk terbanyak yaitu sebesar 182.839 jiwa, kemudian diikuti oleh kecamatan Kedungkandang (167.930 jiwa), Kecamatan Sukun (166.675 jiwa), Kecamatan Blimbing (163.637 jiwa) dan Kecamatan Klojen (108.268 jiwa). Sedangkan wilayah dengan kepadatan penduduk tertinggi terjadi di wilayah Kecamatan Klojen yaitu mencapai 12.261 jiwa per Km<sup>2</sup>, sedangkan terendah di wilayah Kecamatan Kedung-



kandang sebesar 4.210 jiwa per Km<sup>2</sup>.

Jumlah pencari kerja pada tahun 2004 yang terdaftar sebanyak 14.873 orang pencari kerja laki-laki dan perempuan sebanyak 13.376 orang seperti yang ditunjukkan pada tabel 3.8 Sementara jumlah lowongan kerja yang tersedia 4.606 orang. Dengan demikian masih terjadi kesenjangan antara jumlah pencari kerja dengan jumlah lowongan kerja yang tersedia.

Berdasarkan hasil Survei Sosial Ekonomi Nasional (Susenas) tahun 2004 sebagaimana terlihat pada tabel 3.6 penduduk usia 10 tahun ke atas yang bekerja berdasarkan lapangan usaha tercatat paling banyak menyerap tenaga kerja adalah sektor Perdagangan, Industri dan Jasa-jasa, masing masing sebesar 34,35 persen; 21,66 persen dan 20,27 persen.

#### 4. Sosial

Kota Malang adalah kota terbesar kedua di Jawa Timur setelah Surabaya, kota ini juga dikenal sebagai kota pendidikan, karena banyaknya fasilitas pendidikan yang tersedia dari mulai tingkat Taman Kanak-kanak, SD sampai Pendidikan Tinggi dan jenis pendidikan non-formal seperti kursus bahasa asing dan kursus komputer, baik yang diselenggarakan oleh pemerintah maupun swasta.

Gambaran nyata mengenai jumlah sekolah, murid dan guru di Kota Malang tahun ajaran 2004/2005 untuk jenjang pendidikan dasar sampai menengah dapat dilihat pada tabel 4.1 dan tabel 4.2. Pada tingkat sekolah dasar (SD) jumlah sekolah yang ada sebanyak 295. Jumlah murid seluruhnya 71.078 murid dan 3.072 guru. Sedangkan jumlah SMP sebanyak 90 sekolah, SMU

sebanyak 47 sekolah dan SMK sebanyak 39 sekolah sebagaimana terlihat pada tabel 4.3 dan 4.4.

Banyaknya sekolah, murid dan guru di lingkungan Departemen Agama tahun 2004/2005 pada tabel 4.5. menunjukkan jumlah MI 28 unit, MTs 16 unit dan MA 9 unit.

Peningkatan pelayanan kesehatan tidak terlepas dari ketersediaan sarana dan prasarana kesehatan yang memadai. Hal ini dapat dilihat pada Tabel 4.9. Pada tahun 2004 ada penambahan sarana kesehatan yaitu 1 unit Laboratorium Medis dan 1 unit Klinik KB. Sedangkan tenaga medis yang ada sebanyak 807 dokter, 88 perawat, 184 bidan.

Kesadaran masyarakat untuk mengatur kelahiran anak relative tinggi hal ini tercermin dari persentase Pasangan Usia Subur (PUS) yang mengikuti program Keluarga Berencana sebesar 73.32

persen. Sedangkan jumlah peserta Keluarga Berencana dapat dilihat pada Tabel 4.12 dan 4.13.

Salah satu partisipasi masyarakat untuk melakukan kegiatan sosial antara lain menjadi donor darah. Selama tahun 2004 jumlah donor darah yang dihimpun oleh Palang Merah Indonesia sebanyak 32.127 pendonor. Donor darah yang terbanyak adalah yang bergolongan O (13.408) dan paling sedikit adalah golongan darah AB (2.503). Sedangkan permintaan akan darah sebanyak 38.003 (Labu)

Masalah yang cukup penting kaitannya dengan kebersihan wilayah adalah pengelolaan sampah kota. Dari 648.000 m<sup>3</sup> yang dihasilkan masyarakat Kota Malang yang dapat diangkut oleh pihak Dinas Kebersihan Kota Malang sebanyak 362.880 m<sup>3</sup> dan oleh pihak ketiga 23.040 m<sup>3</sup>,

sedangkan 262.080 m<sup>3</sup> tidak terangkut ke tempat pembuangan akhir

### **Pertanian**

Dari lima kecamatan yang ada hanya Kecamatan Klojen yang tidak ada kegiatan pertanian lahan sawah, sedangkan yang paling luas lahan pertanian dengan menggunakan lahan sawah ada di Kecamatan Kedungkandang ( 622.434 Ha).

Dari hasil kegiatan pertanian tanaman padi total luas panen selama tahun 2004 seluas 2,400.000 Ha dengan produksi 15,039.662 ton. Untuk produksi tanaman palawija antara lain Jagung sebesar 1,121.126 ton; ubi kayu 3,526.310 ton; dan ubi jalar 316.870 ton.

Produksi tanaman perkebunan selama tahun 2004 tercantum dalam Tabel 5.8. Dari kelima kecamatan yang ada untuk kegiatan tanaman perkebunan didominasi di

Kecamatan Kedung kandang , hal ini terlihat dari produksi kelapa sebanyak 1,004.9 ton; kopi 3.6 ton dan cengkeh 2.32 ton.

Untuk kegiatan pemeliharaan ternak dan unggas dapat dilihat pada Tabel 5.9 dan 5.10. Dari Tabel 5.9 terlihat untuk kegiatan pemeliharaan sapi perah paling banyak dilakukan di Kecamatan Blimbing (443 ekor); sapi potong terbanyak di Kecamatan Kedungkandang (2050 ekor) ; Kambing terbanyak di Kec. Kedungkandang (685 ekor).

### **6. Industri Pengolahan**

Berdasarkan banyaknya pekerja, industri pengolahan dikelompokkan menjadi 4 golongan yaitu Industri Besar (jumlah pekerja lebih dari 100 orang), Industri Sedang (jumlah pekerja 20-99 orang), Industri Kecil (jumlah pekerja 5-19 orang), dan Industri Rumah tangga (jumlah pekerja 1-4 orang).

Pengumpulan data perusahaan industri besar dan sedang (B/S) dilakukan setiap tahun dengan cara sensus lengkap. Jumlah perusahaan industri besar dan sedang di Kota Malang tahun 2003 sebanyak 220 perusahaan, terdiri dari 179 perusahaan merupakan industri sedang dan 41 perusahaan industri besar. Bila dilihat menurut lokasinya, sebagian besar perusahaan industri B/S berada di wilayah Kecamatan Sukun yaitu sebanyak 83 perusahaan. Kemudian di Kecamatan Blimbing sebanyak 67 perusahaan dan sisanya tersebar di tiga kecamatan lainnya seperti terlihat pada tabel 5.1.1.

Dari jumlah perusahaan industri B/S yang ada di Kota Malang, mampu menyerap tenaga kerja sebanyak 39.768 orang. Sebagian besar perusahaan Industri B/S merupakan kelompok industri makanan dan minuman. Namun yang paling banyak menyerap

tenaga kerja adalah kelompok Industri Pengolahan Tembakau yaitu sebanyak 28.378 orang pekerja atau sekitar 71,3 persen tenaga kerja pada perusahaan industri B/S. Nilai output perusahaan industri B/S pada tahun 2003 sebesar 5.931.279.223 ribu rupiah

#### **PDAM dan PLN**

Produksi air bersih yang diproduksi oleh PDAM Kota Malang selama tahun 2004 sejumlah 40,730,933 m<sup>3</sup>. Jumlah pelanggan PDAM di Kota Malang tahun 2004 sebanyak 79,465 pelanggan yang mengkonsumsi air minum sebanyak 24,941,661 m<sup>3</sup>.

Sedangkan pelanggan PLN sampai dengan tahun 2004 sebanyak 219,464 pelanggan. Bila dilihat menurut golongan tarip, kelompok rumah tangga pelanggan PLN sebanyak 200,532 pelanggan, kelompok bisnis 13.619 pelanggan, kelompok publik

4,576; dan Industri 13,619 pelanggan.

### **7. Perdagangan**

Kegiatan ekspor yang tercatat di Dinas Perdagangan, Industri dan Koperasi Kota Malang selama Tahun 2004 senilai 23,961,457.77 US\$ dari 14 macam komoditi ke 27 negara (Tabel 7.2 dan 7.3). Jumlah Surat Ijin Usaha Perdagangan (SIUP) yang diterbitkan sebanyak 456 .

### **8. Transportasi dan Komunikasi**

Sarana penunjang yang paling penting dalam menunjang segala kegiatan adalah kondisi jalan yang ada. Dari 991.53 Km 951.73 kondisi permukaannya sudah diaspal dan hanya 39.80 km permukaannya masih berupa kerikil. Sedangkan kondisi jalan dengan keadaan yang baik sepanjang 769.45 km; sedang 100.48; rusak 93.30 km dan yang rusak berat sepanjang 28.30 km.

Jenis transportasi darat yang dianggap paling murah dan nyaman menurut banyak pihak adalah angkutan kereta api. Tabel 8.9 menunjukkan bahwa pelayanan angkutan kereta api yang ada di stasiun Kotabaru Malang meliputi angkutan penumpang dan barang. Jumlah penumpang pada tahun 2004 mencapai 732,705 orang sedangkan jumlah barang yang terangkut sebanyak 454,416 ton.

Sarana Pos dan telekomunikasi sangat diperlukan masyarakat untuk memperlancar segala aktifitas ekonomi atau lainnya. Tabel 8.10 menunjukkan perkembangan pengiriman berita melalui Kantor Pos Malang Selama tahun 2004 jenis pengiriman berita melalui surat biasa sebanyak 1,480,515 pucuk ; melalui surat kilat sebanyak 48,072 pucuk dan melalui kilat khusus sebanyak 667,003 pucuk . Jasa lain

yang dapat dilayani lewat Kantor Pos antara lain pengiriman paket; pelayanan kegiatan lembaga keuangan (penerimaan giro dan tabanas). Dalam tahun 2004 Jumlah paket yang terkirim sebanyak 35,607 buah.; penerimaan giro/cek pos senilai 366,623 ( Juta Rp) dan penerimaan tabanas senilai 4,484 ( Juta Rp) dan pengiriman wesel pos senilai 9,654.585 ( Juta Rp).

Untuk kegiatan telekomunikasi yang dikelola PT Telkom sebagaimana tercantum pada Tabel 8.12 dan 8.13. Tahun 2004 tercatat jumlah pelanggan telepon sebanyak 142,295 pelanggan, pengguna internet/telkom instant 36,149 pelanggan ISDN sebanyak 109 pelanggan.

Sebagaimana kita ketahui Kota Malang merupakan salah satu kota tujuan wisata di Jawa Timur , kegiatan akomodasi yang menunjang kegiatan tersebut adalah adanya sarana akomodasi. Jumlah

Akomodasi yang ada sebanyak 50 hotel dan akomodasi lainnya dengan fasilitas kamar 1,169 kamar dan 2549 tempat tidur. Dari Kamar yang tersedia untuk hotel berbintang tingkat hunian kamar yang terjual sebesar 35.59 % dan hotel non bintang 32.83 % dengan rata-rata tingkat hunian selama 1.53-1.62 hari. Jumlah tamu asing yang menginap di hotel berbintang sebanyak 11,826 orang , sedangkan tamu domestik sebanyak 64,083 orang. Tamu asing yang menginap di hotel non bintang sebanyak 658 orang dan tamu domestik 126,472 orang. Jumlah kunjungan warga negara asing berdiam sementara yang tercatat di Kantor Imigrasi sebanyak 10,727 orang .

## **9. Keuangan dan Harga**

Keuangan Daerah tertuang dalam Anggaran Pendapatan dan Belanja Daerah (APBD). Dari sisi Pendapatan terlihat total

Pendapatan daerah selama tahun 2004 sebesar Rp 352,644,069,246.79. Sumber pendapatan yang terbagi dalam tiga kelompok. Dari sumber Pendapatan Asli Daerah (PAD), pendapatan dari hasil pajak daerah dan retribusi daerah memberikan kontribusi yang cukup signifikan yaitu sebesar 26,409,533,752.20 rupiah dan 15,408,372,301 rupiah. Sedangkan pendapatan yang merupakan Dana Perimbangan dari Pusat sebesar 289,977,764,143 rupiah.

Sedangkan dari sisi Pengeluaran total pengeluaran yang dilakukan oleh pemerintah Kota Malang sebesar 632,175,130,464 rupiah, dimana pengeluaran tersebut terbagi untuk pengeluaran Aparatur Daerah sebesar 89,783,971 rupiah dan pengeluaran untuk pelayanan publik sebesar 272,391,682,493 rupiah.

#### **Perbankan**

Jumlah bank umum yang beroperasi di kota Malang pada tahun 2004 sebanyak 32 yang terdiri dari 9 bank pemerintah, 23 bank swasta.

Dari kegiatan perbankan tercatat total aset yang tersedia sampai dengan Desember 2003 sebesar 10,224,833 juta rupiah. Sedangkan sumber dana yang berasal dari pihak ketiga yang berupa giro sebesar 1,227,473 juta rupiah, tabungan 3,935,342 juta rupiah dan deposito sebesar 4,001,499 juta rupiah. Dari dana yang ada telah tersalur untuk pemberian kredit sampai dengan Desember 2003 sebesar 4,705,451 juta rupiah. Untuk mengetahui lebih rinci mengenai kegiatan perbankan dapat dilihat pada tabel 9.3 s/d 9.9.

#### **Pegadaian**

Salah satu kegiatan lembaga keuangan selain bank antara lain

kegiatan Pegadaian di kota Malang tersebar di 5 Kantor Cabang. Dari kegiatan tersebut selama tahun 2004 terlihat jumlah kredit yang dijaminan sebanyak 161,627 unit dengan nilai kredit sebesar 91,598 juta rupiah. Sedangkan pelunasan yang terjadi sebanyak 156,243 unit dengan nilai jaminan sebesar 85,711 juta rupiah. Kegiatan lain yang dilakukan oleh Kantor Pegadaian adalah melakukan pelelangan terhadap jaminan yang tidak dilunasi, yaitu sebesar 3,882 unit dengan nilai lelang sebesar 1,149 juta rupiah.

Jenis jaminan yang paling banyak digadaikan adalah emas/berlian sebanyak 156,017 unit dengan nilai jaminan sebesar 91,495 juta rupiah. Sedangkan nasabah yang banyak menggunakan jasa gadai dilakukan oleh kelompok yang berprofesi sebagai karyawan. Untuk melihat perkembangan dari kegiatan

Pegadaian dapat dilihat pada tabel 9.10 s/d 9.13.

Salah satu Kegiatan lembaga keuangan lainnya yang ada di Kota Malang adalah koperasi. Jumlah koperasi yang ada di Kota Malang sebanyak 616 buah, terdiri dari 4 unit KUD, 605 Koperasi Primer Non KUD dan 7 Koperasi Primer TK II. Jumlah anggota untuk masing-masing jenis koperasi tersebut adalah 4,562 orang, 89,309 orang dan 77 orang.

#### **Harga-harga**

Harga yang secara rutin dipantau oleh BPS Kota Malang adalah harga ditingkat konsumen. Untuk mengetahui gambaran perkembangan harga beberapa jenis barang / jasa yang terjadi telah dibuatkan satu indikator yaitu indeks harga konsumen (IHK). Tahun yang dipergunakan dasar untuk penghitungan Indeks Harga Konsumen adalah tahun 2000.



Dalam IHK jumlah kelompok barang dan jasa yang diamati terbagi menjadi 7 kelompok dan 30 sub kelompok. Kelompok Bahan Makanan terdiri dari 11 sub kelompok, Kelompok Makanan Jadi, Minuman, Rokok & Tembakau, 3 sub kelompok, Kelompok Perumahan 4 sub kelompok, Kelompok sandang 4 sub kelompok, Kelompok Kesehatan 2 sub Kelompok, Kelompok Pendidikan, Rekreasi & Olah Raga 3 sub kelompok dan kelompok Transport dan Komunikasi 3 sub kelompok.

Secara umum indeks harga konsumen selama tahun 2004 dari bulan kebulan cenderung naik, hal ini terlihat dari Gambar 9.1. Indeks Harga Konsumen pada bulan Januari sebesar 109.95, sampai dengan bulan Januari mencapai 115.95. Untuk mengetahui seberapa besar perubahan harga yang terjadi, yang biasa dengan

inflasi. Besaran inflasi per bulan secara umum terlihat pad Gambar 9.2. Perubahan kenaikan harga tertinggi terjadi pada bulan Desember yaitu sebesar 1.28 persen. Sedangkan penurunan harga terendah terjadi pada Bulan Pebruari sebesar 0.15 persen. Secara keseluruhan perubahan harga yang terjadi selama tahun 2004 mencapai 0.47 persen. Untuk mengetahui lebih rinci masalah harga dapat dilihat di Tabel 9.15 s/d 9.18.

#### **10. Produk Domestik Regional Bruto (PDRB)**

Salah satu cara untuk mengetahui kinerja dari suatu wilayah antara lain dengan melihat seberapa besar nilai tambah yang dihasilkan oleh factor-faktor produksi yang ada di suatu wilayah. Besaran nilai tambah yang dihasilkan oleh faktor-faktor produksi tersebut umumnya

disebut dengan Produk Domestik Regional Bruto (PDRB). Penghitungan besaran PDRB tersebut dapat dihitung dengan tiga pendekatan yaitu pendekatan produksi, pendapatan, dan pengeluaran. Dari ketiga pendekatan tersebut yang dapat disajikan dalam buku ini sebatas PDRB dari pendekatan produksi.

Berdasarkan pendekatan produksi, dari seluruh faktor produksi yang ada dikelompokkan ke dalam sembilan sektor, dimana faktor produksi tersebut dinilai berdasarkan atas harga tahun berjalan /berlaku dan atas harga dasar pada tahun dasar (konstan) tertentu. Tahun yang dipergunakan sebagai tahun dasar pengitungan untuk adalah tahun 1993.

Dari hasil penghitungan, besaran nominal PDRB atas dasar harga berlaku pada tahun 2004 sebesar 10,645,150.14 (Juta Rp), sedangkan atas dasar harga konstan

1993 sebesar 2,826,151.29 (juta Rp). Sektor yang memberikan andil yang cukup signifikan antara lain Sektor Industri Pengolahan; Perdagangan, Hotel dan Restoran.

Salah satu indikator lain yang dapat menggambarkan kemajuan suatu wilayah adalah pertumbuhan ekonomi. Pertumbuhan ekonomi tersebut dapat dihitung dari perubahan PDRB atas dasar harga konstan, dimana keadaan ini dapat menggambarkan kenaikan jumlah produksi dengan menghilangkan faktor perubahan harga. Pertumbuhan ekonomi Kota Malang pada tahun 2004 5.71 persen. Sektor yang mendukung pertumbuhan ekonomi antara lain sector Perdagangan, Hotel dan Restoran (7.53 persen); Angkutan dan Komunikasi (6.45 persen) dan Keuangan, Persewaan dan Jasa Perusahaan (6.92).

**Gambar 1.1 : Persentase Luas Wilayah menurut Kecamatan**  
*The Percent Area by District (Ha)*

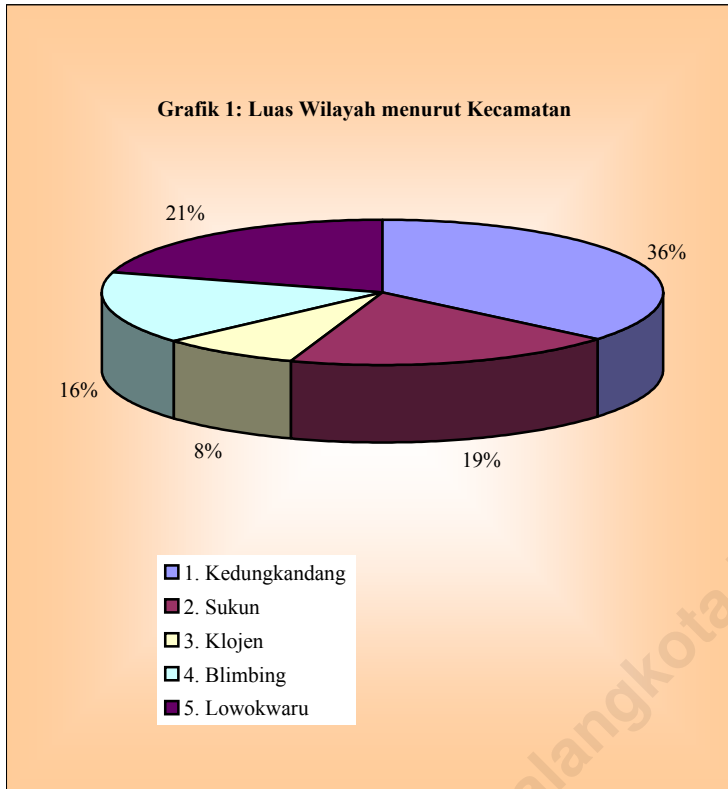

**Tabel 1.1. Luas Kecamatan (km<sup>2</sup>) dan Persentase terhadap Luas Kota Tahun 2004**  
*Districts Areas (Km<sup>2</sup>) and Percentage by City Area*

<b>Kecamatan</b>	<b>Luas Daerah (Km<sup>2</sup>)</b>	<b>Persentase terhadap luas Kota</b>
<b>(1)</b>	<b>(3)</b>	<b>(4)</b>
<b>1. Kedungkandang</b>	39,89	36,24
<b>2. Sukun</b>	20,97	19,05
<b>3. Klojen</b>	8,83	8,02
<b>4. Blimbing</b>	17,77	16,15
<b>5. Lowokwaru</b>	22,60	20,53
<b>Jumlah</b>	<b>110,06</b>	<b>100,00</b>

**Gambar 1.2: Rata-rata Temperatur Udara (oC) dan Kelembaban Udara (%) Tahun 2004**  
*Averages of Atmospheric Temperature and Relative Humidity*

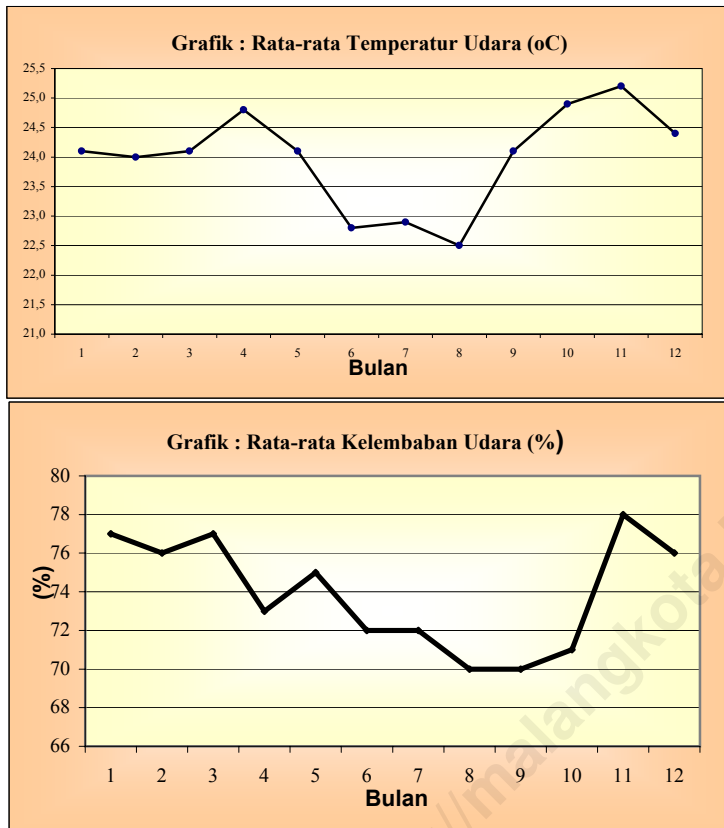

Sumber : Badan Meterologi Dan Geofisika  
 Stasiun Klimatologi Karangploso

**Tabel 1.2. Temperatur Udara dirinci menurut Bulan  
Tahun 2004**  
*Atmospheric Temperature by Months*

Bulan	Temperatur (°C)				
	Rata- Rata-	Maks	Min	Maks Absolut	Min Absolut
(1)	(2)	(3)	(4)	(5)	(6)
Januari	24,1	30,5	21,0	33,0	20,0
Pebruari	24,0	30,3	20,9	32,5	20,0
Maret	24,1	30,5	21,0	31,5	19,5
April	24,8	31,1	20,9	32,5	19,0
Mei	24,1	30,4	20,5	31,5	17,5
Juni	22,8	28,4	17,8	30,0	15,0
Juli	22,9	28,6	18,6	30,0	15,0
Agustus	22,5	30,3	17,2	32,0	14,0
September	24,1	31,3	19,6	33,0	18,0
Oktober	24,9	32,6	20,4	34,5	19,0
Nopember	25,2	32,6	22,3	33,0	19,5
Desember	24,4	29,7	20,9	32,5	19,5

Sumber : Badan Meterologi Dan Geofisika  
Stasiun Klimatologi Karangploso

**Tabel 1.3. Curah Hujan dan Hari Hujan, Hujan Maksimum  
Tanggal Hujan Maks Tahun 2004**  
*Rainfall, Rainy days, Maximum Rainfall and Date of  
Maximum Rainfall*

<b>Bulan</b>	<b>Curah Hujan (mm)</b>	<b>Hari Hujan (Hari)</b>	<b>Hujan Maks (mm)</b>	<b>Tanggal Hujan Maks (5)</b>
(1)	(2)	(3)	(4)	(5)
<b>Januari</b>	230	21	39	21
<b>Pebruari</b>	226	21	30	24
<b>Maret</b>	230	22	72	15
<b>April</b>	9	3	6	25
<b>Mei</b>	60	10	26	17
<b>Juni</b>	-	-	-	-
<b>Juli</b>	-	-	-	-
<b>Agustus</b>	-	-	-	-
<b>September</b>	26	3	14	16
<b>Oktober</b>	33	4	20	28
<b>Nopember</b>	97	12	20	8
<b>Desember</b>	147	24	19	4

Sumber : Badan Meterologi Dan Geofisika  
Stasiun Klimatologi Karangploso

**Tabel 1.4 Lembab Nisbi (%) dirinci menurut Bulan Tahun 2004**  
*Relative Humidity (%) by Months*

Bulan	Lembab Nisbi (%)		
	Rata-rata	Maksimum	Minimum
(1)	(2)	(3)	(4)
Januari	77	92	40
Pebruari	76	92	32
Maret	77	93	46
April	73	90	41
Mei	75	93	43
Juni	72	90	37
Juli	72	93	35
Agustus	70	93	35
September	70	93	38
Oktober	71	92	38
Nopember	78	97	42
Desember	76	91	42

Sumber : Badan Meterologi Dan Geofisika  
 Stasiun Klimatologi Karangploso



**Tabel 1.5 Tekanan Udara (Milibar) dirinci menurut  
Bulan Tahun 2004**  
*Atmosphere Pressure (Mbs) by Month*

Bulan	Tekanan Udara (millibar)		
	Rata-rata	Maksimum	Minimum
(1)	(2)	(3)	(4)
Januari	969	971	968
Pebruari	971	974	967
Maret	976	981	973
April	982	984	981
Mei	988	993	983
Juni	997	1005	983
Juli	1005	1005	1005
Agustus	x	x	x
September	x	x	x
Oktober	x	x	x
Nopember	x	x	x
Desember	x	x	x

Sumber : Badan Meterologi Dan Geofisika

Stasiun Klimatologi Karangploso

Catatan: x) Alat Rusak

**Tabel 1.6 Keadaan Unsur Klimatologi Tiap Bulan  
Tahun 2004**  
*Monthly Climatologies Condition*

Bulan	Penyinaran Matahari (%)	Radiasi Matahari (Kal/cm <sup>2</sup> )	Kecepatan Angin(Km/Jam)	
			Rata- Rata-	Maksimum
(1)	(2)	(3)	(4)	(5)
Januari	50	310,2	1,9	5,8
Pebruari	43	180,2	2,3	7,8
Maret	50	100,1	1,9	6,3
April	76	112,8	3	9,5
Mei	63	183,2	1,9	9,2
Juni	74	262,4	3,2	8,7
Juli	77	267,4	5,5	11,2
Agustus	87	x	4,9	13,3
September	79	x	4,5	8
Oktober	88	x	3,9	8
Nopember	40	x	2,3	6
Desember	52	x	2	5,5

Sumber : Badan Meterologi Dan Geofisika  
Stasiun Klimatologi Karangploso  
Catatan: x) Alat Rusak

---

# **2**

**Pemerintahan**  
*Government*

<http://palangkota.bps.go.id>

**Gambar 2.1 : Jumlah Kelurahan menurut Kecamatan**  
*Number of Villages by Districts*

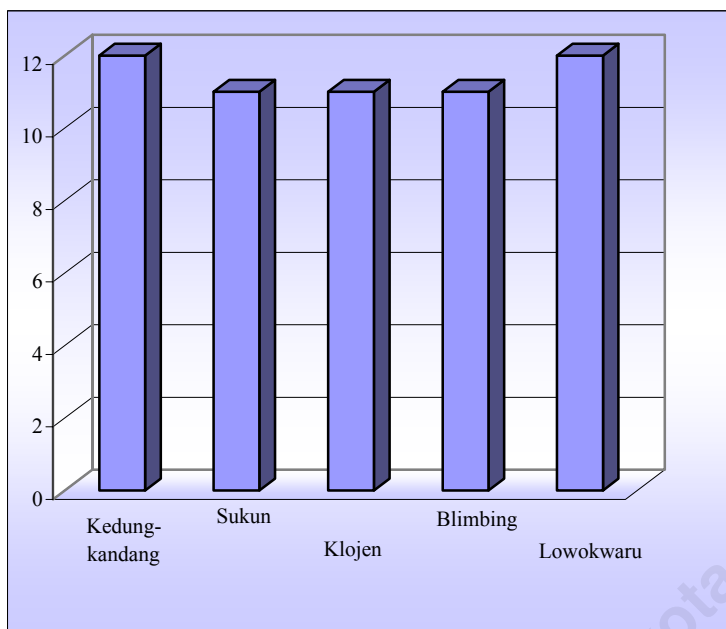

**Tabel 2.1.: Banyaknya Desa/kelurahan dan Klasifikasinya  
menurut Kecamatan Tahun 2004**  
*Number of Villages and Classification by Districts*

<b>Kecamatan</b>	<b>Swadaya</b>	<b>Swakarsa</b>	<b>Swa Sembada</b>	<b>Lainnya</b>	<b>Jumlah</b>
<b>1. Kedungkandang</b>	-	-	12	-	12
<b>2. Sukun</b>	-	-	11	-	11
<b>3. Klojen</b>	-	-	11	-	11
<b>4. Blimbing</b>	-	-	11	-	11
<b>5. Lowokwaru</b>	-	-	12	-	12
<b>Jumlah</b>	-	-	57	-	57

**Tabel 2.2.: Batas Wilayah Kecamatan Tahun 2004**  
*Limit of Districts Area*

Kecamatan	Batas Wilayah			
	Utara	Selatan	Timur	Barat
<b>1. Kedungkandang</b>	Kec. Pakis Kab. Malang	Kec. Tajinan Kab. Malang	Kec. Pakis & Tumpang Kab>Malang	Kec. Sukun, Klojen, Blimbing
<b>2. Sukun</b>	Kec. Lowokwaru, Klojen	Kec. Pakisaji Kab.Malang	Kec.Kedung- kandang	Kec. Wagir, Dau Kab.Malang
<b>3. Klojen</b>	Kec.Blimbing & Lowokwaru	Kec. Sukun	Kec.Kedung- kandang Blimbing	Kec. Lowok- waru & Sukun
<b>4. Blimbing</b>	Kec. Singosari Kab Malang	Kec. Sukun & Klojen	Kec. Blimbing Klojen	Kec. Dau Kab. Malang
<b>5. Lowokwaru</b>	Kec. Singosari Kab Malang	Kec. Lowok- waru & Klojen	Kec. Kedung- kandang Kec. Pakis Kab Malang	Kec. Lowok- waru

**Tabel 2.3. : Pegawai Negeri Sipil menurut Tingkat  
Kepangkatan dan Jenis Kelamin Tahun 2004**  
*Number of Government Official by Level and Sex*

<b>Tingkat Kepangkatan</b>	<b>Laki-Laki</b>	<b>Perempuan</b>	<b>Jumlah</b>
(1)	(2)	(3)	(4)
IV/c	2	1	3
IV/b	32	8	40
IV/a	565	1021	1586
III/d	467	927	1394
III/c	535	825	1360
III/b	493	573	1066
III/a	387	315	702
II/d	213	175	388
II/c	234	181	415
II/b	204	107	311
II/a	537	95	632
I/d	147	1	148
I/c	101	7	108
I/b	24	1	25
I/a	6	0	6
<b>Jumlah</b>	<b>3947</b>	<b>4237</b>	<b>8184</b>

Sumber : Badan Kepegawaian Daerah Kota Malang

**Tabel 2.4: Pegawai Negeri Sipil menurut Tingkat Pendidikan dan Jenis Kelamin Tahun 2004**  
*Number of Government Official by Education Level and Sex*

<b>Tingkat Pendidikan</b>	<b>Laki-Laki</b>	<b>Perempuan</b>	<b>Jumlah</b>
(1)	(2)	(3)	(4)
<b>SD</b>	492	16	508
<b>SLTP</b>	294	26	320
<b>SLTA</b>	1204	1478	2682
<b>Diploma/Sarmud</b>	260	400	660
<b>S1</b>	1569	2256	3825
<b>S2</b>	127	61	188
<b>S3</b>	1	0	1
<b>Jumlah</b>	<b>3947</b>	<b>4237</b>	<b>8184</b>

Sumber : Badan Kepegawaian Daerah Kota Malang



**Tabel 2.5. : Banyaknya Akte yang diterbitkan Catatan Sipil menurut Kecamatan Tahun 2004**  
*Number of Cerificated Published by Civil Office*

Kecamatan	Kelahiran	Kematian	Per-kawinan	Per-ceraian	Peng-angkatan Anak
(1)	(2)	(3)	(4)	(5)	(6)
<b>1. Kedungkandang</b>	1.139,00	18,00	49,00	-	-
<b>2. Sukun</b>	1.505,00	36,00	101,00	8,00	2,00
<b>3. Klojen</b>	1.057,00	101,00	134,00	1,00	
<b>4. Blimbing</b>	1.621,00	36,00	97,00	9,00	2,00
<b>5. Lowokwaru</b>	1.443,00	44,00	85,00	6,00	2,00
<b>Jumlah</b>	<b>6.765,00</b>	<b>235,00</b>	<b>466,00</b>	<b>24,00</b>	<b>6,00</b>

Sumber : Kantor Kependudukan dan Catatan Sipil Kota Malang

**Tabel 2.6.: Banyaknya Sertifikat Hak Atas Tanah  
yang diterbitkan menurut Kecamatan  
Tahun 2004**  
*Number of Land Certificate Published by Districts*

<b>Kecamatan</b>	<b>Hak Milik</b>	<b>Hak Guna Bangunan</b>	<b>Hak Guna Usaha</b>	<b>Hak Pakai</b>	<b>Hak Peng- lolaan</b>
(1)	(2)	(3)	(4)	(5)	(6)
1. Kedungkandang	32.378	8.736	-	2	3
2. Sukun	14.906	2.035	-	3	-
3. Klojen	10.434	2.447	-	11	2
4. Blimbing	21.011	4.439	-	27	-
5. Lowokwaru	24.497	3.057	-	23	-
<b>Jumlah</b>	<b>103.226</b>	<b>20.714</b>	<b>0</b>	<b>66</b>	<b>5</b>

Sumber : Kantor Pertanahan Kota Malang

**Tabel 2.7.: Peralihan Hak Atas Tanah menurut Kecamatan Tahun 2004**  
*Change of Utilittion Area by Districts*

Kecamatan	Jual Beli	Hibah	Pemisahan	Lainnya	Jumlah
(1)	(2)	(3)	(4)	(5)	(6)
1. Kedungkandang	822	45	327	1324	2518
2. Sukun	819	49	416	1270	2554
3. Klojen	822	53	109	911	1895
4. Blimbing	893	70	356	1230	2549
5. Lowokwaru	1876	83	676	1433	4068
<b>Jumlah</b>	<b>5232</b>	<b>300</b>	<b>1884</b>	<b>6168</b>	<b>13584</b>

Sumber : Kantor Pertanahan Kota Malang

**Tabel 2.8. : Pentahapan Keluarga Sejahtera  
menurut Kecamatan Tahun 2004**  
*Number of Prosperous Family Type by Districts*

Kecamatan	Keluarga	Keluarga	Keluarga	Keluarga	Keluarga
	Pra Sejahtera	Sejahtera I	Sejahtera II	Sejahtera III	Sejahtera III Plus
(1)	(2)	(3)	(4)	(5)	(6)
<b>1. Kedungkandang</b>	5.839	10.948	6.993	11.058	5.237
<b>2. Sukun</b>	5.811	9.225	8.363	14.231	3.047
<b>3. Klojen</b>	1.588	8.624	3.379	10.025	3.699
<b>4. Blimbing</b>	3.285	5.624	6.344	17.025	4.574
<b>5. Lowokwaru</b>	2.201	6.628	4.689	13.992	4.351
<b>Jumlah</b>	18.724	41.049	29.768	66.331	20.908

Sumber: Badan Pemberdayaan Masyarakat & Keluarga Berencana

---

# 3

## **Penduduk dan Tenaga Kerja** *Population and Man Power*

**Gambar 3.1 : Proyeksi Penduduk Kota Malang  
Menurut Kelompok Umur dan Jenis  
Kelamin Tahun 2004**  
*Population Projection by Age Group and Sex*

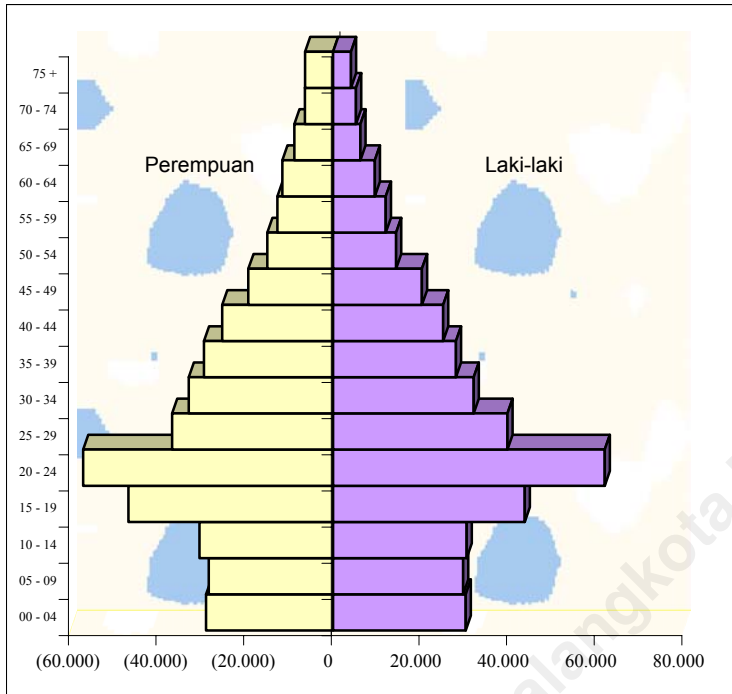

**Tabel 3.1. Banyaknya Penduduk menurut Kecamatan  
Dirinci Menurut Jenis Kelamin dan Rasio  
Jenis Kelamin Tahun 2004  
Number of Population by District and Sex**

Kecamatan <i>Districts</i>	Jumlah Penduduk <i>Population</i>		Rasio Jenis Kelamin <i>Sex Ratio</i>
	Laki-laki <i>Male</i>	Perempuan <i>Female</i>	
(1)	(2)	(3)	(4)
010. Kedungkandang	83.802	84.128	99,61
020. Sukun	83.608	83.067	100,65
030. Klojen	51.358	56.910	90,24
040. Blimbing	81.169	82.468	98,42
050. Lowokwaru	93.056	89.783	103,65
<b>Kota Malang 2004</b>	<b>392.993</b>	<b>396.356</b>	<b>99,15</b>
<b>2003</b>	<b>388.304</b>	<b>392.559</b>	<b>98,92</b>

Sumber/Source : Proyeksi Penduduk / *Population Projection*  
BPS, *Statistics of Malang*

**Tabel 3.2. Proyeksi Penduduk Kota Malang  
Menurut Kelompok Umur dan Jenis  
Kelamin Tahun 2004**  
*Population Projection by Age Group and Sex*

<b>Kelompok Umur</b> <i>Age Group</i>	<b>Laki-laki</b> <i>Male</i>	<b>Perempuan</b> <i>Female</i>	<b>Jumlah</b> <i>Total</i>
(1)	(2)	(3)	(4)
00 - 04	30.261	28.975	59.236
05 - 09	29.680	28.366	58.046
10 - 14	30.495	30.507	61.002
15 - 19	43.750	46.680	90.430
20 - 24	62.008	57.047	119.055
25 - 29	39.781	36.735	76.516
30 - 34	32.095	32.924	65.019
35 - 39	28.048	29.478	57.526
40 - 44	25.112	25.312	50.424
45 - 49	20.280	19.335	39.615
50 - 54	14.378	15.025	29.403
55 - 59	12.026	12.724	24.750
60 - 64	9.538	11.585	21.123
65 - 69	6.229	8.840	15.069
70 - 74	5.234	6.426	11.660
75 +	4.079	6.395	10.474
<b>Kota Malang 2004</b>	<b>392.994</b>	<b>396.354</b>	<b>789.348</b>

Sumber/Source : Proyeksi Penduduk / *Population Projection*  
BPS, *Statistics of Malang*



**Gambar 3.2 : Kepadatan Penduduk menurut Kecamatan  
Tahun 2004**  
*Densities of Population by Districts*

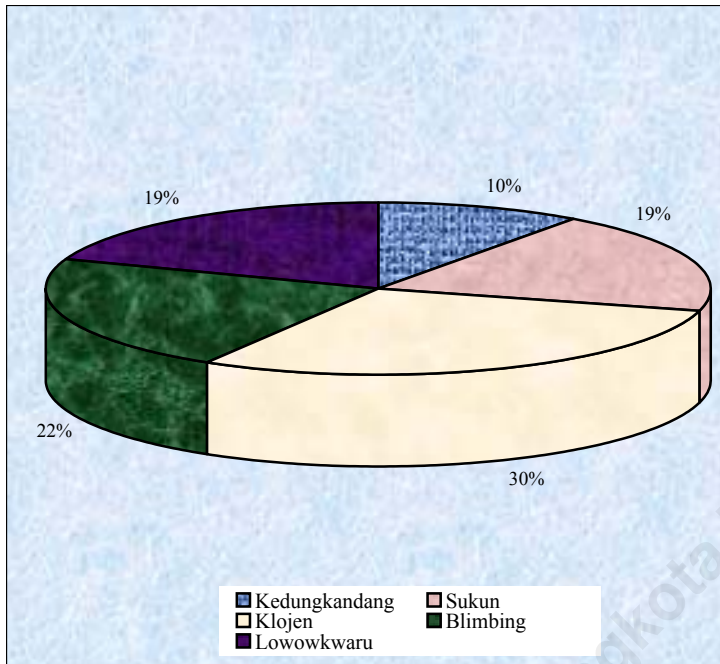

**Tabel 3.3. Persentase Luas Daerah dan Kepadatan Penduduk per Km<sup>2</sup> menurut Kecamatan Tahun 2004**  
*Percentage to Total Area and Population Densities per km<sup>2</sup> by districts*

<b>Kecamatan Districts</b>	<b>Luas Area (Km2 *)</b>	<b>Persentase thd Luas Kota Percentage to total area</b>	<b>Penduduk Population</b>	<b>Kepadatan Penduduk per Km2 Densities</b>
(1)	(2)	(3)	(4)	(5)
010. Kedungkandang	39,89	36,24	167.930	4.210
020. Sukun	20,97	19,05	166.675	7.948
030. Klojen	8,83	8,02	108.268	12.261
040. Blimbing	17,77	16,15	163.637	9.209
050. Lowokwaru	22,60	20,53	182.839	8.090
<b>Kota Malang 2004</b>	<b>110,06</b>	<b>100,00</b>	<b>789.349</b>	<b>7.172</b>
	<b>2003</b>	<b>110,06</b>	<b>100,00</b>	<b>780.863</b>

Sumber/Source : Proyeksi Penduduk / *Population Projection*  
 BPS, *Statistics of Malang*

\*) Berdasarkan Surat Walikotamadya Kepala Daerah  
 Nomor : 146/054/428.41/90  
 Tanggal : 9 Januari 1990

**Tabel 3.4. Rata-rata Jumlah Anggota Keluarga  
Menurut Kecamatan Tahun 2004  
Families Population Average by Districts**

<b>Kecamatan Districts</b>	<b>Keluarga Families</b>	<b>Penduduk Population</b>	<b>Rata-rata Jml penduduk per keluarga Families Pop. Average</b>
(1)	(2)	(3)	(4)
010. Kedungkandang	43.601	167.930	3,9
020. S u k u n	44.533	166.675	3,7
030. Klojen	34.941	108.268	3,1
040. Blimbing	43.768	163.637	3,7
050. Lowokwaru	73.749	182.839	2,5
<b>Kota Malang 2003</b>	<b>240.591</b>	<b>789.349</b>	<b>3,3</b>
<b>2002</b>	<b>225.579</b>	<b>772.642</b>	<b>3,4</b>

Sumber/Source : Proyeksi Penduduk / Population Projection  
BPS, Statistics of Malang

**Tabel 3.5. Persentase Penduduk Usia 10 Tahun ke Atas menurut Pendidikan Tertinggi yang Ditamatkan Tahun 2004**

<b>Tingkat Pendidikan</b>	<b>Laki-Laki</b>	<b>Perempuan</b>	<b>Jumlah</b>
(1)	(2)	(3)	(4)
<b>Tidak/Belum Tamat SD/MI</b>	14,98	23,58	19,32
<b>SD/MI</b>	22,81	23,37	23,09
<b>SMP/MTs &amp; Sederajat</b>	17,68	15,13	16,39
<b>SMU/MA &amp; Sederajat</b>	25,89	26,47	26,18
<b>SMK</b>	9,72	4,54	7,11
<b>Diploma I/II</b>	0,51	1,26	0,89
<b>Diploma III</b>	1,03	1,09	1,06
<b>D IV/S1</b>	7,12	4,29	5,69
<b>S2/S3</b>	0,26	0,25	0,25
<b>Jumlah</b>	100	100	100

**Tabel 3.3 . Penduduk Usia 10 Tahun ke Atas yang Bekerja Menurut Lapangan Usaha Utama Tahun 2004**  
*Population Aged 10 Years and Over Who Work By Employment Main Industry*

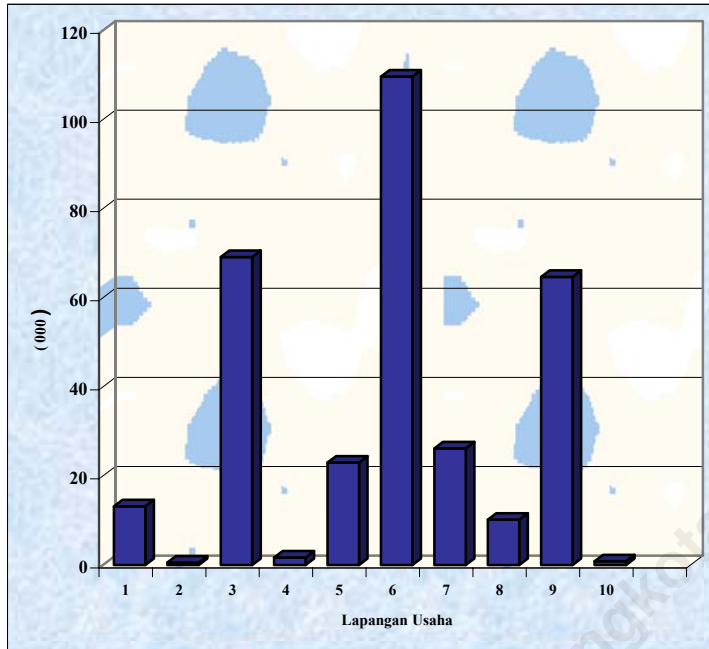

**Tabel 3.6 . Penduduk Usia 10 Tahun ke Atas yang Bekerja Menurut Lapangan Usaha Utama Tahun 2004**  
*Population Aged 10 Years and Over Who Work By Employment Main Industry*

Lapangan Usaha Utama	Jumlah Tenaga Kerja	Persentase
(1)	(2)	(3)
1. Pertanian	13.190	4,13
2. Pertambangan & Penggalian	566	0,18
3. Industri	69.133	21,66
4. Listrik Gas & Air	1.698	0,53
5. Konstruksi	23.014	7,21
6. Perdagangan	109.639	34,35
7. Komunikasi	26.191	8,21
8. Keuangan	10.188	3,19
9. Jasa-jasa	64.679	20,27
10.Lainnya	849	0,27
<b>Jumlah/ Total</b>	<b>319.147</b>	<b>100,00</b>

Sumber : Survei Sosial Ekonomi Nasional 2003, BPS Kota Malang  
*Source : National of Social Economic Survey 2003, Statistics of Malang*

**Tabel 3.7. Keadaan Bursa Tenaga Kerja Tahun 2004**  
*Man Power Market Condition by Sex*

Uraian <i>Description</i>	Jenis Kelamin <i>Sex</i>	
	Laki-laki <i>(Male)</i>	Perempuan <i>(Female)</i>
(1)	(2)	(3)
1. Sisa Pencari Kerja Terdaftar	14,873	13,376
2. Lowongan Kerja		
- Sisa Lowongan Tahun Lalu	247	56
- Lowongan Yang Terdaftar	25	4,581
- Lowongan Yang dapat Dipenuhi	5	4,565
- Lowongan Kerja Dihapuskan	80	10
- Sisa Lowongan Tahun Ini	187	62
3. Penempatan Tenaga Kerja		
- Antar Kerja Lokal (AKL)	-	-
- Antar Kerja Antar Daerah (AKAD)	5	-
- Antar Kerja Antar Negara (AKAN)	-	4,545

Sumber : Dinas Ketenagakerjaan Kota Malang  
*Source : Man Power Service of Malang*

**Tabel 3.8. Jumlah Pencari Kerja Terdaftar Menurut Jenis Kelamin dan Tingkat Pendidikan Tahun 2004**  
*Number of Job Seekers by Sex and Educational Level*

<b>Tingkat Pendidikan</b> <i>Educational Level</i>	<b>Laki-Laki</b> <i>Male</i>	<b>Perempuan</b> <i>Female</i>	<b>Jumlah</b> <i>Total</i>
(1)	(2)	(3)	(4)
1. Tamat SD/Sederajat	91	201	292
2. Tamat SMP/Sederajat	221	763	984
3. Tamat SMU/Sederajat	7.677	5.421	13.098
4. Tamat Diploma/Akademi	1.549	1.626	3.175
5. Sarjana	5.335	5.365	10.700
<b>Jumlah/ Total</b>	<b>14.873</b>	<b>13.376</b>	<b>28249</b>

Sumber : Dinas Ketenagakerjaan Kota Malang  
 Source : Man Power Service of Malang



**Tabel 3.9. Rata-rata Kebutuhan Fisik Minimum dan Upah Minimum Kota Pekerja Lajang per Bulan (Rupiah) Tahun 2001-2004**  
*Minimum Average Physical Necessities and Regional Minimum Wage for Unmarried Worker*

<b>Tahun/Year</b>	<b>Kebutuhan Fisik Minimum (KFM)</b>	<b>Upah Minimum Kota (UMK)</b>
(1)	(2)	(3)
2001	322.592	325.000
2002	432.082	443.000
2003	450.262	497.100
2004	531,696.11 (KHM)	548.000

Sumber : Dinas Ketenagakerjaan Kota Malang  
*Source : Man Power Service of Malang*

# 4

---

## **Sosial** *Social*

<http://mangkota.bps.go.id>

**Gambar 4.1 : Jumlah Sekolah Dasar dan Menengah  
Di Lingkungan Dinas Pendidikan  
Nasional menurut Kecamatan Tahun 2004**  
*Number of Primary Schools and High  
Schools in National Education*

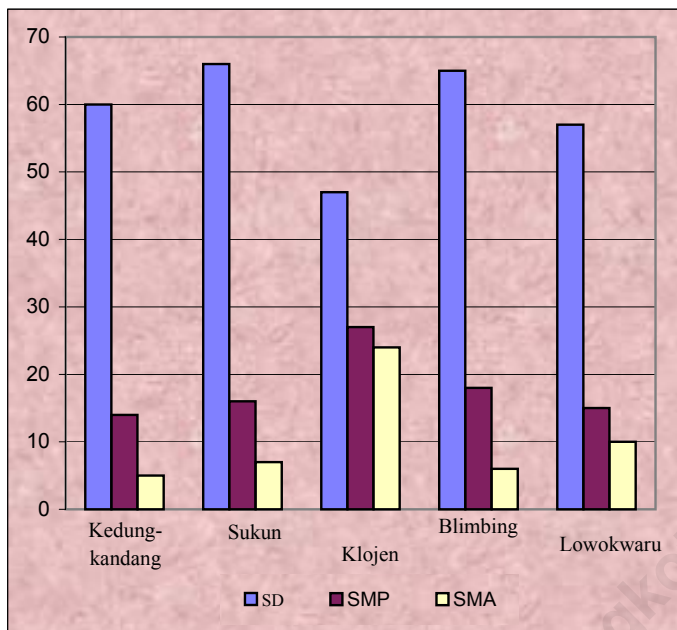

Sumber : Dinas Pendidikan Nasional Kota Malang  
Source : National Education Service of Malang

**Gambar 4.2: Jumlah Murid Sekolah Dasar dan Menengah di Lingkungan Dinas Pendidikan Nasional menurut Kecamatan Tahun 2004**

*Number of Pupils in Primary Schools and High School in Nation Education*

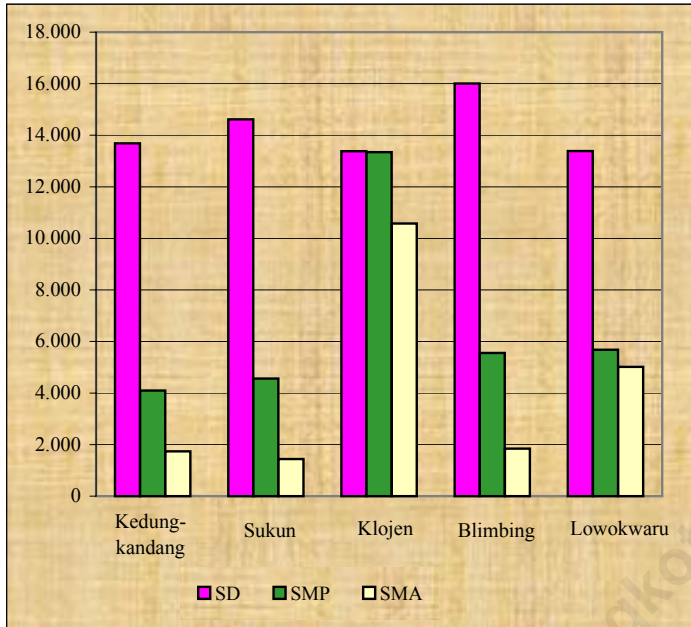

Sumber : Dinas Pendidikan Nasional Kota Malang

Source : National Education Service of Malang

**Tabel 4.1. Sekolah, Guru, dan Murid Sekolah Dasar (SD)  
Di Lingkungan Dinas Pendidikan Nasional  
Menurut Kecamatan Tahun 2004**

*Schools, Teachers, and Pupils of Primary*

*School in National Education Service by Districts*

<b>Kecamatan</b> <i>Districts</i>	<b>Sekolah</b> <i>Schools</i>	<b>Guru</b> <i>Teachers</i>	<b>Murid</b> <i>Pupils</i>
(1)	(2)	(3)	(4)
Kedungkandang	60	534	13.684
Sukun	66	656	14.616
Klojen	47	604	13.383
Blimbing	65	691	16.006
Lowokwaru	57	587	13.389
<b>Jumlah</b>	<b>295</b>	<b>3072</b>	<b>71.078</b>

Sumber : Dinas Pendidikan Nasional Kota Malang

Source : National Education Service of Malang

**Tabel 4.2. Sekolah, Guru, dan Murid Sekolah Menengah  
Tingkat Pertama Di Lingkungan Dinas  
Pendidikan Nasional Menurut Kecamatan  
Tahun 2004**

*Schools, Teachers, and Pupils of Junior High  
School in National Education Service by Districts*

<b>Kecamatan</b> <i>Districts</i>	<b>Sekolah</b> <i>Schools</i>	<b>Guru</b> <i>Teachers</i>	<b>Murid</b> <i>Pupils</i>
(1)	(2)	(3)	(4)
Kedungkandang	14	299	4.099
Sukun	16	386	4.564
Klojen	27	849	13.343
Blimbing	18	450	5.557
Lowokwaru	15	412	5.682
<b>Jumlah</b>	<b>90</b>	<b>2396</b>	<b>33.245</b>

Sumber : Dinas Pendidikan Nasional Kota Malang  
Source : National Education Service of Malang

**Tabel 4.3. Sekolah, Guru, dan Murid Sekolah Menengah  
Tingkat Atas Di Lingkungan Dinas Pendidikan  
Nasional Menurut Kecamatan Tahun 2004**

*Schools, Teachers, and Pupils of Senior High  
School in National Education Service by Districts*

<b>Kecamatan</b> <i>Districts</i>	<b>Sekolah</b> <i>Schools</i>	<b>Guru</b> <i>Teachers</i>	<b>Murid</b> <i>Pupils</i>
(1)	(2)	(3)	(4)
Kedungkandang	5	143	1.740
Sukun	7	171	1.443
Klojen	24	838	10.577
Blimbing	6	159	1.845
Lowokwaru	10	389	5.013
<b>Jumlah</b>	<b>47</b>	<b>1557</b>	<b>18.878</b>

Sumber : Dinas Pendidikan Nasional Kota Malang  
Source : National Education Service of Malang

**Tabel 4.4. Sekolah, Guru, dan Murid Sekolah Menengah  
Tingkat Kejuruan Di Lingkungan Dinas  
Pendidikan Nasional Menurut Kecamatan  
Tahun 2004**

*Schools, Teachers, and Pupils of Vocational High  
School in National Education Service by Districts*

<b>Kecamatan</b> <i>Districts</i>	<b>Sekolah</b> <i>Schools</i>	<b>Guru</b> <i>Teachers</i>	<b>Murid</b> <i>Pupils</i>
(1)	(2)	(3)	(4)
Kedungkandang	5	131	1.535
Sukun	13	549	6.652
Klojen	6	219	2.820
Blimbing	8	224	3.627
Lowokwaru	12	404	4.664
<b>Jumlah</b>	<b>39</b>	<b>1396</b>	<b>17.763</b>

Sumber : Dinas Pendidikan Nasional Kota Malang  
Source : National Education Service of Malang



**Tabel 4.5. Sekolah, Guru, dan Murid Madrasah Ibtidaiyah Di Bawah Departemen Agama Menurut Kecamatan Tahun 2004**

*Schools, Teachers, and Pupils Equivalent to Primary School Under Auspices of Departement of Religious Affairs*

<b>Kecamatan</b> <i>Districts</i>	<b>Sekolah</b> <i>Schools</i>	<b>Guru</b> <i>Teachers</i>	<b>Murid</b> <i>Pupils</i>
(1)	(2)	(3)	(4)
Kedungkandang	20	192	3.139
Sukun	12	125	2.174
Klojen	6	125	2.689
Blimbing	5	50	1.016
Lowokwaru	5	68	1.197
<b>Jumlah</b>	<b>28</b>	<b>368</b>	<b>7.076</b>

Sumber : Dinas Pendidikan Nasional Kota Malang  
*Source : National Education Service of Malang*

**Tabel 4.6. Sekolah, Guru, dan Murid Madrasah  
Tsanawiyah Di Bawah Departemen  
Agama Menurut Kecamatan Tahun 2004**  
*Schools, Teachers, and Pupils Equivalent to  
Junior High School Under Auspices of  
Departement of Religious Affairs*

<b>Kecamatan</b> <i>Districts</i>	<b>Sekolah</b> <i>Schools</i>	<b>Guru</b> <i>Teachers</i>	<b>Murid</b> <i>Pupils</i>
(1)	(2)	(3)	(4)
Kedungkandang	6	115	1.033
Sukun	2	34	296
Klojen	5	103	1.224
Blimbing	2	33	362
Lowokwaru	7	112	765
<b>Jumlah</b>	<b>16</b>	<b>282</b>	<b>2.647</b>

Sumber : Dinas Pendidikan Nasional Kota Malang  
Source : National Education Service of Malang

**Tabel 4.7. Sekolah, Guru, dan Murid Madrasah Aliyah  
Di Bawah Departemen Agama  
Menurut Kecamatan Tahun 2004**  
*Schools, Teachers, and Pupils Equivalent to  
Senior High School Under Auspices of  
Departement of Religious Affairs*

<b>Kecamatan</b> <i>Districts</i>	<b>Sekolah</b> <i>Schools</i>	<b>Guru</b> <i>Teachers</i>	<b>Murid</b> <i>Pupils</i>
(1)	(2)	(3)	(4)
Kedungkandang	2	27	135
Sukun	2	49	303
Klojen	3	102	921
Blimbing	1	11	19
Lowokwaru	3	117	1.037
<b>Jumlah</b>	<b>9</b>	<b>279</b>	<b>2.280</b>

Sumber : Dinas Pendidikan Nasional Kota Malang  
Source : National Education Service of Malang

**Tabel 4.8.1 : Jumlah Tenaga Akademik Universitas Negeri Malang menurut Fakultas dan Jabatan Fungsional Tahun 2004/2005**  
*Number of Academic Staff at Owened Malang University by Faculty and Professional Functionaries*

Fakultas	Tetap	Luar Biasa	Jabatan Fungsional				
			Tanpa Jabatan	Asisten Ahli	Lektor	Lektor Kepala	Guru Besar
(1)	(2)	(3)	(4)	(5)	(6)	(7)	(8)
<b>A. Eksakta</b>							
1. Fakultas MIPA	221	228	1	32	78	100	9
2. Fakultas Teknik	158	28	3	29	68	55	3
<b>B. Non Eksakta</b>							
1. Fakultas Ilmu Pendidikan	254	94	5	23	105	114	7
2. Fakultas Sastra	179	35	17	31	56	65	10
3. Fakultas Ekonomi	72	52	6	7	14	44	1
<b>Jumlah</b>	<b>884</b>	<b>437</b>	<b>32</b>	<b>122</b>	<b>321</b>	<b>378</b>	<b>30</b>

Sumber : Universitas Negeri Malang

Source: Owened Malang University

**Tabel 4.8.2 : Jumlah Tenaga Akademik dan Administrasi  
pada Universitas Negeri Malang menurut  
Fakultas dan Jenis Kelamin Tahun 2004/2005**  
*Number of Full Time Academic and Administratif  
Staff at Owened Malang Univercity by  
Faculty and Sex*

Fakultas	Tenaga Akademik			Tenaga Administrasi		
	Laki- Laki-	Perem- puan	Jumlah	Laki- Laki-	Perem- puan	Jumlah
(1)	(2)	(3)	(4)	(5)	(6)	(7)
1. Fakultas MIPA	158	63	221	35	13	48
2. Fakultas Teknik	124	34	158	36	9	45
3. Fakultas Ekonomi	47	25	72	20	7	27
4. Fakultas Ilmu Pendidkan	177	77	254	33	19	52
5. Fakultas Sastra	121	58	179	23	7	30
6. Progam Pasca Sarjana	-	-	-	8	7	15
7. BAAKPSI	-	-	-	73	31	104
8. BAUK	-	-	-	143	29	172
9. Lembaga Penelitian	-	-	-	6	6	12
10. Lembaga Pengab- dian kepada Masyarakat	-	-	-	10	6	16
11. Lembaga Pengem- bangan Pendidikan & Pembelajaran	-	-	-	9	1	10

Sumber : Universitas Negeri Malang

Source: Owened Malang University

Lanjutan Tabel 4.8.2/ Continuation of Table 4.8.2.

Fakultas	Tenaga Akademik			Tenaga Administrasi		
	Laki-	Perem-	Jumlah	Laki-	Perem-	Jumlah
	Laki-	puan		Laki-	puan	
(1)	(2)	(3)	(4)	(5)	(6)	(7)
12. UPT Perpustakaan	-	-	-	38	9	47
13. UPT Pusat Komputer	-	-	-	13	2	15
14. UPT Progam Pengalaman Pengalaman Lapangan	-	-	-	5	3	8
15. UPT Bimbingan dan Konseling	-	-	-	5	1	6
16. UPT Pengembangan Sekolah Laboratorium	-	-	-	3	0	3
17. UPT Unit Pengelola Mata Kuliah Umum	-	-	-	4	0	4
<b>Jumlah</b>	<b>627</b>	<b>257</b>	<b>884</b>	<b>396</b>	<b>135</b>	<b>575</b>

Sumber : Universitas Negeri Malang

Source: Owned Malang University

**Tabel 4.8.3 :Jumlah Tenaga Akademik Tetap pada  
Universitas Negeri Malang menurut  
Fakultas dan Jenjang Pendidikan  
Tahun 2004/2005**  
*Number of Full Time Academic Staff at Owened  
Malang Univercity by Faculty and Education*

Fakultas	Jenjang Pendidikan			Jumlah
	S-1	S-2	S-3	
(1)	(2)	(3)	(4)	(5)
<b>A. Eksakta</b>				
1. Fakultas MIPA	32	158	31	221
2. Fakultas Teknik	56	92	10	158
<b>B. Non Eksakta</b>				
1. Fakultas Ilmu Pendidikan	72	151	31	254
2. Fakultas Sastra	54	93	32	179
3. Fakultas Ekonomi	10	58	4	72
<b>Jumlah</b>	<b>224</b>	<b>552</b>	<b>108</b>	<b>884</b>

Sumber : Universitas Negeri Malang  
Source: Owened Malang University

**Tabel 4.8.4 : Jumlah Mahasiswa Strata (S-1) pada  
Universitas Negeri Malang menurut  
Fakultas dan Jenis Kelamin  
Tahun 2004/2005**

*Number of Strata-1 (S-1) Students at Owened  
Malang Univercity by Faculty and Sex*

Fakultas	S-1 Reguler		Jumlah
	Laki-laki	Perempuan	
(1)	(2)	(3)	(4)
<b>A. Eksakta</b>			
1. Fakultas MIPA	934	1908	2842
2. Fakultas Teknik	421	145	566
<b>B. Non Eksakta</b>			
1. Fakultas Ilmu Pendidikan	965	1046	2011
2. Fakultas Sastra	1030	1568	2598
3. Fakultas Ekonomi	874	1055	1929
<b>Jumlah</b>	<b>4224</b>	<b>5722</b>	<b>9946</b>

Sumber : Universitas Negeri Malang

Source: Owened Malang University



**Tabel 4.8.5 : Jumlah Mahasiswa Non Strata-1  
(Non S-1) pada Universitas Negeri Malang  
Fakultas dan Jenis Kelamin Tahun  
Tahun 2004/2005**  
*Number of Students Out of Strata-1 (S-1)  
at Owned Malang University by Faculty  
and Sex*

Fakultas	Jenis Kelamin		Jumlah
	Laki-laki	Perempuan	
(1)	(2)	(3)	(4)
<b>A. Diploma II (D-II)</b>			
1. Ilmu Pendidikan	932	1478	2410
<b>B. Diploma III (D-III)</b>			
1. Sastra	48	36	84
2. Ekonomi	249	370	619
3. Teknik	656	217	873
<b>C. Progam Pascasarjana</b>			
1. S2	448	169	617
2. S3	200	71	271
<b>Jumlah</b>	<b>2533</b>	<b>2341</b>	<b>4874</b>

Sumber : Universitas Negeri Malang

Source: Owned Malang University

**Tabel 4.8.6 : Jumlah Tenaga Akademik Universitas Brawijaya menurut Fakultas dan Jabatan Fungsional Tahun 2004/2005**

*Number of Academic Staff at Brawijaya University by Faculty and Professional Functionaries*

Fakultas	Tetap	Luar Biasa	Jabatan Fungsional				
			Tanpa Jabatan	Asisten Ahli	Lektor Kepala	Lektor	Guru Besar
(1)	(2)	(3)	(4)	(5)	(6)	(7)	(8)
<b>A. Eksakta</b>							
1. Kedokteran	155	141	18	18	27	82	10
2. Matematika & IPA	157	25	23	32	72	27	3
3. Perikanan	87	83	10	7	17	52	1
4. Pertanian	132	38	6	17	30	54	25
5. Peternakan	92	59	0	9	28	44	11
6. Teknik	231	95	0	97	58	71	5
7. Teknologi Pertanian	61	65	11	6	22	17	5
<b>B. Non Eksakta</b>							
1. Ekonomi	141	55	10	23	51	46	11
2. Hukum	87	23	2	4	30	46	5
3. Ilmu Administrasi	128	12	14	22	26	55	11
4. Non Fakultas	0	40	0	0	0	0	0
<b>Jumlah</b>	<b>1271</b>	<b>636</b>	<b>94</b>	<b>235</b>	<b>361</b>	<b>494</b>	<b>87</b>

Sumber : Universitas Brawijaya

Source : Brawijaya University

**Tabel 4.8.7 : Jumlah Tenaga Akademik dan Administrasi  
Pada Universitas Brawijaya menurut Fakultas  
dan Jenis Kelamin Tahun 2004/2005**

*Number of Full Time Academic and Administratif  
Staff at Brawijaya University by Faculty and Sex*

Fakultas	Tenaga Akademik			Tenaga Administrasi		
	Laki- Laki-	Perem- puan	Jumlah	Laki- Laki-	Perem- puan	Jumlah
(1)	(2)	(3)	(4)	(5)	(6)	(7)
<b>A. Eksakta</b>						
1. Kedokteran	98	57	155	45	21	66
2. Matematika & IPA	99	58	157	33	13	46
3. Perikanan	32	55	87	23	11	34
4. Pertanian	92	40	132	31	14	45
5. Peternakan	59	33	92	28	8	36
6. Teknik	181	50	231	61	15	76
7. Teknologi Pertanian	39	22	61	23	12	35
<b>B. Non Eksakta</b>						
1. Ekonomi	105	36	141	21	9	30
2. Hukum	63	24	87	24	8	32
3. Ilmu Administrasi	95	33	128	23	8	31
4. Non Fakultas	0	0	0	202	75	277
<b>Jumlah</b>	<b>863</b>	<b>408</b>	<b>1271</b>	<b>514</b>	<b>194</b>	<b>708</b>

Sumber : Universitas Brawijaya

Source : Brawijaya University

**Tabel 4.8.8: Jumlah Tenaga Akademik Tetap Universitas Brawijaya menurut Fakultas dan Jenjang Pendidikan Tahun 2004/2005**  
*Number of Full Time Academic Staff at Brawijaya University by Faculty and Education*

Fakultas	Jenjang Pendidikan			Jumlah
	S-1	S-2	S-3	
(1)	(2)	(3)	(4)	(5)
<b>A. Eksakta</b>				
1. Kedokteran	22	113	20	155
2. Matematika & IPA	32	95	30	157
3. Perikanan	26	53	8	87
4. Pertanian	13	59	60	132
5. Peternakan	9	54	29	92
6. Teknik	61	155	14	230
7. Teknologi Pertanian	15	34	12	61
<b>B. Non Eksakta</b>				
1. Ekonomi	24	100	17	141
2. Hukum	20	60	7	87
3. Ilmu Administrasi	43	75	10	128
<b>Jumlah</b>	<b>265</b>	<b>798</b>	<b>207</b>	<b>1270</b>

Sumber : Universitas Brawijaya

Source : Brawijaya University

**Tabel 4.8.9: Jumlah Mahasiswa Strata (S-1) pada Universitas Brawijaya menurut Fakultas dan Jenis Kelamin Tahun 2004/2005**

*Number of Strata-1 (S-1) Students at Brawijaya University by Faculty and Sex*

Fakultas	S-1 Reguler		Jumlah	S-1 Ekstensi		Jumlah
	Laki- Laki-	Perem- puan		Laki- Laki-	Perem- puan	
(1)	(2)	(3)	(4)	(5)	(7)	(8)
<b>A. Eksakta</b>						
1. Kedokteran	559	1.080	1.639	59	88	147
2. Matematika & IPA	603	898	1.501	75	112	187
3. Perikanan	751	814	1.565	22	13	35
4. Pertanian	819	1.421	2.240	167	164	331
5. Peternakan	608	505	1.113	80	59	139
6. Teknik	2.318	936	3.254	1.102	285	1.387
7. Teknologi Pertanian	565	737	1.302	142	181	323
<b>B. Non Eksakta</b>						
1. Ekonomi	947	958	1.905	660	584	1.244
2. Hukum	579	520	1.099	433	303	736
3. Ilmu Administrasi	685	974	1.659	515	545	1.060
4. Non Fakultas	46	58	104	0	0	0
<b>Jumlah</b>	<b>8.480</b>	<b>8.901</b>	<b>17.381</b>	<b>3.255</b>	<b>2.334</b>	<b>5.589</b>

Sumber : Universitas Brawijaya

Source : Brawijaya University

**Tabel 4.8.10 :Jumlah Mahasiswa Non Strata-1  
(Non S-1) pada Universitas Brawijaya  
menurut Fakultas dan Jenis Kelamin  
Tahun 2004/2005**  
*Number of Students Out of Strata-1 (S-1)  
at Brawijaya University by Faculty and Sex*

Fakultas	Jenis Kelamin		Jumlah
	Laki-laki	Perempuan	
(1)	(2)	(3)	(4)
<b>A. Diploma I (D-1)</b>			
1. Bahasa Tionghoa	3	3	6
<b>B. Diploma III (D-3)</b>			
1. Bahasa Arab	21	27	48
2. Bahasa Inggris	68	177	245
3. Bahasa Jepang	37	85	122
4. Bahasa Perancis	17	25	42
5. Akuntansi	124	189	313
6. Keuangan Dan Perbankan	49	63	112
7. Manajemen Koperasi	54	33	87
8. Perpajakan	65	49	114
9. Kesekretariatan	32	317	349
10. Pariwisata	178	167	345
11. Analisis Kimia	45	131	176
12. Manajemen Informatika	165	197	362
13. Teknik Komputer	140	45	185
14. Agribisnis Pertanian	85	124	209
15. Arsitektur Pertamanan	50	47	97
16. Produksi Tanaman Hortikultura	20	50	70
17. Agribisnis Perikanan	54	33	87
18. Manajemen Produksi Ternak	64	36	100
19. Teknologi Industri Pertanian	72	110	182
<b>Jumlah</b>	<b>1343</b>	<b>1908</b>	<b>3251</b>

Bersambung/Continued

Lanjutan Tabel 4.8.10 / Continuation of Table 4.8.10

Fakultas	Jenis Kelamin		Jumlah
	Laki-laki	Perempuan	
(1)	(2)	(3)	(4)
<b>C. Progam Pasca Sarjana</b>			
<b>Srata 2 (S-2)</b>			
1. Ekonomi Pertanian	24	17	41
2. Ilmu Tanaman	22	20	42
3. Pengelolaan Tanah dan Air	5	9	14
4. Teknologi Hasil Pertanian	22	16	38
5. Ilmu Ternak	9	19	28
6. Ilmu Administrasi Bisnis	65	54	119
7. Biomedik	18	22	40
8. Biologi Produksi	8	5	13
9. Teknik Sipil	9	38	47
10. Ilmu Administrasi Publik	29	31	60
11. Ilmu Hukum	38	63	101
12. Sosiologi	24	26	50
13. Teknik Mesin	3	50	53
14. Ekonomi dan Studi Pembangunan	18	27	45
15. Manajemen	148	240	388
16. Akuntansi	27	23	50
17. Budidaya Pertanian	7	11	18
18. P.SD> Lingkungan & Pembangunan	1	2	3
19. Manajemen & T. Industri Pertanian	0	2	2
20. Teknik Elektro	1	15	16
<b>Jumlah</b>	<b>478</b>	<b>690</b>	<b>1168</b>

Bersambung/Continued

Lanjutan Tabel 4.8.10 / Continuation of Table 4.8.10

Fakultas	Jenis Kelamin		Jumlah
	Laki-laki	Perempuan	
(1)	(2)	(3)	(4)
<b>Strata 3 (S-3)</b>			
1. Ilmu Pertanian	63	94	157
2. Ilmu Ekonomi	87	122	209
3. Ilmu Kedokteran	0	0	0
4. Ilmu Hukum	15	47	62
5. Ilmu Administrasi	41	78	119
<b>Jumlah</b>	<b>206</b>	<b>341</b>	<b>547</b>
<b>Spesialis 1 (Sp-1)</b>			
1. Patologi Klinik	7	14	21
2. Ilmu Bedah	0	28	28
3. Ilmu Penyakit Paru	12	10	22
4. Ilmu Penyakit Dalam	12	12	24
5. Obstetri Ginekologi	18	12	30
6. Ilmu Penyakit Mata	6	11	17
7. Ilmu Penyakit THT	1	2	3
8. Emergency Medicine	9	6	15
9. Radiologi	0	0	0
<b>Jumlah</b>	<b>65</b>	<b>95</b>	<b>160</b>

Sumber : Universitas Brawijaya

Source : Brawijaya University



**Gambar 4.3 : Jumlah Tenaga Kesehatan menurut Kecamatan Tahun 2004**  
*Number of Medical Personnels by Districts*

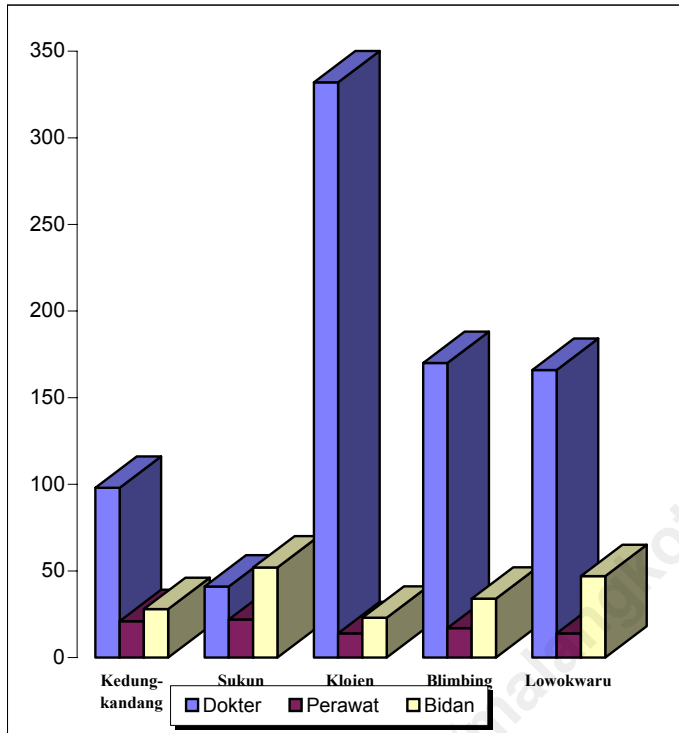

Sumber : Dinas Kesehatan Kota Malang  
 Source: Health Service of Malang

**Tabel 4.9 : Jumlah Sarana Kesehatan Menurut  
Jenis Tahun 2003 - 2004**  
*Number of Health Facilities*

<b>Sarana Kesehatan</b>	<b>2003</b>	<b>2004</b>
<i>Health Facilities</i>		
(1)	(2)	(3)
1. Rumah Sakit Umum	7	7
2. Rumah Sakit Khusus Bedah	1	1
3. Rumah Sakit Anak dan Bersalin	1	2
4. Rumah Sakit Bersalin	1	2
5. Rumah Bersalin	17	17
6. Puskesmas	15	15
7. Puskesmas Pembantu	33	33
8. Puskesmas Keliling	15	15
9. BP di luar Rumah Sakit	47	47
10. BP Gigi di Luar Rumah Sakit	19	19
11. Klinik KB	51	53
12. Apotik	111	110
13. Rumah Obat	18	11
14. Laboratorium Medis	14	15

Sumber : Dinas Kesehatan Kota Malang

*Source: Health Service of Malang*

**Tabel 4.10 : Jumlah Tenaga Kesehatan menurut  
Kecamatan Tahun 2004**  
*Number of Medical Personnels by Districts*

<b>Kecamatan</b>	<b>Dokter</b>	<b>Perawat</b>	<b>Bidan</b>	<b>Jumlah</b>
(1)	(2)	(3)	(4)	(5)
1. Kedungkandang	98	21	28	147
2. Sukun	41	22	52	115
3. Klojen	332	14	23	369
4. Blimbing	170	17	34	221
5. Lowokwaru	166	14	47	227
<b>Jumlah</b>	<b>807</b>	<b>88</b>	<b>184</b>	<b>1079</b>

Sumber : Dinas Kesehatan Kota Malang  
*Source: Health Service of Malang*

**Tabel 4.11 . : Jumlah Penderita Dirinci Menurut  
Sepuluh Jenis Penyakit Terbanyak  
Penderitanya di Puskesmas, 2004**  
*Number of Sufferer by Big Tenth disease*

<b>Jenis Penyakit</b> <i>Kinds of Disease</i>	<b>Penderita</b> <i>Sufferer</i> (Orang/person)
(1)	(2)
1 Infeksi akut lain pada saluran pernafasan bagian atas	154.727
2 Penyakit pada sistem otot dan jaringan pengikat	56.435
3 Penyakit kulit alergi	30.287
4 Penyakit tekanan darah tinggi	35.636
5 Tukak lambung/Gastritis	30.449
6 Penyakit lain pada saluran pernafasan bagian atas	31.303
7 Penyakit gusi dan jaringan periodental	18.432
8 Laringitis dan Trachetis	15.268
9 Penyakit kulit infeksi	14.522
10 Diare (termasuk tersangka kolera)	16.430
11 Penyakit Lainnya	131.295

Sumber : Dinas Kesehatan Kota Malang  
Source: Health Service of Malang

**Gambar 4.4 : Jumlah Peserta KB Aktif, Pasangan Usia Subur (PUS) dan Persentase Jumlah Peserta KB Aktif Terhadap PUS (%) Tahun 2004**

*Percentage of Family Planning active Participant toward PUS and Realization of New Participant*

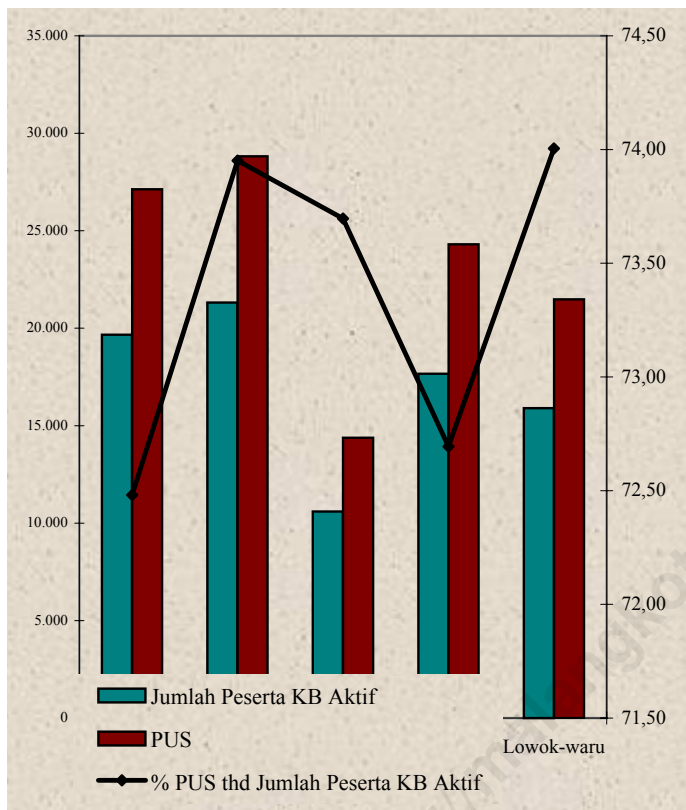

**Tabel 4.12: Jumlah Peserta Keluarga Berencana Aktif Menurut Alat Kontrasepsi yang Dipakai per Desember 2004**

*Number of Active Participant of Family Planning by District and Methods*

Kecamatan <i>District</i>	MOP					
	Spiral <i>IUD</i>	dan <i>MOW</i>	Susuk <i>Implant</i>	Suntik <i>Injection</i>	Pil <i>Tablet</i>	Kondom <i>condom</i>
(1)	(2)	(3)	(4)	(5)	(6)	(7)
1. Kedungkandang	3.482	2.275	530	9.264	3.931	205
2. S u k u n	4.748	3.184	407	8.447	4.003	506
3. Klojen	3.118	1.672	88	3.783	1.302	633
4. Blimbing	4.915	2.135	303	6.945	2.939	429
5. Lowokwaru	4.541	1.958	166	6.790	1.945	497
<b>Jumlah 2004</b>	<b>20.804</b>	<b>11.224</b>	<b>1.494</b>	<b>35.229</b>	<b>14.120</b>	<b>2.270</b>
<b>2003</b>	<b>20.691</b>	<b>11.452</b>	<b>1.363</b>	<b>33.360</b>	<b>14.374</b>	<b>2.341</b>

Sumber: Badan Pemberdayaan Masyarakat & Keluarga Berencana

Source : National Family Planning Coordinating Board, Malang

**Tabel 4.13 : Jumlah Peserta Keluarga Berencana Baru  
Menurut Alat Kontrasepsi yang Dipakai  
per Desember 2004**

*Number of New Participant of  
Family Planning by District and Methods*

Kecamatan <i>District</i>	MOP					
	Spiral <i>IUD</i>	dan <i>MOW</i>	Susuk <i>Implant</i>	Suntik <i>Injection</i>	Pil <i>Tablet</i>	Kondom <i>condom</i>
(1)	(2)	(3)	(4)	(5)	(6)	(7)
1. Kedungkandang	82	28	130	804	279	7
2. Sukun	222	149	34	1.130	727	30
3. Klojen	1.550	328	90	883	150	18
4. Blimbing	176		72	691	146	25
5. Lowokwaru	265	5	21	924	76	2
<b>Jumlah 2004</b>	<b>2.295</b>	<b>510</b>	<b>347</b>	<b>4.432</b>	<b>1.378</b>	<b>82</b>
<b>2003</b>	<b>1.177</b>	<b>477</b>	<b>282</b>	<b>3.771</b>	<b>1.418</b>	<b>42</b>

Sumber: Badan Pemberdayaan Masyarakat & Keluarga Berencana  
*Source : National Family Planning Coordinating Board, Malang*

**Tabel 4.14 : Presentase Jumlah Peserta KB Aktif  
Terhadap PUS dan Realisasi Pencapaian  
Peserta KB Baru Terhadap Target Tahun 2004**  
*Percentage of Family Planning active Participant  
toward PUS and Realization of New Participant*

Kecamatan	Jumlah peserta KB aktif	PUS	% ter hadap PUS	Peserta KB Baru		
				Target	Reali- sasi	% ter hadap Target
(1)	(2)	(3)	(4)	(5)	(6)	(7)
1. Kedungkandang	19.664	27.130	72,48	1289	1.330	103,18
2. S u k u n	21.315	28.823	73,95	3233	2.292	70,89
3. Klojen	10.599	14.382	73,70	2959	3.019	102,03
4. Blimbing	17.666	24.302	72,69	1552	1.110	71,52
5. Lowokwaru	15.897	21.481	74,00	1266	1.293	102,13
<b>Jumlah 2004</b>	<b>85.141</b>	<b>116.118</b>	<b>73,32</b>	<b>10.299</b>	<b>9.044</b>	<b>87,81</b>
<b>2003</b>	<b>83.602</b>	<b>114.284</b>	<b>73,15</b>	<b>107.148</b>	<b>83.602</b>	<b>78,02</b>

Sumber: Badan Pemberdayaan Masyarakat & Keluarga Berencana  
*Source : National Family Planning Coordinating Board, Malang*



**Tabel 4.15 : Persentase Jumlah Penduduk Menurut  
Kelompok Pengeluaran per Kapita/Bulan  
untuk Tahun 2004**  
*Percentage of Population by Expenditure Group  
percapita/month*

	<b>Kelompok Pengeluaran perkapita/bulan</b>	<b>Persentase (%)</b>
	(1)	(2)
1	< 100.000	1,72
2	100.000 - 149.999	10,27
3	150.000 - 199.999	19,78
4	200.000 - 299.999	34,91
5	300.000 - 499.999	22,21
6	> 500.000	11,11
	<b>Jumlah</b>	<b>100,00</b>

Sumber : Survei Sosial Ekonomi Nasional 2004, BPS Kota Malang  
Source : National of Social Economic Survey 2003, Statistics of Malang

**Tabel 4.16 : Banyaknya Pondok Pesantren yang Terdaftar di Kantor Departemen Agama Kota Malang Tahun 2002 dan 2003**  
*Number of Islamic Centre was Registered in Malang Religion Department Office*

Kecamatan	Banyaknya Pondok Pesantren	
	2003	2004
(1)	(2)	(3)
1. Kedungkandang	7	8
2. S u k u n	3	5
3. Klojen	4	4
4. Blimbing	5	6
5. Lowokwaru	14	15
<b>Jumlah</b>	<b>33</b>	<b>38</b>

Sumber : Kantor Departemen Agama Kota Malang  
*Source : Religion Department Office, Malang*

**Tabel 4.17 : Banyaknya Calon Jama'ah  
Haji Tahun 1995 - 2004**  
*Number of Candidate Moslem Pilgrims*

<b>Tahun</b>	<b>Calon Jama'ah Haji (Jiwa)</b>	<b>Kenaikan (Persen)</b>
(1)	(2)	(3)
1995	1.060	38,00
1996	1.256	18,00
1997	1.286	2,39
1998	439	-65,86
1999	1.326	202,05
2000	1.738	31,00
2001	1.432	-17,61
2002	1.511	5,52
2003	1.500	-0,73
2004	1.959	30,60

Sumber : Kantor Departemen Agama

Source : Religion Department Office, Malang

**Gambar 4.5 : Jumlah Donor Darah (Orang) Menurut Golongan Darah per Bulan Tahun 2004**  
*Number of Donor by Kinds of Blood*

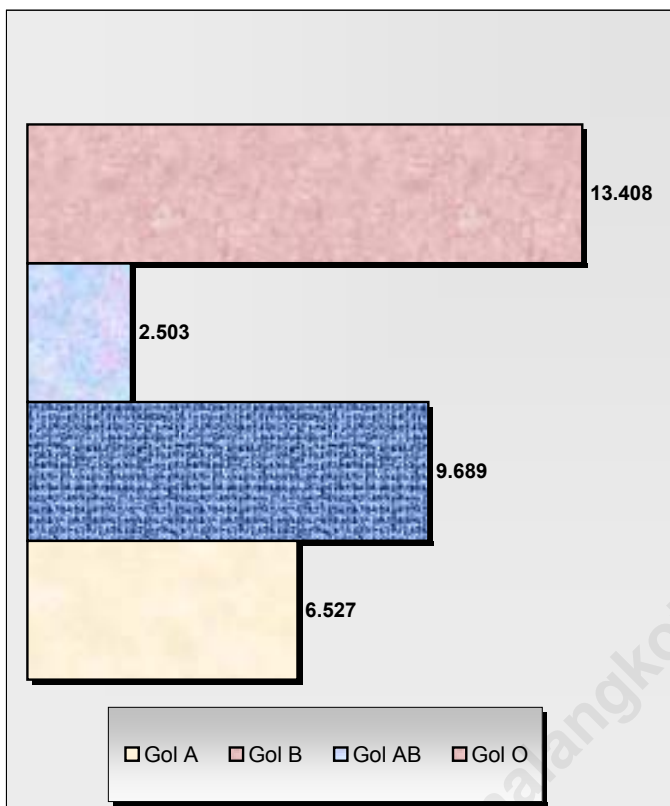

Sumber : Unit Transfusi Darah Cabang - PMI Kota Malang  
Source : Indonesian Red Cross, Malang

**Tabel 4.18 : Jumlah Donor Darah menurut Kelompok Umur dan Jenis Kelamin per Bulan 2004**  
*Number of Donor by Age Group and Sex*

Bulan	Kelompok Umur					Jenis Kelamin		Jumlah
	17-30	31-40	41-50	51-60	>60	L	P	
(1)	(2)	(3)	(4)	(5)	(7)	(8)	(9)	(10)
1. Januari	1384	652	315	79	9	2.041	398	2.439
2. Februari	1206	512	293	117	14	1.800	342	2.142
3. Maret	1.910	1.451	549	116	42	3.417	651	4.068
4. April	1.864	510	265	56	9	2.167	537	2.704
5. Mei	1.182	489	220	80	8	1.593	386	1.979
6. Juni	1.443	607	419	199	9	2.136	541	2.677
7. Juli	1.492	444	159	73	10	1.693	485	2.178
8. Agustus	1.344	567	442	255	87	2.557	138	2.695
9. September	1.974	920	483	135	14	2.753	773	3.526
10. Oktober	1.665	664	333	155	9	2.288	538	2.826
11. Nopember	843	564	252	41	9	1.352	357	1.709
12. Desember	1.958	664	406	134	22	2.662	522	3.184
<b>Jumlah 2004</b>	<b>18.265</b>	<b>8.044</b>	<b>4.136</b>	<b>1.440</b>	<b>242</b>	<b>26.459</b>	<b>5.668</b>	<b>32.127</b>
<b>2003</b>	<b>14.913</b>	<b>7.965</b>	<b>3.997</b>	<b>1.565</b>	<b>115</b>	<b>23.907</b>	<b>4.648</b>	<b>28.555</b>

Sumber : Unit Transfusi Darah Cabang - PMI Kota Malang

Source : Indonesian Red Cross, Malang

**Tabel 4.19 : Permintaan Darah dan Komponen Darah (Labu)**  
**per Bulan Tahun 2004**  
*Demand of Blood and Component*

Bulan	Permintaan Darah dan Komponen Darah		
	Darah Lengkap	Komponen	Jumlah
(1)	(2)	(3)	(4)
1. Januari	883	2.209	3.092
2. Februari	646	1.979	2.625
3. Maret	1682	1.998	3.680
4. April	1967	1.372	3.339
5. Mei	910	2.369	3.279
6. Juni	892	2.278	3.170
7. Juli	651	2.093	2.744
8. Agustus	714	2.178	2.892
9. September	825	2.364	3.189
10. Oktober	1017	2.620	3.637
11. Nopember	788	2.060	2.848
12. Desember	884	2.624	3.508
<b>Jumlah 2004</b>	<b>11.859</b>	<b>26.144</b>	<b>38.003</b>
<b>2003</b>	<b>9.770</b>	<b>22.423</b>	<b>32.193</b>

Sumber : Unit Transfusi Darah Cabang - PMI Kota Malang

Source : Indonesian Red Cross, Malang

**Tabel 4.20 : Penerimaan Darah Menurut Golongan  
Darah Tahun 2003 dan 2004**  
*Acceptation of Blood by Kinds*

<b>Jenis Darah</b> <b>Kinds of blood</b>	<b>Penerimaan Darah</b> <b>(Labu)</b>	
	<b>2003</b>	<b>2004</b>
(1)	(2)	(3)
1. Golongan Darah A	6068	6527
2. Golongan Darah B	8998	9689
3. Golongan Darah AB	11493	2503
4. Golongan Darah O	1996	13408
<b>Jumlah / Total</b>	<b>28.555</b>	<b>32.127</b>

Sumber : Unit Transfusi Darah Cabang - PMI Kota Malang  
Source : Indonesian Red Cross, Malang

**Tabel 4.21 : Jumlah Donor Darah (Orang) Menurut Golongan Darah per Bulan Tahun 2004**  
*Number of Donor by Kinds of Blood*

Bulan <i>Moon</i>	Golongan Darah/ <i>Kinds</i>				Jumlah
	A	B	AB	O	
(1)	(2)	(3)	(4)	(5)	(6)
1. Januari	489	726	194	1030	2.439
2. Februari	434	648	165	895	2.142
3. Maret	885	1.196	314	1.673	4.068
4. April	571	798	223	1.112	2.704
5. Mei	326	654	116	883	1.979
6. Juni	563	758	221	1.135	2.677
7. Juli	437	695	174	872	2.178
8. Agustus	574	833	200	1.088	2.695
9. September	702	1.023	348	1.453	3.526
10. Oktober	605	870	199	1.152	2.826
11. Nopember	246	519	118	826	1.709
12. Desember	695	969	231	1.289	3.184
<b>Jumlah 2004</b>	<b>6.527</b>	<b>9.689</b>	<b>2.503</b>	<b>13.408</b>	<b>32.127</b>
<b>2003</b>	<b>6.068</b>	<b>8.998</b>	<b>1.996</b>	<b>11.493</b>	<b>28.555</b>

Sumber : Unit Transfusi Darah Cabang - PMI Kota Malang  
*Source : Indonesian Red Cross, Malang*



**Tabel 4.22 : Jumlah Korban Kecelakaan  
Lalu Lintas, Tahun 2004**  
*Number of Victim of Traffic Accident*

Bulan	Jumlah kece- lakaan	Jumlah korban (jiwa)			Kerugian Material (Rp)
		Mati	Luka berat	Luka ringan	
(1)	(2)	(3)	(4)	(5)	(6)
1. Januari	2	0	2	0	400.000
2. Februari	2	1	1	1	5.000.000
3. Maret	2	0	0	1	10.020.000
4. April	1	0	0	2	2.000.000
5. Mei	2	1	0	1	200.000
6. Juni	4	0	0	3	13.000.000
7. Juli	1	0	3	6	30.000.000
8. Agustus	5	3	2	9	105.250.000
9. September	3	3	0	1	1.900.000
10. Oktober	1	0	0	1	200.000
11. Nopember	1	1	0	0	15.000.000
12. Desember	1	0	0	1	200.000
<b>Jumlah 2004</b>	<b>25</b>	<b>9</b>	<b>8</b>	<b>26</b>	<b>183.170.000</b>
<b>2003</b>	<b>55</b>	<b>19</b>	<b>15</b>	<b>51</b>	<b>131.800.000</b>

Sumber : Kepolisian Negara RI Resort Kota Malang

**Tabel 4.23 : Volume Sampah dan Yang Dapat Diangkut  
Di Kota Malang Tahun 2002-2004**  
*Volume of Rubbish which Carried*

Tahun	Volume (m3)	Yang Dapat Diangkut		Yang Tidak Terangkut (m3)	Keterangan
		Dinas Kebersihan	Pihak Ketiga		
(1)	(2)	(3)	(3)		

2002    495.953    389.804    26.964    79.185

2003    473.047    386.014    19.488    67.545

2004    648.000    362.880    23.040    262.080

Sumber/Source : Dinas Kebersihan Daerah/Regional Cleaning Service  
Kota Malang

**Tabel 4.24 : Banyaknya Tempat Penampungan  
Sampah Sementara Di Kota Malang  
Tahun 2003 - 2004**  
*Number of Location temporary Collecting  
Rubbish*

<b>Kecamatan</b>	<b>2003</b>	<b>2004</b>
(1)	(2)	(3)
1. Kedungkandang	9	9
2. S u k u n	26	26
3. Klojen	10	10
4. Blimbing	17	17
5. Lowokwaru	13	13
<b>Jumlah</b>	<b>75</b>	<b>75</b>

Sumber/Source : Dinas Kebersihan Daerah/Regional Cleaning Service  
Kota Malang

**Tabel 4.25 : Luas Tempat Pembuangan Akhir  
(TPA) Sampah di Kota Malang  
Tahun 2003 - 2004**  
*Location area of the Last Exile*

Kecamatan	Luas tempat pembuangan akhir ( Ha)	
	2003	2004
(1)	(2)	(3)
1. Kedungkandang	-	-
2. S u k u n	12,00	12,00
3. Klojen	-	-
4. Blimbing	-	-
5. Lowokwaru	-	-
<b>Jumlah</b>	<b>12,00</b>	<b>12,00</b>

Sumber/Source : Dinas Kebersihan Daerah/Regional Cleaning Service  
Kota Malang

# 5

---

## **Pertanian** *Agriculture*

<http://malangkota.bps.go.id>

**Gambar 5.1 : Produksi Padi dan Palawija (ton) Tahun 2004**  
*Poroduction of Paddy and Second Crop*

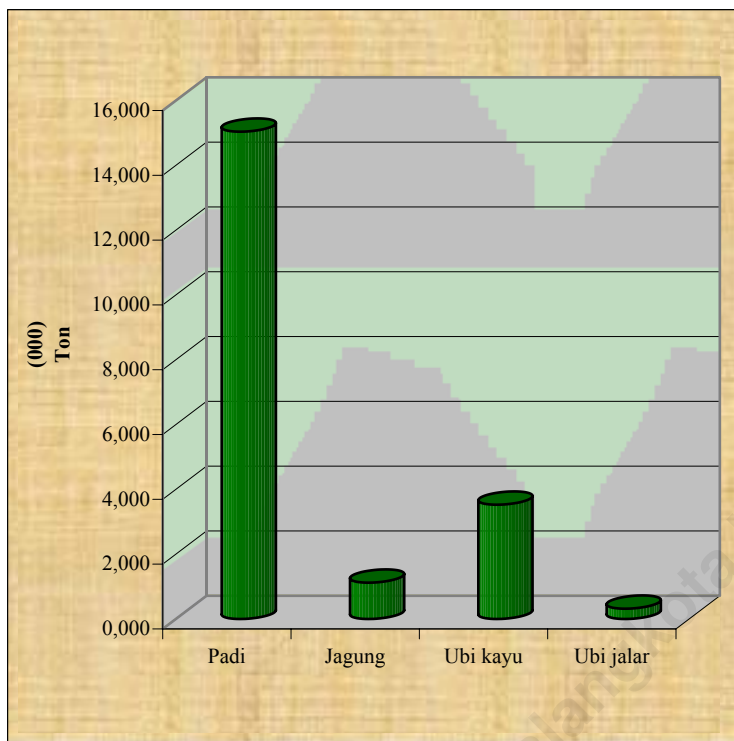

Sumber: Dinas Pertanian Kota Malang  
*Agricultuer Services, Malang*

**Tabel 5.1. : Luas Lahan Sawah dan Bukan Sawah menurut Kecamatan Tahun 2004 (Ha)**  
*Rice Field Areas and Un-Rice Field Areas by Districts (Ha)*

Kecamatan	Lahan Sawah	Bukan Lahan Sawah		Jumlah
		Lahan Kering	Lainnya	
(1)	(2)	(3)	(4)	(5)
1. Kedungkandang	622,434	3.091,606	275,400	3.989,440
2. Sukun	342,500	1.622,000	132,070	2.096,570
3. Klojen	0,000	754,250	128,750	883,000
4. Blimbing	201,500	1.450,300	124,850	1.776,650
5. Lowokwaru	357,000	1.702,282	200,718	2.260,000
<b>Jumlah</b>	<b>1.523,434</b>	<b>8.620,438</b>	<b>861,788</b>	<b>11.005,660</b>

Sumber: Dinas Pertanian Kota Malang  
*Agriculturer Services, Malang*

**Tabel 5.2. : Luas Lahan Sawah menurut Kecamatan dan Jenis Pengairan Tahun 2004**  
*Rice Field Areas by Districts and Utilization Types*

<b>Kecamatan</b>	<b>Teknis</b>	<b>Setengah Teknis</b>	<b>Sederhana</b>
(1)	(2)	(3)	(4)
<b>1. Kedungkandang</b>	622,434	0	0
<b>2. Sukun</b>	342,500	0	0
<b>3. Klojen</b>	0,000	0	0
<b>4. Blimbing</b>	201,500	0	0
<b>5. Lowokwaru</b>	357,000	0	0
<b>Jumlah</b>	<b>1.523,434</b>	<b>0</b>	<b>0</b>

Sumber: Dinas Pertanian Kota Malang  
*Agriculturer Services, Malang*



**Tabel 5.3. : Luas Lahan Bukan Sawah menurut Kecamatan dan Penggunaannya Tahun 2004**  
*Un-Rice Field Areas by Districts and Utilitization*

<b>Kecamatan</b>	<b>Bangunan</b>	<b>Tegal/Huma Kebun Ladang</b>	<b>Padang Rumput</b>
(1)	(2)	(3)	(4)
<b>1. Kedungkandang</b>	1.869,731	1.221,875	0
<b>2. Sukun</b>	1.235,400	386,600	0
<b>3. Klojen</b>	754,250	0,000	0
<b>4. Blimbing</b>	1.445,300	5,000	0
<b>5. Lowokwaru</b>	1.598,007	104,275	0
<b>Jumlah</b>	<b>6.902,688</b>	<b>1.717,750</b>	<b>0</b>

Sumber: Dinas Pertanian Kota Malang  
*Agricultuer Services, Malang*

**Tabel 5.4. : Luas Panen, Produksi, Rata-Rata Produksi  
Padi menurut Kecamatan Tahun 2004**  
*Harvested Area, Production and  
Yield Rate of Paddy by Districts*

<b>Kecamatan</b>	<b>Luas Panen (Ha)</b>	<b>Produksi (ton)</b>	<b>Rata-rata Produksi (ton/ha)</b>
(1)	(2)	(3)	(4)
<b>1. Kedungkandang</b>	722,000	4.534,160	6,280
<b>2. Sukun</b>	564,000	3.533,460	6,265
<b>3. Klojen</b>	0,000	0,000	0,000
<b>4. Blimbing</b>	372,000	2.286,312	6,146
<b>5. Lowokwaru</b>	742,000	4.685,730	6,315
<b>Jumlah</b>	<b>2.400,000</b>	<b>15.039,662</b>	<b>6,267</b>

Sumber: Dinas Pertanian Kota Malang  
*Agriculturer Services, Malang*

**Tabel 5.5.: Luas Panen, da Produksi Palawija  
menurut Kecamatan Tahun 2004**  
*Harvested Area, Production of by District*

Kecamatan	Jagung		Ubi Kayu		Ubi Jalar	
	Luas	Produksi	Luas	Produksi	Luas	Produksi
	Panen (ha)	(ton)	Panen (ha)	(ton)	Panen (ha)	(ton)
(1)	(2)	(3)	(4)	(5)	(6)	(7)
<b>1. Kedungkanda</b>	274,000	871,046	181,000	2.954,280	0,000	0,000
<b>2. Sukun</b>	20,000	61,180	9,000	147,060	0,000	0,000
<b>3. Klojen</b>	0,000	0,000	0,000	0,000	0,000	0,000
<b>4. Blimbing</b>	10,000	30,550	6,000	97,970	1,000	13,760
<b>5. Lowokwaru</b>	50,000	158,350	20,000	327,000	22,000	303,110
<b>Jumlah</b>	<b>354,000</b>	<b>1.121,126</b>	<b>216,000</b>	<b>3.526,310</b>	<b>23,000</b>	<b>316,870</b>

Sumber: Dinas Pertanian Kota Malang  
*Agriculturer Services, Malang*

**Tabel 5.6. : Produksi Sayur-sayuran menurut Kecamatan Tahun 2004**  
*Vegetables Production by Districts*

Jenis Sayuran	Kecamatan				
	Kedung-kandang	Sukun	Klojen	Blimbing	Lowokwaru
1. Bawang Merah	0	0	0	0	106,8
2. Cabe	52,5	0	0	31,5	31,5
3. Tomat	30	0	0	0	17
4. Buncis	0	0	0	14,4	21,6
5. Sawi	11,51	0	0	0	20,7
6. Kacang panjang	56	0	0	31,2	31,2
7. Terung	49,2	0	0	41,6	5,2
8. Ketimun	93,5	0	0	16,2	0
9. Labu Siam	31,5	0	0	0	0
10. Bayam	0	0	0	0	0
<b>Jumlah</b>	<b>324,21</b>	<b>0</b>	<b>0</b>	<b>134,9</b>	<b>234</b>

Sumber: Dinas Pertanian Kota Malang  
*Agriculturer Services, Malang*

**Tabel 5.7. : Produksi Buah-Buahan menurut  
Kecamatan Tahun 2004**  
*Fruits Production by Districts*

Jenis Buah- buahan	Kecamatan				
	Kedung- kandang	Sukun	Klojen	Blimbing	Lowok- waru
1. Alpokat	70,66	7.560	1,470.000	3,906	9,114
2. Durian	52,78	5,625	0	0.000	1,392
3. Jambu Air	25.070	3,956	1,242.000	9,338	29,303
4. Jeruk	3.520	18,608	0	9,584	14,944
5. Mangga	86,765	36.750	8,015	59,745	120,365
6. Pepaya	135.000	122.580	7,065	54.720	76,275
7. Pisang	386.760	75.660	4.530	32.790	12.850
8. Rambutan	112.240	28.000	0.400	2.280	12.280
9. Salak	815,988	2,881.200	0	3,792	0
10. Blimbing	32.370	25.500	8.640	22.440	95.790
11. Nangka	612.890	43.050	6.370	17.990	17.360

Sumber: Dinas Pertanian Kota Malang  
*Agriculturer Services, Malang*

**Tabel 5.8: Luas Panen dan Produksi Tanaman Perkebunan  
menurut Kecamatan Tahun 2004**  
*Harvested Areas and Estimated Crops  
Production by Districts*

Kecamatan	Kelapa		Kopi		Cengkeh	
	Luas Panen	Produksi	Luas Panen	Produksi	Luas Panen	Produksi
	(ha)	(ton)	(ha)	(ton)	(ha)	(ton)
(1)	(2)	(3)	(4)	(5)	(6)	(7)
1. Kedungkandang	200,980	1.004,900	8,000	3,600	2,320	0,580
2. Sukun	24,620	123,100	3,270	1,470	0,520	0,130
3. Klojen	2,100	10,500	0,000	0,000	0,000	0,000
4. Blimbing	5,540	27,700	0,480	0,220	0,200	0,050
5. Lowokwaru	16,800	84,000	0,000	0,000	0,000	0,000
<b>Jumlah</b>	<b>250,040</b>	<b>1.250,200</b>	<b>11,750</b>	<b>5,290</b>	<b>3,040</b>	<b>0,760</b>

Sumber: Dinas Pertanian Kota Malang  
*Agriculture Services, Malang*

**Tabel 5.9. : Populasi Ternak menurut Kecamatan  
Tahun 2004**  
*Livestock Population by Districts*

Jenis Ternak	Kecamatan				
	Kedung-kandang	Sukun	Klojen	Blimbing	Lowokwaru
1. Sapi Perah	390	23	6	443	85
2. Sapi Potong	2050	228	0	437	494
3. Kerbau	55	39	0	83	59
4. Kuda	43	15	0	5	9
5. Kambing	685	291	26	109	228
6. Domba	96	126	46	26	152
7. Babi	0	0	0	0	
<b>Jumlah</b>	3319	722	78	1103	1027

Sumber: Dinas Pertanian Kota Malang  
*Agriculture Services, Malang*

**Tabel 5.10 : Populasi Unggas menurut Kecamatan  
Tahun 2004**  
*Poultry Population by Districts*

<b>Kecamatan</b>	<b>Ayam Kampung</b>	<b>Ayam Petelor</b>	<b>Ayam Pedaging</b>	<b>Itik/ Itik Manila</b>
(1)	(2)	(3)	(4)	(5)
<b>1. Kedungkandang</b>	31.126	50.000	0	6.026
<b>2. Sukun</b>	10.955	8	0	534
<b>3. Klojen</b>	2.126	578	0	22
<b>4. Blimbing</b>	6.801	0	0	1.214
<b>5. Lowokwaru</b>	6.284	8	0	1.025
<b>Jumlah</b>	<b>57.292</b>	<b>50.594</b>	<b>0</b>	<b>8.821</b>

Sumber: Dinas Pertanian Kota Malang  
*Agriculturer Services, Malang*



**Gambar 5.2 : Produksi Perikanan Darat menurut Kecamatan Tahun 2004**  
*Fresh Waterfish by Districts*

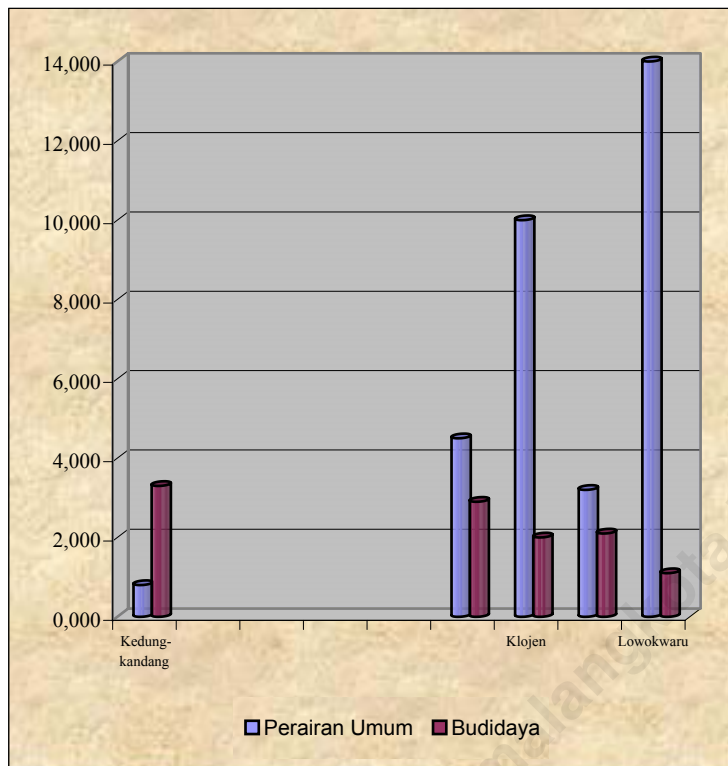

Sumber: Dinas Pertanian Kota Malang  
*Agriculture Services, Malang*

**Tabel 5.11: Produksi Perikanan Darat menurut  
Kecamatan Tahun 2004**  
*Fresh Waterfish by Districts*

<b>Kecamatan</b>	<b>Perairan Umum</b>	<b>Budidaya</b>	<b>Jumlah</b>
(1)	(2)	(3)	(4)
<b>1. Kedungkandang</b>	0,800	3,300	4,100
<b>2. Sukun</b>	4,500	2,900	7,400
<b>3. Klojen</b>	10,000	2,000	12,000
<b>4. Blimbing</b>	3,200	2,100	5,300
<b>5. Lowokwaru</b>	14,000	1,100	15,100
<b>Jumlah</b>	<b>32,500</b>	<b>11,400</b>	<b>43,900</b>

Sumber: Dinas Pertanian Kota Malang  
*Agriculturer Services, Malang*

---

# 6

## **Industri** *Industry*

<http://malangkota.bps.go.id>

**Tabel 6.1. : Jumlah Perusahaan Industri di Kota Malang**  
**Menurut Kategori dan Kecamatan Tahun 2003**  
*Number of Establishment of Industry by Districts*

Kecamatan	Kategori		Total
	Industri Sedang	Industri Besar	
(1)	(2)	(3)	(4)
010 Kedungkandang	15	3	18
020 Sukun	67	16	83
030 Klojen	27	4	31
040 Blimbing	50	17	67
050 Lowokwaru	20	1	21
<b>Jumlah</b>	<b>179</b>	<b>41</b>	<b>220</b>

Sumber/Source : BPS Kota Malang/ *Statistics of Malang*

Catatan :

Industri Sedang : Perusahaan Industri dengan Tenaga Kerja 20-99 orang

Industri Besar : Perusahaan Industri dengan Tenaga Kerja  $\geq 100$  org

**Tabel 6.2. : Jumlah Perusahaan Industri**  
**Menurut Sub Sektor Industri dan Nilai Pendapatan/**  
**Penerimaan di Kota Malang Tahun 2003**  
*Number of Establishment of Industry by*  
*Sub Sector and Revenue*

<b>Sub Sektor Industri</b>	<b>Kode Indus- tri</b>	<b>Jumlah Peru- sahaan</b>	<b>Pendapatan/ penerimaan (ribu Rp)</b>
(1)	(2)	(3)	(4)
1. Industri Makanan dan Minuman	15	43	44.989.563
2. Insutri Pengolahan Tembakau	16	28	5.420.801.041
3. Industri Tekstil	17	2	2.080.992
4. Industri Pakaian Jadi	18	31	50.214.804
5. Industri Kulit, Barang dari kulit & alas kaki	19	7	59.214.804
6. Industri kertas, barang dari kertas & sejenisnya	21	4	16.699.236
7. Industri penerbitan, percetakan & reproduksi media rekaman	22	16	24.006.607
8. Industri kimia dan barang dari kimia	24	7	10.442.212
9. Industri karet, barang dari karet dan barang dari plastik	25	7	61.605.431
10. Industri barang galian bukan logam	26	14	28.516.227
<b>Sub Jumlah</b>	<b>x</b>	<b>159</b>	<b>5.718.570.917</b>

Sumber/Source : BPS Kota Malang/ *Statistics of Malang*

Pendapatan/penerimaan adalah : Jumlah nilai produksi dan pendapatan lainnya ditambah dengan nilai stok barang setengah jadi.

Sambungan Tabel 6.2/Continued Table 6.2

Sub Sektor Industri	Kode Industri	Jumlah Perusahaan	Pendapatan/penerimaan (ribu Rp)
(1)	(2)	(3)	(4)
<i>Jumlah Pindahan</i>		159	5718570917
11. Industri barang dari logam, kecuali mesin dan peralatan	28	11	40.182.668
12. Industri mesin dan perlengkapannya	29	8	8.623.628
13. Industri mesin listrik lainnya dan perlengkapannya	31	1	763.840
14. Industri peralatan kedokteran, alat-alat ukur, peralatan navigasi, optik, jam dan lonceng	33	1	736.850
15. Industri kendaraan bermotor	34	10	62.436.852
16. Industri alat angkut, selain kendaraan bermotor roda 4 atau lebih	35	3	2.867.841
17. Industri furniture dan industri pengolahan lainnya	36	27	97.096.627
<b>Jumlah 2003</b>	<b>x</b>	<b>220</b>	<b>5.931.279.223</b>

Sumber/Source : BPS Kota Malang/ Statistics of Malang

\*) Data tahun 2000 ada 1(satu) perusahaan yang datanya tidak masuk.

**Tabel 6.3. : Banyaknya Tenaga Kerja dan Pengeluaran untuk Tenaga Kerja pada Perusahaan Industri Dirinci Menurut Sub Sektor Industri di Kota Malang Tahun 2003**

*Number of Worker and Labor Cost of Industry by Sub Sector and Expenditure*

Sub Sektor Industri	Tenaga Kerja			Pengeluaran untuk tenaga kerja (ribu Rp)
	Pro-duksi	Lain-nya	Jumlah	
(1)	(2)	(3)	(4)	(5)
1. Industri Makanan dan minuman	1594	222	1816	7.390.764
2. Industri Pengolahan Tembakau	23.149	5.229	28378	378.299.072
3. Industri Tekstil	36	15	51	444.650
4. Industri Pakaian Jadi	1732	266	1998	11949967
5. Industri Kulit, Barang dari kulit dan alas kaki	426	95	521	3.890.831
6. Industri kertas, barang dari kertas dan sejenisnya	271	45	316	2.113.661
7. Industri penerbitan, Percetakan dan reproduksi media rekaman	534	71	605	3.529.927
8. Industri kimia dan barang dari kimia	243	47	290	2.059.861
9. Industri karet, brg dari karet dan barang dari plastik	1243	69	1312	6757751
10. Industri barang galian bukan logam	521	95	616	3131066
<b>Sub Jumlah</b>	<b>29.749</b>	<b>6.154</b>	<b>35.903</b>	<b>419.567.550</b>

Sumber/Source : BPS Kota Malang/ *Statistics of Malang*

Sambungan Tanel 6.3/ Continued Table 6.3

Sub Sektor Industri	Tenaga Kerja		Jumlah	Pengeluaran untuk tenaga kerja (ribu Rp)
	Pro- duksi	Lain- nya		
(1)	(2)	(3)	(4)	(5)
<i>Jumlah Pindahan</i>	29.749	6.154	35.903	419.567.550
11. Industri barang dari logam kecuali mesin dan peralatan	710	135	845	4.657.360
12. Industri mesin dan dan perlengkapannya	282	73	355	6.313.852
13. Industri mesin listrik lainnya & perlengkapannya	36	2	38	147.324
14. Industri peralatan kedokteran, alat ukur, peralatan navigasi, optik, jam dan lonceng	36	2	38	131.475
15. Industri kendaraan bermotor	865	128	993	15.910.653
16. Industri alat angkut, selain kendaraan bermotor roda 4 / lebih	523	64	587	889.090
17. Industri furniture dan industri pengolahan lainnya	885	124	1.009	8.602.271
<b>Jumlah 2003</b>	<b>33.086</b>	<b>6.682</b>	<b>39.768</b>	<b>456.219.575</b>

Sumber/Source : BPS Kota Malang/ Statistics of Malang



**Tabel 6.4. : Jumlah Nilai Pengeluaran Perusahaan Industri Menurut Jenis Pengeluaran dan Sub Sektor Industri di Kota Malang Tahun 2003**

*Input Costs of Industry by Sub Sector*

Sub Sektor Industri	Jenis Pengeluaran (juta Rp)				Jumlah (juta Rp)
	Listrik	Bahan Baku	Bahan Bakar	Lain-nya	
(1)	(2)	(3)	(4)	(5)	(6)
1. Industri Makanan dan minuman	1291,3	25191,8	1378,6	2772,7	30634,3
2. Insutri Pengolahan Tembakau	8071,5	2061186,5	4660,6	1617564,4	3691482,9
3. Industri Tekstil	25,2	1225,0	44,9	103,8	1398,9
4. Industri Pakaian Jadi	532,7	19908,5	438,5	2724,4	23604,0
5. Industri Kulit, Barang dari kulit dan alas kaki	676,0	53332,1	249,2	3907,8	58165,2
6. Industri kertas, barang dari kertas dan sejenisnya	1783,2	7658,1	1213,4	1377,3	12032,1
7. Industri penerbitan, Percetakan dan reproduksi media rekaman	512,6	13001,9	142,3	1225,2	14882,0
8. Industri kimia dan barang dari kimia	245,9	6052,8	39,4	955,8	7293,9
9. Industri karet, brg dari karet dan barang dari plastik	5500,5	41378,6	591,4	3215,5	50686,0
10. Industri barang galian bukan logam	205,9	8739,0	2337,2	445,0	11727,0
Sub Jumlah	18844,9	2237674,3	11095,5	1634291,8	3901906,5

Sumber/Source : BPS Kota Malang/ *Statistics of Malang*

Sambungan Tanel 6.4/ Continued Table 6.4

Sub Sektor Industri	Jenis Pengeluaran (juta Rp)				Jumlah (juta Rp)
	Listrik	Bahan Baku	Bahan Bakar	Lain-nya	
(1)	(2)	(3)	(4)	(5)	(6)
<i>Jumlah Pindahan</i>	18844,9	2237674,3	11095,5	1634291,8	3901906,5
11. Industri barang dar logam kecuali mesin dan peralatan	389,9	2948,2	723,7	4492,4	8554,2
12. Industri mesin dan perlengkapannya	447,5	3707,8	141,8	797,4	5094,5
13. Industri mesin listrik lainnya & perlengkapannya	26,8	176,5	4,0	14,7	222,0
14. Industri peralatan kedokteran, alat ukur, per alat navigasi, optik, jam	5,7	422,7	3,4	73,8	505,7
15. Industri kendaraan bermotor	1137,3	31284,9	974,1	1195,2	34591,5
16. Industri alat angkutan selain kendaraan bermotor roda 4 / lebih	191,4	248,8	29,6	268,5	738,3
17. Industri furniture dan industri pengolahan lainnya	1237,7	27699,0	289,9	5474,8	34701,3
<b>Jumlah 2003</b>	<b>22281,2</b>	<b>2304162,2</b>	<b>13262,0</b>	<b>1646608,7</b>	<b>3986314,1</b>

Sumber/Source : BPS Kota Malang/ Statistics of Malang

**Tabel 6.5. : Produksi, dan Konsumsi serta  
Jumlah Pelanggan PDAM  
Tahun 2004**  
*Production, Consumption and Number of  
Customer PDAM*

<b>Bulan</b>	<b>Produksi</b>	<b>Konsumsi</b>	<b>Pelanggan</b>
(1)	(m3) (2)	(m3) (3)	(4)
1. Januari	3.443.382	2.256.088	79.422
2. Februari	3.156.062	2.040.828	79.528
3. Maret	3.396.397	1.940.295	79.549
4. April	3.311.094	2.152.683	79.660
5. Mei	3.446.823	2.029.295	79.765
6. Juni	3.319.141	2.097.208	79.945
7. Juli	3.461.024	2.029.899	80.382
8. Agustus	3.469.260	2.063.712	80.382
9. September	3.411.095	2.017.400	80.588
10. Oktober	3.445.581	2.068.126	80.901
11. Nopember	3.377.927	2.135.327	80.904
12. Desember	3.493.147	2.110.800	81.263
<b>Jumlah</b>	<b>2004 40.730.933</b>	<b>24.941.661</b>	<b>81.263</b>
	<b>2003 39.573.086</b>	<b>25.052.635</b>	<b>79.465</b>

Sumber : PD Air Minum Kota Malang

Source : PDAM, Water Supply of Regional Company, Malang

**Tabel 6.6 : Banyaknya Pelanggan, Daya Terpasang dan Listrik Terjual Menurut Golongan Tarip Tahun 2004**  
*Number of Customer, Contracted Capacity and Sales of Electricity*

<b>Golongan Tarip</b>	<b>Banyaknya Pelanggan</b>	<b>Daya Terpasang (KVA)</b>	<b>Pemakaian (KWH)</b>
(1)	(2)	(3)	(4)
1. Rumah Tangga	200.532	2.139.557	263.084.827
2. Publik	4.576	303.283	53.699.250
3. Bisnis	13.619	637.682	85.535.610
4. Industri	737	543.949	85.770.083
<b>Jumlah</b>	<b>219.464</b>	<b>3.624.471</b>	<b>488.089.770</b>

Sumber : PT. PLN (Persero) Cabang Malang  
 Source : State Electricity Company, Malang

**Tabel 6.7 : Perkembangan Produksi Listrik Yang Dibangkitkan,  
Penggunaan dan Susut Dari Distribusi Listrik  
Per Tahun (KWh)  
*Trend of Gross Electricity Production,  
Own Consumption and Losses***

<b>Uraian</b>	<b>2003</b>	<b>2004</b>
(1)	(2)	(3)
1. Produksi Listrik Yang Dibangkitkan	525.748.329	564.457.207
2. Pemakaian dari Gardu Induk	418.963.015	489.543.376
3. Susut Distribusi	106.785.314	74.913.831

Sumber : PT. PLN (Persero) Cabang Malang  
*Source : State Electricity Company, Malang*

---

# **7**

## **Perdagangan** *Trade*

<http://malangkaca.bps.go.id>

**Tabel 7.1. : Jumlah Penerbitan Baru Surat Ijin Usaha  
Perdagangan ( SIUP ) Tahun 2003 dan 2004**  
*Number of New Publication Sign of  
List Trade Effort*

(1)	(2)	(3)
1. Januari	-	33
2. Februari	73	43
3. Maret	-	59
4. April	59	-
5. Mei	-	69
6. Juni	59	56
7. Juli	72	3
8. Agustus	-	50
9. September	81	27
10. Oktober	-	68
11. Nopember	1	1
12. Desember	91	47
<b>Jumlah</b>	<b>436</b>	<b>456</b>

Sumber : Dinas Perdagangan, Industri Dan Koperasi Kota Malang  
*Trade, Industrial and Cooperative Service, Malang*

**Tabel 7.2. : Realisasi Ekspor Menurut Jenis  
Komoditi, Tahun 2004**  
*Realization of Exports By Kinds Commodity*

<b>Jenis Komoditi</b>	<b>Volume (Kg)</b>	<b>Nilai ( US\$)</b>
(1)	(2)	(3)
1 Gold Chain	2.386,46	9.499.699,31
2 Wooden Furniture	2.550.099,36	7.323.759,99
3 Leather	1.973.344,56	4.190.875,68
4 Mesh Traps	498.674,91	1.387.657,97
5 Handroling Tobacco	180.115,04	625.508,55
6 Foot Wear	6.358,48	172.688,98
7 Broom Complete	90.776,00	236.644,03
8 Rattan Basket	60.244,00	86.506,500
9 Kayu Olahan	116.200,95	45.985,04
10 Silver Handycraft	464,25	126.374,68
11 Bambbo Chopstick	296.053,00	138895,04
12 Kerang	5.831,00	63.440,00
13 Moses (Janggelan)	171.544,00	
14 Tapioka	381.000,00	63.440,00
<b>Jumlah 2004 2003</b>	<b>6.333.092,01</b>	<b>23.961.475,77</b>

Sumber : Dinas Perdagangan, Industri Dan Koperasi Kota Malang  
*Trade, Industrial and Cooperative Service, Malang*



**Tabel 7.3 : Realisasi Ekspor Menurut Negara Tujuan, Tahun 2004**  
*Realization of Exports by Destination Country*

<b>Negara Tujuan</b>	<b>Volume (kg)</b>	<b>Nilai (US\$)</b>
(1)	(2)	(3)
1 USA	458.900,61	7.044.465,70
2 Japan	208.401,74	562.375,79
3 Netherland	697.672,90	2.063.913,39
4 Hongkong	1.567.249,53	3.201.196,04
5 Singapore	333.186,91	3.368.123,29
6 Germany	442.268,55	2.579.399,59
7 United Kingdom	33.033,18	189.579,78
8 Swedia	84.020,62	522.568,24
9 China	299.788,53	416.811,24
10 Australia	5.475,00	11.835,00
11 Malaysia	303.069,78	660.950,50
12 Taiwan	638.597,36	212.176,57
13 France	57.394,50	225.295,00
14 Saudi Arabia	34,90	197.207,77
15 Denmark	9.946,00	29.373,00
16 Kenya	24,00	124,80
17 Cyrus	1.446,00	5.657,60
18 Italia	27,12	12.403,03

Tabel Lanjutan / *Continued Table 7.3*

<b>Negara Tujuan</b>	<b>Volume (kg)</b>	<b>Nilai (US\$)</b>
(1)	(2)	(3)
19 Korea Selatan	95.700,95	40.216,39
20 Spanyol	809.538,99	1.709.756,65
21 Brazil	197.780,52	571.773,20
22 Belgium	35.269,30	232.613,20
23 Turkey	28.000,00	32.478,00
24 Afrika	5.699,00	15.327,00
25 Thailand	13.000,00	4.995,00
26 Bulgaria	72,00	210,00
27 Austria	7.494,00	30.968,75
<b>Jumlah 2004</b>	<b>6.333.091,99</b>	<b>23.941.794,52</b>
<b>2003</b>	<b>3.336.336,16</b>	<b>20.477.898,00</b>

Sumber : Dinas Perdagangan, Industri Dan Koperasi Kota Malang  
*Trade, Industrial and Cooperative Service, Malang*



**Perhubungan  
Dan Pariwisata**  
*Transportation and Tourism*

<http://malangkota.bps.go.id>

**Gambar 8.1 : Panjang Jalan Menurut Keadaan Tahun 2004**  
*Long Ride by Conditions*

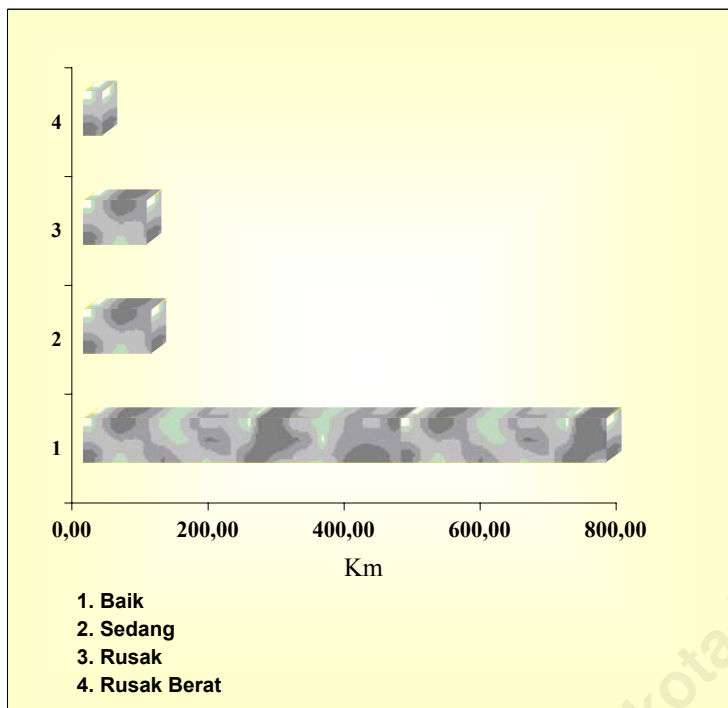

**Tabel 8.1 : Panjang Jalan Menurut Keadaan dan Pemerintahan yang Berwenang Mengelolanya Tahun 2004**

Keadaan	Panjang Jalan (Km)			Jumlah
	Negara	Propinsi	Kabupaten	
<b>1. Permukaan</b>				
a. Diaspal	7,08	48,95	895,70	951,73
b. Kerikil			39,80	39,80
c. Tanah				
d. Tidak dirinci				
<b>Jumlah</b>	<b>7,08</b>	<b>48,95</b>	<b>935,50</b>	<b>991,53</b>
<b>2. Kondisi Jalan</b>				
a. Baik	7,80	44,95	716,70	769,45
b. Sedang		3,28	97,20	100,48
c. Rusak			93,30	93,30
d. Rusak berat			28,30	28,30
<b>Jumlah</b>	<b>7,80</b>	<b>48,23</b>	<b>935,50</b>	<b>991,53</b>

**Tabel 8.2. : Banyaknya Kendaraan Bermotor menurut Jenis Kendaraan Tahun 2004**

<b>Jenis Kendaraan</b>	<b>2003</b>	<b>2004</b>
<b>1. Penumpang</b>		
<b>a. Umum</b>	2601	3019
<b>b. Non Umum</b>	41290	42417
<b>c. Dinas</b>	370	392
<b>2. Bus</b>		
<b>a. Umum</b>	386	402
<b>b. Non Umum</b>	117	130
<b>c. Dinas</b>	17	17
<b>3. Truk</b>		
<b>a. Umum</b>	1181	1276
<b>b. Non Umum</b>	11728	12011
<b>c. Dinas</b>	102	106
<b>4. Sepeda Motor</b>	121645	131760
<b>Jumlah</b>	<b>179437</b>	<b>191530</b>

**Gambar 8.2 : Tingkat Hunian Kamar Hotel  
Berbintang dan Tak Berbintang  
Tahun 2004**  
*Room Occupancy Rate by Hotel Classification*

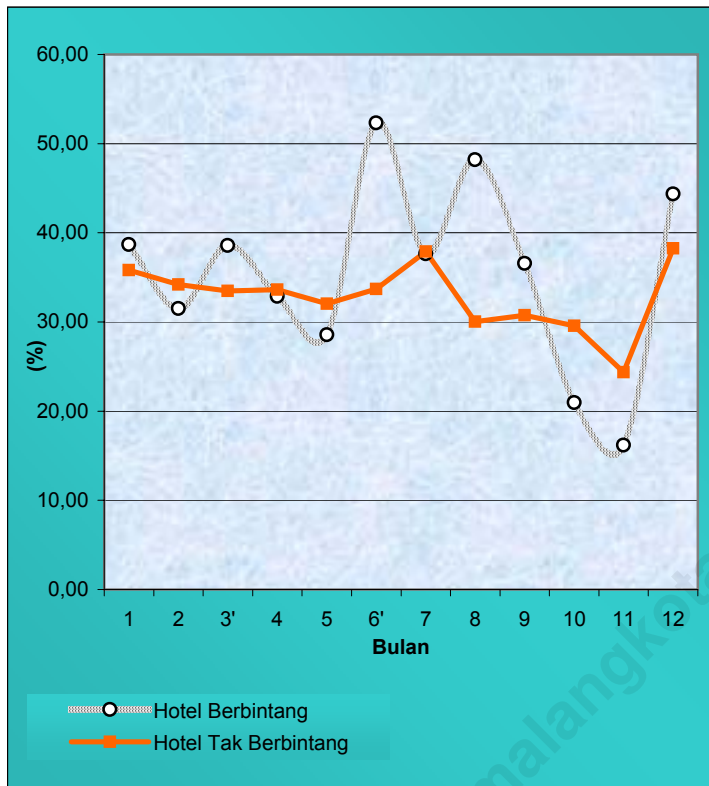

**Tabel 8.3 : Banyaknya Kamar dan Tempat Tidur  
menurut Jenis Akomodasi Tahun 2003 - 2004**  
*Number of Room and Bed by Kinds of Acomodation*

Jenis Akomodasi	2003			2004		
	Jumlah Akomodasi	Kamar Seluruhnya	Tempat Tidur	Jumlah Akomodasi	Kamar Seluruhnya	Tempat Tidur
(1)	(2)	(3)	(4)	(5)	(6)	(7)
1. Hotel Berbintang	6	374	583	7	418	647
2. Hotel Melati	38	1.006	1.715	38	1.008	1.657
3. Akomodasi Lain	13	173	246	12	161	245
<b>Jumlah</b>	<b>51</b>	<b>1.179</b>	<b>1.961</b>	<b>50</b>	<b>1.169</b>	<b>2.549</b>

Sumber/Source : BPS, *Statistic of Malang*



**Tabel 8.4 : Tingkat Hunian Kamar Hotel  
Berbintang dan Tak Berbintang  
Tahun 2004**  
*Room Occupancy Rate by Hotel Classification*

Bulan	Hotel Berbintang			Hotel Tak Berbintang		
	Kamar ter-sedia	Kamar ter-jual	Tingkat hunian kamar (%)	Kamar ter-sedia	Kamar ter-jual	Tingkat hunian kamar (%)
(1)	(2)	(3)	(4)	(5)	(6)	(7)
1. Januari	12.958	5.015	38,70	18.352	6.575	35,83
2. Pebruari	11.704	3.687	31,50	17.168	5.874	34,21
3. Maret	12.958	4.997	38,56	18.352	6.143	33,47
4. April	12.540	4.124	32,89	17.760	5.972	33,63
5. Mei	12.958	3.703	28,58	18.352	5.881	32,05
6. Juni	12.540	6.563	52,34	17.760	5.983	33,69
7. Juli	12.958	4.879	37,65	18.352	6.954	37,89
8. Agustus	12.958	6.245	48,19	18.352	5.513	30,04
9. September	12.540	4.586	36,57	17.760	5.462	30,75
10. Oktober	12.958	2.715	20,95	18.352	5.426	29,57
11. Nopember	12.540	2.030	16,19	17.760	4.327	24,36
12. Desember	12.958	5.749	44,37	18.352	7.021	38,26
<b>Jumlah 2004</b>	<b>152.570</b>	<b>54.293</b>	<b>35,59</b>	<b>216.672</b>	<b>71.131</b>	<b>32,83</b>

Sumber/Source : BPS, *Statistic of Malang*

**Tabel 8.5 : Tingkat Hunian Ganda atas Kamar Hotel  
Berbintang dan Tak Berbintang Tahun 2004**  
*Room of Multiple Occupation by Hotel Classification*

Bulan	Hotel Berbintang			Hotel Tak Berbintang		
	Kamar yang terjual	Malam Tamu yg menginap	Tingkat hunian ganda atas kamar	Kamar yang terjual	Malam Tamu yg menginap	Tingkat hunian ganda atas kamar
(1)	(2)	(3)	(4)	(5)	(6)	(7)
1. Januari	5.015	9.225	1,84	6.575	10.325	1,57
2. Pebruari	3.687	8.740	2,37	5.874	7.852	1,34
3. Maret	4.997	5.528	1,11	6.143	8.291	1,35
4. April	4.124	5.050	1,22	5.972	9.158	1,53
5. Mei	3.703	5.603	1,51	5.881	10.579	1,80
6. Juni	6.563	7.007	1,07	5.983	11.345	1,90
7. Juli	4.879	9.859	2,02	6.954	10.421	1,50
8. Agustus	6.245	8.710	1,39	5.513	9.859	1,79
9. September	4.586	6.166	1,34	5.462	9.217	1,69
10. Oktober	2.715	4.563	1,68	5.426	9.523	1,76
11. Nopember	2.030	2.863	1,41	4.327	6.982	1,61
12. Desember	5.749	9.612	1,67	7.021	11.983	1,71
<b>Jumlah 2004</b>	<b>54.293</b>	<b>82.924</b>	<b>1,53</b>	<b>71.131</b>	<b>115.535</b>	<b>1,62</b>

Sumber/Source : BPS, *Statistic of Malang*

**Tabel 8.6. : Rata-rata Hari Menginap Tamu (Asing dan Domestik) Pada Hotel Berbintang Tahun 2004**

*Average of Room-day in Classified Hotels*

Bulan	Jumlah tamu yang datang		Jumlah malam tamu menginap		Rata-rata malam tamu menginap		Rata-rata hari menginap tamu asing/ domestik
	Asing	Domestik	Asing	Domestik	Asing	Domestik	
(1)	(2)	(3)	(4)	(5)	(6)	(7)	(8)
1. Januari	2.591	4.903	6.182	8.267	2,39	1,69	1,93
2. Pebruari	854	5.800	1.918	10.962	2,25	1,89	1,94
3. Maret	426	5.399	852	10.204	2,00	1,89	1,90
4. April	488	4.933	976	9.123	2,00	1,85	1,86
5. Mei	667	6.281	1.334	9.871	2,00	1,57	1,61
6. Juni	572	6.280	1.144	12.869	2,00	2,05	2,05
7. Juli	1.159	7.607	2.818	14.377	2,43	1,89	1,96
8. Agustus	1.054	4.782	2.381	9.038	2,26	1,89	1,96
9. September	534	5.870	1.238	11.094	2,32	1,89	1,93
10. Oktober	514	4.286	1.128	7.998	2,19	1,87	1,90
11. Nopember	627	2.789	1.554	4.171	2,48	1,50	1,68
12. Desember	2340	5153	5485	9739	2,34	1,89	2,03
<b>Jumlah 2004</b>	<b>11.826</b>	<b>64.083</b>	<b>27.010</b>	<b>117.713</b>	<b>2,28</b>	<b>1,84</b>	<b>1,91</b>

Sumber/Source : BPS, *Statistic of Malang*

**Tabel 8.7 : Rata-rata Hari Menginap Tamu (Asing dan Domestik) Pada Hotel Non Berbintang Tahun 2004**

*Average of Room-day in Non Classified Hotels*

Bulan	Jumlah tamu yang datang		Jumlah malam tamu menginap		Rata-rata malam tamu menginap		Rata-rata hari menginap tamu asing dan domestik
	Asing	Domestik	Asing	Domestik	Asing	Domestik	
(1)	(2)	(3)	(4)	(5)	(6)	(7)	(8)
1. Januari	27	10.577	56	20.218	2,07	1,91	1,91
2. Pebruari	16	9.577	33	16.582	2,06	1,73	1,73
3. Maret	18	9.441	35	14.325	1,94	1,52	1,52
4. April	39	10.930	79	17.752	2,03	1,62	1,63
5. Mei	52	11.771	107	20.327	2,06	1,73	1,73
6. Juni	34	11.301	71	26.579	2,09	2,35	2,35
7. Juli	77	10.810	158	25.167	2,05	2,33	2,33
8. Agustus	98	10.831	193	17.851	1,97	1,65	1,65
9. September	97	10.748	186	17.682	1,92	1,65	1,65
10. Oktober	43	11.430	94	17.717	2,19	1,55	1,55
11. Nopember	31	8.386	75	14.521	2,42	1,73	1,73
12. Desember	126	10.669	267	25.631	2,12	2,40	2,40
<b>Jumlah 2004</b>	<b>658</b>	<b>126.472</b>	<b>1.354</b>	<b>234.352</b>	<b>2,06</b>	<b>1,85</b>	<b>1,85</b>

Sumber/Source : BPS, *Statistic of Malang*

**Tabel 8.8 : Jumlah Kunjungan Warga Negara Asing (WNA)  
Berdiam Sementara Tahun 2004**  
*Number of Visit Foreign for the Moment Reside*

Bulan	Asia			Ocea-			Jumlah
	Asean	(tanpa Asean)	Eropa	Amerika	nia	Afrika	
(1)	(2)	(3)	(4)	(5)	(6)	(7)	(8)
1. Januari	107	288	191	93	74	9	762
2. Pebruari	115	389	192	95	75	9	875
3. Maret	105	446	183	96	75	9	914
4. April	111	443	184	87	75	10	910
5. Mei	117	443	185	86	75	18	924
6. Juni	114	439	85	83	67	18	806
7. Juli	126	437	184	81	67	18	913
8. Agustus	146	431	184	92	62	18	933
9. September	134	412	188	82	75	15	906
10. Oktober	135	413	189	87	71	16	911
11. Nopember	136	418	189	91	75	16	925
12. Desember	152	432	192	83	73	16	948
<b>Jumlah 2004</b>	<b>1.498</b>	<b>4.991</b>	<b>2.146</b>	<b>1.056</b>	<b>864</b>	<b>172</b>	<b>10.727</b>

Sumber/Source : Kantor Imigrasi Malang/Immigration Office

**Tabel 8.9 : Perkembangan Prasarana dan Pelayanan  
Perhubungan Kereta Api Tahun 2003 - 2004**  
*Developing of Infrastruktur and Service Train  
Transportation*

<b>Uraian</b>	<b>2002</b>	<b>2003</b>
(1)	(2)	(3)
<b>I. PRASARANA</b>		
1. Jumlah Stasiun KA	3	3
2. Viaduct	2	2
3. Rel Lori di atas jalan raya	2	-
4. Pintu Lintas KA	12	12
5. Jumlah Gerbong	59	62
6. Jumlah Tenaga Kerja	423	419
<b>II. PELAYANAN</b>		
1. Jumlah Penumpang	791.996	732.705
2. Barang Terima (ton)	744.909	454.416

Sumber : Perusahaan Kereta Api Stasiun Kota Malang  
Source : Train of Public Corporation Malang

**Gambar 8.3 : Jumlah Pengiriman Berita melalui Kantor Pos Tahun 2004**  
*Number of Mail Sent by Post Office*

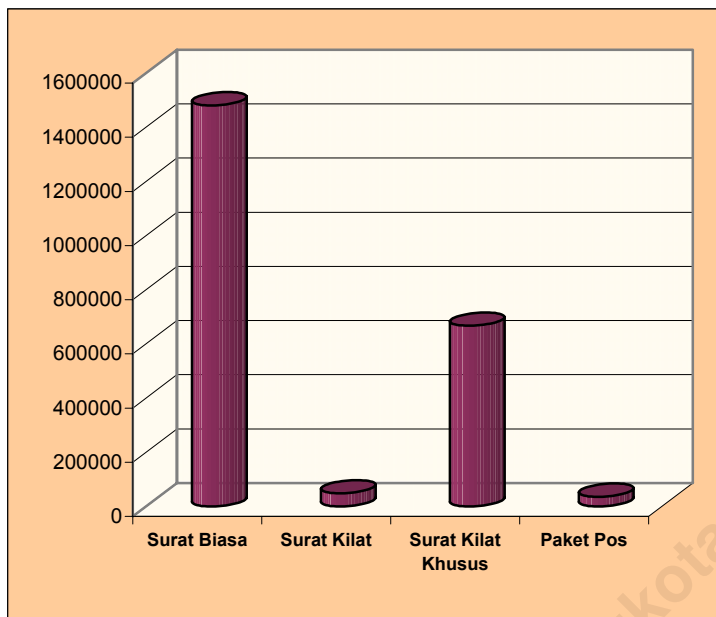

Sumber : Kantor Pos Kota Malang

Source : Post Office of Malang

**Tabel 8.10 : Perkembangan Pengiriman Berita Melalui Kantor Pos Kota Malang Tahun 2004**  
*Developing of Activity of Post Office*

Bulan	Surat Biasa		Surat Kilat	
	Kirim	Terima	Kirim	Terima
(1)	(2)	(3)	(4)	(5)
1. Januari	68.394	192.822	2.039	4.723
2. Pebruari	107.022	180.376	3.073	17.774
3. Maret	134.527	178.896	5.225	12.416
4. April	95.648	189.081	4.197	11.392
5. Mei	98.072	193.504	3.614	13.889
6. Juni	87.160	184.900	4.400	13.296
7. Juli	92.540	177.566	5.250	14.166
8. Agustus	94.930	178.069	4.777	13.172
9. September	68.049	178.069	4.081	10.984
10. Oktober	87.144	179.124	3.118	12.907
11. Nopember	320.872	144.583	4.740	5.267
12. Desember	226.157	167.581	3.558	4.234
<b>Jumlah</b>	1.480.515	2.144.571	48.072	134.220

Sumber : Kantor Pos Kota Malang

Bersambung

Source : *Post Office of Malang*

*Continue*



Tabel 8.10 : Sambungan/*Continued*

Bulan	Kilat Khusus		Paket Pos	
	Kirim	Terima	Kirim	Terima
(1)	(2)	(3)	(4)	(5)
1. Januari	50.454	35.765	3.340	2.153
2. Pebruari	49.317	30.485	2.589	1.936
3. Maret	57.526	35.591	2.774	2.218
4. April	59.998	32.456	2.549	1.645
5. Mei	57.689	32.669	2.638	1.797
6. Juni	57.546	36.758	2.918	2.113
7. Juli	50.780	36.474	2.992	2.601
8. Agustus	57.440	37.057	3.027	1.925
9. September	62.241	37.201	2.910	2.098
10. Oktober	63.171	35.862	4.155	2.832
11. Nopember	46.217	36.777	2.685	2.167
12. Desember	54.624	37.512	3.027	2.293
<b>Jumlah</b>	667.003	424.607	35.604	25.778

Sumber : Kantor Pos Kota Malang

Bersambung

*Source : Post Office of Malang**Continue*

**Tabel 8.11 : Perkembangan Pengiriman Uang Melalui Kantor Pos Kota Malang Tahun 2003**  
*Developing of Activity of Post Office*

Bulan	Giro/Cek Pos		Tabanas	
	Penerimaan (Juta Rp)	Pengeluaran (Juta Rp)	Penerimaan (Juta Rp)	Pengeluaran (Juta Rp)
(1)	(2)	(3)	(4)	(5)
1. Januari	31.197	30.067	375	540
2. Pebruari	29.872	28.746	290	324
3. Maret	30.094	28.978	237	367
4. April	26.929	25.844	178	385
5. Mei	27.234	26.222	187	277
6. Juni	48.735	46.423	532	273
7. Juli	27.856	26.834	1.247	554
8. Agustus	28.282	27.281	234	414
9. September	27.919	26.944	265	293
10. Oktober	28.576	27.572	262	328
11. Nopember	27.936	27.000	286	260
12. Desember	31.623	30.670	392	353
<b>Jumlah</b>	366.252	352.581	4.484	4.367

Sumber : Kantor Pos Kota Malang

Bersambung

Source : *Post Office of Malang*

*Continue*

Tabel 8.11 : Sambungan/*Continued*

Bulan	Wesel Pos	
	Penerimaan (Juta Rp)	Pengeluaran (Juta Rp)
(1)	(2)	(3)
1. Januari	1.275,339	2.094,019
2. Pebruari	998,752	1.697,637
3. Maret	1.156,756	1.646,781
4. April	657,271	2.111,183
5. Mei	609,524	2.564,782
6. Juni	771,275	2.565,740
7. Juli	707,679	2.987,015
8. Agustus	644,617	2.275,467
9. September	656,230	2.642,474
10. Oktober	736,480	3.677,399
11. Nopember	750,694	3.177,082
12. Desember	689,968	3.678,549
<b>Jumlah</b>	<b>9.654,585</b>	<b>31.118,128</b>

Sumber : Kantor Pos Kota Malang

Source : *Post Office of Malang*

**Gambar 8.4 : Jumlah Pelanggan Telepon menurut Jenis Pelanggan Tahun 2004**  
*Number of Costumer Telecommunication by Kinds of Service*



Sumber : PT. Telekomunikasi Indonesia. Tbk  
Kandatel Malang

**Tabel 8.12 : Jumlah Pelanggan Telepon dirinci  
menurut Kecamatan dan Jenis  
Pelanggan Tahun 2004**  
*Number of Costumer Telecommunication  
by Districts and Kinds of Service*

Kecamatan	Pelanggan	Jumlah Pelanggan (SST)	
		2003	2004
(1)	(2)	(3)	(4)
<b>1. Blimbing</b>	Swasta	2.641	3.714
	Rumah Tangga	32.193	43.757
	Telepon Umum	2.276	2.191
<b>2. Kedungkandang</b>	Swasta	260	756
	Rumah Tangga	11.742	16.259
	Telepon Umum	772	1.665
<b>3. Klojen</b>	Swasta	5038	7.877
	Rumah Tangga	22219	61.435
	Telepon Umum	2.955	4.641

Sumber : PT. Telekomunikasi Indonesia. Tbk  
Kandatel Malang

**Tabel 8.13 : Jenis-jenis Layanan dan Jumlah Pelanggan  
Telekomunikasi di Kota Malang Tahun 2004**  
*Number of Customer Telecommunication  
By Kinds of Service*

Jenis Layanan	Jumlah Pelanggan
(1)	(2)
1. Telepon	142.295
2. Telex	18
3. Faximile	-
4. Internet/Telkom Instan	36.149
5. ISDN (Integrated ServiceDigital Network)	109

Sumber : PT. Telekomunikasi Indonesia. Tbk  
Kandatel Malang

# 9

---

## **Keuangan dan Harga** *Finance and Prices*

<http://malangkodops.go.id>

**Tabel 9.1 : Realisasi Penerimaan Keuangan Daerah  
Kota Malang Tahun Anggaran 2004**  
*Actual Government Revenues*

	Nilai (Rp)
	(2)
1. Pendapatan asli daerah	50.007.305.103,79
a. Pajak Daerah	26.409.533.752,20
b. Retribusi Daerah	15.408.372.301,00
c. Laba Badan Usaha Milik Daerah	4.148.915.570,20
d. Lain-lain	4.040.483.480,39
2. Bagian Dana Perimbangan	289.977.764.143,00
a. Bagi Hasil Pajak	40.662.780.790,00
b. Bagi Hasil Bukan Pajak	740.693.722,00
c. Dana Alokasi Umum	211.628.000.000,00
d. Dana Alokasi Khusus	5.500.000.000,00
d. Dana Perimbangan dari Prop.	31.446.289.631,00
3. Bagian Lain-Lain Penerimaan yang Sah	12.659.000.000,00



**Tabel 9.2. : Realisasi Pengeluaran Keuangan Daerah  
Kota Malang Tahun Anggaran 2004**  
*Actual Government Expenditure*

<b>Jenis Pengeluaran</b>	<b>Nilai (Rp)</b>
(1)	(2)
<b>I. APARATUR DAERAH</b>	<b>89.783.447.971</b>
1 Belanja Administrasi Umum	<b>74.775.793.236</b>
- Belanja Pegawai	42.188.906.278
- Belanja Barang dan Jasa	27.422.661.612
- Belanja Perjalanan Dinas	1.184.176.750
- Belanja Pemeliharaan	3.980.048.596
2 Belanja Operasi & Pemeliharaan	<b>10.598.152.585</b>
- Belanja Pegawai	1.576.663.500
- Belanja Barang dan Jasa	6.390.624.440
- Belanja Perjalanan Dinas	554.290.000
- Belanja Pemeliharaan	2.076.574.645
3 Belanja Modal/Pembangunan	4.409.502.150
<b>II. PELAYANAN PUBLIK</b>	<b>272.391.682.493</b>
1 Belanja Administrasi Umum	148.546.199.179
- Belanja Pegawai	140.812.903.929
- Belanja Barang dan Jasa	6.479.074.750
- Belanja Perjalanan Dinas	44.215.000
- Belanja Pemeliharaan	1.210.005.500

Bersambung / *Continued*

Lanjutan Tabel 9.2 / *Continued Tabel 9.2*

	(1)	(2)
2	Belanja Operasi & Pemeliharaan	56.234.882.543
	- Belanja Pegawai	9.601.802.746
	- Belanja Barang dan Jasa	17.810.070.882
	- Belanja Perjalanan Dinas	562.973.000
	- Belanja Pemeliharaan	28.260.035.915
3	Belanja Modal/Pembangunan	38.908.614.900
4	Belanja Bagi Hasil dan Bantuan Keuangan	25.537.665.161
5	Belanja Tidak Tersangka	3.164.320.710
<b>Jumlah ( I + II) 2004</b>		<b>362.175.130.464</b>

Sumber : Pemerintah Kota Malang (Bag. Keuangan)

Source : *Government of Malang City*

**Tabel 9.3. : Jumlah Kantor Bank di Kota Malang**  
**Tahun 2003 - 2004**  
*Number of Office Banks in Malang*

Jenis Bank	2003				2004			
	KP	KC	KCP	KK	KP	KC	KCP	KK
(1)	(2)	(3)	(4)	(5)	(6)	(7)	(8)	(9)
<b>Bank Konvensional</b>								
- Bank Umum	-	28	56	28	-	28	31	18
- B P R	7	1	-	-	8	1	-	3
<b>Bank Syariah</b>								
- Bank Umum	-	4	-	-	-	4	-	-
- B P R	1	-	-	-	1	-	-	-
Jumlah	8	33	56	28	9	33	31	21

Sumber/Source : Bank Indonesia / *Banks of Indonesia Malang*

Catatan :

- KP = Kantor Pusat
- KC = Kantor Cabang

**Tabel 9.4 . : Jumlah Kantor Bank Umum Menurut Status  
di Kota Malang Tahun 2003 - 2004**  
*Number of Office Banks by Status*

<b>Jenis Bank</b>	<b>2003</b>	<b>2004</b>
(1)	(2)	(3)
<b>Bank Pemerintah</b>		
- Bank Devisa	5	4
- Bank Non Devisa	4	4
<b>Bank Pemerintah Daerah</b>		
- Bank Devisa	1	1
- Bank Non Devisa	-	-
<b>Bank Swasta</b>		
- Bank Devisa	15	16
- Bank Non Devisa	7	7
Jumlah	32	32

Sumber/Source : Bank Indonesia / Banks of Indonesia Malang

**Tabel 9.5 . : Jumlah Kantor Bank Umum Menurut Kepemilikan  
di Kota Malang Tahun 2003 - 2004**  
*Number of Office Banks by Owner*

Jenis Bank	2003			2004		
	KC	KCP	KK	KC	KCP	KK
(1)	(3)	(4)	(5)	(6)	(7)	(8)
Bank Pemerintah	7	13	7	8	7	4
Bank Pemerintah Daerah	1	2	5	1	-	4
Bank Swasta Nasional	24	41	16	23	24	10
Jumlah	32	56	28	32	31	18

Sumber/Source : Bank Indonesia / Banks of Indonesia Malang

**Tabel 9.6 : Total Aset dan Dana Pihak Ketiga (DPK)  
(Rupiah & Valas) Pada Bank Umum  
Tahun 2004 di Kota Malang (Juta Rp)  
*Total Asset and Outsider Fund in Comercial Banks***

Bulan	Total Aset	Giro	Tabungan	Deposito	Kredit
(1)	(2)	(3)	(4)	(5)	(6)
1. Januari	9.464.640	1.131.691	3.281.758	4.050.073	3.527.990
2. Februari	9.503.126	1.174.627	3.316.343	3.995.378	3.575.479
3. Maret	9.569.611	1.192.093	3.361.487	4.010.225	3.685.985
4. April	9.630.541	1.158.455	3.426.050	4.021.409	3.697.177
5. Mei	9.755.395	1.251.951	3.478.192	4.035.392	3.821.047
6. Juni	9.874.131	1.288.999	3.573.073	4.023.675	3.880.773
7. Juli	9.897.335	1.287.363	3.638.892	4.040.822	4.033.891
8. Agustus	10.075.887	1.271.208	3.654.892	4.051.515	4.163.514
9. September	10.335.506	1.385.285	3.654.892	4.057.208	4.387.822
10. Oktober	10.027.837	1.265.792	3.706.830	3.897.713	4.477.240
11. Nopember	10.062.223	1.258.869	3.788.270	3.835.302	4.622.588
12. Desember	10.224.833	1.227.473	3.935.342	4.001.499	4.705.451

Sumber/Source : Bank Indonesia / Banks of Indonesia Malang

**Tabel 9.7 : Total Aset, Giro, Tabungan dan Deposito  
( Rupiah & Valas ) Pada Bank Umum  
di Kota Malang Tahun 2004 (Juta Rp) \*)  
*Total Asset, Giro, Saving Deposits in Comercial Banks***

<b>Periode</b>	<b>Total Aset</b>	<b>Giro</b>	<b>Tabungan</b>	<b>Deposito</b>	<b>Kredit</b>
(1)	(2)	(3)	(4)	(5)	(6)
Triwulan I	9.569.611	1.192.093	3.361.487	4.010.225	3.685.985
Triwulan II	9.874.131	1.288.999	3.573.073	4.023.675	3.880.773
Triwulan III	10.335.506	1.385.285	3.654.892	4.057.208	4.387.822
Triwulan IV	10.224.833	1.227.473	3.935.342	4.001.499	4.705.451

Sumber/Source : Bank Indonesia / Banks of Indonesia Malang

**Tabel 9.8 : Total Aset dan Dana Pihak Ketiga (DPK)  
 Pada Bank Perkreditan Rakyat di Kota  
 Malang Tahun 2004 (Juta Rp)  
 Total Asset and Outsider Fund in Rural Credit Banks**

<b>Bulan</b>	<b>Total Aset</b>	<b>Deposito</b>	<b>Tabungan</b>	<b>Kredit</b>
(1)	(2)	(3)	(4)	(5)
1. Januari	67.992	30.372	10.413	49.181
2. Februari	69.697	30.995	10.572	49.785
3. Maret	69.489	31.649	11.441	50.238
4. April	70.391	32.180	11.463	51.376
5. Mei	69.193	33.955	11.563	54.539
6. Juni	70.336	34.501	11.482	55.811
7. Juli	70.898	34.031	11.656	56.589
8. Agustus	74.746	36.820	11.613	59.579
9. September	77.017	38.669	11.684	60.711
10. Oktober	78.010	39.586	11.740	63.713
11. Nopember	80.035	41.170	12.259	64.620
12. Desember	78.012	41.875	11.601	61.827

Sumber/Source : Bank Indonesia / Banks of Indonesia Malang



**Tabel 9.9 : Posisi Kredit Perbankan (Rupiah dan Valuta Asing) Menurut Sektor Ekonomi Pada Bank Perkreditan Rakyat Tahun 2004 (Juta Rp)**  
*Credit Position by Economic Sectors  
in Rural Credit Banks*

Sektor	Triwulan			
	I	II	III	IV
(1)	(2)	(3)	(4)	(5)
1 Pertanian	5.647	6.169	6.441	7.053
2 Perindustrian	1.376	1.504	1.757	1.753
3 Perdagangan	22.263	24.498	26.862	27.395
4 Jasa	6.674	7.809	8.636	8.492
5 Lainnya	14.278	15.831	17.014	17.134
<b>Jumlah</b>	<b>50.238</b>	<b>55.811</b>	<b>60.710</b>	<b>61.827</b>

Sumber/Source : Bank Indonesia / Banks of Indonesia Malang

**Tabel 9.10 : Jaminan dan Nilai Kredit, Pelunasan dan Lelang Pada Perum Pegadaian Cabang Kota Malang, Tahun 2004**  
*Guarante and Credit Value, Paying off of a debt and Auction in Perum Pegadaian*

Kantor Cabang Pegadaian	Kredit		Pelunasan		Lelang	
	Jaminan (Unit)	Nilai (juta Rp)	Jaminan (Unit)	Nilai (juta Rp)	Jaminan (Unit)	Nilai (juta Rp)
(1)	(2)	(3)	(4)	(5)	(6)	(7)
Kotalama	17.375	9.826,00	17.130	9.415,00	339	97,00
Malang	58.736	35.840,00	57.472	33.978,00	1.033	372,00
Blimbing	43.158	26.512,00	41.427	24.389,00	979	284,00
Tlogomas	30.227	13.226,00	28.882	12.418,00	1.300	330,00
Sawojajar	12.131	6.194,00	11.332	5.511,00	231	66,00
<b>Jumlah 2004</b>	<b>161.627</b>	<b>91.598</b>	<b>156.243</b>	<b>85.711</b>	<b>3.882</b>	<b>1.149</b>
<b>2003</b>	<b>170.700</b>	<b>76.603</b>	<b>161.872</b>	<b>71.294</b>	<b>4.039</b>	<b>895</b>

Sumber : Perum Pegadaian Kanda X Malang

**Tabel 9.11 : Jaminan dan Nilai Kredit, Pelunasan dan Lelang Pada Perum Pegadaian Cabang Kota Malang, Tahun 2004**  
*Guarante and Credit Value, Paying off of a debt and Auction by Month in Perum Pegadaian*

Bulan	Kredit		Pelunasan		Lelang	
	Jaminan (Unit)	Nilai (juta Rp)	Jaminan (Unit)	Nilai (juta Rp)	Jaminan (Unit)	Nilai (juta Rp)
(1)	(2)	(3)	(4)	(5)	(6)	(7)
1. Januari	14.535	7.619	13.187	6.627	377	89
2. Februari	13.443	7.185	12.266	6.463	391	106
3. Maret	14.547	7.672	13.665	7.056	316	91
4. April	14.559	7.683	13.401	6.961	331	88
5. Mei	14.738	7.918	14.081	7.568	399	116
6. Juni	14.318	8.056	14.922	7.943	329	108
7. Juli	14.716	8.248	13.887	7.631	325	93
8. Agustus	14.639	8.574	13.864	7.653	342	102
9. September	14.621	8.215	14.049	7.847	353	108
10. Oktober	14.853	8.722	14.331	8.293	415	121
11. Nopember	12.808	7.708	15.317	8.635	264	90
12. Desember	15.434	9.674	14.065	8.321	424	147

**Jumlah 173.211 97.274 167.035 90.998 4.266 1.259**

Sumber : Perum Pegadaian Kanda X Malang

**Tabel 9.12 : Perkembangan Jasa Gadai dan Jasa Titipan  
Menurut Jenis Jaminan Tahun 2004**  
*Trend of Depository Service by Kinds of Guarante*

Jenis Jaminan	Jasa Gadai		Jasa Titipan	
	Unit	Nilai (Juta Rp)	Unit	Nilai (Juta Rp)
(1)	(2)	(3)	(4)	(5)
1. Emas/Berlian	156.017	91.495	-	-
2. Kendaraan	263	1.145	-	-
3. Elektronik	16.911	4.633	-	-
4. Lainnya	20	1	-	-
<b>Jumlah 2004</b>	<b>173.211</b>	<b>97.274</b>	<b>0</b>	<b>0</b>
<b>2003</b>	<b>167.957</b>	<b>82.166</b>	<b>0</b>	<b>0</b>

Sumber : Perum Pegadaian Kanda X Malang

Source : Regional Office X of Perum Pegadaian

**Tabel 9.13 : Jumlah Nasabah Jasa Pegadaian Menurut Profesi Selama Tahun 2004**  
*Customers of Perum Pegadaian by Professions*

Profesi	Nasabah
(1)	(2)
1. Petani	7.017
2. Pedagang	21.163
3. Industri	5.443
4. Karyawan	29.450
5. Lain-lain	110.138
<b>Jumlah</b>	<b>173.211</b>

Sumber : Perum Pegadaian Kanda X Malang

Source : Regional Office X of Perum Pegadaian

**Tabel 9.14 : Profil Koperasi di Kota Malang**  
**Tahun 2004 (per 31 Desember 2004)**  
*Cooperative Profile*

Jenis Profil	Jenis Koperasi		
	KUD	Primer Non KUD	Kop. Sekunder Tk II
(1)	(2)	(3)	(4)
1. Jumlah Koperasi (Unit)	4	605	7
2. Jumlah Anggota (orang)	4.562	89.309	77
3. Jumlah Karyawan (orang)	22	1.764	21
4. Modal Sendiri (000 Rp)	206.106	76.520.903	1.591.344
5. Modal Luar (000 Rp)	2.508.093	120.690.817	1.896.573
6. Volume Usaha (000 Rp)	1.044.605	220.539	2.695.485
7. Sisa Hasil Usaha (000 Rp)	25.410	10.370.525	116.574

Sumber : Dinas Perindustrian, Perdagangan dan Koperasi Kota Malang  
*Sources: Industrial, Trade dan Cooperative Service*

**Tabel 9.15 : Rata-rata Harga Sembilan Bahan Pokok  
di Kota Malang, Tahun 2004**  
*Average of Nine Goods in Malang*

<b>Jenis Bahan</b>	<b>Jan</b>	<b>Peb</b>	<b>Mar</b>	<b>Apr</b>	<b>Mei</b>	<b>Juni</b>	<b>Juli</b>
(1)	(2)	(3)	(4)	(5)	(6)	(7)	(8)
<b>1.Beras</b> (Rp/kg)	2863,4	2880,9	2769,3	2741,5	2705,7	2925,8	2916,7
<b>2.Ikan Peda Merah</b> (Rp/kg)	14333,3	15083,3	15166,7	15266,7	16000,0	15800,0	15416,7
<b>3.Minyak goreng</b> (Rp/botol)	5596,6	5832,9	5905,7	5734,1	6017,5	5965,6	5891,1
<b>4.Gula pasir SHS I</b> (Rp/kg)	3816,7	3800,0	3860,0	4426,7	4308,3	4040,0	4883,3
<b>5.Garam Bataan</b> (Rp/kg)	150,0	150,0	150,0	150,0	150,0	150,0	150,0
<b>6. Minyak Tanah</b> (Rp/l)	1033,3	1033,3	1033,3	1033,3	1033,3	1033,3	1033,3
<b>7.Sabun Cuci Rinso</b> (Rp/bks 40 gr)	483,3	483,3	483,3	483,3	483,3	483,3	483,3
<b>8.Tekstil Kembang</b> (Rp/m)	6833,3	6833,3	6833,3	6833,3	6833,3	7166,7	7500,0
<b>9.Bahan Celana</b> (Rp/m)	15000,0	15000,0	15000,0	15000,0	15000,0	15583,3	16166,7

*Bersambung/Continue*

Sambungan/*Continued*

**Tabel 9.15. : Rata-rata Harga Sembilan Bahan Pokok  
di Kota Malang, Tahun 2004**  
*Average of Nine Goods in Malang*

<b>Jenis Bahan</b>	<b>Ags</b>	<b>Sep</b>	<b>Okt</b>	<b>Nop</b>	<b>Des</b>	<b>Rata-rata</b>
(1)	(2)	(3)	(4)	(5)	(6)	(8)
<b>1. Beras</b> (Rp/kg)	2907,59	2938,43	2989,58	2970,97	2983,02	2882,75
<b>2. Ikan Peda Merah</b> (Rp/kg)	16000,0	15166,7	15000,0	14611,1	15666,7	15292,59
<b>3. Minyak goreng</b> (Rp/botol)	5826,9	5893,7	5966,1	5931,8	5857,4	5868,28
<b>4. Gula pasir SHS I</b> (Rp/kg)	3940,0	3916,7	3975,0	4300,0	4733,3	4083,34
<b>5. Garam Bataan</b> (Rp/kg)	150,0	150,0	150,0	150,0	150,0	150,00
<b>6. Minyak Tanah</b> (Rp/l)	1033,3	1033,3	1033,3	1033,3	1033,3	1033,33
<b>7. Sabun Cuci Rinso</b> (Rp/bks 40 gr)	483,3	483,3	483,3	483,3	483,3	483,3
<b>8. Tekstil Kembang</b> (Rp/m)	7500,0	7500,0	7500,0	8166,7	8166,7	7305,56
<b>9. Bahan Celana</b> (Rp/m)	16250,0	16333,3	16333,3	16333,3	16333,3	15694,44

Sumber/*Source* : BPS, *Statistics of Malang*



**Gambar 9.1 : Indeks Harga Konsumen Tahun 2004**  
**( 2000 = 100 )**  
*Monthly Consumer Price Index in Malang*

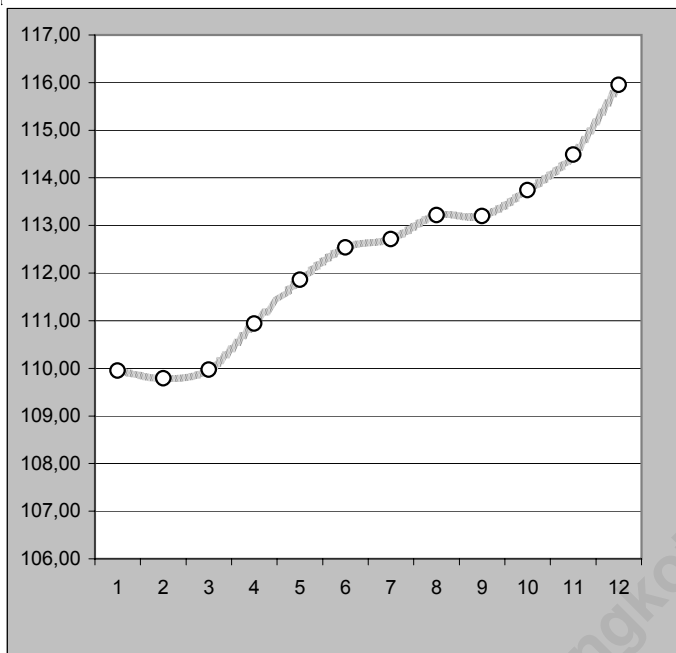

**Tabel 9.16. : Indeks Harga Konsumen (IHK)**  
**di Kota Malang Tahun 2004**  
**(2000 = 100)**  
*Monthly Consumers Price Index in Malang*

<b>Bulan</b>	<b>Umum</b>	<b>Bahan Makanan</b>	<b>Makanan Jadi, Minuman Rokok &amp; Tembakau</b>	<b>Perumahan, Air, Listrik, Gas &amp; Bahan Bakar</b>
(1)	(2)	(3)	(4)	(5)
1. Januari	109,95	104,25	107,91	116,64
2. Februari	109,79	102,63	107,75	117,08
3. Maret	109,97	102,33	108,05	117,73
4. April	110,94	104,87	108,61	118,52
5. Mei	111,86	105,08	108,76	118,58
6. Juni	112,54	106,90	108,79	118,99
7. Juli	112,71	106,66	108,72	118,95
8. Agustus	113,22	104,71	108,99	120,99
9. September	113,20	103,98	109,41	120,41
10. Oktober	113,74	106,26	109,78	120,50
11. Nopember	114,49	107,42	110,28	120,71
12. Desember	115,95	110,35	111,53	122,41

*Bersambung/Continue*

Sambungan/*Continued*

**Tabel 9.16: Indeks Harga Konsumen (IHK)**  
**di Kota Malang Tahun 2004**  
*Monthly Consumers Price Indices in Malang*

<b>Bulan</b>	<b>Sandang</b>	<b>Kesehatan</b>	<b>Pendidikan, Rekreasi, dan OR</b>	<b>Transport, Komunikasi &amp; Jasa Keu</b>
(1)	(2)	(3)	(4)	(5)
1. Januari	110,33	115,52	115,03	106,47
2. Februari	110,79	116,56	115,05	103,80
3. Maret	110,76	116,42	115,20	106,98
4. April	111,41	116,51	115,20	107,35
5. Mei	111,23	117,24	115,21	112,40
6. Juni	113,38	117,72	115,25	112,00
7. Juli	114,20	120,15	115,52	112,40
8. Agustus	124,14	120,65	124,14	112,85
9. September	114,61	121,08	124,15	112,84
10. Oktober	115,63	121,17	124,40	112,84
11. Nopember	116,86	121,44	124,40	112,99
12. Desember	117,61	121,74	124,40	113,55

Sumber/*Source* : BPS, *Statistics of Malang*

**Tabel 9.17 : Indeks Harga Konsumen Menurut Kelompok/  
Sub Kelompok Barang/jasa dan Bulan di  
Kota Malang, Tahun 2004**  
*Monthly Consumers Price Index by Commodities Group*

<b>Kelompok/ Sub kelompok</b>	<b>Jan</b>	<b>Peb</b>	<b>Mar</b>	<b>Apr</b>
(1)	(2)	(3)	(4)	(5)
<b>UMUM</b>	109,95	109,79	109,97	109,94
<b>BAHAN MAKANAN</b>	104,25	102,63	102,33	104,87
a. Padi-padian, umbi-umbian dan hasilnya	99,38	99,91	96,66	97,03
b. Daging dan hasilnya	99,37	88,20	82,69	87,15
<b>c. Ikan segar</b>	111,09	117,09	115,73	115,01
d. Ikan diawetkan	125,65	126,68	128,52	130,11
e. Telur, susu & hasilnya	97,41	102,42	94,75	98,08
f. Sayur-sayuran	108,27	107,62	116,13	130,84
g. Kacang-kacangan	99,90	99,93	100,69	100,82
h. Buah-buahan	96,11	95,52	101,75	110,94
i. Bumbu-bumbuan	106,12	94,53	104,33	99,70
j. Lemak dan minyak	128,97	130,12	128,84	126,75
k. Bahan Makanan Lainnya	98,32	98,32	97,83	97,83
<b>MAKANAN JADI, MINUMAN</b>	107,91	107,75	108,05	108,61
<b>ROKOK &amp; TEMBAKAU</b>				
a. Makanan Jadi	107,21	107,21	107,57	107,57
b. Minuman Tdk Beralkohol	109,33	108,47	108,86	112,00
c. Tembakau & Minuman Beralkohol	108,85	108,85	108,85	108,85

Sambungan/*Continued*

**Tabel 9.17 : Indeks Harga Konsumen Menurut Kelompok/  
Sub Kelompok Barang/jasa dan Bulan di  
Kota Malang, Tahun 2004**  
*Monthly Consumers Price Index by Commodities Group*

<b>Kelompok/ Sub kelompok</b>	<b>Mei</b>	<b>Juni</b>	<b>Jul</b>	<b>Ags</b>
(1)	(6)	(7)	(8)	(9)
<b>UMUM</b>	111,86	112,71	112,71	113,22
<b>BAHAN MAKANAN</b>	105,08	106,90	106,88	104,71
a. Padi-padian, umbi-umbian dan hasilnya	97,03	97,05	96,88	96,65
b. Daging dan hasilnya	91,79	98,23	101,44	100,77
c. Ikan segar	112,47	112,07	114,30	113,36
d. Ikan diawetkan	136,53	138,96	140,12	140,32
e. Telur, susu & hasilnya	101,44	105,97	106,03	103,11
f. Sayur-sayuran	115,15	110,45	101,58	98,36
g. Kacang-kacangan	100,82	102,01	102,05	102,24
h. Buah-buahan	114,81	113,30	115,45	120,12
i. Bumbu-bumbuan	99,08	109,30	108,90	88,80
j. Lemak dan minyak	126,65	124,93	123,26	121,12
k. Bahan Makanan Lainnya	98,80	98,56	98,36	98,51
<b>MAKANAN JADI, MINUMAN</b>	108,76	108,79	108,72	108,99
<b>ROKOK &amp; TEMBAKAU</b>				
a. Makanan Jadi	107,85	108,34	108,78	108,93
b. Minuman Tdk Beralkohol	111,87	110,32	108,37	109,33
c. Tembakau & Minuman Beralkohol	108,85	108,85	108,85	108,85

Sambungan/*Continued*

**Tabel 9.17 : Indeks Harga Konsumen Menurut Kelompok/  
Sub Kelompok Barang/jasa dan Bulan di  
Kota Malang, Tahun 2004**

*Monthly Consumers Price Index by Commodities Group*

<b>Kelompok/ Sub kelompok</b>	<b>Sep</b>	<b>Okt</b>	<b>Nov</b>	<b>Des</b>
(1)	(10)	(11)	(12)	(13)
<b>UMUM</b>	113,20	113,74	114,49	115,95
<b>BAHAN MAKANAN</b>	103,98	106,26	107,42	110,35
a. Padi-padian, umbi-umbian dan hasilnya	97,55	99,07	101,50	102,48
b. Daging dan hasilnya	99,76	97,62	102,22	106,01
c. Ikan segar	113,69	113,56	113,57	112,17
d. Ikan diawetkan	141,91	138,09	140,51	143,27
e. Telur, susu & hasilnya	98,63	103,39	104,53	104,49
f. Sayur-sayuran	99,46	99,71	102,68	114,12
g. Kacang-kacangan	102,30	102,96	102,95	102,91
h. Buah-buahan	118,00	122,14	123,43	117,75
i. Bumbu-bumbuan	85,33	87,56	89,08	110,00
j. Lemak dan minyak	121,54	126,10	128,12	127,00
k. Bahan Makanan Lainnya	98,89	100,17	100,32	99,84
<b>MAKANAN JADI, MINUMAN</b>	109,41	109,78	110,28	111,53
<b>ROKOK &amp; TEMBAKAU</b>				
a. Makanan Jadi	108,93	110,07	110,02	110,02
b. Minuman Tdk Beralkohol	109,48	109,79	112,76	119,74
c. Tembakau & Minuman Beralkohol	108,85	108,86	108,85	108,85

*Bersambung/Continue*

Sambungan/*Continued*

**Tabel 9.17 : Indeks Harga Konsumen Menurut Kelompok/  
Sub Kelompok Barang/jasa dan Bulan di  
Kota Malang, Tahun 2004**  
*Monthly Consumers Price Index by Commodities Group*

<b>Kelompok/ Sub kelompok</b>	<b>Jan</b>	<b>Peb</b>	<b>Mar</b>	<b>Apr</b>
(1)	(2)	(3)	(4)	(5)
<b>PERUMAHAN, AIR, LISTRIK, GAS</b>	116,64	117,08	117,73	118,52
a. Biaya tempat tinggal	115,82	107,60	117,57	118,74
b. Bahan bakar, penerangan dan air	126,46	126,46	126,83	127,20
c. Perlengkapan rumah tangga	98,45	98,46	98,46	98,79
d. Penyelenggaraan rumah tangga	110,97	110,99	110,92	111,01
<b>SANDANG</b>	110,33	110,79	110,76	111,41
a. Sandang Laki-laki	106,97	107,60	107,15	107,18
b. Sandang Wanita	107,58	107,87	107,84	108,26
c. Sandang anak-anak	108,79	3108,79	109,45	109,45
d. Barang pribadi dan sandang lainnya	212,01	121,95	121,86	124,35
<b>KESEHATAN</b>	115,52	116,56	116,42	116,51
a. Jasa Kesehatan	141,69	144,11	144,11	144,11
b. Obat2an	104,89	105,59	105,61	105,64
c. Jasa Perawatan Jasmani	106,77	106,77	106,77	106,77
d. Perawatan jasmani dan kosmetik	103,93	104,37	104,02	104,22

Sambungan/*Continued*

**Tabel 9.17 : Indeks Harga Konsumen Menurut Kelompok/  
Sub Kelompok Barang/jasa dan Bulan di  
Kota Malang, Tahun 2004**  
*Monthly Consumers Price Index by Commodities Group*

<b>Kelompok/ Sub kelompok</b>	<b>Mei</b>	<b>Juni</b>	<b>Jul</b>	<b>Ags</b>
(1)	(6)	(7)	(8)	(9)
<b>PERUMAHAN, AIR, LISTRIK,</b>	118,52	118,99	118,95	120,99
a. Biaya tempat tinggal	118,78	119,51	119,44	120,94
b. Bahan bakar, penerangan dan air	127,2	127,23	127,23	127,23
c. Perlengkapan rumah tangga	98,79	99,09	99,09	102,10
d. Penyelenggaraan rumah tangga	111,27	111,06	111,07	134,10
<b>SANDANG</b>	111,23	113,38	114,20	124,14
a. Sandang Laki-laki	107,56	108,63	109,91	110,01
b. Sandang Wanita	108,33	108,61	108,56	108,93
c. Sandang anak-anak	109,45	110,20	111,07	108,60
d. Barang pribadi dan sandang lainnya	122,77	130,80	132,43	134,01
<b>KESEHATAN</b>	117,24	117,72	120,15	120,65
a. Jasa Kesehatan	144,75	145,62	153,81	153,81
b. Obat2an	105,64	105,64	105,64	107,66
c. Jasa Perawatan Jasmani	114,20	114,20	114,20	115,80
d. Perawatan jasmani dan kosmetik	104,08	104,61	104,61	104,36



Sambungan/*Continued*

**Tabel 9.17 : Indeks Harga Konsumen Menurut Kelompok/  
Sub Kelompok Barang/jasa dan Bulan di  
Kota Malang, Tahun 2004**

*Monthly Consumers Price Index by Commodities Group*

<b>Kelompok/ Sub kelompok</b>	<b>Sep</b>	<b>Okt</b>	<b>Nov</b>	<b>Des</b>
(1)	(10)	(11)	(12)	(13)
<b>PERUMAHAN, AIR, LISTRIK, GA</b>	120,41	120,50	120,71	122,41
a. Biaya tempat tinggal	121,39	121,59	121,9	122,16
b. Bahan bakar, penerangan dan air	127,23	127,23	127,29	129,68
c. Perlengkapan rumah tangga	103,94	104,07	103,63	103,63
d. Penyelenggaraan rumah tangga	111,13	110,78	111,23	119,64
<b>SANDANG</b>	114,61	115,63	116,86	117,61
a. Sandang Laki-laki	110,74	110,97	110,96	110,92
b. Sandang Wanita	108,99	110,32	110,97	111,52
c. Sandang anak-anak	108,75	109,38	109,92	109,92
d. Barang pribadi dan sandang lainnya	134,65	136,63	141,19	144,03
<b>KESEHATAN</b>	121,08	121,17	121,44	121,74
a. Jasa Kesehatan	154,12	154,12	154,12	154,41
b. Obat2an	107,66	107,66	107,82	107,84
c. Jasa Perawatan Jasmani	116,80	117,41	117,41	119,93
d. Perawatan jasmani dan kosmetik	105,15	105,23	105,80	105,83

Sambungan/*Continued*

**Tabel 9.17 : Indeks Harga Konsumen Menurut Kelompok/  
Sub Kelompok Barang/jasa dan Bulan di  
Kota Malang, Tahun 2004**

*Monthly Consumers Price Index by Commodities Group*

<b>Kelompok/ Sub kelompok</b>	<b>Jan</b>	<b>Peb</b>	<b>Mar</b>	<b>Apr</b>
(1)	(2)	(3)	(4)	(5)
<b>PENDIDIKAN, REKREASI, DAN OLAHRAGA</b>	115,03	115,05	115,20	115,2
a. Pendidikan	128,32	128,32	128,32	128,32
b. Kursus-Kursus/Pelatihan	101,45	101,45	101,98	101,98
c. Perlengkapan/Peralatan Pendidikan	101,94	101,97	101,97	101,97
d. Rekreasi	104,30	104,08	104,08	104,08
e. Olah Raga	107,64	110,74	114,87	114,87
<b>TRANSPOR, KOMUNIKASI &amp; JASA KEUANGAN</b>	106,47	103,80	106,98	107,35
a. Transpor	106,45	106,97	107,31	107,30
b. Komunikasi & Pengiriman	105,28	105,28	105,13	105,13
c. Sarana & Penunjang Transpor	112,25	112,25	112,32	112,32
d. Jasa Keuangan	100,00	100,00	100,00	122,63

Sambungan/*Continued*

**Tabel 9.17 : Indeks Harga Konsumen Menurut Kelompok/  
Sub Kelompok Barang/jasa dan Bulan di  
Kota Malang, Tahun 2004**

*Monthly Consumers Price Index by Commodities Group*

<b>Kelompok/ Sub kelompok</b>	<b>Mei</b>	<b>Juni</b>	<b>Jul</b>	<b>Ags</b>
(1)	(6)	(7)	(8)	(9)
<b>PENDIDIKAN, REKREASI, DAN OLAHRAGA</b>	115,21	115,25	115,52	124,14
a. Pendidikan	128,32	128,32	128,32	145,47
b. Kursus-Kursus/Pelatihan	101,98	101,98	101,98	101,98
c. Perlengkapan/Peralatan Pendidikan	101,97	101,97	102,81	102,81
d. Rekreasi	104,13	104,26	104,71	106,92
e. Olah Raga	114,87	114,87	114,87	114,87
<b>TRANSPOR, KOMUNIKASI &amp; JASA KEUANGAN</b>	112,40	112,00	112,40	112,85
a. Transpor	107,30	107,27	107,27	107,28
b. Komunikasi & Pengiriman	124,11	124,19	124,19	124,19
c. Sarana & Penunjang Transpor	112,32	112,32	112,32	112,32
d. Jasa Keuangan	122,63	122,63	122,63	149,99

Sambungan/*Continued*

**Tabel 9.17 : Indeks Harga Konsumen Menurut Kelompok/  
Sub Kelompok Barang/jasa dan Bulan di  
Kota Malang, Tahun 2004**

*Monthly Consumers Price Index by Commodities Group*

<b>Kelompok/ Sub kelompok</b>	<b>Sep</b>	<b>Okt</b>	<b>Nov</b>	<b>Des</b>
(1)	(10)	(11)	(12)	(13)
<b>PENDIDIKAN, REKREASI, DAN OLAHRAGA</b>	124,15	124,40	124,40	124,40
a. Pendidikan	145,47	145,47	145,47	145,47
b. Kursus-Kursus/Pelatihan	101,98	101,98	101,98	101,98
c. Perlengkapan/Peralatan Pendidikan	102,81	102,81	102,81	102,81
d. Rekreasi	106,93	107,74	107,74	107,74
e. Olah Raga	114,87	114,87	114,87	114,87
<b>TRANSPOR, KOMUNIKASI &amp; JASA KEUANGAN</b>	112,84	112,84	112,99	113,55
a. Transpor	107,26	107,26	107,49	109,04
b. Komunikasi & Pengiriman	124,19	124,19	124,19	124,19
c. Sarana & Penunjang Transpor	112,32	112,32	112,32	115,08
d. Jasa Keuangan	149,99	149,99	149,99	149,99

Sumber/*Source* : BPS, *Statistics of Malang*

**Gambar 9.2 : Perkembangan Laju Inflasi Kota Malang  
Tahun 2004**  
*Inflation Rate in Malang*

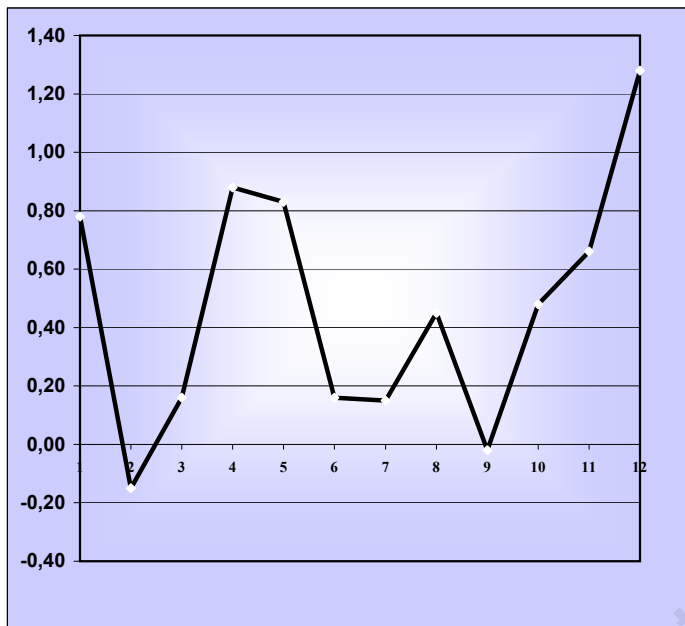

Sumber : BPS Kota Malang

**Tabel 9.18 : Perkembangan/Laju Inflasi di  
Kota Malang, 2004**  
*Inflation Rate In Malang*

<b>Bulan</b>	<b>Umum</b>	<b>Bahan Makanan</b>	<b>Makanan Jadi, Minuman,Rokok, dan Tembakau</b>	<b>Perumahan, Air, Listrik, Gas, &amp; Bahan Bakar</b>
(1)	(2)	(3)	(4)	(5)
1. Januari	0,78	1,17	0,72	0,94
2. Februari	-0,15	-1,55	-0,15	0,38
3. Maret	0,16	-0,29	0,28	0,56
4. April	0,88	2,48	0,52	0,67
5. Mei	0,83	0,20	0,14	0,05
6. Juni	0,16	1,73	0,03	0,35
7. Juli	0,15	-0,02	-0,06	-0,03
8. Agustus	0,45	-2,03	0,25	0,91
9. September	-0,02	-0,07	0,02	0,32
10. Oktober	0,48	1,22	0,71	0,07
11. Nopember	0,66	2,06	0,46	0,17
12. Desember	1,28	2,73	1,13	1,41
<b>Inflasi 2004 Kumulatif</b>	<b>0,47</b>	<b>0,64</b>	<b>0,34</b>	<b>0,48</b>

*Bersambung/Continue*

Sambungan/*Continued*

**Tabel 9.18 : Perkembangan/Laju Inflasi di  
Kota Malang, 2004**  
*Inflation Rate In Malang*

<b>Bulan</b>	<b>Sandang</b>	<b>Kesehatan</b>	<b>Pendidikan, Rekreasi, dan OR</b>	<b>Transpor dan Komunikasi</b>
(1)	(2)	(3)	(4)	(5)
1. Januari	2,33	0,24	-0,07	0,00
2. Februari	0,42	0,90	0,02	0,31
3. Maret	-0,03	0,12	0,13	0,17
4. April	0,59	0,08	0,00	0,35
5. Mei	-0,16	0,63	0,01	4,70
6. Juni	1,93	0,41	0,03	0,00
7. Juli	0,72	2,06	0,23	0,00
8. Agustus	0,02	0,42	7,46	0,40
9. September	0,34	0,36	0,01	-0,01
10. Oktober	0,89	0,07	0,20	0,00
11. Nopember	1,06	0,22	0,00	0,13
12. Desember	0,64	0,25	0,00	0,50
<b>Inflasi 2004</b>	<b>0,73</b>	<b>0,48</b>	<b>0,67</b>	<b>0,55</b>
<b>Kumulatif</b>				

Sumber/*Source* : BPS, *Statistics of Malang*

---

**10**

**Produk Domestik  
Regional Bruto  
*Gross Regional  
Domestic Products***

<http://malang.bps.go.id>



**Tabel 10.1 : Produk Domestik Regional Bruto Atas  
Dasar Harga Berlaku Tahun 1993,  
2002 dan 2003 (Jutaan Rupiah)  
Gross Regional Domestic Product at  
Current Market Price**

Sektor	1993	2003	2004***
(1)	(2)	(3)	(4)
1. PERTANIAN	14.596,24	52.670,26	55.018,98
2. PERTAMBANGAN DAN PENGALIAN	2.508,76	7.292,87	7.466,80
3. INDUSTRI PENGOLAHAN	576.476,26	3.533.871,54	3.971.962,22
4. LISTRIK, GAS DAN AIR BERSIH	15.455,30	50.380,41	58.488,00
5. B A N G U N A N	102.929,99	311.708,15	352.079,93
6. PERDAGANGAN, HOTEL	594.813,25	2.756.171,75	3.226.707,83
7. ANGKUTAN DAN KOMUNIKASI	180.626,43	567.059,27	617.993,74
8. KEUANGAN, PERSEWAAN DAN JASA PERUSAHAAN	138.289,27	894.501,68	1.093.165,78
9. JASA-JASA	273.003,31	1.137.435,93	1.262.266,86
<b>PDRB</b>	<b>1.898.698,81</b>	<b>9.311.091,86</b>	<b>10.645.150,14</b>

Keterangan :

\*\*\* = Angka Sangat-sangat sementara

**Tabel 10.2 : Produk Domestik Regional Bruto Atas  
Dasar Harga Konstan Tahun 1993,  
1999, 2003 dan 2004 (Jutaan Rupiah)  
Gross Regional Domestic Product at  
Constant 1993 Market Price**

Sektor	1993	2003	2004***
(1)	(2)	(3)	(4)
1. PERTANIAN	14.596,24	13.507,70	13.723,83
2. PERTAMBANGAN DAN PENGALIAN	2.508,76	2.716,29	2.753,50
3. INDUSTRI PENGOLAHAN	576.476,26	978.902,24	1.025.889,55
4. LISTRIK, GAS DAN AIR BERSIH	15.455,30	21.999,93	23.241,98
5. B A N G U N A N	102.929,99	60.787,99	63.055,39
6. PERDAGANGAN, HOTEL DAN RESTORAN	594.813,25	791.702,15	851.353,59
7. ANGKUTAN DAN KOMUNIKASI	180.626,43	229.232,53	244.018,03
8. KEUANGAN, PERSEWAAN DAN JASA PERUSAHAAN	138.289,27	182.763,83	195.411,09
9. JASA-JASA	273.003,31	391.764,39	406.704,33
<b>PDRB</b>	<b>1.898.698,81</b>	<b>2.673.377,07</b>	<b>2.826.151,29</b>

Keterangan :

\*\*\* = Angka Sangat-sangat sementara

**Tabel 10.3 : Distribusi Persentase Produk Domestik  
Regional Bruto Dasar Harga Berlaku  
Tahun 1993, 2003 dan 2004  
*Percentage Distribution of Gross Regional  
Domestic Product at Current Market Price***

Sektor	1993	2003	2004***
(1)	(2)	(3)	(4)
1. PERTANIAN	0,77	0,57	0,52
2. PERTAMBANGAN DAN PENGALIAN	0,13	0,08	0,07
3. INDUSTRI PENGOLAHAN	30,36	37,95	37,31
4. LISTRIK, GAS DAN	5,42	3,35	3,31
5. B A N G U N A N	5,42	3,35	3,31
6. PERDAGANGAN, HOTEL DAN RESTORAN	31,33	29,60	30,31
7. ANGKUTAN DAN KOMUNIKASI	9,51	6,09	5,81
8. KEUANGAN, PERSEWAAN DAN JASA PERUSAHAAN	7,28	9,61	10,27
9. JASA-JASA	14,38	12,22	11,86
<b>PDRB</b>	<b>100,00</b>	<b>100,00</b>	<b>100,00</b>

**Keterangan :**

\*\*\* = Angka Sangat-sangat sementara

**Tabel 10.4 : Distribusi Persentase Produk Domestik  
Regional Bruto Dasar Harga Konstan  
Tahun 1993, 2003 dan 2004  
Percentage Distribution of Gross Regional  
Domestic Product at Constant 1993 Market Price**

Sektor	1993	2003	2004***
(1)	(2)	(3)	(4)
1. PERTANIAN	0,77	0,51	0,49
2. PERTAMBANGAN DAN PENGALIAN	0,13	0,10	0,10
3. INDUSTRI PENGOLAHAN	30,36	36,62	36,30
4. LISTRIK, GAS DAN AIR BERSIH	0,81	0,82	0,82
5. B A N G U N A N	5,42	2,27	2,23
6. PERDAGANGAN, HOTEL DAN RESTORAN	31,33	29,61	30,12
7. ANGKUTAN DAN KOMUNIKASI	9,51	8,57	8,63
8. KEUANGAN, PERSEWAAN DAN JASA PERUSAHAAN	7,28	6,84	6,91
9. JASA-JASA	14,38	14,65	14,39
<b>PDRB</b>	<b>100,00</b>	<b>100,00</b>	<b>100,00</b>

Keterangan :

\*\*\* = Angka Sangat-sangat sementara

Gambar 10.1 : Laju Pertumbuhan Total PDRB dan Sektor Tahun 2003 dan 2004

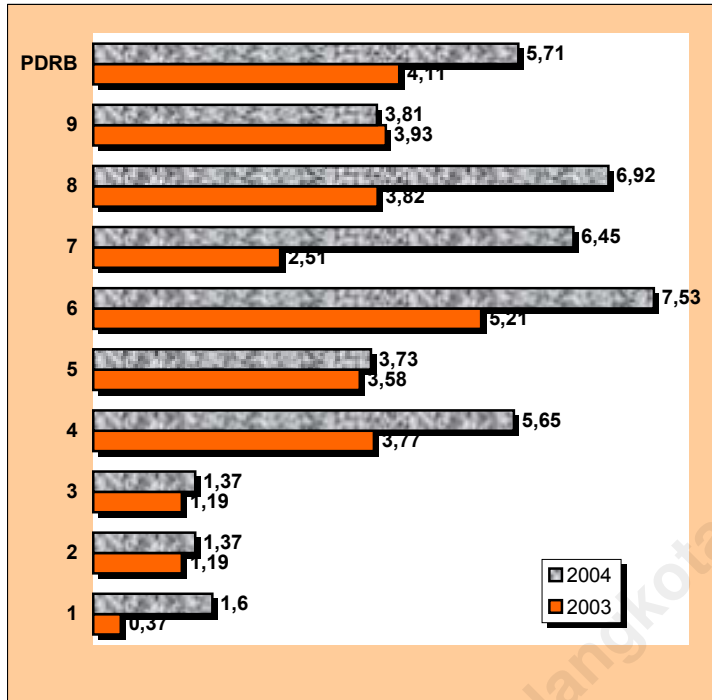

**Tabel 10.5 : Laju Pertumbuhan Produk Domestik Regional  
Bruto Tahun 2003 dan 2004**  
*Growth Rate of Gross Regional Domestic Product*

Sektor	1993	2003	2004***
(1)	(2)	(3)	(4)
1. PERTANIAN	-	0,37	1,6
2. PERTAMBANGAN DAN PENGALIAN	-	1,19	1,37
3. INDUSTRI PENGOLAHAN	-	1,19	1,37
4. LISTRIK, GAS DAN AIR BERSIH	-	3,77	5,65
5. B A N G U N A N	-	3,58	3,73
6. PERDAGANGAN, HOTEL DAN RESTORAN	-	5,21	7,53
7. ANGKUTAN DAN KOMUNIKASI	-	2,51	6,45
8. KEUANGAN, PERSEWAAN DAN JASA PERUSAHAAN	-	3,82	6,92
9. JASA-JASA	-	3,93	3,81
<b>PDRB</b>	-	<b>4,11</b>	<b>5,71</b>

**Keterangan :**

\*\*\* = Angka Sangat-sangat sementara



**BPS**

**BPS KOTA MALANG**  
Jl. Raya Janti 47a Malang - 65148  
Telp. (0341) 801164 / Fax. 805871  
E-mail: bps3573@malang.wasantara.net.id

yo.id