

Statistik

**NILAI TUKAR PETANI
Provinsi Nusa Tenggara Timur**

Farmer Terms of Trade Statistics
Nusa Tenggara Timur Province

2022



**BADAN PUSAT STATISTIK
Provinsi Nusa Tenggara Timur**
BPS - Statistics of Nusa Tenggara Timur Province

Statistik

**NILAI TUKAR PETANI
Provinsi Nusa Tenggara Timur**

Farmer Terms of Trade Statistics
Nusa Tenggara Timur Province

2022



STATISTIK NILAI TUKAR PETANI

NUSA TENGGARA TIMUR

Farmer Terms of Trade Statistics
2022

ISSN : 2407 - 8905
Katalog BPS/*Catalog* : 7101001.53
No. Publikasi/*Publication Number* : 53000.2323
Ukuran Buku/*Size Book* : 29,7 cm x 21 cm
Jumlah Halaman/*Page of Number* : x + 66 Halaman

Naskah/*Manuscript* :

Badan Pusat Statistik Provinsi Nusa Tenggara Timur/*BPS-Statistics NTT*

Penyunting/*Editor* :

Badan Pusat Statistik Provinsi Nusa Tenggara Timur/*BPS-Statistics NTT*

Gambar Kulit/*Cover Design* :

Badan Pusat Statistik Provinsi Nusa Tenggara Timur/*BPS-Statistics NTT*

Diterbitkan oleh/*Published by* :

© Badan Pusat Statistik Provinsi Nusa Tenggara Timur/*BPS-Statistics NTT*

Dicetak oleh/*Printed by* :

Badan Pusat Statistik Provinsi Nusa Tenggara Timur/ *BPS-Statistics NTT*

Dilarang mengumumkan, mendistribusikan, mengomunikasikan, dan/atau menggandakan sebagian atau seluruh isi buku ini untuk tujuan komersial tanpa izin tertulis dari Badan Pusat Statistik

Prohibited to announce, distribute, communicate, and/or copy or all of this book for commercial purposes without permission froms BPS

**STATISTIK NILAI TUKAR PETANI
NUSA TENGGARA TIMUR**

Farmer Terms of Trade Statistics

2022

Tim Penyusun/Drafting Team : Matamira B Kale, S.Si, M.Si (Pengarah/*Director*)
Demarce M. Sabuna, SST, SE, M.Si (Editor/*Editor*)
Yuliana K. Dima, S.Si, MAP (Penyusun/*Writer*)
Anarela Mendonca, A.Md (Pengolah data/*Data Processor*)

KATA PENGANTAR

Publikasi Statistik Nilai Tukar Petani (NTP) 2022 ini merupakan seri publikasi tahunan yang disajikan oleh BPS NTT. Data yang disajikan mencakup lima subsektor yaitu tanaman pangan, tanaman hortikultura, tanaman perkebunan rakyat, peternakan, perikanan yang dikumpulkan tahun 2022. NTP dihitung dengan tahun dasar 2018=100.

Selain menyajikan data indeks harga yang diterima dan dibayar petani serta nilai tukar petani, publikasi ini juga menyajikan konsep definisi, metodologi serta penjelasan. Dengan demikian, para pembaca dapat memahami dengan baik proses perhitungan NTP sebagai pengukuran kemampuan nilai tukar komoditi pertanian yang dihasilkan terhadap barang/jasa yang dikonsumsi rumah tangga petani dan barang/jasa untuk memproduksi komoditas pertanian.

Kepada semua pihak yang telah memberikan kontribusi, disampaikan penghargaan dan terima kasih. Mudah-mudahan statistik yang disajikan memberi manfaat untuk berbagai keperluan. Kritik dan saran dari semua pihak sangat diharapkan di masa yang akan datang,

Kupang, April 2023
Kepala Badan Pusat Statistik
Provinsi Nusa Tenggara Timur



Matamira B Kale

Preface

The Statistics of Farmers' Terms of Trade (FTT) 2022 is an annual publication series presented by BPS-Statistics NTT. The reported data includes five subsectors of agriculture: food crops, horticulture crops, smallholders estate crops, animal husbandry and fisheries, that are collected in 2022. This FTT 2022 is calculated by the base year of 2018=100.

In addition to report the indices of price received by farmers, price paid by farmers' terms of trade, this publication also explains the concepts, definition, methodology. Thus, the data user can better understand the process of counting the FTT as a measure of ability to exchange agriculture commodities produces by farmers for some goods/services consumed by farm households and for producing agricultural commodities.

To all those who have contributed, we convey our appreciation and thanks. Hopefully the statistics presented benefit for a variety of purposes. Criticism and suggestions from all parties is expected for the improvement in the future.

Kupang, April 2023

BPS Statistic NTT

Chief Statistician



Matamira B Kale

Daftar Isi/Contents

| | |
|--|-----|
| KATA PENGANTAR/PREFACE | iv |
| DAFTAR ISI/CONTENTS | vi |
| DAFTAR TABEL/LIST OF TABLES | vii |
| DAFTAR GAMBAR/LIST OF PICTURES | ix |
| | |
| I Pendahuluan/ <i>Introduction</i> | 2 |
| II Ulasan Singkat/ <i>Review</i> | 10 |
| III Dampak Pandemi Terhadap Nilai Tukar Petani dan Nilai Tukar Usaha Pertanian/ <i>Impact Of The Covid-19 Pandemic On Farmers' Exchange Rate And Agricultural Business Exchange Rate</i> | 13 |
| | |
| TABEL-TABEL/TABLES | 29 |

| Tabel | Halaman | |
|--------------|---|----|
| 1 | Nilai Tukar Petani Nusa Tenggara Timur Tahun 2020 <i>Farmer's Terms of Trade East Nusa Tenggara 2020</i> | 32 |
| 2 | Nilai Tukar Petani Sektor Tanaman Pangan Nusa Tenggara Timur Tahun 2020 <i>Farmer's Terms of Trade of Food Crops Subsector in NTT 2020</i> | 34 |
| 3 | Nilai Tukar Petani Sektor Hortikultura Nusa Tenggara Timur Tahun 2020 <i>Farmer's Terms of Trade of Horticulture Crops Subsector in NTT 2020</i> | 36 |
| 4 | Nilai Tukar Petani Sektor Perkebunan Rakyat Nusa Tenggara Timur Tahun 2020 <i>Farmer's Terms of Trade of smallholders Estate Crops Subsector in NTT 2020</i> | 38 |
| 5 | Nilai Tukar Petani Sektor Peternakan Nusa Tenggara Timur Tahun 2020 <i>Farmer's Terms of Trade of Animal Husbandry Subsector in NTT 2020</i> | 40 |
| 6 | Nilai Tukar Petani Sektor Perikanan Nusa Tenggara Timur Tahun 2020 <i>Farmer's Terms of Trade of Fishery Subsector in NTT 2020</i> | 42 |
| 7 | Nilai Tukar Petani Nusa Tenggara Timur Tahun 2021 <i>Farmer's Terms of Trade East Nusa Tenggara 2021</i> | 44 |
| 8 | Nilai Tukar Petani Sektor Tanaman Pangan Nusa Tenggara Timur Tahun 2021 <i>Farmer's Terms of Trade of Food Crops Subsector in NTT 2021</i> | 46 |
| 9 | Nilai Tukar Petani Sektor Hortikultura Nusa Tenggara Timur Tahun 2021 <i>Farmer's Terms of Trade of Horticulture Crops Subsector in NTT 2021</i> | 48 |
| 10 | Nilai Tukar Petani Sektor Perkebunan Rakyat Nusa Tenggara Timur Tahun 2021 <i>Farmer's Terms of Trade of smallholders Estate Crops Subsector in NTT 2021</i> | 50 |
| 11 | Nilai Tukar Petani Sektor Peternakan Nusa Tenggara Timur Tahun 2021 <i>Farmer's Terms of Trade of Animal Husbandry Subsector in NTT 2021</i> | 52 |
| 12 | Nilai Tukar Petani Sektor Perikanan Nusa Tenggara Timur Tahun 2021 <i>Farmer's Terms of Trade of Fishery Subsector in NTT 2021</i> | 54 |

| Tabel | | Halaman |
|--------------|---|----------------|
| 13 | Nilai Tukar Petani Nusa Tenggara Timur Tahun 2022 <i>Farmer's Terms of Trade East Nusa Tenggara 2022</i> | 56 |
| 14 | Nilai Tukar Petani Sektor Tanaman Pangan Nusa Tenggara Timur Tahun 2022 <i>Farmer's Terms of Trade of Food Crops Subsector in NTT 2022</i> | 58 |
| 15 | Nilai Tukar Petani Sektor Hortikultura Nusa Tenggara Timur Tahun 2022 <i>Farmer's Terms of Trade of Horticulture Crops Subsector in NTT 2022</i> | 60 |
| 16 | Nilai Tukar Petani Sektor Perkebunan Rakyat Nusa Tenggara Timur Tahun 2022 <i>Farmer's Terms of Trade of smallholders Estate Crops Subsector in NTT 2022</i> | 62 |
| 17 | Nilai Tukar Petani Sektor Peternakan Nusa Tenggara Timur Tahun 2022 <i>Farmer's Terms of Trade of Animal Husbandry Subsector in NTT 2022</i> | 64 |
| 18 | Nilai Tukar Petani Sektor Perikanan Nusa Tenggara Timur Tahun 2022 <i>Farmer's Terms of Trade of Fishery Subsector in NTT 2022</i> | 66 |

| Gambar | Halaman |
|--|----------------|
| 1 Laju Pertumbuhan Beberapa Lapangan Usaha Tahun 2020-2022 <i>The Growth Rate Of Several Business Fields 2020-2022</i> | 16 |
| 2 Nilai Tukar Petani Tahun 2019-2022 <i>Farmers Terms of Trade 2019-2022</i> | 18 |
| 3 Indeks terima (It) dan Indeks bayar (Ib) Petani NTT Tahun 2019-2022 <i>Acceptance index (It) and Pay Index (Ib) NTT 2019-2022</i> | 19 |
| 4 NTP, NTUP, It, dan Ib Subsektor Tanaman Pangan Tahun 2022 <i>FTT, FC, It and Ib Food Corps Subsector 2022</i> | 21 |
| 5 NTP dan NTUP Subsektor Hortikultura Tahun 2022 <i>FTT and FC Horticultural Corps Subsector 2022</i> | 23 |
| 6 NTP dan NTUP Subsektor Perkebunan Tahun 2022 <i>FTT and FC Smallholder Estate corps Subsector 2022</i> | 24 |
| 7 NTP dan NTUP Subsektor Peternakan Tahun 2022 <i>FTT and FC Animal Husbandry Subsector 2022</i> | 26 |
| 8 NTP dan NTUP Subsektor Perikanan Tahun 2022 <i>FTT and FC Fishery Subsector 2022</i> | 27 |

ARTI NILAI TUKAR PETANI



$NTP > 100$, berarti semakin membaik. Harga yang diterima mengalami kenaikan yang lebih cepat daripada harga yang dibayarkan terhadap tahun dasar atau ketika harga yang diterima mengalami penurunan yang lebih lambat daripada harga yang dibayarkan terhadap tahun dasar.

$NTP = 100$, berarti NTP tidak berubah, rasio harga yang diterima oleh petani sama dengan harga yang dibayar petani terhadap tahun dasar.



$NTP < 100$, berarti NTP semakin buruk. Harga yang dibayar mengalami kenaikan yang lebih cepat daripada harga yang diterima terhadap tahun dasar atau ketika harga yang dibayar mengalami penurunan yang lebih lambat daripada harga yang diterima terhadap tahun dasar.

BAB I. PENDAHULUAN/INTRODUCTION

1.1 Latar Belakang

Peningkatan kesejahteraan masyarakat sangat relevan untuk terus mendapatkan perhatian. Kesejahteraan masyarakat merupakan hak yang wajib dijamin oleh pemerintah. Oleh karena itu kesejahteraan masyarakat selalu menjadi prioritas pembangunan nasional. Peningkatan kesejahteraan tergambar dari peningkatan pendapatan perkapita, penurunan pengangguran dan angka kemiskinan.

Sebagai salah satu negara agraris yang besar, pemerintah berusaha untuk meningkatkan taraf hidup petani. Melalui berbagai kebijakan dan program pembangunan pertanian, pemerintah berupaya meningkatkan produksi pertanian, menjaga stabilitas pasokan bahan pangan dan yang terutama meningkatkan pendapatan petani.

Salah satu unsur kesejahteraan petani adalah kemampuan daya beli dari pendapatan petani untuk memenuhi kebutuhan pengeluaran rumah tangga tani. Apabila daya beli pendapatan petani terhadap kebutuhan konsumsi meningkat maka semakin tinggi nilai tukar petani, yang berarti petani cukup mampu

1.1. Background

Improving people's welfare is one aspect that needs intensive attention. Community welfare is a right that the government must guarantee. Therefore, the welfare of the people has always been a priority for national development. The welfare improvements are reflected by increased per capita income, decreased unemployment, and the poverty rate.

As one of the largest agricultural countries, the government is trying to improve farmers' standard of living. Through various agricultural development policies and programs, the government seeks to increase agricultural production, maintain stability in food supply and, in particular, increase farmers' income.

One of the elements of farmers' welfare is the purchasing power of farmers' income to meet the expenditure needs of farm households. Suppose the farmers' income increases more than the consumption needs. In that case, the farmers' term of trade will

memenuhi kebutuhan pengeluaran rumah tangganya dari hasil produk pertanian. Salah satu alat untuk mengukur daya beli petani adalah Nilai Tukar Petani (NTP).

Yang dimaksud dengan NTP adalah rasio antara indeks harga yang diterima petani (**It**) dengan indeks harga yang dibayar petani (**Ib**) dalam persentase. It merupakan indikator tingkat pendapatan produsen petani, sedangkan Ib dari sisi kebutuhan petani baik untuk konsumsi maupun biaya produksi. Bila It atau Ib lebih besar dari 100, berarti Ib atau It lebih tinggi dibanding Ib atau It pada tahun dasar. Secara konseptual NTP adalah pengukur kemampuan tukar produk pertanian yang dihasilkan petani dengan barang/jasa yang diperlukan untuk konsumsi rumah tangga dan keperluan dalam memproduksi produk pertanian.

Hasil perhitungan NTP disajikan dalam bentuk publikasi Berita Resmi Statistik Nilai Tukar Petani yang diterbitkan setiap bulan dan Publikasi Statistik Nilai Tukar Petani Provinsi Nusa Tenggara Timur diterbitkan tahunan.

1.2 Konsep dan Defisini

1. **Nilai Tukar Petani (NTP)**, adalah angka perbandingan antara indeks yang diterima petani (**It**) dengan indeks yang dibayar

have a higher rate, which means that farmers can only meet the needs of their household expenditures from the agricultural products. One of the tools to measure the purchasing power of farmers is the Farmers's terms of trade (FTT).

*The FTT is the ratio of the prices received by farmers index (**It**) and the price paid by the farmers index (**Ib**) in percentage. It is an indicator of farmers in terms of income, while **Ib** is in terms of farmers expenditure on consumption and production cost. When **It** and **Ib** are greater than 100, **It** or **Ib** is higher than **It** or **Ib** in the base year. Theoretically, the FTT measures the exchange ability of agricultural commodities produced by farmers with some goods/services needed for household consumption and production cost.*

The results of the FTT calculation are presented in the form of publications of the Official Gazette of Farmer Exchange Rate Statistics published every month and the Farmers Exchange Rate Statistics of East Nusa Tenggara Province are published annually.

1.2. Concepts and definitions

1. **The Farmers term of trade** is the ratio of the price received by farmers indices (**It**) and the price paid by farmers indices (**Ib**) in

petani (**Ib**), yang dinyatakan dalam persentase. Secara konsep NTP menyatakan tingkat kemampuan tukar atas barang-barang (produk) yang dihasilkan petani di pedesaan terhadap barang/jasa yang dibutuhkan untuk konsumsi rumah tangga dan keperluan dalam proses produksi pertanian.

2. **Indeks harga yang Diterima Petani (It)**, adalah indeks yang menunjukkan perkembangan atas nilai hasil produksi pertanian.
3. **Indeks Harga yang Dibayar Petani (Ib)**, adalah indeks yang menunjukkan perkembangan harga barang/jasa yang diperlukan untuk kebutuhan rumah tangga petani dan biaya produksi untuk memproduksi hasil pertanian.
4. **Petani**, adalah orang yang mengusahaan pertanian (tanaman pangan, hortikultura, tanaman perkebunan rakyat, peternakan, dan nelayan (ikan tangkap maupun budidaya perikanan), baik petani penggarap (sewa/kontrak/bagi hasil) atas resiko sendiri dengan tujuan untuk dijual.
5. **Harga yang diterima petani**, adalah rata-rata harga produsen dari hasil produksi petani sebelum dimasukkan biaya transportasi/ pengangkutan dan biaya pengepakan

percentage. Theoretically, the FTT states the level of exchangeability of the goods (products) produced by rural farmers on goods/ services needed for household consumption and necessities in agricultural production processes.

2. *It is an index that shows the prices fluctuation of agricultural commodities produced by farmers.*
3. *Ib is an index that shows the price fluctuation of some goods/services for household consumption and production cost.*
4. *Farmer is a person who manages an agricultural business (foods crops, horticulture crops, smallholding estate crops, animal husbandry, and fisheries) at his own risk for sale, either as a farm owner or farm worker.*
5. *The price received by farmers is the farm gate price which is the average producer price of agricultural products by excluding the transportation and packaging costs into the selling prices.*

dalam harga penjualan atau disebut *farm gate* (harga di sawah/ladang setelah pemetikan).

6. **Harga yang dibayar petani**, adalah rata-rata harga eceran barang/jasa yang dikonsumsi atau dibeli petani untuk memenuhi kebutuhan rumah tangga maupun untuk keperluan biaya produksi dalam rangka memproduksi hasil pertanian.
7. **Harga eceran pedesaan**, adalah rata-rata harga eceran di pasar pedesaan untuk tiap jenis barang/jasa yang dibeli petani, Tujuan pembelian barang/jasa tersebut adalah untuk di konsumsi sendiri dan bukan untuk di jual kepada pihak lain.
8. **Pasar**, adalah tempat dimana terjadi transaksi antara penjual dan pembeli, Pada kecamatan yang sudah terpilih sebagai sampel, pasar yang dicatat haruslah yang mewakili dengan syarat: paling besar, banyak pembeli dan penjual, jenis barang yang diperjualbelikan cukup banyak dan terjamin kontinuitasnya serta terletak di desa rural.

1.3 Arti Angka NTP

1. **NTP > 100**, daya beli petani membaik. Harga produk pertanian petani naik lebih cepat dari harga komoditas

6. **The price paid by farmers** is the average of retail prices of some goods/services needed by farmers, either for household consumption or production process.

7. **Rural retail price** is the transaction price between the seller and buyer for every goods/service at the local market for their consumption, not to be sold to other parties.

8. **A market** is any place where there are transactions between the seller and buyer and supplies and demands meet. In the selected subdistrict, a market should represent certain conditions. They are the largest market in the area, have lots of buyers and sellers, various goods sellers, and the existence of consistent price data, and are located in a rural area.

1.3. The Meaning of FTT

1. **NTP, NTUP > 100**, means that NTP is better. Prices received have increased more rapidly than prices paid against the

rumah tangga/pengeluarannya dan dapat disimpulkan bahwa daya tukar petani lebih baik dibandingkan periode sebelumnya.

2. **NTP = 100**, berarti harga produk yang dihasilkan dan harga pengeluaran konsumsi dan barang modal tidak mengalami perubahan dari harga tahun dasar. Kenaikan/penurunan pendapatan sama dengan kenaikan/ penurunan pengeluaran. Daya tukar petani tidak mengalami perubahan pada bulan tersebut.
3. **NTP < 100**, berarti harga produksi pertanian berkembang lebih lambat dari harga komoditas konsumsi dan barang modal dan dapat disimpulkan bahwa daya tukar petani pada suatu periode mengalami penurunan dibandingkan periode sebelumnya.

1.4 Kegunaan NTP

1. Dari indeks harga yang diterima (**It**) dapat dilihat fluktuasi harga barang-barang yang dihasilkan petani. Indeks ini juga digunakan juga sebagai data penunjang dalam penghitungan pendapatan sektor pertanian.
2. Indeks harga yang dibayar petani (**Ib**) dapat digunakan untuk melihat fluktuasi harga barang-barang yang dikonsumsi oleh

base year or when prices received have decreased more slowly than prices paid for the base year.

2. *NTP, NTUP = 100, means that NTP has not changed, the ratio of the price received by farmers is the same as the price paid by farmers for the base year.*
3. *NTP, NTUP < 100, means that NTP is getting worse. Prices paid have increased more rapidly than prices received over the base year or when prices paid have decreased more slowly than prices received over the base year.*

1.4. The Relevance of FTT

1. *The price received by farmers index (**It**) shows the fluctuation in the prices of agricultural commodities produced by the farmer. This index is also used as supporting data in calculating agricultural sector income.*
2. *The price paid by farmers index (**Ib**) is used to see the fluctuation in the prices of goods/services consumed by*

petani yang merupakan bagian terbesar dari masyarakat di pedesaan. Sedangkan dari kelompok biaya produksi dapat digunakan untuk melihat fluktuasi harga-harga barang yang digunakan untuk memproduksi barang-barang pertanian.

3. Nilai Tukar Petani mempunyai kegunaan untuk mengukur kemampuan tukar (*term of trade*) produk yang dijual petani dengan produk yang dibutuhkan petani dalam memproduksi dan konsumsi rumahtangga.
4. NTP dapat digunakan untuk memperoleh gambaran tentang perkembangan tingkat pendapatan petani di suatu wilayah dari waktu ke waktu yang dapat dipakai sebagai dasar kebijakan untuk memperbaiki daya tukar petani. Selain itu, NTP dapat juga digunakan untuk menunjukkan tingkat daya saing (*competitiveness*) produk pertanian dibandingkan produk lain.

1.5. Klasifikasi Indeks.

Klasifikasi Indeks dalam penyusunan NTP terdiri dari Indeks Harga yang diterima Petani (It) dan Indeks Harga yang Dibayar Petani (Ib).

1. Indeks Harga yang diterima Petani (It) terdiri dari:
 - a. Subsektor tanaman pangan:
 - Tanaman Padi

farmers who mostly live in rural areas and can be used as a proxy for rural inflation. In addition, the production costs index is used to see the fluctuation in the prices of goods/services needed to produce agricultural products.

3. *The FTT can measure the trade-off of the products sold by farmers with the products needed by farmers in the production and consumption of households.*
4. *Moreover, the FTT is used to obtain an overview of farmers' income level development in an area over time and can be used as a policy basis to improve farmers' welfare. In addition, FTT can also demonstrate the competitiveness of agriculture products compared to other products.*

1.5. Index Classification

Index Classification of FTT consists of the index of prices received by farmers (It) and the index of prices paid by farmers index (Ib)

1. *Index of prices received by the farmer (It)*
 - a. *Food Crops:*
 - *Paddy*

- Tanaman palawija
 - b. Subsektor Tanaman Hortikultura
 - Tanaman sayur-sayuran
 - Tanaman buah-buahan
 - Obat-obatan
 - c. Subsektor Tanaman Perkebunan Rakyat (TPR)
 - Kelompok Tanaman Perkebunan Rakyat
 - d. Subsektor Peternakan
 - Ternak besar
 - Ternak kecil
 - Unggas
 - Hasil ternak
 - e. Subsektor Perikanan
 - Penangkapan
 - Budidaya
2. Indeks harga yang dibayar petani (Ib) terdiri dari:
- a. Konsumsi rumah tangga (KRT)
 - Makanan, Minuman dan Tembakau
 - Pakaian dan Alas Kaki
 - Perumahan, air, listrik, dan bahan bakar rumah tangga
 - Kesehatan

- *Secondary Crops*
 - b. *Horticultura Crops:*
 - *Vegetables*
 - *Fruits*
 - *Medicinal Plant*
 - c. *Smallholders Estate Crops*
 - *Smallholder Estate Crops*
 - d. *Animal Husbandry*
 - *Large Livestock*
 - *Small Livestock*
 - *Poultry*
 - *Livestock Product*
 - e. *Fishery*
 - *Capture Fisheries*
 - *Aquaculture*
2. *Index of Prices Paid Farmer (Ib):*
- a. *Houshold Consumption:*
 - *Food, Beverages, and Tobacco*
 - *Clothing and Footwear*
 - *Housing, water, electricity, and household fuels*
 - *Furnishings, household equipment, and routine*

- Transportasi
 - Informasi, komunikasi dan jasa keuangan
 - Rekreasi, olahraga, dan budaya
 - Pendidikan
 - Penyediaan makanan dan minuman/restoran
 - Perawatan pribadi dan jasa lainnya
- b. Biaya Produksi dan penambahan barang modal (BPPBM)
- Bibit
 - Pupuk, obat dan paka
 - Biaya sewa dan lainnya
 - Transportasi dan komunikasi
 - Penambahan barang modal
 - Upah buruh tani

household maintenance

- *Health*
- *Transport*
- *Information, communication, and financial services*
- *Recreation, Sports and culture*
- *Education*
- *Food and Beverages services activities/restaurants*
- *Personal care and miscellaneous services*

b. *Cost of Production and Capital Addition (BPPBM)*

- *Seed*
- *Fertilizer, Drugs and Feed*
- *Rental Costs and others*
- *Transportation and communication*
- *Capital Addition*
- *Wages of Farm Labour*

BAB II. ULASAN/REVIEW

Nilai Tukar Petani Tahun 2022 didasarkan pada diagram timbang tahun dasar 2018=100. NTP Tahun 2022 mengalami peningkatan 0,20 dibandingkan NTP 2021. Hal ini dipengaruhi oleh rata-rata It 2,5 persen mengalami peningkatan di tahun 2022. NTP mengalami peningkatan di beberapa subsektor diantaranya subsektor hortikultura, perkebunan rakyat, peternakan dan perikanan. Sedangkan subsektor tanaman pangan di tahun 2022 menurun 0,86 persen dibandingkan tahun 2021.

Sepanjang tahun 2022 NTP mengalami fluktuasi antara -0,88 persen hingga 0,73 persen. Penurunan terendah pada bulan April dan perubahan tertinggi pada bulan Oktober 2022. Hal ini disebabkan oleh penurunan It yang sangat dalam pada bulan april. Sedangkan It tertinggi pada bulan September 2022. Sesuai dengan fenomena dimana pada bulan april-mei harga komoditas pertanian memasuki masa panen sehingga harga komoditas menjadi lebih murah, sedangkan pada bulan-bulan paceklik dimana stok berkurang, harga komoditas meningkat.

Perkembangan Ib dipengaruhi oleh perkembangan indeks konsumsi rumah tangga (IKRT). Perubahan IKRT yang terjadi di daerah

The 2022 FTT is calculated on the base year 2018=100 The 2022 NTP has increased by 0.20 compared to the 2021 NTP. This is influenced by the average It of 2.5 percent which has increased in 2022. The NTP has increased in several sub-sectors including the horticulture, smallholder plantations, livestock and fisheries sub-sectors. Meanwhile, the food crops sub-sector in 2022 will decrease by 0.86 percent compared to 2021.

Throughout 2022, NTP will fluctuate between -0.88 percent to 0.73 percent. The lowest decline was in April and the highest change was in October 2022. This is due to the very deep It's decline in April. While It is the highest in September 2022. In accordance with the phenomenon where in April-May agricultural commodity prices enter the harvest season so that commodity prices become cheaper, whereas in lean months when stocks decrease, commodity prices increase.

The development of Ib is influenced by the development of the household consumption index (IKRT). Changes in the IKRT that

perdesaan mencerminkan perubahan indeks harga konsumen yang terjadi di wilayah perdesaan. Tingkat perubahan IKRT perdesaan tahun ke tahun (Desember 2022 terhadap Desember 2021) sebesar 3,21 persen. Kenaikan tersebut dipicu oleh naiknya sebelas indeks kelompok pengeluaran yaitu makanan, minuman dan tembakau 3,4 persen; pakaian dan alas kaki 2,52 persen; perumahan, air listrik, dan bahan bakar rumah tangga 2,34 persen; perlengkapan, peralatan, dan pemeliharaan rutin rumah tangga 2,93 persen; kesehatan 1,72 persen; transportasi 5,42 persen; informasi, komunikasi dan jasa keuangan 0,15 persen; rekreasi, olahraga dan budaya 1,22 persen, Pendidikan 0,15 persen, penyediaan makanan dan minuman/restoran 1,03 persen; serta perawatan pribadi dan jasa lainnya 3,25 persen.

Selama tahun 2021 IKRT mengalami fluktuasi pada setiap bulan. Kenaikan terbesar terjadi pada januari sebesar 0,74 persen disebabkan oleh peningkatan seluruh indeks kelompok pengeluaran terutama makanan, minuman dan tembakau. Sedangkan selama 2022, penurunan IKRT terendah terjadi pada bulan November sebesar 0,04 persen.

Indeks BPPBM tahun 2022 meningkat 3,09 persen dibandingkan tahun 2021. Hal ini dipengaruhi oleh naiknya 6(enam) kelompok pengeluaran yaitu bibit 1,06 persen; pupuk, pestisida, obat dan pakan

occur in rural areas reflect changes in the consumer price index that occur in rural areas. The year-to-year rural IKRT change rate (December 2022 to December 2021) is 3.21 percent. The increase was triggered by an increase in eleven expenditure group indices namely food, beverages and tobacco by 3.4 percent; clothing and footwear 2.52 percent; housing, electric water, and household fuel 2.34 percent; equipment, tools, and routine household maintenance 2.93 percent; health 1.72 percent; transportation 5.42 percent; information, communication and financial services 0.15 percent; recreation, sports and culture 1.22 percent, Education 0.15 percent, provision of food and drink/restaurants 1.03 percent; as well as personal grooming and other services 3.25 percent.

During 2021 IKRT will fluctuate every month. The biggest increase occurred in January by 0.74 percent due to an increase in the entire expenditure group index, especially food, beverages and tobacco. Meanwhile, during 2022, the lowest decrease in IKRT occurred in November by 0.04 percent.

The BPPBM index for 2022 increased by 3.09 percent compared to 2021. This was influenced by an increase in 6 (six) expenditure groups, namely seeds by 1.06 percent; fertilizers,

4,78 persen, sewa dan pengeluaran 1,79 persen; transportasi dan komunikasi 6,92 persen; barang modal 2,17 persen; serta upah buruh 1,62 persen. Kenaikan indeks BPPBM tertinggi pada bulan Oktober sebesar 1,26 persen. Peningkatan tertinggi pada transportasi dan komunikasi ini dipengaruhi oleh kenaikan harga BBM yang berimbas pada kenaikan seluruh pengeluaran pertanian.

pesticides, drugs and feed 4.78 percent, rent and expenses 1.79 percent; transportation and communication 6.92 percent; capital goods 2.17 percent; and labor wages 1.62 percent. The highest increase in the BPPBM index was in October of 1.26 percent. The highest increase in transportation and communication was influenced by the increase in fuel prices which resulted in an increase in all agricultural expenditure.

<https://ntt.bps.go.id>

BAB III. DAMPAK PANDEMI COVID-19 TERHADAP NILAI TUKAR PETANI DAN NILAI TUKAR USAHA PERTANIAN/ *IMPACT OF THE COVID-19 PANDEMIC ON FARMERS' TERMS OF TRADE AND FARMERS COST*

Sejak pandemi covid-19 merebak di Indonesia awal tahun 2020 sudah banyak usaha yang dilakukan oleh pemerintah untuk menekan laju penyebarannya. Dengan berbagai kebijakan pemerintah yang diberlakukan diharapkan pada akhirnya dapat memberikan dampak yang baik terhadap perbaikan kesehatan dan ekonomi masyarakat. Data pertumbuhan ekonomi menunjukkan adanya kontraksi ekonomi pada dua tahun terakhir dibandingkan dengan sebelum pandemic di tahun 2019. Seperti pada tahun 2020 perekonomian NTT mengalami kontraksi ekonomi sebesar 0,83 persen dimana Sembilan sector lapangan usaha mengalami kontraksi ekonomi akibat pandemic. Di tahun 2021, perekonomian sudah mulai kembali normal dengan pertumbuhan sebesar 2,51 persen.

Since the COVID-19 pandemic broke out in Indonesia in early 2020, the government has made many efforts to suppress the rate of its spread. With various policies implemented, the community will benefit and improve their health and financial capacity. Economic growth data shows an economic contraction in the last two years compared to before the pandemic in 2019. As 2020, the NTT economy experienced an economic contraction of 0.83 percent where nine business sectors experienced an economic contraction due to the pandemic. In 2021, the economy started to return to normal with a growth of 2.51 percent.

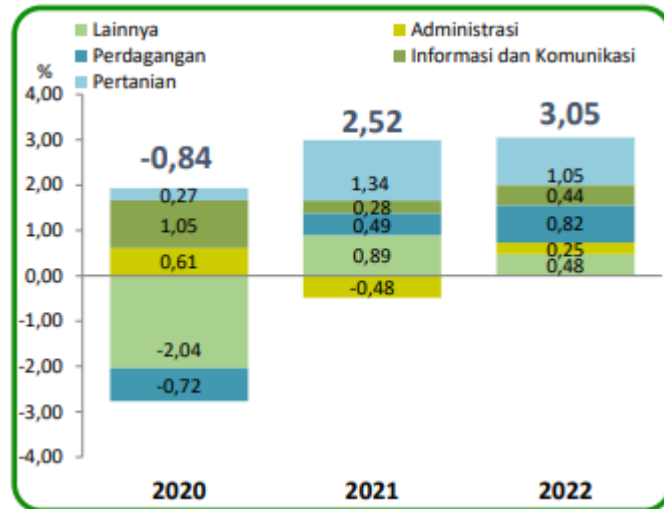

Gambar 1a. Laju pertumbuhan beberapa lapangan usaha tahun 2020-2022(c to c) (BPS,2023)

Perekonomian NTT tahun 2022 tumbuh sebesar 3,05 persen, Pertumbuhan ekonomi terbesar pada tahun 2022 terjadi pada lapangan usaha Penyediaan Akomodasi dan Makan Minum yaitu sebesar 18,40 persen, diikuti oleh lapangan usaha Perdagangan Besar dan Eceran, dan Reparasi Mobil dan Sepeda Motor sebesar 7,08 persen dan Lapangan Usaha Industri Pengolahan sebesar 6,67 persen. Bila dilihat dari penciptaan sumber pertumbuhan ekonomi NTT pada tahun 2022, lapangan usaha Pertanian, Kehutanan, dan Perikanan masih memberikan kontribusi terbesar dalam penciptaan pertumbuhan ekonomi NTT dengan nilai sebesar 1,05 persen, Selanjutnya diikuti oleh lapangan usaha Perdagangan Besar dan Eceran, dan Reparasi Mobil dan Sepeda Motor sebesar 0,82 persen dan lapangan usaha

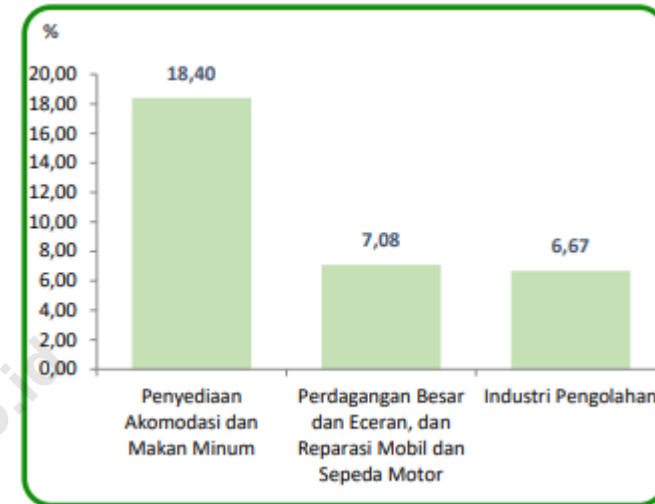

Gambar 1b. . Laju Pertumbuhan Beberapa Lapangan Usaha Tahun 2022 (c-to-c) (BPS,2023)

The NTT economy in 2022 grow by 3.05 percent. The largest economic growth in 2022 will occur in the Accommodation and Food and Beverage Provision business field, which is 18.40 percent, followed by the Wholesale and Retail trade business field, and Car and Motorcycle Repair by 7. .08 percent and Processing Industry Business Field of 6.67 percent. When viewed from the creation of sources of economic growth in NTT in 2022, the Agriculture, Forestry and Fishery business fields still make the largest contribution to creating NTT economic growth with a value of 1.05 percent, followed by the Wholesale and Retail Trade

Informasi dan Komunikasi sebesar 0,44 persen. Lapangan usaha pertanian, Kehutanan dan Perikanan masih mendominasi perekonomian NTT pada tahun 2022 dengan kontribusi sebesar 29,60 persen. Selanjutnya diikuti oleh lapangan usaha Administrasi Pemerintahan, Pertahanan dan Jaminan Sosial Wajib dengan kontribusi sebesar 12,82 persen dan lapangan usaha Perdagangan Besar dan Eceran, dan Reparasi Mobil dan Sepeda Motor sebesar 12,05 persen.

Perkembangan Nilai tukar petani dan nilai tukar usaha pertanian dalam empat tahun terakhir (sebelum dan selama masa pandemic) akan terlihat pada kajian berikut ini. Pengertian NTP dan NTUP dijelaskan sebagai berikut:

1. NTP, NTUP >100, berarti semakin membaik. Harga yang diterima mengalami kenaikan yang lebih cepat daripada harga yang dibayarkan terhadap tahun dasar atau ketika harga yang diterima mengalami penurunan yang lebih lambat daripada harga yang dibayarkan terhadap tahun dasar. Sementara NTUP menunjukkan insentif berusaha tani yang semakin tinggi.
2. NTP, NTUP = 100, berarti NTP tidak berubah, rasio harga yang diterima oleh petani sama dengan harga yang dibayar petani terhadap tahun dasar. NTUP tidak memberikan insentif kepada petani dalam berusaha tani.
3. NTP, NTUP <100, berarti NTP semakin buruk. Harga yang dibayar mengalami kenaikan yang lebih cepat daripada harga yang diterima terhadap tahun dasar atau ketika harga yang dibayar mengalami

business fields, and Car Repair and Motorcycles by 0.82 percent and the Information and Communication business field by 0.44 percent. The agricultural, forestry and fishery business fields will still dominate the NTT economy in 2022 with a contribution of 29.60 percent. Then followed by the Government Administration, Defense and Compulsory Social Security business fields with a contribution of 12.82 percent and the Wholesale and Retail Trade and Car and Motorcycle Repair business fields with 12.05 percent.

The development of farmer exchange rates and agricultural business exchange rates in the last four years (before and during the pandemic) will be seen in the following study. The definition of NTP and NTUP is explained as follows:

1. *NTP, NTUP > 100, means it is getting better. Prices received increase more rapidly than prices paid for the base year or when prices received decrease more slowly than prices paid for the base year. Meanwhile, NTUP shows higher incentives for farming.*
2. *NTP, NTUP = 100, meaning that the NTP has not changed, the ratio of prices received by farmers is the same as prices paid by farmers in the base year. NTUP does not provide incentives to farmers in farming.*

penurunan yang lebih lambat daripada harga yang diterima terhadap tahun dasar. Sementara, NTUP tidak menunjukkan insentif berusaha atau malah merugi.

Dari penjelasan ini dapat disimpulkan bahwa NTP tidak berhubungan langsung dengan kesejahteraan karena pendapatan selain dari laba usaha pertanian tidak tergambarkan oleh NTP. Selain itu faktor konversi daya beli dan biaya produksi tidak merefleksikan daya beli barang konsumsi akhir. NTP merupakan bagian dari indikator kesejahteraan petani yang menggambarkan indikasi awal adanya perbaikan *benefit-cost*. Sedangkan nilai tukar usaha pertanian menggambarkan insentif harga usaha pertanian.

3. NTP, NTUP <100, means NTP is getting worse. Prices paid increase more rapidly than prices received for the base year or when prices paid decrease more slowly than prices received for the base year. Meanwhile, NTUP does not show an incentive to try or even lose money.

From this explanation, it can be concluded that NTP is not directly related to welfare because NTP only reflect profits from the agricultural business aspect. In addition, the conversion factor of purchasing power and production costs do not reflect the cumulative purchasing power of the farmer goods. NTP is part of the indicator of farmer welfare which describes an early indication of an improvement in benefit-cost. Meanwhile, the agricultural business exchange rate illustrates the price incentives for the agricultural businesses.

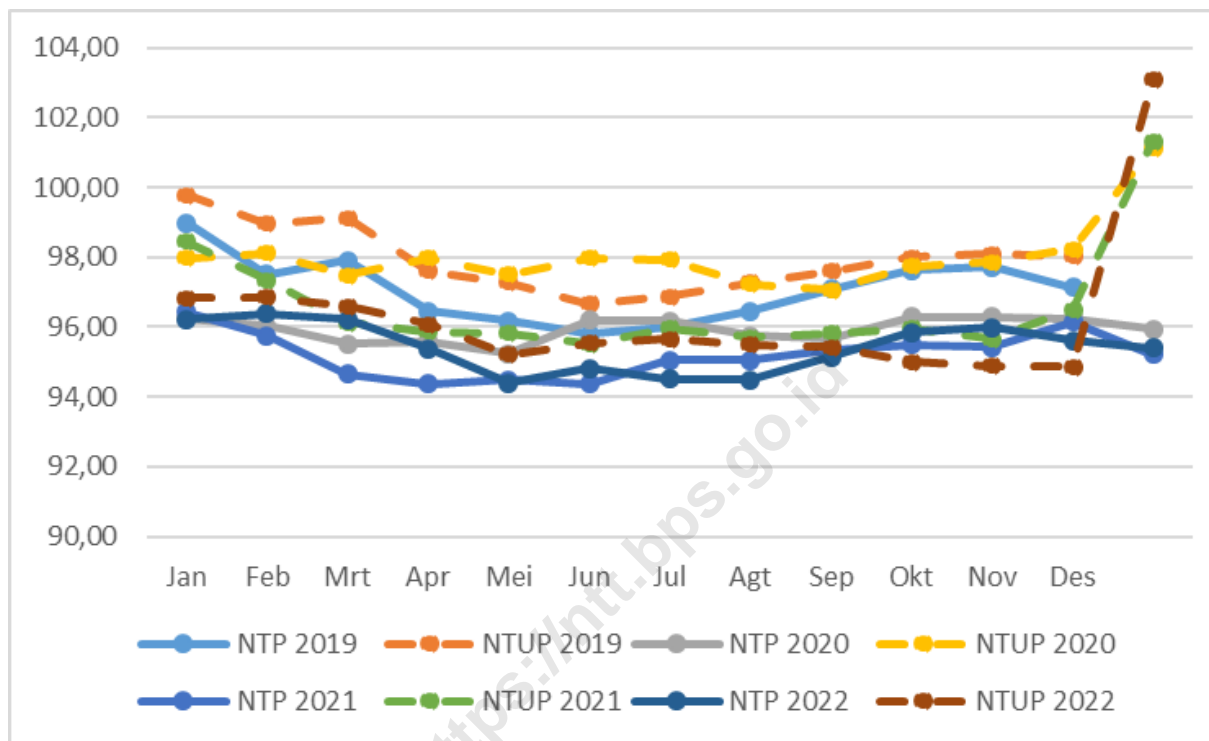

Gambar 2. Nilai Tukar Petani Tahun 2019-2022

Secara umum, NTP gabungan pada empat tahun terakhir terlihat mengalami fluktuasi dibawah nilai indeks 100. Rata-rata NTP pada tahun 2020 menurun 1,17 persen jika dibanding tahun 2019, demikian juga di tahun 2021 turun 0,75 persen dibanding tahun 2021. Di tahun 2022 rata-rata NTP kembali naik 0,20 persen dari 95,21 di tahun 2021 menjadi 95,40 di tahun 2022. Hal ini menggambarkan bahwa perkembangan It masih lebih lambat daripada indeks bayar (Ib). Gambar 3. terlihat bahwa sejak Januari 2019 hingga Desember 2022 harga komoditas yang harus dikeluarkan petani lebih tinggi

In general, the combined NTP in the last four years has seen fluctuations below the index value of 100. The average NTP in 2020 decreased 1.17 percent compared to 2019, likewise in 2021 it fell 0.75 percent compared to 2021. In In 2022, the average NTP will again increase by 0.20 percent from 95.21 in 2021 to 95.40 in 2022. This illustrates that the development of It is still slower than the pay index (Ib). Figure 3. It can be seen that from January 2019

dari harga komoditas produksi hasil pertanian. Nilai tukar usaha pertanian pun memiliki trend yang sama dengan NTP dimana semakin menurun dalam tiga tahun terakhir ini. Hal ini berarti bahwa insentif yang didapat petani dari usaha pertanian pun semakin berkurang setiap tahun.

to December 2022 the commodity prices that farmers have to pay are higher than the prices of agricultural production commodities. The agricultural business exchange rate also has the same trend as the FTT, which has decreased in the last three years. This means that the incentives that farmers get from agricultural businesses are decreasing every year.

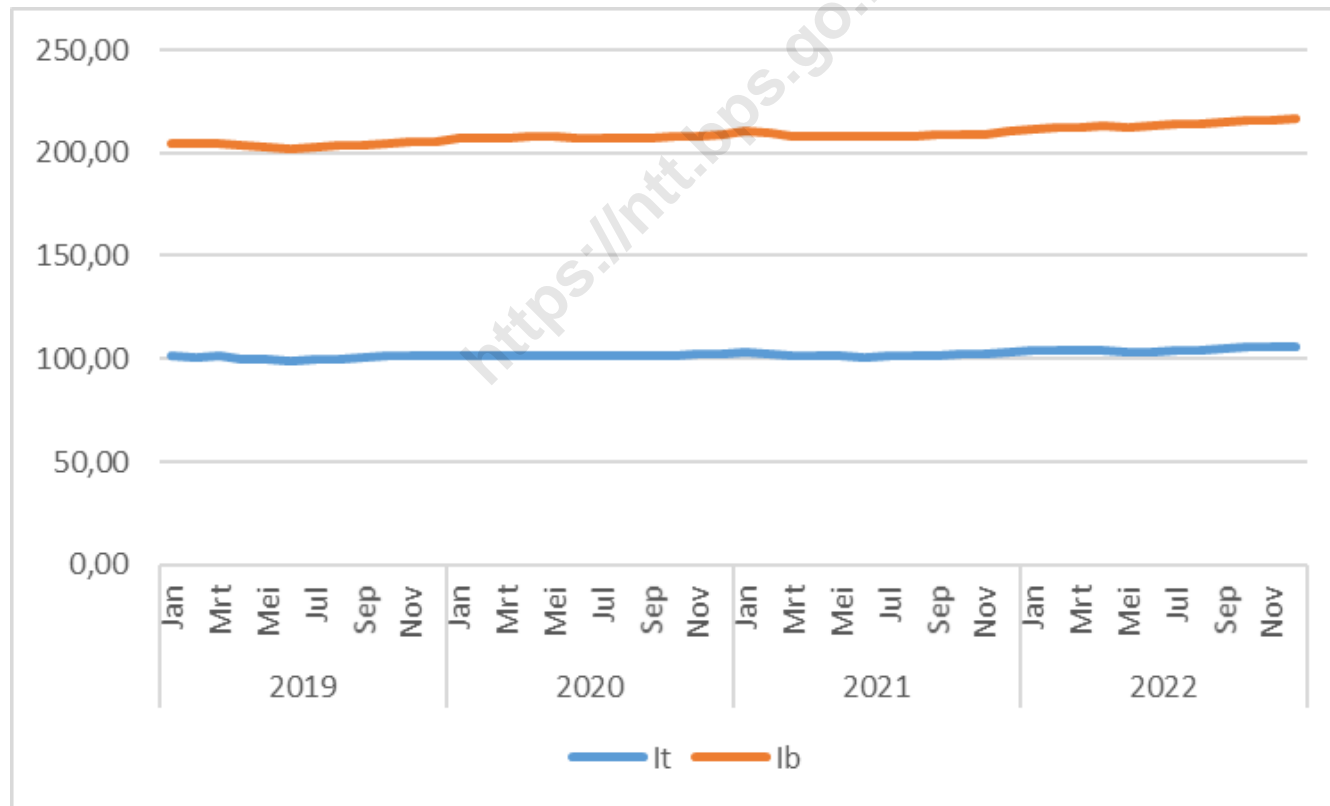

Gambar 3. Indeks terima (It) dan Indeks bayar (Ib) Petani NTT Tahun 2019-2022

3.1. Subsektor Tanaman pangan

Nilai tukar petani subsektor tanaman pangan Tahun 2019-2022 memiliki pola yang sama dengan NTP gabungan. NTP tahun 2021 relatif lebih rendah dibanding dua tahun sebelumnya. Nilai tukar petani subsektor tanaman pangan periode Januari – Juli 2019 menurun dan selanjutnya meningkat pada bulan Agustus – Desember 2019. Perkembangan NTP di tahun 2020 hingga 2022 berubah pola dibandingkan dengan 2019. Nilai tukar petani pada tiga tahun ini lebih rendah dan cenderung menurun jika dibandingkan dengan tahun 2019.

Kecenderungan menurunnya NTP tanaman pangan disebabkan menurunnya indeks terima (It) yang lebih cepat daripada indeks bayar petani. Hal ini terjadi disebabkan harga komoditas tanaman pangan seperti gabah yang pada bulan Maret-Mei memasuki masa panen raya. Pada bulan-bulan tersebut, harga gabah mencapai titik terendah.

Indeks bayar lebih tinggi dan meningkat disebabkan oleh pasokan/distribusi barang-barang konsumsi serta biaya produksi dan harga barang modal yang tersendat akibat pembatasan kegiatan masyarakat.

3.1. Food Crops Subsector

The farmer exchange rate for the food crops sub-sector for 2019-2022 has the same pattern as the combined FTT. NTP in 2021 is relatively lower than the previous two years. The exchange rate for farmers in the food crops subsector for the period January – July 2019 decreased and then increased in August – December 2019. The development of FTT in 2020 to 2022 changed its pattern compared to 2019. The exchange rate for farmers in these three years was lower and tended to decrease when compared to 2019.

The trend of declining FTT for food crops is due to the decline in the receive index (It) which is faster than the farmers' payment index. This is due to the price of food crop commodities such as grain which in March-May enters the main harvest period. In those months, the price of grain reached its lowest point.

The higher and increasing pay index was caused by the supply/distribution of consumer goods as well as stagnation in production costs and prices of capital goods due to restrictions on community activities.

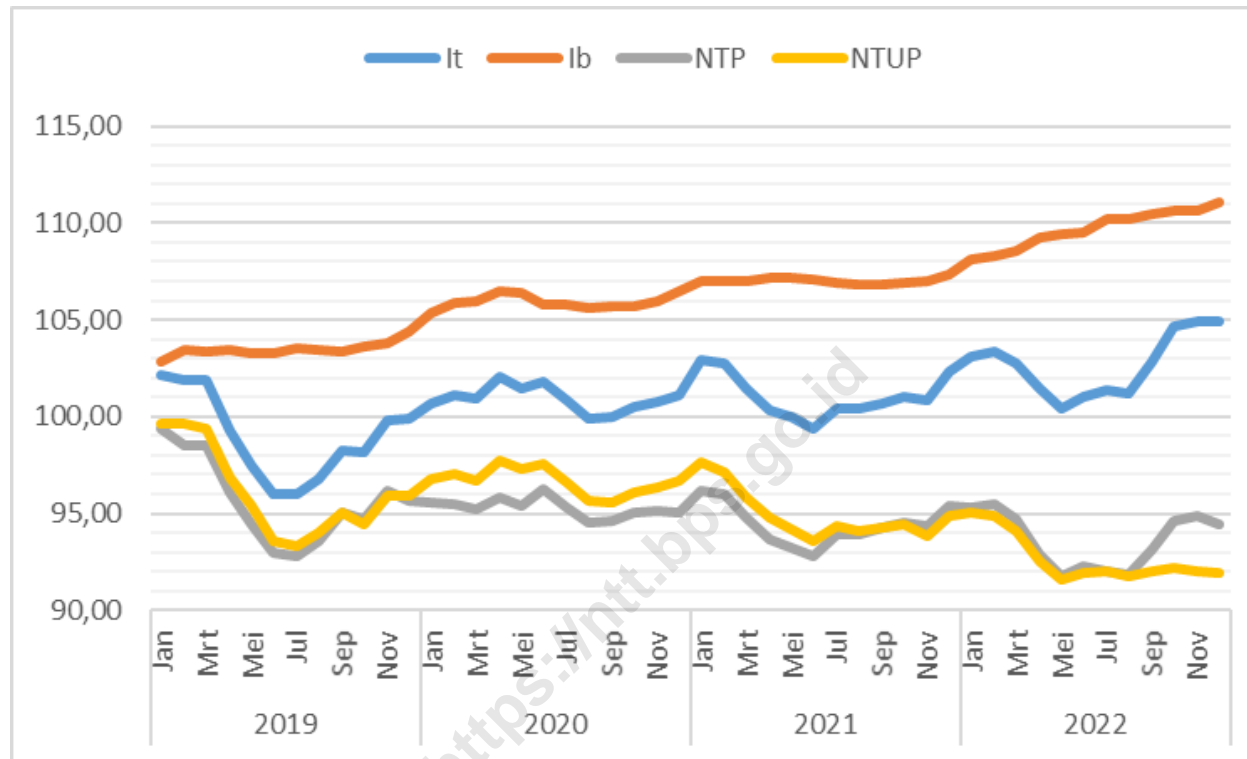

Gambar 4. NTP, NTUP, It, dan Ib Subsektor Tanaman Pangan Tahun 2019-2022

Pola ini juga relatif sama terjadi pada nilai tukar usaha petani. Pada 2019 NTUP konsisten menurun pada semester I dan meningkat kembali di semester II, dan terus meningkat sampai semester 1 2020. Namun di semester 1 tahun 2021 hingga 2022 NTUP cenderung terus menurun dibanding tahun-tahun sebelumnya. Hal ini menggambarkan bahwa insentif bagi petani tanaman pangan dalam berusaha tani menurun selama pandemik. Sedangkan di 2021-2022 menurun imbas harga barang modal

This pattern is also relatively the same for farmers' business exchange rates. In 2019, NTUP consistently decreased in semester I and increased again in semester II, and continued to increase until semester 1 of 2020. However, in semester 1 of 2021 to 2022, NTUP tends to continue to decline compared to previous years. This illustrates that the incentives for food crop farmers to do farming have decreased during the pandemic. Meanwhile, in 2021-2022 it will decrease due to the rising

yang terus naik. Harga gabah dan palawija yang akan menurun (It) karena panen dan sedangkan disaat musim paceklik, harga akan meningkat akibat stok yang berkurang, belum ada pasokan baru dan permintaan yang terus ada.

3.2. Subsektor Hortikultura

Nilai tukar petani subsektor hortikultura dalam empat tahun ini mengalami perkembangan yang positif. Pada tahun 2019 NTP stabil pada nilai antara 97,99 hingga 100,99. Berbeda dengan tahun 2019, di tahun 2020 dan 2021 ternyata NTP mengalami peningkatan yang cukup signifikan. Rata-rata NTP di tahun 2019 adalah sebesar 99,81 sedangkan di tahun 2020 dan 2021 masing-masing sebesar 100,90 dan 101, 85. Di tahun 2022, NTP mulai meningkat dari januari hingga desember berada di atas 100. Dapat disimpulkan bahwa subsektor hortikultura relatif tidak dipengaruhi oleh pandemi. Fluktuasi harga sejak tahun 2019 hingga 2022 mengalami pasang surut namun terus meningkat. Perubahan harga lebih dipengaruhi oleh musim/iklim, dimana harga akan turun pada musim panas dan kembali naik di musim hujan. Apabila dibandingkan dengan tanaman pangan, NTP hortikultura masih lebih menguntungkan karena waktu tanam yang lebih pendek, perawatan yang lebih mudah dan tahan terhadap anomali cuaca. Sama halnya dengan NTP, insentif yang didapat dari usaha pertanian juga mengalami perbaikan pada tahun 2020-2022 dibandingkan dengan tahun 2019. Walaupun mengalami perbaikan, baik itu NTP maupun NTUP selama rentang waktu 2019-2022 sebagian besar indeks masih dibawah 100. Harga

price of capital goods. Prices for grain and secondary crops will decrease (It) because of the harvest and while during the lean season, prices will increase due to reduced stocks, there is no new supply and demand continues.

3.2. Horticulture Subsector

The horticulture sub-sector farmers' exchange rates in the past four years have experienced positive developments. In 2019 NTP stabilized at a value between 97.99 to 100.99. In contrast to 2019, in 2020 and 2021 the NTP has experienced a significant increase. The average NTP in 2019 was 99.81, while in 2020 and 2021 it was 100.90 and 101.85, respectively. In 2022, the NTP began to increase from January to December to be above 100. It can be concluded that the horticulture has been relatively unaffected by the pandemic. Price fluctuations from 2019 to 2022 have had ups and downs but continue to increase. Price changes are more influenced by the season/climate, where prices will fall in the summer and rise again in the rainy season. When compared to food crops, horticultural NTP is still more profitable because of shorter planting times, easier maintenance and resistance to weather anomalies. Similar to NTP, the incentives obtained from agricultural businesses have also improved in 2020-2022 compared to 2019. Despite improvements, both NTP and NTUP during the 2019-2022 period, most of the index is still below 100. Factor prices of production continues to increase, in line with developments in the price of agricultural

faktor produksi terus meningkat, seiring dengan perkembangan harga produksi pertanian.

production.

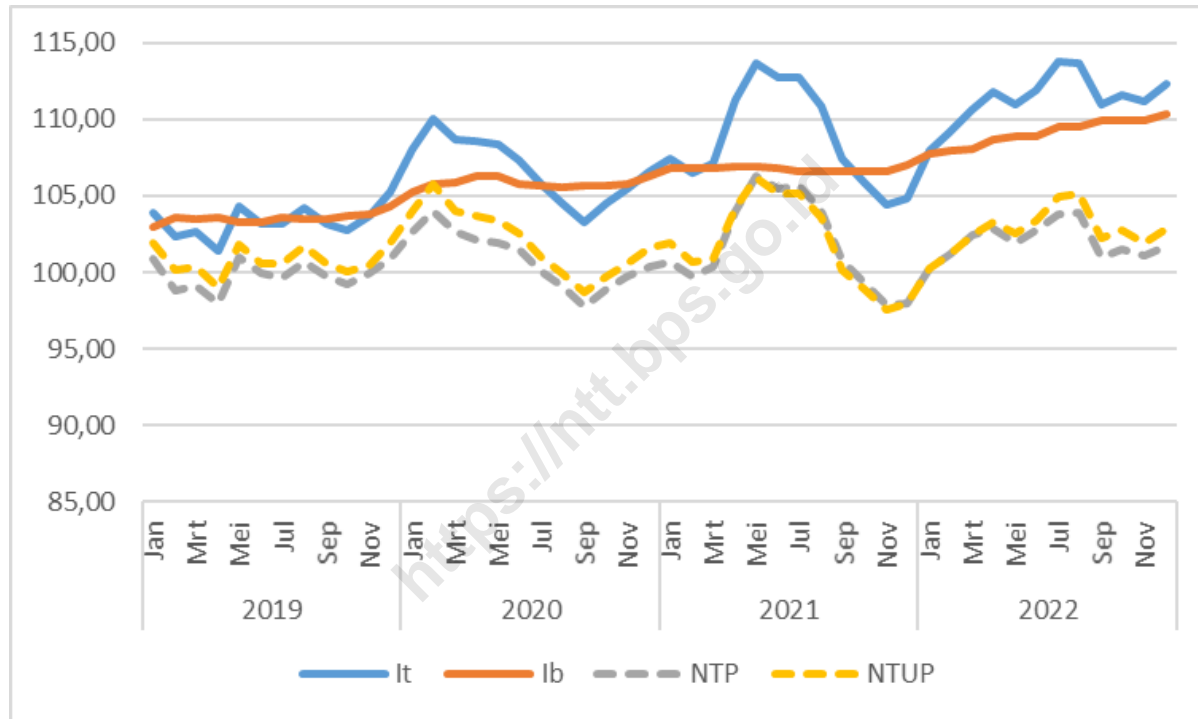

Gambar 5. NTP dan NTUP Subsektor Hortikultura Tahun 2019-2022

3.3. Subsektor Perkebunan

Sebagian besar nilai tukar petani subsektor perkebunan selama empat tahun terakhir ini berada dibawah nilai 100. Keadaan ini disebabkan oleh indeks bayar lebih rendah dibanding indeks terima. Keadaan ini berlanjut

3.3. Plantation Subsector

Most of the farmer exchange rates in the plantation sub-sector over the last four years have been below 100. This situation is due to the lower paid index compared to the received index. This situation continues from

dari 2019 dan semakin menurun di tahun 2021 dan 2022. Beberapa faktor yang dapat mempengaruhi indeks NTP perkebunan dapat bertahan di atas 100 diantaranya:

1. Area perkebunan yang tidak terkonsentrasi menutup kesempatan bagi masyarakat untuk bekerja bergerombol.
2. Mutu dan produktivitas produk perkebunan tetap terjaga karena kegiatan budidaya tetap berlangsung tanpa banyak waktu yang dikeluarkan.

Apabila melihat insentif petani perkebunan, mengikuti pola NTP juga. Saat sebelum pandemi, NTP dan NTUP masih lebih tinggi dibandingkan dengan selama pandemic ditahun 2020-2022 yang mengindikasikan adanya pengaruh pandemi terhadap usaha perkebunan.

2019 and will decrease in 2021 and 2022. Several factors can influence the plantation NTP index to stay above 100 including:

- 1. Plantation areas that are not concentrated close the opportunity for people to work in groups.*
- 2. The quality and productivity of plantation products is maintained because cultivation activities continue without much time being spent.*

If you look at the incentives of plantation farmers, follow the NTP pattern as well. Before the pandemic, NTP and NTUP were still higher than during the 2020-2022 pandemic, indicating the impact of the pandemic on the plantation business.

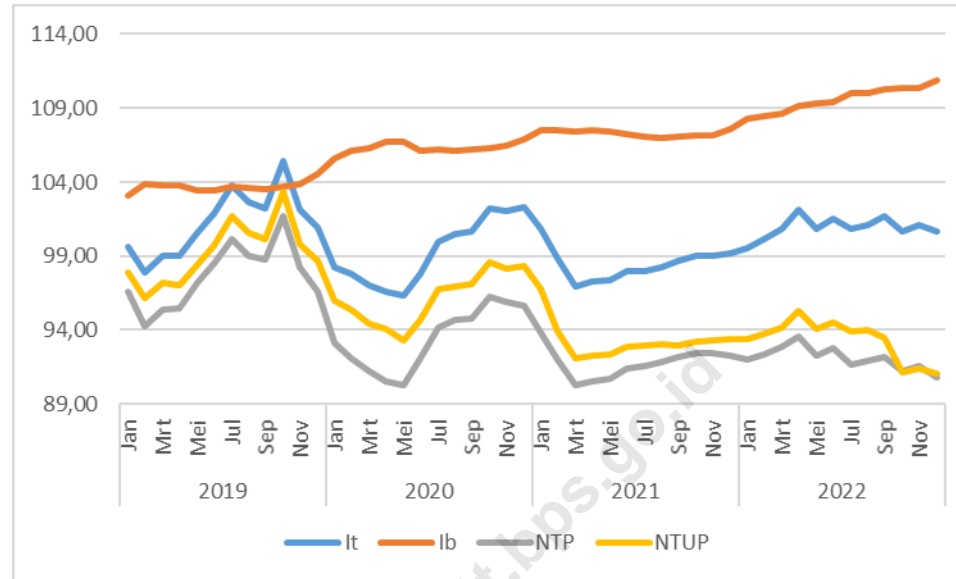

Gambar 6. NTP dan NTUP Subsektor Perkebunan Tahun 2019-2022

3.4. Subsektor peternakan

Rata-rata NTP subsektor peternakan tahun 2019 hingga 2022 masing-masing sebesar 101,62; 102,73; 104,22 serta 108,30. Pada kondisi normal di tahun 2019, NTP menurun di awal tahun namun kembali membaik dan terus meningkat hingga akhir tahun. Tahun 2020 NTP subsektor peternakan tidak berfluktuasi signifikan, dengan indeks antara 102,12 hingga 103,61 yang tertinggi. Indeks ini semakin membaik di tahun 2021, dimana sejak bulan Februari terus meningkat hingga Desember. Sedangkan di tahun 2022, NTP terus meningkat sepanjang tahun. Hal ini berlaku juga pada NTUP di tahun 2020 hingga 2022 lebih tinggi dibanding dengan tahun 2019. Dapat

3.4. Livestock subsector

The average NTP for the livestock sub-sector from 2019 to 2022 is 101.62 each; 102.73; 104.22 and 108.30. Under normal conditions in 2019, NTP decreased at the beginning of the year but recovered and continued to increase until the end of the year. In 2020 the FTT in the livestock subsector did not fluctuate significantly, with an index between 102.12 and 103.61 being the highest. This index is getting better in 2021, where it has continued to increase since February until December. Whereas in 2022, NTP will continue to increase throughout the year. This also applies to NTUP in 2020 to 2022 which will be higher than in 2019. It can be concluded that from Figure 7, in terms of exchange rates,

disimpulkan bahwa dari gambar 7 secara daya tukar, peternak di Provinsi NTT ternyata tidak terdampak pandemi. Hal ini disebabkan oleh pola budidaya ternak besar yang masih bergantung pada lahan hijau sebagai sumber makanan, dan ternak yang dibudidaya sebagian besar akan dijual hanya saat dibutuhkan (misalkan anak sekolah dan acara keluarga). Nilai harga ternak akan semakin meningkat dibandingkan dengan pengeluaran untuk budidayanya. Subsektor peternakan adalah subsektor yang paling menguntungkan bila dibandingkan dengan subsektor lainnya.

breeders in NTT Province were not affected by the pandemic. This is caused by the pattern of large livestock cultivation which still depends on green land as a source of food, and most of the livestock that are cultivated will be sold only when needed (eg school children and family events). The price value of livestock will increase compared to the expenditure for its cultivation. The livestock sub-sector is the most profitable sub-sector when compared to other sub-sectors.

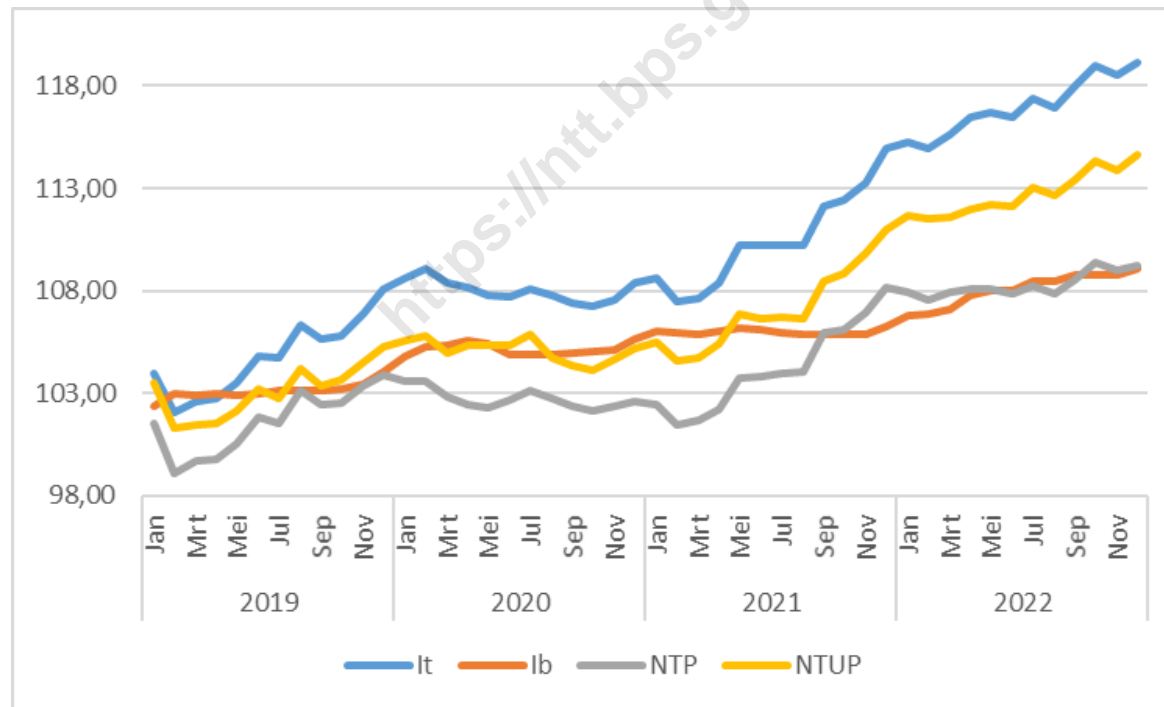

Gambar 7. NTP dan NTUP Subsektor Peternakan Tahun 2019-2022

3.5. Subsektor Perikanan

Subsektor perikanan terbagi menjadi dua yaitu subsektor perikanan tangkap dan budidaya. Selama empat tahun terakhir, NTP dan NTUP dari subsektor ini mengalami penurunan dan berada dibawah 100. Hal ini mengindikasikan bahwa daya tukar nelayan baik itu tangkap maupun budidaya masih sangat rendah.

3.5. Fishery Subsector

There are two subs of fisheries subsector: capture fisheries and aquaculture sub-sectors. During the last three years, the FTT and FC of this sub-sector have decreased and are below 100. It indicates that the exchange power of fishers in both catching and cultivating is still very low in productivity.

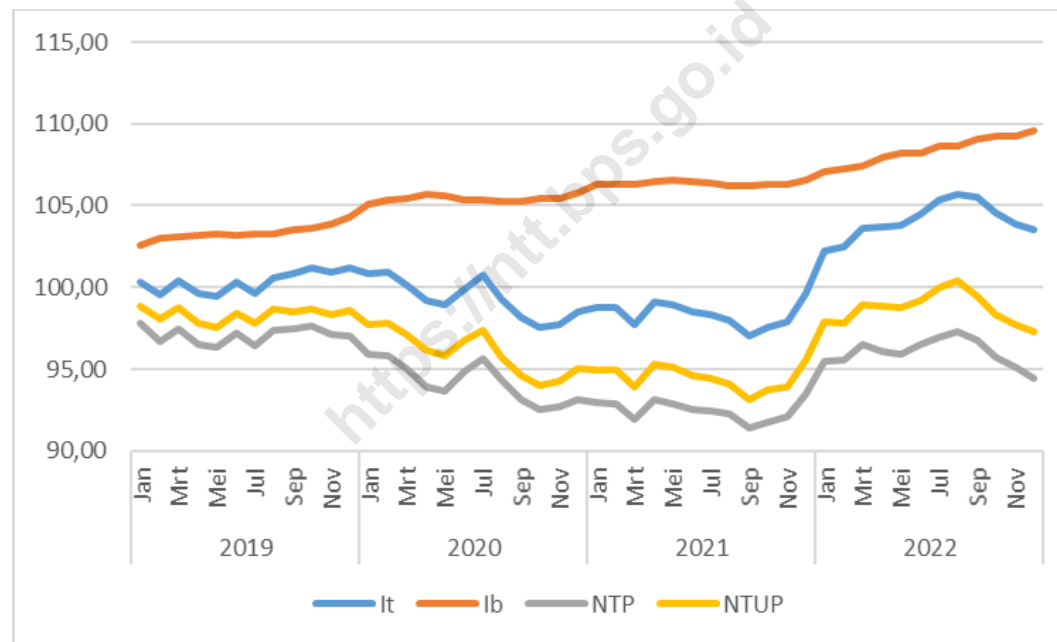

Gambar 8. NTP dan NTUP Subsektor Perikanan Tahun 2019-2022

3.6. Kesimpulan

Nilai Tukar Petani adalah indeks yang tidak dapat digunakan untuk mengukur kesejahteraan petani. Sesuai dengan struktur yang membentuknya, NTP merupakan perbandingan indeks harga komoditas pertanian dengan indeks harga seluruh barang yang dikonsumsi serta factor produksi. Sedangkan nilai tukar usaha pertanian merupakan perbandingan indeks harga produk pertanian dengan indeks harga factor produksi pertanian. NTUP secara praktis diartikan sebagai insentif yang didapat petani dari hasil usahanya.

Pandemi covid-19 berdampak pada seluruh aspek kehidupan khususnya perekonomian masyarakat. Petani sebagai produsen bahan pangan juga tidak lepas dari dampak pandemi. Pandemi memberikan dampak yang berbeda-beda pada nilai tukar petani dan usaha pertanian di NTT. Beberapa subsektor yang mengalami dampak pandemi antara lain tanaman pangan, perkebunan dan perikanan, sedangkan subsektor hortikultura dan peternakan dapat tetap bertahan dan semakin membaik nilai tukar nya selama empat tahun terakhir ini.

Menurunnya NTP selama pandemic covid-19 disebabkan oleh menurunnya harga produk pertanian karena kelebihan pasokan dan menurunnya permintaan akibat tersendatnya distribusi akibat pembatasan kegiatan masyarakat. Daya beli masyarakat selama pandemic juga menurun karena berkurangnya penghasilan. NTP Subsektor Hortikultura dan peternakan semakin meningkat disebabkan oleh waktu tanam yang lebih singkat,

3.6. Conclusion

Farmer's Terms of Trade (FTT) is an index that cannot be used to measure farmers' welfare. In accordance with the structure that forms it, FTT compares the price index of agricultural commodities with the price index of all goods consumed and factors of production. Meanwhile the Farm cost (FC) is the price index of agricultural products with the price index of agricultural production factors. FC is an incentive that farmers get from their business by definition.

The COVID-19 pandemic has impacted on every aspect of life, especially the economy and financial capacity. Farmers as food producers were also affected by the pandemic. The pandemic has had different effects on the exchange rate of farmers and agricultural businesses in NTT. Several sub-sectors that have experienced the impact of the pandemic include food crops, plantations and fisheries, while the horticulture and livestock sub-sectors have been able to survive and have improved in exchange rates over the past three years.

The decline in FTT during the COVID-19 pandemic was caused by the decrease in the price of agricultural products. It was due to excess supply and decreased demand due to stagnation in

perawatan yang lebih mudah sehingga tingkat resiko kerugian saat anomali cuaca dapat ditekan, pola budidaya ternak yang masih dilepas dan tidak memerlukan alat produksi yang beragam dan kompleks.

Beberapa kebijakan yang mungkin dapat membantu meminimalkan dampak covid terhadap NTP dan NTUP diantaranya jaminan pasokan input pertanian seperti pupuk, benih, metode penjualan dapat lebih modern lewat daring sehingga petani dapat berhubungan langsung dengan konsumen tanpa melalui distributor serta pemerintah menjaga stabilitas harga pangan hasil produk petani saat musim panen raya.

distribution due to restrictions on community activities. The pandemic, people's purchasing power has also reduced due to reduced income. The FTT of the Horticulture and livestock sub-sector was increasing because of the shorter planting time and easier to maintain, reducing the risk of loast during weather anomalies. Finally, the habit of does not require various or complex production equipment.

Several policies that might be able to help minimize the impact of covid on FTT and FC include guaranteeing the supply of agricultural inputs such as fertilizers, seeds, and sales methods can be more modern online so that farmers can relate directly to consumers without going through distributors. The government also maintains the stability of the price of agricultural products during the harvest season.

TABEL-TABEL/TABLES

<https://ntu.go.id>

TABEL 01. NILAI TUKAR PETANI NUSA TENGGARA TIMUR TAHUN 2020 (2018=100)*Farmer's Terms of Trade East Nusa Tenggara 2020*

| Rincian | Jan | Feb | Mar | Apr | May | Jun |
|---|---------------|---------------|---------------|---------------|---------------|---------------|
| Indeks Harga yang Diterima Petani | 101,39 | 101,65 | 101,19 | 101,70 | 101,25 | 101,74 |
| Indeks Harga yang Dibayar Petani | 105,33 | 105,85 | 105,95 | 106,38 | 106,32 | 105,77 |
| Konsumsi Rumah Tangga | 105,57 | 106,14 | 106,23 | 106,73 | 106,65 | 106,04 |
| Makanan, Minuman Dan Tembakau | 106,23 | 107,05 | 107,09 | 107,82 | 107,66 | 106,77 |
| Pakaian Dan Alas Kaki | 107,40 | 107,57 | 107,94 | 107,94 | 107,99 | 108,07 |
| Perumahan, Air, Listrik Dan Bahan Bakar Rumah Tangga | 102,99 | 103,08 | 103,15 | 103,18 | 103,47 | 103,05 |
| Perlengkapan, Peralatan Dan Pemeliharaan Rutin Rumah Tangga | 106,48 | 106,58 | 107,03 | 107,28 | 107,43 | 107,47 |
| Kesehatan | 104,81 | 105,03 | 105,60 | 105,67 | 105,75 | 105,79 |
| Transportasi | 103,15 | 103,07 | 103,06 | 102,89 | 103,00 | 103,06 |
| Informasi, Komunikasi, Dan Jasa Keuangan | 102,04 | 102,04 | 102,05 | 102,05 | 102,05 | 102,05 |
| Rekreasi, Olahraga, Dan Budaya | 108,20 | 108,33 | 108,74 | 108,74 | 108,94 | 109,66 |
| Pendidikan | 101,98 | 101,98 | 102,08 | 102,08 | 102,08 | 102,08 |
| Penyediaan Makanan Dan Minuman/Restoran | 105,84 | 105,84 | 105,85 | 105,84 | 105,84 | 105,84 |
| Perawatan Pribadi Dan Jasa Lainnya | 101,88 | 101,79 | 102,08 | 102,20 | 102,34 | 102,18 |
| BPPBM | 103,47 | 103,60 | 103,81 | 103,80 | 103,85 | 103,85 |
| Bibit | 102,34 | 102,76 | 103,15 | 103,09 | 103,09 | 103,32 |
| Pupuk, Pestisida, Obat, dan Pakan | 104,66 | 104,78 | 104,77 | 104,74 | 104,33 | 103,92 |
| Sewa dan Pengeluaran Lainnya | 98,95 | 99,01 | 99,26 | 99,44 | 99,83 | 99,75 |
| Transportasi Dan Komunikasi | 103,85 | 104,01 | 104,05 | 104,08 | 104,18 | 104,51 |
| Barang Modal | 105,24 | 105,37 | 105,52 | 105,68 | 105,71 | 105,99 |
| Upah Buruh | 104,33 | 104,33 | 104,75 | 104,75 | 105,05 | 105,05 |
| Nilai Tukar Petani | 96,25 | 96,03 | 95,51 | 95,59 | 95,23 | 96,19 |
| Nilai Tukar Usaha Pertanian | 97,99 | 98,12 | 97,47 | 97,97 | 97,50 | 97,97 |

Lanjutan TABEL 01. NILAI TUKAR PETANI NUSA TENGGARA TIMUR TAHUN 2020 (2018=100)/

Farmer's Terms of Trade East Nusa Tenggara

| Rincian | Jul | Aug | Sep | Oct | Nov | Dec |
|---|---------------|---------------|---------------|---------------|---------------|---------------|
| Indeks Harga yang Diterima Petani | 101,70 | 101,15 | 101,11 | 101,83 | 101,99 | 102,45 |
| Indeks Harga yang Dibayar Petani | 105,76 | 105,65 | 105,70 | 105,76 | 105,93 | 106,44 |
| Konsumsi Rumah Tangga | 106,03 | 105,86 | 105,91 | 105,98 | 106,17 | 106,74 |
| Makanan, Minuman Dan Tembakau | 106,74 | 106,47 | 106,52 | 106,58 | 106,82 | 107,56 |
| Pakaian Dan Alas Kaki | 108,20 | 108,20 | 108,23 | 108,32 | 108,57 | 109,21 |
| Perumahan, Air, Listrik Dan Bahan Bakar Rumah Tangga | 102,83 | 102,78 | 102,83 | 102,98 | 103,07 | 103,27 |
| Perlengkapan, Peralatan Dan Pemeliharaan Rutin Rumah Tangga | 107,56 | 107,76 | 107,94 | 108,12 | 108,21 | 108,47 |
| Kesehatan | 105,86 | 105,85 | 105,88 | 105,95 | 105,97 | 105,99 |
| Transportasi | 103,12 | 103,09 | 103,14 | 103,16 | 103,17 | 103,28 |
| Informasi, Komunikasi, Dan Jasa Keuangan | 102,06 | 102,14 | 102,16 | 102,16 | 102,16 | 102,13 |
| Rekreasi, Olahraga, Dan Budaya | 109,90 | 110,27 | 110,24 | 110,41 | 110,38 | 110,38 |
| Pendidikan | 102,08 | 102,08 | 102,08 | 102,08 | 102,08 | 102,08 |
| Penyediaan Makanan Dan Minuman/Restoran | 105,84 | 105,84 | 105,84 | 105,86 | 105,99 | 105,99 |
| Perawatan Pribadi Dan Jasa Lainnya | 102,25 | 102,52 | 102,56 | 102,67 | 102,86 | 103,04 |
| BPPBM | 103,87 | 104,03 | 104,16 | 104,19 | 104,22 | 104,30 |
| Bibit | 103,65 | 103,84 | 103,76 | 103,87 | 103,81 | 103,93 |
| Pupuk, Pestisida, Obat, dan Pakan | 103,82 | 103,80 | 103,80 | 103,77 | 103,78 | 103,90 |
| Sewa dan Pengeluaran Lainnya | 99,78 | 99,79 | 99,64 | 99,68 | 99,70 | 99,57 |
| Transportasi Dan Komunikasi | 104,60 | 105,02 | 105,11 | 105,12 | 105,10 | 105,09 |
| Barang Modal | 106,12 | 106,18 | 106,24 | 106,32 | 106,40 | 106,60 |
| Upah Buruh | 105,05 | 105,05 | 105,72 | 105,72 | 105,83 | 105,84 |
| Nilai Tukar Petani | 96,16 | 95,74 | 95,66 | 96,28 | 96,28 | 96,24 |
| Nilai Tukar Usaha Pertanian | 97,92 | 97,22 | 97,07 | 97,74 | 97,86 | 98,22 |

TABEL 02. NILAI TUKAR PETANI TANAMAN PANGAN NUSA TENGGARA TIMUR TAHUN 2020 (2018=100)/

Farmer's Terms of Trade of Food Corps East Nusa Tenggara 2020

| Rincian | Jan | Feb | Mar | Apr | May | Jun |
|--|---------------|---------------|---------------|---------------|---------------|---------------|
| Indeks Harga yang Diterima Petani | 100,67 | 101,09 | 100,90 | 102,06 | 101,49 | 101,82 |
| Padi | 102,49 | 102,55 | 102,69 | 104,34 | 104,02 | 103,79 |
| Palawija | 97,23 | 98,32 | 97,50 | 97,74 | 96,70 | 98,08 |
| Indeks Harga yang Dibayar Petani | 105,36 | 105,88 | 105,97 | 106,46 | 106,36 | 105,82 |
| Konsumsi Rumah Tangga | 105,51 | 106,07 | 106,15 | 106,68 | 106,60 | 105,98 |
| Makanan, Minuman Dan Tembakau | 106,04 | 106,84 | 106,87 | 107,63 | 107,45 | 106,58 |
| Pakaian Dan Alas Kaki | 107,52 | 107,67 | 108,04 | 108,04 | 108,10 | 108,16 |
| Perumahan, Air, Listrik Dan Bahan Bakar Rumah Tangga | 102,64 | 102,73 | 102,81 | 102,83 | 103,12 | 102,69 |
| Perlengkapan, Peralatan Dan Pemeliharaan Rutin Rumah | 106,50 | 106,59 | 107,08 | 107,33 | 107,46 | 107,48 |
| Kesehatan | 105,09 | 105,35 | 105,94 | 106,06 | 106,13 | 106,17 |
| Transportasi | 103,09 | 103,02 | 103,01 | 102,85 | 102,97 | 103,02 |
| Informasi, Komunikasi, Dan Jasa Keuangan | 102,12 | 102,12 | 102,13 | 102,13 | 102,14 | 102,14 |
| Rekreasi, Olahraga, Dan Budaya | 108,41 | 108,53 | 108,95 | 108,95 | 109,15 | 109,89 |
| Pendidikan | 101,96 | 101,96 | 102,05 | 102,05 | 102,05 | 102,05 |
| Penyediaan Makanan Dan Minuman/Restoran | 108,57 | 108,57 | 108,57 | 108,57 | 108,57 | 108,57 |
| Perawatan Pribadi Dan Jasa Lainnya | 101,74 | 101,65 | 101,97 | 102,08 | 102,23 | 102,07 |
| BPPBM | 104,04 | 104,17 | 104,38 | 104,46 | 104,33 | 104,37 |
| Bibit | 100,88 | 101,13 | 101,49 | 101,57 | 101,09 | 101,14 |
| Pupuk Dan Pestisida | 105,28 | 105,49 | 105,46 | 105,46 | 104,94 | 104,71 |
| Sewa, Pajak, Dan Pengeluaran Lainnya | 98,86 | 98,97 | 99,44 | 99,74 | 100,34 | 100,20 |
| Transportasi Dan Komunikasi | 103,65 | 103,74 | 103,76 | 103,80 | 103,78 | 104,18 |
| Barang Modal | 106,15 | 106,27 | 106,08 | 106,28 | 106,26 | 106,87 |
| Upah Buruh | 106,24 | 106,24 | 106,99 | 106,99 | 106,99 | 106,99 |
| Nilai Tukar Petani | 95,55 | 95,48 | 95,21 | 95,87 | 95,42 | 96,22 |
| Nilai Tukar Usaha Pertanian | 96,76 | 97,04 | 96,66 | 97,70 | 97,27 | 97,56 |

Lanjutan TABEL 02. NILAI TUKAR PETANI TANAMAN PANGAN NUSA TENGGARA TIMUR TAHUN 2020 (2018=100)/

Farmer's Terms of Trade of Food Corps East Nusa Tenggara 2020

| Rincian | Jul | Aug | Sep | Oct | Nov | Dec |
|--|---------------|---------------|---------------|---------------|---------------|---------------|
| Indeks Harga yang Diterima Petani | 100,83 | 99,86 | 99,97 | 100,55 | 100,73 | 101,15 |
| Padi | 103,02 | 103,03 | 103,04 | 103,12 | 102,81 | 103,37 |
| Palawija | 96,68 | 93,87 | 94,17 | 95,67 | 96,81 | 96,96 |
| Indeks Harga yang Dibayar Petani | 105,81 | 105,63 | 105,67 | 105,74 | 105,92 | 106,46 |
| Konsumsi Rumah Tangga | 105,97 | 105,77 | 105,79 | 105,87 | 106,07 | 106,66 |
| Makanan, Minuman Dan Tembakau | 106,54 | 106,23 | 106,24 | 106,32 | 106,57 | 107,33 |
| Pakaian Dan Alas Kaki | 108,32 | 108,33 | 108,37 | 108,45 | 108,70 | 109,36 |
| Perumahan, Air, Listrik Dan Bahan Bakar Rumah Tangga | 102,47 | 102,40 | 102,44 | 102,59 | 102,67 | 102,88 |
| Perlengkapan, Peralatan Dan Pemeliharaan Rutin Rumah | 107,59 | 107,81 | 108,00 | 108,18 | 108,28 | 108,56 |
| Kesehatan | 106,23 | 106,20 | 106,23 | 106,34 | 106,35 | 106,38 |
| Transportasi | 103,08 | 103,04 | 103,09 | 103,11 | 103,12 | 103,21 |
| Informasi, Komunikasi, Dan Jasa Keuangan | 102,15 | 102,24 | 102,25 | 102,25 | 102,25 | 102,22 |
| Rekreasi, Olahraga, Dan Budaya | 110,15 | 110,54 | 110,51 | 110,69 | 110,66 | 110,66 |
| Pendidikan | 102,05 | 102,05 | 102,05 | 102,05 | 102,05 | 102,05 |
| Penyediaan Makanan Dan Minuman/Restoran | 108,57 | 108,57 | 108,57 | 108,59 | 108,72 | 108,72 |
| Perawatan Pribadi Dan Jasa Lainnya | 102,13 | 102,39 | 102,44 | 102,55 | 102,75 | 102,93 |
| BPPBM | 104,39 | 104,39 | 104,59 | 104,60 | 104,57 | 104,65 |
| Bibit | 101,07 | 101,06 | 100,97 | 101,06 | 101,08 | 101,14 |
| Pupuk Dan Pestisida | 104,69 | 104,66 | 104,68 | 104,65 | 104,56 | 104,84 |
| Sewa, Pajak, Dan Pengeluaran Lainnya | 100,25 | 100,26 | 99,99 | 100,06 | 100,08 | 99,82 |
| Transportasi Dan Komunikasi | 104,20 | 104,22 | 104,38 | 104,38 | 104,33 | 104,29 |
| Barang Modal | 107,10 | 107,12 | 107,21 | 107,25 | 107,28 | 107,45 |
| Upah Buruh | 106,99 | 106,99 | 108,10 | 108,10 | 108,10 | 108,12 |
| Nilai Tukar Petani | 95,29 | 94,54 | 94,61 | 95,09 | 95,10 | 95,02 |
| Nilai Tukar Usaha Pertanian | 96,58 | 95,66 | 95,59 | 96,12 | 96,33 | 96,65 |

TABEL 03. NILAI TUKAR PETANI TANAMAN HORTIKULTURA NUSA TENGGARA TIMUR TAHUN 2020 (2018=100)/

Farmer's Terms of Trade of Horticulture Corps East Nusa Tenggara 2020

| Rincian | Jan | Feb | Mar | Apr | May | Jun |
|---|---------------|---------------|---------------|---------------|---------------|---------------|
| Indeks Harga yang Diterima Petani | 108,08 | 109,98 | 108,70 | 108,59 | 108,33 | 107,35 |
| Sayur-Sayuran | 108,82 | 110,78 | 108,89 | 108,84 | 108,47 | 107,03 |
| Buah-Buahan | 104,98 | 106,51 | 107,81 | 107,13 | 107,44 | 108,72 |
| Tanaman Obat-Obatan | 104,08 | 106,05 | 107,89 | 108,39 | 108,36 | 108,96 |
| Indeks Harga yang Dibayar Petani | 105,27 | 105,76 | 105,86 | 106,30 | 106,27 | 105,72 |
| Konsumsi Rumah Tangga | 105,41 | 105,94 | 105,99 | 106,46 | 106,41 | 105,82 |
| Makanan, Minuman Dan Tembakau | 106,31 | 107,12 | 107,12 | 107,85 | 107,72 | 106,82 |
| Pakaian Dan Alas Kaki | 107,22 | 107,35 | 107,68 | 107,68 | 107,74 | 107,80 |
| Perumahan, Air, Listrik Dan Bahan Bakar Rumah Tangga | 103,26 | 103,34 | 103,39 | 103,43 | 103,74 | 103,28 |
| Perlengkapan, Peralatan Dan Pemeliharaan Rutin Rumah Tangga | 106,27 | 106,36 | 106,81 | 107,04 | 107,23 | 107,30 |
| Kesehatan | 105,10 | 105,28 | 106,03 | 106,03 | 106,12 | 106,24 |
| Transportasi | 103,02 | 102,92 | 102,93 | 102,74 | 102,84 | 102,88 |
| Informasi, Komunikasi, Dan Jasa Keuangan | 101,90 | 101,90 | 101,90 | 101,90 | 101,91 | 101,91 |
| Rekreasi, Olahraga, Dan Budaya | 108,01 | 108,14 | 108,53 | 108,53 | 108,73 | 109,44 |
| Pendidikan | 102,05 | 102,05 | 102,15 | 102,15 | 102,15 | 102,15 |
| Penyediaan Makanan Dan Minuman/Restoran | 101,60 | 101,60 | 101,60 | 101,60 | 101,60 | 101,60 |
| Perawatan Pribadi Dan Jasa Lainnya | 101,65 | 101,56 | 101,86 | 101,97 | 102,11 | 101,95 |
| BPPBM | 103,90 | 103,98 | 104,54 | 104,72 | 104,80 | 104,74 |
| Bibit | 102,62 | 103,08 | 105,09 | 106,13 | 106,77 | 105,75 |
| Pupuk Dan Pestisida | 105,65 | 105,55 | 105,69 | 105,59 | 104,73 | 105,28 |
| Sewa, Pajak, Dan Pengeluaran Lainnya | 100,35 | 100,35 | 100,30 | 100,35 | 101,22 | 101,22 |
| Transportasi Dan Komunikasi | 105,65 | 105,64 | 106,15 | 106,18 | 106,15 | 106,17 |
| Barang Modal | 104,10 | 104,30 | 105,20 | 105,20 | 105,27 | 105,32 |
| Upah Buruh | 104,22 | 104,22 | 104,22 | 104,22 | 104,22 | 104,22 |
| Nilai Tukar Petani | 102,66 | 103,98 | 102,68 | 102,16 | 101,94 | 101,54 |
| Nilai Tukar Usaha Pertanian | 104,02 | 105,76 | 103,98 | 103,70 | 103,37 | 102,49 |

Lanjutan TABEL 03. NILAI TUKAR PETANI TANAMAN HORTIKULTURA NUSA TENGGARA TIMUR TAHUN 2020 (2018=100)/

Farmer's Terms of Trade of Horticulture Corps East Nusa Tenggara 2020

| Rincian | Jul | Aug | Sep | Oct | Nov | Dec |
|---|---------------|---------------|---------------|---------------|---------------|---------------|
| Indeks Harga yang Diterima Petani | 105,73 | 104,57 | 103,24 | 104,54 | 105,49 | 106,61 |
| Sayur-Sayuran | 104,80 | 103,51 | 101,90 | 103,33 | 104,45 | 105,58 |
| Buah-Buahan | 110,04 | 109,58 | 109,20 | 109,70 | 109,90 | 110,71 |
| Tanaman Obat-Obatan | 109,49 | 108,58 | 109,42 | 110,60 | 110,84 | 112,74 |
| Indeks Harga yang Dibayar Petani | 105,65 | 105,55 | 105,62 | 105,64 | 105,79 | 106,25 |
| Konsumsi Rumah Tangga | 105,75 | 105,64 | 105,72 | 105,72 | 105,88 | 106,38 |
| Makanan, Minuman Dan Tembakau | 106,71 | 106,52 | 106,62 | 106,58 | 106,78 | 107,46 |
| Pakaian Dan Alas Kaki | 107,90 | 107,89 | 107,93 | 108,01 | 108,26 | 108,92 |
| Perumahan, Air, Listrik Dan Bahan Bakar Rumah Tangga | 102,98 | 102,95 | 103,02 | 103,18 | 103,28 | 103,48 |
| Perlengkapan, Peralatan Dan Pemeliharaan Rutin Rumah Tangga | 107,33 | 107,48 | 107,66 | 107,85 | 107,95 | 108,17 |
| Kesehatan | 106,36 | 106,36 | 106,41 | 106,44 | 106,45 | 106,49 |
| Transportasi | 102,90 | 102,85 | 102,91 | 102,94 | 102,94 | 103,04 |
| Informasi, Komunikasi, Dan Jasa Keuangan | 101,92 | 102,01 | 102,02 | 102,02 | 102,02 | 101,99 |
| Rekreasi, Olahraga, Dan Budaya | 109,69 | 110,06 | 110,03 | 110,21 | 110,18 | 110,18 |
| Pendidikan | 102,15 | 102,15 | 102,15 | 102,15 | 102,15 | 102,15 |
| Penyediaan Makanan Dan Minuman/Restoran | 101,60 | 101,60 | 101,60 | 101,61 | 101,71 | 101,71 |
| Perawatan Pribadi Dan Jasa Lainnya | 102,02 | 102,30 | 102,34 | 102,46 | 102,66 | 102,81 |
| BPPBM | 104,71 | 104,62 | 104,63 | 104,79 | 104,91 | 104,97 |
| Bibit | 105,58 | 105,02 | 104,29 | 105,15 | 105,34 | 105,17 |
| Pupuk Dan Pestisida | 105,29 | 105,29 | 105,69 | 105,80 | 106,18 | 106,12 |
| Sewa, Pajak, Dan Pengeluaran Lainnya | 101,22 | 101,21 | 101,38 | 101,32 | 101,37 | 101,70 |
| Transportasi Dan Komunikasi | 106,18 | 106,21 | 106,21 | 106,22 | 106,25 | 106,35 |
| Barang Modal | 105,33 | 105,33 | 105,34 | 105,33 | 105,33 | 105,45 |
| Upah Buruh | 104,22 | 104,22 | 104,39 | 104,39 | 104,39 | 104,48 |
| Nilai Tukar Petani | 100,07 | 99,07 | 97,75 | 98,96 | 99,71 | 100,34 |
| Nilai Tukar Usaha Pertanian | 100,97 | 99,95 | 98,68 | 99,76 | 100,55 | 101,57 |

TABEL 04. NILAI TUKAR PETANI TANAMAN PERKEBUNAN RAKYAT NUSA TENGGARA TIMUR TAHUN 2020 (2018=100)/

Farmer's Terms of Trade of Smallholder Estate Corps East Nusa Tenggara 2020

| Rincian | Jan | Feb | Mar | Apr | May | Jun |
|---|--------|--------|--------|--------|--------|--------|
| Indeks Harga yang Diterima Petani | 98,28 | 97,79 | 96,99 | 96,61 | 96,37 | 97,78 |
| Tanaman Perkebunan Rakyat | 98,28 | 97,79 | 96,99 | 96,61 | 96,37 | 97,78 |
| Indeks Harga yang Dibayar Petani | 105,57 | 106,14 | 106,27 | 106,71 | 106,75 | 106,16 |
| Konsumsi Rumah Tangga | 105,82 | 106,43 | 106,55 | 107,03 | 107,02 | 106,39 |
| Makanan, Minuman Dan Tembakau | 106,59 | 107,45 | 107,55 | 108,22 | 108,16 | 107,26 |
| Pakaian Dan Alas Kaki | 107,27 | 107,47 | 107,82 | 107,82 | 107,88 | 107,98 |
| Perumahan, Air, Listrik Dan Bahan Bakar Rumah Tangga | 103,88 | 104,00 | 104,02 | 104,07 | 104,39 | 103,93 |
| Perlengkapan, Peralatan Dan Pemeliharaan Rutin Rumah Tangga | 106,85 | 106,93 | 107,33 | 107,60 | 107,77 | 107,84 |
| Kesehatan | 104,35 | 104,56 | 105,21 | 105,22 | 105,33 | 105,37 |
| Transportasi | 103,30 | 103,26 | 103,21 | 103,07 | 103,20 | 103,26 |
| Informasi, Komunikasi, Dan Jasa Keuangan | 101,98 | 101,98 | 102,00 | 102,00 | 101,99 | 101,99 |
| Rekreasi, Olahraga, Dan Budaya | 107,92 | 108,04 | 108,45 | 108,45 | 108,64 | 109,36 |
| Pendidikan | 101,97 | 101,97 | 102,09 | 102,09 | 102,09 | 102,09 |
| Penyediaan Makanan Dan Minuman/Restoran | 100,00 | 100,00 | 100,00 | 100,00 | 100,00 | 100,00 |
| Perawatan Pribadi Dan Jasa Lainnya | 102,12 | 101,98 | 102,25 | 102,36 | 102,51 | 102,35 |
| BPPBM | 102,38 | 102,48 | 102,67 | 102,66 | 103,29 | 103,28 |
| Bibit/Benih | 105,76 | 106,74 | 106,74 | 106,74 | 108,11 | 109,11 |
| Pupuk Dan Pestisida | 103,85 | 103,85 | 103,80 | 103,57 | 103,37 | 102,24 |
| Sewa Dan Pengeluaran Lainnya | 98,98 | 98,98 | 98,98 | 98,98 | 98,98 | 98,98 |
| Transportasi Dan Komunikasi | 104,53 | 104,93 | 104,93 | 104,92 | 104,95 | 105,39 |
| Barang Modal | 104,75 | 104,81 | 105,63 | 105,63 | 105,77 | 105,50 |
| Upah Buruh | 100,46 | 100,46 | 100,46 | 100,46 | 101,69 | 101,69 |
| Nilai Tukar Petani | 93,09 | 92,13 | 91,27 | 90,54 | 90,27 | 92,11 |
| Nilai Tukar Usaha Pertanian | 95,99 | 95,42 | 94,47 | 94,11 | 93,29 | 94,67 |

Lanjutan TABEL 04. NILAI TUKAR PETANI TANAMAN PERKEBUNAN RAKYAT NUSA TENGGARA TIMUR TAHUN 2020 (2018=100)/

Farmer's Terms of Trade of Smallholder Estate Corps East Nusa Tenggara 2020

| Rincian | Jul | Aug | Sep | Oct | Nov | Dec |
|---|---------------|---------------|---------------|---------------|---------------|---------------|
| Indeks Harga yang Diterima Petani | 99,98 | 100,50 | 100,70 | 102,26 | 102,09 | 102,28 |
| Tanaman Perkebunan Rakyat | 99,98 | 100,50 | 100,70 | 102,26 | 102,09 | 102,28 |
| Indeks Harga yang Dibayar Petani | 106,18 | 106,12 | 106,21 | 106,25 | 106,44 | 106,93 |
| Konsumsi Rumah Tangga | 106,40 | 106,31 | 106,40 | 106,45 | 106,64 | 107,16 |
| Makanan, Minuman Dan Tembakau | 107,27 | 107,14 | 107,24 | 107,28 | 107,50 | 108,17 |
| Pakaian Dan Alas Kaki | 108,06 | 108,02 | 108,05 | 108,13 | 108,39 | 109,00 |
| Perumahan, Air, Listrik Dan Bahan Bakar Rumah Tangga | 103,72 | 103,62 | 103,68 | 103,84 | 103,95 | 104,14 |
| Perlengkapan, Peralatan Dan Pemeliharaan Rutin Rumah Tangga | 107,90 | 108,08 | 108,27 | 108,46 | 108,55 | 108,79 |
| Kesehatan | 105,47 | 105,48 | 105,55 | 105,57 | 105,58 | 105,61 |
| Transportasi | 103,31 | 103,28 | 103,31 | 103,34 | 103,34 | 103,46 |
| Informasi, Komunikasi, Dan Jasa Keuangan | 101,99 | 102,06 | 102,09 | 102,09 | 102,09 | 102,06 |
| Rekreasi, Olahraga, Dan Budaya | 109,56 | 109,89 | 109,86 | 110,00 | 109,97 | 109,97 |
| Pendidikan | 102,09 | 102,09 | 102,09 | 102,09 | 102,09 | 102,09 |
| Penyediaan Makanan Dan Minuman/Restoran | 100,00 | 100,00 | 100,00 | 100,00 | 100,11 | 100,11 |
| Perawatan Pribadi Dan Jasa Lainnya | 102,42 | 102,69 | 102,74 | 102,84 | 103,04 | 103,17 |
| BPPBM | 103,34 | 103,64 | 103,73 | 103,73 | 103,98 | 104,01 |
| Bibit/Benih | 110,77 | 110,77 | 110,77 | 110,77 | 110,77 | 110,89 |
| Pupuk Dan Pestisida | 102,00 | 102,00 | 101,86 | 101,86 | 102,12 | 102,14 |
| Sewa Dan Pengeluaran Lainnya | 98,98 | 98,98 | 98,98 | 98,98 | 98,98 | 98,98 |
| Transportasi Dan Komunikasi | 105,62 | 107,09 | 107,09 | 107,10 | 107,11 | 107,13 |
| Barang Modal | 105,50 | 105,59 | 105,62 | 105,61 | 105,73 | 105,83 |
| Upah Buruh | 101,69 | 101,69 | 101,85 | 101,85 | 102,31 | 102,31 |
| Nilai Tukar Petani | 94,17 | 94,71 | 94,81 | 96,24 | 95,91 | 95,65 |
| Nilai Tukar Usaha Pertanian | 96,75 | 96,97 | 97,08 | 98,58 | 98,17 | 98,33 |

TABEL 05. NILAI TUKAR PETANI PETERNAKAN NUSA TENGGARA TIMUR TAHUN 2020 (2018=100)/

Farmer's Terms of Trade of Animal Husbandry East Nusa Tenggara 2020

| Rincian | Jan | Feb | Mar | Apr | May | Jun |
|---|---------------|---------------|---------------|---------------|---------------|---------------|
| Indeks Harga yang Diterima Petani | 108,61 | 109,04 | 108,35 | 108,20 | 107,81 | 107,70 |
| Ternak Besar | 109,44 | 110,20 | 109,75 | 110,31 | 110,36 | 110,44 |
| Ternak Kecil | 106,53 | 106,98 | 106,32 | 104,27 | 102,41 | 101,72 |
| Unggas | 107,56 | 106,69 | 105,06 | 104,11 | 103,56 | 103,34 |
| Indeks Harga yang Dibayar Petani | 104,82 | 105,28 | 105,35 | 105,59 | 105,40 | 104,90 |
| Konsumsi Rumah Tangga | 105,37 | 105,91 | 105,94 | 106,39 | 106,25 | 105,64 |
| Makanan, Minuman Dan Tembakau | 106,27 | 107,13 | 107,08 | 107,82 | 107,53 | 106,57 |
| Pakaian Dan Alas Kaki | 107,31 | 107,51 | 107,92 | 107,92 | 107,99 | 108,05 |
| Perumahan, Air, Listrik Dan Bahan Bakar Rumah Tangga | 102,53 | 102,58 | 102,64 | 102,66 | 102,94 | 102,63 |
| Perlengkapan, Peralatan Dan Pemeliharaan Rutin Rumah Tangga | 105,81 | 105,91 | 106,39 | 106,61 | 106,76 | 106,85 |
| Kesehatan | 104,30 | 104,36 | 104,57 | 104,57 | 104,58 | 104,60 |
| Transportasi | 103,07 | 102,96 | 102,94 | 102,71 | 102,77 | 102,85 |
| Informasi, Komunikasi, Dan Jasa Keuangan | 101,85 | 101,85 | 101,85 | 101,85 | 101,86 | 101,86 |
| Rekreasi, Olahraga, Dan Budaya | 107,90 | 108,02 | 108,42 | 108,42 | 108,62 | 109,33 |
| Pendidikan | 102,12 | 102,12 | 102,25 | 102,25 | 102,25 | 102,25 |
| Penyediaan Makanan Dan Minuman/Restoran | 107,17 | 107,17 | 107,20 | 107,17 | 107,17 | 107,17 |
| Perawatan Pribadi Dan Jasa Lainnya | 102,15 | 102,07 | 102,34 | 102,44 | 102,56 | 102,42 |
| BPPBM | 102,86 | 103,04 | 103,25 | 102,74 | 102,37 | 102,27 |
| Bibit Dan Bakalan | 103,03 | 103,31 | 103,77 | 102,43 | 101,69 | 101,83 |
| Obat-Obatan Dan Pakan Ternak/Unggas | 103,51 | 103,55 | 103,52 | 103,59 | 103,39 | 102,98 |
| Sewa Dan Pengeluaran Lainnya | 97,77 | 97,79 | 97,74 | 97,80 | 97,87 | 97,87 |
| Transportasi Dan Komunikasi | 102,93 | 102,97 | 103,06 | 103,14 | 104,06 | 104,03 |
| Barang Modal | 102,26 | 102,63 | 102,77 | 103,16 | 103,16 | 103,10 |
| Upah Buruh | 103,50 | 103,50 | 103,50 | 103,50 | 103,50 | 103,50 |
| Nilai Tukar Petani | 103,61 | 103,57 | 102,85 | 102,47 | 102,29 | 102,67 |
| Nilai Tukar Usaha Pertanian | 105,58 | 105,82 | 104,94 | 105,31 | 105,31 | 105,30 |

Lanjutan TABEL 05. NILAI TUKAR PETANI PETERNAKAN NUSA TENGGARA TIMUR TAHUN 2020 (2018=100)/

Farmer's Terms of Trade of Animal Husbandry East Nusa Tenggara 2020

| Rincian | Jul | Aug | Sep | Oct | Nov | Dec |
|--|---------------|---------------|---------------|---------------|---------------|---------------|
| Indeks Harga yang Diterima Petani | 108,10 | 107,78 | 107,41 | 107,25 | 107,57 | 108,38 |
| Ternak Besar | 110,78 | 110,17 | 109,75 | 109,76 | 109,67 | 110,10 |
| Ternak Kecil | 102,04 | 102,88 | 102,17 | 103,36 | 104,84 | 105,54 |
| Unggas | 104,07 | 103,62 | 103,83 | 101,61 | 102,33 | 104,71 |
| Indeks Harga yang Dibayar Petani | 104,85 | 104,89 | 104,93 | 105,02 | 105,12 | 105,64 |
| Konsumsi Rumah Tangga | 105,62 | 105,44 | 105,49 | 105,59 | 105,78 | 106,36 |
| Makanan, Minuman Dan Tembakau | 106,51 | 106,20 | 106,25 | 106,37 | 106,61 | 107,44 |
| Pakaian Dan Alas Kaki | 108,22 | 108,21 | 108,25 | 108,33 | 108,59 | 109,23 |
| Perumahan, Air, Listrik Dan Bahan Bakar Rumah Tangga | 102,42 | 102,49 | 102,58 | 102,70 | 102,81 | 102,91 |
| Perlengkapan, Peralatan Dan Pemeliharaan Rutin Rumah Tangga | 106,93 | 107,07 | 107,23 | 107,39 | 107,46 | 107,73 |
| Kesehatan | 104,60 | 104,61 | 104,61 | 104,63 | 104,63 | 104,64 |
| Transportasi | 102,97 | 102,94 | 103,01 | 103,04 | 103,05 | 103,21 |
| Informasi, Komunikasi, Dan Jasa Keuangan | 101,87 | 101,94 | 101,96 | 101,96 | 101,96 | 101,94 |
| Rekreasi, Olahraga, Dan Budaya | 109,56 | 109,91 | 109,88 | 110,04 | 110,02 | 110,02 |
| Pendidikan | 102,25 | 102,25 | 102,25 | 102,25 | 102,25 | 102,25 |
| Penyediaan Makanan Dan Minuman/Restoran | 107,17 | 107,17 | 107,17 | 107,19 | 107,34 | 107,34 |
| Perawatan Pribadi Dan Jasa Lainnya | 102,48 | 102,76 | 102,81 | 102,93 | 103,10 | 103,29 |
| BPPBM | 102,14 | 102,93 | 102,91 | 103,00 | 102,79 | 103,06 |
| Bibit Dan Bakalan | 101,62 | 103,37 | 103,33 | 103,60 | 103,15 | 103,95 |
| Obat-Obatan Dan Pakan Ternak/Unggas | 102,86 | 102,87 | 102,87 | 102,66 | 102,52 | 102,13 |
| Sewa Dan Pengeluaran Lainnya | 97,85 | 97,85 | 97,85 | 97,89 | 97,89 | 97,92 |
| Transportasi Dan Komunikasi | 104,05 | 104,30 | 104,31 | 104,33 | 104,47 | 104,47 |
| Barang Modal | 103,10 | 103,27 | 103,27 | 103,78 | 104,02 | 104,58 |
| Upah Buruh | 103,50 | 103,50 | 103,50 | 103,50 | 103,50 | 103,50 |
| Nilai Tukar Petani | 103,10 | 102,75 | 102,37 | 102,12 | 102,33 | 102,60 |
| Nilai Tukar Usaha Pertanian | 105,84 | 104,72 | 104,38 | 104,13 | 104,66 | 105,17 |

TABEL 06. NILAI TUKAR PETANI PERIKANAN NUSA TENGGARA TIMUR TAHUN 2020 (2018=100)/

Farmer's Terms of Trade of Fishery East Nusa Tenggara 2020

| Rincian | Jan | Feb | Mar | Apr | May | Jun |
|--|---------------|---------------|---------------|---------------|---------------|---------------|
| Indeks Harga yang Diterima Petani | 100,84 | 100,92 | 100,17 | 99,22 | 98,94 | 99,92 |
| Tangkap | 100,35 | 100,97 | 99,79 | 99,41 | 98,47 | 99,85 |
| Budidaya | 102,33 | 100,78 | 101,33 | 98,64 | 100,38 | 100,15 |
| Indeks Harga yang Dibayar Petani | 105,11 | 105,36 | 105,41 | 105,67 | 105,61 | 105,34 |
| Konsumsi Rumah Tangga | 105,88 | 106,28 | 106,41 | 106,80 | 106,68 | 106,32 |
| Makanan, Minuman Dan Tembakau | 106,74 | 107,33 | 107,42 | 108,01 | 107,77 | 107,25 |
| Pakaian Dan Alas Kaki | 106,91 | 107,04 | 107,38 | 107,38 | 107,42 | 107,48 |
| Perumahan, Air, Listrik Dan Bahan Bakar Rumah Tangga | 103,80 | 103,90 | 104,09 | 104,09 | 104,36 | 104,01 |
| Perlengkapan, Peralatan Dan Pemeliharaan Rutin Rumah Tangga | 106,23 | 106,31 | 106,69 | 106,91 | 107,05 | 107,12 |
| Kesehatan | 104,75 | 104,79 | 105,57 | 105,57 | 105,74 | 105,76 |
| Transportasi | 103,40 | 103,30 | 103,26 | 103,10 | 103,20 | 103,26 |
| Informasi, Komunikasi, Dan Jasa Keuangan | 102,05 | 102,05 | 102,05 | 102,05 | 102,05 | 102,05 |
| Rekreasi, Olahraga, Dan Budaya | 108,12 | 108,23 | 108,61 | 108,61 | 108,79 | 109,44 |
| Pendidikan | 101,91 | 101,91 | 101,96 | 101,96 | 101,96 | 101,96 |
| Penyediaan Makanan Dan Minuman/Restoran | 103,40 | 103,40 | 103,43 | 103,41 | 103,41 | 103,41 |
| Perawatan Pribadi Dan Jasa Lainnya | 102,06 | 101,98 | 102,37 | 102,46 | 102,60 | 102,56 |
| BPPBM | 103,20 | 103,16 | 103,18 | 103,19 | 103,26 | 103,22 |
| Bibit/Benih | 99,30 | 99,30 | 100,23 | 100,23 | 100,06 | 99,73 |
| Pupuk, Obat-Obatan, Dan Pakan Ikan | 102,45 | 102,45 | 102,78 | 103,57 | 103,57 | 103,79 |
| Sewa Dan Pengeluaran Lainnya | 102,36 | 102,34 | 102,19 | 102,23 | 102,24 | 102,16 |
| Transportasi Dan Komunikasi | 102,84 | 102,89 | 102,90 | 102,82 | 102,85 | 102,90 |
| Barang Modal | 105,40 | 105,25 | 105,27 | 105,32 | 105,60 | 105,67 |
| Upah Buruh | 102,69 | 102,69 | 102,69 | 102,69 | 102,69 | 102,69 |
| Nilai Tukar Petani | 95,94 | 95,79 | 95,03 | 93,89 | 93,69 | 94,86 |
| Nilai Tukar Usaha Pertanian | 97,72 | 97,83 | 97,09 | 96,16 | 95,82 | 96,80 |

Lanjutan TABEL 06. NILAI TUKAR PETANI PERIKANAN NUSA TENGGARA TIMUR TAHUN 2020 (2018=100)/

Farmer's Terms of Trade of Fishery East Nusa Tenggara 2020

| Rincian | Jul | Aug | Sep | Oct | Nov | Dec |
|--|---------------|---------------|---------------|---------------|---------------|---------------|
| Indeks Harga yang Diterima Petani | 100,72 | 99,30 | 98,12 | 97,51 | 97,73 | 98,50 |
| Tangkap | 100,34 | 99,19 | 97,73 | 97,60 | 97,57 | 99,15 |
| Budidaya | 101,85 | 99,67 | 99,30 | 97,25 | 98,20 | 96,53 |
| Indeks Harga yang Dibayar Petani | 105,34 | 105,26 | 105,30 | 105,39 | 105,45 | 105,81 |
| Konsumsi Rumah Tangga | 106,20 | 105,97 | 106,03 | 106,12 | 106,26 | 106,76 |
| Makanan, Minuman Dan Tembakau | 107,04 | 106,67 | 106,74 | 106,84 | 107,00 | 107,64 |
| Pakaian Dan Alas Kaki | 107,61 | 107,58 | 107,60 | 107,68 | 107,90 | 108,49 |
| Perumahan, Air, Listrik Dan Bahan Bakar Rumah Tangga | 103,85 | 103,90 | 103,92 | 104,07 | 104,20 | 104,41 |
| Perlengkapan, Peralatan Dan Pemeliharaan Rutin Rumah Tangga | 107,17 | 107,26 | 107,35 | 107,47 | 107,54 | 107,77 |
| Kesehatan | 105,99 | 106,02 | 106,04 | 106,08 | 106,09 | 106,13 |
| Transportasi | 103,38 | 103,40 | 103,50 | 103,53 | 103,54 | 103,66 |
| Informasi, Komunikasi, Dan Jasa Keuangan | 102,06 | 102,12 | 102,13 | 102,13 | 102,13 | 102,09 |
| Rekreasi, Olahraga, Dan Budaya | 109,70 | 110,09 | 110,06 | 110,23 | 110,21 | 110,21 |
| Pendidikan | 101,96 | 101,96 | 101,96 | 101,96 | 101,96 | 101,96 |
| Penyediaan Makanan Dan Minuman/Restoran | 103,48 | 103,48 | 103,48 | 103,50 | 103,68 | 103,68 |
| Perawatan Pribadi Dan Jasa Lainnya | 102,58 | 102,82 | 102,86 | 102,99 | 103,14 | 103,41 |
| BPPBM | 103,45 | 103,72 | 103,75 | 103,78 | 103,68 | 103,65 |
| Bibit/Benih | 99,91 | 100,57 | 100,90 | 100,49 | 99,66 | 98,69 |
| Pupuk, Obat-Obatan, Dan Pakan Ikan | 103,17 | 103,17 | 103,17 | 103,17 | 103,18 | 103,27 |
| Sewa Dan Pengeluaran Lainnya | 102,28 | 102,28 | 102,28 | 102,26 | 102,29 | 102,33 |
| Transportasi Dan Komunikasi | 103,57 | 104,40 | 104,40 | 104,40 | 104,20 | 104,20 |
| Barang Modal | 105,66 | 105,81 | 105,81 | 106,09 | 106,19 | 106,35 |
| Upah Buruh | 102,69 | 102,69 | 102,69 | 102,69 | 102,69 | 102,69 |
| Nilai Tukar Petani | 95,61 | 94,34 | 93,18 | 92,52 | 92,67 | 93,10 |
| Nilai Tukar Usaha Pertanian | 97,35 | 95,74 | 94,57 | 93,96 | 94,25 | 95,03 |

TABEL 07. NILAI TUKAR PETANI NUSA TENGGARA TIMUR TAHUN 2021 (2018=100)*Farmer's Terms of Trade East Nusa Tenggara 2021*

| Rincian | Jan | Feb | Mar | Apr | May | Jun |
|---|---------------|---------------|---------------|---------------|---------------|---------------|
| Indeks Harga yang Diterima Petani | 103,17 | 102,43 | 101,23 | 101,06 | 101,20 | 100,94 |
| Indeks Harga yang Dibayar Petani | 106,98 | 106,97 | 106,95 | 107,08 | 107,10 | 106,97 |
| Konsumsi Rumah Tangga | 107,29 | 107,24 | 107,21 | 107,34 | 107,35 | 107,18 |
| Makanan, Minuman Dan Tembakau | 108,28 | 108,18 | 108,13 | 108,30 | 108,24 | 107,95 |
| Pakaian Dan Alas Kaki | 109,72 | 110,26 | 110,25 | 110,32 | 110,42 | 110,55 |
| Perumahan, Air, Listrik Dan Bahan Bakar Rumah Tangga | 103,44 | 103,39 | 103,37 | 103,44 | 103,76 | 103,99 |
| Perlengkapan, Peralatan Dan Pemeliharaan Rutin Rumah Tangga | 108,68 | 108,30 | 108,38 | 108,50 | 108,53 | 108,64 |
| Kesehatan | 106,37 | 106,45 | 106,50 | 106,63 | 106,65 | 107,05 |
| Transportasi | 103,32 | 103,33 | 103,38 | 103,40 | 103,57 | 103,69 |
| Informasi, Komunikasi, Dan Jasa Keuangan | 102,31 | 102,31 | 102,34 | 102,39 | 102,41 | 102,44 |
| Rekreasi, Olahraga, Dan Budaya | 110,39 | 110,90 | 110,91 | 111,28 | 111,71 | 111,55 |
| Pendidikan | 102,08 | 102,08 | 102,08 | 102,08 | 102,08 | 102,08 |
| Penyediaan Makanan Dan Minuman/Restoran | 105,99 | 105,99 | 105,99 | 105,99 | 105,99 | 105,99 |
| Perawatan Pribadi Dan Jasa Lainnya | 103,24 | 103,23 | 103,18 | 103,24 | 103,34 | 103,34 |
| BPPBM | 104,80 | 105,24 | 105,30 | 105,40 | 105,60 | 105,69 |
| Bibit | 104,03 | 103,93 | 103,95 | 103,97 | 104,05 | 104,27 |
| Pupuk, Pestisida, Obat, dan Pakan | 104,68 | 105,28 | 105,46 | 105,52 | 106,01 | 106,10 |
| Sewa dan Pengeluaran Lainnya | 99,61 | 99,85 | 99,89 | 99,89 | 99,91 | 99,97 |
| Transportasi Dan Komunikasi | 105,22 | 105,23 | 105,28 | 105,72 | 105,69 | 105,68 |
| Barang Modal | 107,14 | 107,38 | 107,57 | 107,62 | 107,78 | 107,89 |
| Upah Buruh | 106,87 | 107,54 | 107,54 | 107,55 | 107,56 | 107,57 |
| Nilai Tukar Petani | 96,44 | 95,75 | 94,65 | 94,38 | 94,49 | 94,36 |
| Nilai Tukar Usaha Pertanian | 98,45 | 97,33 | 96,13 | 95,88 | 95,83 | 95,51 |

Lanjutan TABEL 07. NILAI TUKAR PETANI NUSA TENGGARA TIMUR TAHUN 2021 (2018=100)/

Farmer's Terms of Trade East Nusa Tenggara 2021

| Rincian | Jul | Aug | Sep | Oct | Nov | Dec |
|---|---------------|---------------|---------------|---------------|---------------|---------------|
| Indeks Harga yang Diterima Petani | 101,53 | 101,45 | 101,75 | 102,00 | 101,95 | 103,07 |
| Indeks Harga yang Dibayar Petani | 106,81 | 106,73 | 106,72 | 106,81 | 106,85 | 107,21 |
| Konsumsi Rumah Tangga | 106,99 | 106,88 | 106,85 | 106,94 | 106,96 | 107,32 |
| Makanan, Minuman Dan Tembakau | 107,63 | 107,40 | 107,32 | 107,38 | 107,34 | 107,83 |
| Pakaian Dan Alas Kaki | 110,72 | 110,92 | 111,12 | 111,30 | 111,70 | 111,94 |
| Perumahan, Air, Listrik Dan Bahan Bakar Rumah Tangga | 104,29 | 104,61 | 104,66 | 104,89 | 105,12 | 105,30 |
| Perlengkapan, Peralatan Dan Pemeliharaan Rutin Rumah Tangga | 108,69 | 108,84 | 108,96 | 109,25 | 109,34 | 109,53 |
| Kesehatan | 107,02 | 107,00 | 107,10 | 107,33 | 107,37 | 107,41 |
| Transportasi | 103,67 | 103,77 | 103,82 | 103,97 | 104,09 | 104,10 |
| Informasi, Komunikasi, Dan Jasa Keuangan | 102,44 | 102,47 | 102,47 | 102,47 | 102,51 | 102,51 |
| Rekreasi, Olahraga, Dan Budaya | 111,78 | 111,82 | 111,93 | 111,78 | 111,78 | 112,17 |
| Pendidikan | 102,08 | 102,08 | 102,08 | 102,08 | 102,08 | 102,08 |
| Penyediaan Makanan Dan Minuman/Restoran | 106,00 | 106,00 | 106,01 | 106,01 | 106,01 | 106,01 |
| Perawatan Pribadi Dan Jasa Lainnya | 103,43 | 103,65 | 103,75 | 103,76 | 103,77 | 103,93 |
| BPPBM | 105,81 | 105,99 | 106,20 | 106,29 | 106,57 | 106,82 |
| Bibit | 104,22 | 104,18 | 104,20 | 104,40 | 104,49 | 104,60 |
| Pupuk, Pestisida, Obat, dan Pakan | 106,21 | 106,80 | 106,93 | 107,18 | 108,21 | 108,85 |
| Sewa dan Pengeluaran Lainnya | 100,20 | 100,20 | 100,24 | 100,29 | 100,30 | 100,30 |
| Transportasi Dan Komunikasi | 105,86 | 106,32 | 106,64 | 106,74 | 106,87 | 106,91 |
| Barang Modal | 107,87 | 107,88 | 108,08 | 108,09 | 108,19 | 108,22 |
| Upah Buruh | 107,83 | 107,91 | 108,11 | 108,11 | 108,11 | 108,11 |
| Nilai Tukar Petani | 95,06 | 95,05 | 95,34 | 95,50 | 95,42 | 96,14 |
| Nilai Tukar Usaha Pertanian | 95,96 | 95,71 | 95,81 | 95,97 | 95,67 | 96,49 |

TABEL 08. NILAI TUKAR PETANI TANAMAN PANGAN NUSA TENGGARA TIMUR TAHUN 2021 (2018=100)/

Farmer's Terms of Trade of Food Corps East Nusa Tenggara 2021

| Rincian | Jan | Feb | Mar | Apr | May | Jun |
|---|---------------|---------------|---------------|---------------|---------------|---------------|
| Indeks Harga yang Diterima Petani | 102,92 | 102,77 | 101,41 | 100,35 | 99,99 | 99,39 |
| Padi | 104,83 | 104,59 | 103,00 | 101,53 | 101,19 | 100,66 |
| Palawija | 99,32 | 99,32 | 98,41 | 98,13 | 97,72 | 96,99 |
| Indeks Harga yang Dibayar Petani | 107,02 | 107,02 | 107,03 | 107,16 | 107,21 | 107,06 |
| Konsumsi Rumah Tangga | 107,20 | 107,16 | 107,17 | 107,31 | 107,34 | 107,16 |
| Makanan, Minuman Dan Tembakau | 108,02 | 107,93 | 107,93 | 108,11 | 108,09 | 107,79 |
| Pakaian Dan Alas Kaki | 109,87 | 110,41 | 110,40 | 110,48 | 110,57 | 110,70 |
| Perumahan, Air, Listrik Dan Bahan Bakar Rumah Tangga | 103,10 | 103,04 | 103,04 | 103,10 | 103,45 | 103,68 |
| Perlengkapan, Peralatan Dan Pemeliharaan Rutin Rumah Tangga | 108,76 | 108,37 | 108,47 | 108,58 | 108,62 | 108,74 |
| Kesehatan | 106,81 | 106,92 | 107,02 | 107,15 | 107,18 | 107,58 |
| Transportasi | 103,24 | 103,25 | 103,30 | 103,32 | 103,48 | 103,59 |
| Informasi, Komunikasi, Dan Jasa Keuangan | 102,39 | 102,39 | 102,43 | 102,49 | 102,51 | 102,54 |
| Rekreasi, Olahraga, Dan Budaya | 110,66 | 111,21 | 111,21 | 111,60 | 112,06 | 111,89 |
| Pendidikan | 102,05 | 102,05 | 102,05 | 102,05 | 102,05 | 102,05 |
| Penyediaan Makanan Dan Minuman/Restoran | 108,72 | 108,72 | 108,72 | 108,72 | 108,72 | 108,72 |
| Perawatan Pribadi Dan Jasa Lainnya | 103,14 | 103,14 | 103,09 | 103,15 | 103,25 | 103,25 |
| BPPBM | 105,43 | 105,77 | 105,84 | 105,86 | 106,12 | 106,21 |
| Bibit | 101,26 | 101,20 | 101,20 | 101,17 | 101,15 | 101,21 |
| Pupuk Dan Pestisida | 105,91 | 106,60 | 106,64 | 106,67 | 107,36 | 107,51 |
| Sewa, Pajak, Dan Pengeluaran Lainnya | 99,87 | 100,29 | 100,34 | 100,34 | 100,36 | 100,48 |
| Transportasi Dan Komunikasi | 104,28 | 104,30 | 104,37 | 104,38 | 104,40 | 104,38 |
| Barang Modal | 108,17 | 108,08 | 108,40 | 108,53 | 108,73 | 108,90 |
| Upah Buruh | 109,86 | 110,24 | 110,24 | 110,24 | 110,24 | 110,24 |
| Nilai Tukar Petani | 96,17 | 96,03 | 94,75 | 93,65 | 93,26 | 92,83 |
| Nilai Tukar Usaha Pertanian | 97,62 | 97,16 | 95,82 | 94,80 | 94,23 | 93,58 |

Lanjutan TABEL 08. NILAI TUKAR PETANI TANAMAN PANGAN NUSA TENGGARA TIMUR TAHUN 2021 (2018=100)/

Farmer's Terms of Trade of Food Corps East Nusa Tenggara 2021

| Rincian | Jul | Aug | Sep | Oct | Nov | Dec |
|---|---------------|---------------|---------------|---------------|---------------|---------------|
| Indeks Harga yang Diterima Petani | 100,44 | 100,38 | 100,70 | 101,07 | 100,89 | 102,33 |
| Padi | 102,02 | 101,57 | 102,27 | 102,89 | 102,50 | 103,37 |
| Palawija | 97,45 | 98,12 | 97,73 | 97,62 | 97,83 | 100,36 |
| Indeks Harga yang Dibayar Petani | 106,92 | 106,82 | 106,80 | 106,89 | 106,96 | 107,31 |
| Konsumsi Rumah Tangga | 106,98 | 106,84 | 106,80 | 106,88 | 106,89 | 107,25 |
| Makanan, Minuman Dan Tembakau | 107,48 | 107,21 | 107,12 | 107,17 | 107,12 | 107,59 |
| Pakaian Dan Alas Kaki | 110,87 | 111,07 | 111,28 | 111,46 | 111,87 | 112,10 |
| Perumahan, Air, Listrik Dan Bahan Bakar Rumah Tangga | 103,99 | 104,33 | 104,40 | 104,63 | 104,87 | 105,05 |
| Perlengkapan, Peralatan Dan Pemeliharaan Rutin Rumah Tangga | 108,81 | 108,96 | 109,08 | 109,39 | 109,47 | 109,66 |
| Kesehatan | 107,54 | 107,49 | 107,64 | 107,92 | 107,98 | 108,02 |
| Transportasi | 103,57 | 103,66 | 103,71 | 103,86 | 103,96 | 103,97 |
| Informasi, Komunikasi, Dan Jasa Keuangan | 102,54 | 102,57 | 102,57 | 102,57 | 102,60 | 102,60 |
| Rekreasi, Olahraga, Dan Budaya | 112,13 | 112,16 | 112,28 | 112,12 | 112,12 | 112,45 |
| Pendidikan | 102,05 | 102,05 | 102,05 | 102,05 | 102,05 | 102,05 |
| Penyediaan Makanan Dan Minuman/Restoran | 108,73 | 108,73 | 108,75 | 108,75 | 108,75 | 108,75 |
| Perawatan Pribadi Dan Jasa Lainnya | 103,34 | 103,57 | 103,67 | 103,68 | 103,69 | 103,86 |
| BPPBM | 106,43 | 106,69 | 106,84 | 107,02 | 107,54 | 107,88 |
| Bibit | 101,25 | 101,20 | 101,19 | 101,51 | 101,62 | 101,63 |
| Pupuk Dan Pestisida | 107,65 | 108,10 | 108,26 | 108,64 | 110,01 | 111,03 |
| Sewa, Pajak, Dan Pengeluaran Lainnya | 100,86 | 100,86 | 100,86 | 100,92 | 100,93 | 100,92 |
| Transportasi Dan Komunikasi | 104,70 | 105,53 | 106,08 | 106,23 | 106,46 | 106,49 |
| Barang Modal | 108,86 | 108,96 | 109,14 | 109,14 | 109,40 | 109,41 |
| Upah Buruh | 110,68 | 110,68 | 110,68 | 110,68 | 110,68 | 110,68 |
| Nilai Tukar Petani | 93,94 | 93,97 | 94,29 | 94,55 | 94,32 | 95,36 |
| Nilai Tukar Usaha Pertanian | 94,37 | 94,08 | 94,26 | 94,44 | 93,81 | 94,86 |

TABEL 09. NILAI TUKAR PETANI TANAMAN HORTIKULTURA NUSA TENGGARA TIMUR TAHUN 2021 (2018=100)/

Farmer's Terms of Trade of Horticulture Corps East Nusa Tenggara 2021

| Rincian | Jan | Feb | Mar | Apr | May | Jun |
|---|---------------|---------------|---------------|---------------|---------------|---------------|
| Indeks Harga yang Diterima Petani | 107,45 | 106,48 | 107,14 | 111,27 | 113,69 | 112,71 |
| Sayur-Sayuran | 106,77 | 105,77 | 106,47 | 111,28 | 114,14 | 112,94 |
| Buah-Buahan | 109,71 | 109,32 | 109,57 | 109,74 | 110,10 | 110,59 |
| Tanaman Obat-Obatan | 112,80 | 110,61 | 111,65 | 115,36 | 115,95 | 114,77 |
| Indeks Harga yang Dibayar Petani | 106,78 | 106,78 | 106,78 | 106,96 | 106,91 | 106,83 |
| Konsumsi Rumah Tangga | 106,92 | 106,88 | 106,84 | 106,98 | 106,90 | 106,79 |
| Makanan, Minuman Dan Tembakau | 108,19 | 108,10 | 108,03 | 108,21 | 108,02 | 107,78 |
| Pakaian Dan Alas Kaki | 109,40 | 109,95 | 109,93 | 110,01 | 110,11 | 110,24 |
| Perumahan, Air, Listrik Dan Bahan Bakar Rumah Tangga | 103,77 | 103,76 | 103,73 | 103,80 | 104,16 | 104,43 |
| Perlengkapan, Peralatan Dan Pemeliharaan Rutin Rumah Tangga | 108,41 | 108,01 | 108,08 | 108,21 | 108,24 | 108,33 |
| Kesehatan | 106,80 | 106,89 | 106,92 | 107,12 | 107,16 | 107,75 |
| Transportasi | 103,09 | 103,09 | 103,15 | 103,17 | 103,35 | 103,47 |
| Informasi, Komunikasi, Dan Jasa Keuangan | 102,18 | 102,18 | 102,22 | 102,28 | 102,30 | 102,32 |
| Rekreasi, Olahraga, Dan Budaya | 110,18 | 110,73 | 110,73 | 111,10 | 111,54 | 111,37 |
| Pendidikan | 102,15 | 102,15 | 102,15 | 102,15 | 102,15 | 102,15 |
| Penyediaan Makanan Dan Minuman/Restoran | 101,71 | 101,71 | 101,71 | 101,71 | 101,71 | 101,71 |
| Perawatan Pribadi Dan Jasa Lainnya | 103,01 | 102,97 | 102,93 | 103,00 | 103,09 | 103,09 |
| BPPBM | 105,43 | 105,75 | 106,20 | 106,76 | 107,02 | 107,23 |
| Bibit | 105,79 | 105,78 | 105,85 | 105,85 | 106,68 | 107,69 |
| Pupuk Dan Pestisida | 107,19 | 107,85 | 110,03 | 109,95 | 110,44 | 110,57 |
| Sewa, Pajak, Dan Pengeluaran Lainnya | 101,70 | 101,70 | 101,76 | 101,76 | 101,76 | 101,78 |
| Transportasi Dan Komunikasi | 106,41 | 106,38 | 106,40 | 109,25 | 109,32 | 109,32 |
| Barang Modal | 105,53 | 106,83 | 106,88 | 106,61 | 106,75 | 106,82 |
| Upah Buruh | 105,23 | 105,64 | 105,64 | 105,72 | 105,72 | 105,72 |
| Nilai Tukar Petani | 100,63 | 99,72 | 100,33 | 104,03 | 106,33 | 105,50 |
| Nilai Tukar Usaha Pertanian | 101,92 | 100,69 | 100,88 | 104,23 | 106,23 | 105,11 |

Lanjutan TABEL 09. NILAI TUKAR PETANI TANAMAN HORTIKULTURA NUSA TENGGARA TIMUR TAHUN 2021 (2018=100)/

Farmer's Terms of Trade of Horticulture Corps East Nusa Tenggara 2021

| Rincian | Jul | Aug | Sep | Oct | Nov | Dec |
|---|---------------|---------------|---------------|---------------|---------------|---------------|
| Indeks Harga yang Diterima Petani | 112,70 | 110,82 | 107,42 | 105,90 | 104,40 | 104,86 |
| Sayur-Sayuran | 112,89 | 110,73 | 106,54 | 104,78 | 102,99 | 103,94 |
| Buah-Buahan | 111,06 | 110,37 | 110,43 | 110,19 | 109,55 | 108,51 |
| Tanaman Obat-Obatan | 114,16 | 113,47 | 113,91 | 112,91 | 113,95 | 110,27 |
| Indeks Harga yang Dibayar Petani | 106,62 | 106,56 | 106,57 | 106,64 | 106,64 | 106,99 |
| Konsumsi Rumah Tangga | 106,56 | 106,51 | 106,51 | 106,59 | 106,60 | 106,99 |
| Makanan, Minuman Dan Tembakau | 107,38 | 107,23 | 107,18 | 107,23 | 107,16 | 107,70 |
| Pakaian Dan Alas Kaki | 110,42 | 110,61 | 110,82 | 110,98 | 111,43 | 111,70 |
| Perumahan, Air, Listrik Dan Bahan Bakar Rumah Tangga | 104,79 | 105,13 | 105,18 | 105,45 | 105,72 | 105,94 |
| Perlengkapan, Peralatan Dan Pemeliharaan Rutin Rumah Tangga | 108,37 | 108,53 | 108,64 | 108,94 | 109,03 | 109,20 |
| Kesehatan | 107,67 | 107,71 | 107,81 | 108,00 | 108,06 | 108,12 |
| Transportasi | 103,45 | 103,55 | 103,60 | 103,76 | 103,85 | 103,86 |
| Informasi, Komunikasi, Dan Jasa Keuangan | 102,32 | 102,35 | 102,35 | 102,35 | 102,38 | 102,38 |
| Rekreasi, Olahraga, Dan Budaya | 111,60 | 111,63 | 111,73 | 111,58 | 111,58 | 112,08 |
| Pendidikan | 102,15 | 102,15 | 102,15 | 102,15 | 102,15 | 102,15 |
| Penyediaan Makanan Dan Minuman/Restoran | 101,73 | 101,73 | 101,73 | 101,73 | 101,73 | 101,73 |
| Perawatan Pribadi Dan Jasa Lainnya | 103,18 | 103,40 | 103,50 | 103,51 | 103,52 | 103,69 |
| BPPBM | 107,18 | 107,00 | 107,24 | 107,11 | 107,03 | 107,03 |
| Bibit | 106,56 | 106,30 | 107,14 | 106,78 | 106,74 | 106,75 |
| Pupuk Dan Pestisida | 110,99 | 110,35 | 110,71 | 110,37 | 110,10 | 110,09 |
| Sewa, Pajak, Dan Pengeluaran Lainnya | 101,93 | 101,93 | 102,03 | 102,03 | 102,03 | 102,06 |
| Transportasi Dan Komunikasi | 109,33 | 109,28 | 109,30 | 109,31 | 109,17 | 109,17 |
| Barang Modal | 106,95 | 106,99 | 107,02 | 107,02 | 107,02 | 107,05 |
| Upah Buruh | 105,82 | 105,82 | 105,82 | 105,82 | 105,82 | 105,82 |
| Nilai Tukar Petani | 105,71 | 104,00 | 100,79 | 99,31 | 97,90 | 98,01 |
| Nilai Tukar Usaha Pertanian | 105,16 | 103,57 | 100,17 | 98,87 | 97,55 | 97,97 |

TABEL 10. NILAI TUKAR PETANI TANAMAN PERKEBUNAN RAKYAT NUSA TENGGARA TIMUR TAHUN 2021 (2018=100)/

Farmer's Terms of Trade of Smallholder Estate Corps East Nusa Tenggara 2021

| Rincian | Jan | Feb | Mar | Apr | May | Jun |
|---|---------------|---------------|---------------|---------------|---------------|---------------|
| Indeks Harga yang Diterima Petani | 100,82 | 98,85 | 96,93 | 97,29 | 97,40 | 97,99 |
| Tanaman Perkebunan Rakyat | 100,82 | 98,85 | 96,93 | 97,29 | 97,40 | 97,99 |
| Indeks Harga yang Dibayar Petani | 107,48 | 107,48 | 107,38 | 107,48 | 107,38 | 107,26 |
| Konsumsi Rumah Tangga | 107,73 | 107,66 | 107,54 | 107,65 | 107,53 | 107,40 |
| Makanan, Minuman Dan Tembakau | 108,94 | 108,81 | 108,64 | 108,75 | 108,53 | 108,28 |
| Pakaian Dan Alas Kaki | 109,50 | 110,04 | 110,04 | 110,10 | 110,20 | 110,33 |
| Perumahan, Air, Listrik Dan Bahan Bakar Rumah Tangga | 104,13 | 104,11 | 104,10 | 104,18 | 104,49 | 104,69 |
| Perlengkapan, Peralatan Dan Pemeliharaan Rutin Rumah Tangga | 109,01 | 108,58 | 108,64 | 108,78 | 108,80 | 108,90 |
| Kesehatan | 106,06 | 106,08 | 106,03 | 106,17 | 106,19 | 106,65 |
| Transportasi | 103,51 | 103,52 | 103,56 | 103,58 | 103,74 | 103,85 |
| Informasi, Komunikasi, Dan Jasa Keuangan | 102,25 | 102,25 | 102,27 | 102,31 | 102,32 | 102,37 |
| Rekreasi, Olahraga, Dan Budaya | 109,97 | 110,39 | 110,44 | 110,79 | 111,15 | 111,01 |
| Pendidikan | 102,09 | 102,09 | 102,09 | 102,09 | 102,09 | 102,09 |
| Penyediaan Makanan Dan Minuman/Restoran | 100,11 | 100,11 | 100,11 | 100,11 | 100,11 | 100,11 |
| Perawatan Pribadi Dan Jasa Lainnya | 103,35 | 103,30 | 103,27 | 103,33 | 103,42 | 103,42 |
| BPPBM | 104,17 | 105,22 | 105,24 | 105,43 | 105,49 | 105,49 |
| Bibit/Benih | 110,89 | 110,89 | 110,89 | 110,89 | 110,89 | 110,89 |
| Pupuk Dan Pestisida | 102,27 | 102,97 | 103,24 | 103,52 | 103,94 | 103,94 |
| Sewa Dan Pengeluaran Lainnya | 98,98 | 98,98 | 98,98 | 98,98 | 98,98 | 98,98 |
| Transportasi Dan Komunikasi | 107,59 | 107,59 | 107,61 | 108,58 | 108,56 | 108,58 |
| Barang Modal | 106,06 | 106,69 | 106,69 | 106,67 | 106,84 | 106,84 |
| Upah Buruh | 102,34 | 104,18 | 104,18 | 104,18 | 104,18 | 104,18 |
| Nilai Tukar Petani | 93,81 | 91,97 | 90,27 | 90,52 | 90,70 | 91,36 |
| Nilai Tukar Usaha Pertanian | 96,78 | 93,94 | 92,10 | 92,28 | 92,33 | 92,89 |

Lanjutan TABEL 10. NILAI TUKAR PETANI TANAMAN PERKEBUNAN RAKYAT NUSA TENGGARA TIMUR TAHUN 2021 (2018=100)/

Farmer's Terms of Trade of Smallholder Estate Corps East Nusa Tenggara 2021

| Rincian | Jul | Aug | Sep | Oct | Nov | Dec |
|---|---------------|---------------|---------------|---------------|---------------|---------------|
| Indeks Harga yang Diterima Petani | 98,02 | 98,24 | 98,68 | 98,99 | 99,05 | 99,20 |
| Tanaman Perkebunan Rakyat | 98,02 | 98,24 | 98,68 | 98,99 | 99,05 | 99,20 |
| Indeks Harga yang Dibayar Petani | 107,05 | 107,02 | 107,05 | 107,13 | 107,18 | 107,55 |
| Konsumsi Rumah Tangga | 107,17 | 107,13 | 107,12 | 107,21 | 107,27 | 107,66 |
| Makanan, Minuman Dan Tembakau | 107,92 | 107,79 | 107,75 | 107,81 | 107,83 | 108,35 |
| Pakaian Dan Alas Kaki | 110,50 | 110,70 | 110,89 | 111,06 | 111,46 | 111,69 |
| Perumahan, Air, Listrik Dan Bahan Bakar Rumah Tangga | 104,98 | 105,25 | 105,29 | 105,51 | 105,76 | 105,94 |
| Perlengkapan, Peralatan Dan Pemeliharaan Rutin Rumah Tangga | 108,93 | 109,09 | 109,21 | 109,52 | 109,64 | 109,84 |
| Kesehatan | 106,61 | 106,65 | 106,69 | 106,88 | 106,90 | 106,95 |
| Transportasi | 103,83 | 103,94 | 103,99 | 104,13 | 104,22 | 104,24 |
| Informasi, Komunikasi, Dan Jasa Keuangan | 102,37 | 102,39 | 102,39 | 102,39 | 102,43 | 102,43 |
| Rekreasi, Olahraga, Dan Budaya | 111,23 | 111,27 | 111,38 | 111,25 | 111,25 | 111,68 |
| Pendidikan | 102,09 | 102,09 | 102,09 | 102,09 | 102,09 | 102,09 |
| Penyediaan Makanan Dan Minuman/Restoran | 100,11 | 100,11 | 100,11 | 100,11 | 100,11 | 100,11 |
| Perawatan Pribadi Dan Jasa Lainnya | 103,50 | 103,71 | 103,80 | 103,81 | 103,82 | 103,99 |
| BPPBM | 105,49 | 105,63 | 106,12 | 106,15 | 106,17 | 106,19 |
| Bibit/Benih | 110,89 | 110,89 | 110,81 | 110,83 | 110,87 | 110,87 |
| Pupuk Dan Pestisida | 103,94 | 105,46 | 105,46 | 105,99 | 107,38 | 107,53 |
| Sewa Dan Pengeluaran Lainnya | 98,98 | 98,98 | 98,98 | 98,98 | 98,98 | 98,98 |
| Transportasi Dan Komunikasi | 108,58 | 108,59 | 108,58 | 108,60 | 108,62 | 108,62 |
| Barang Modal | 106,84 | 106,56 | 106,92 | 106,96 | 106,78 | 106,87 |
| Upah Buruh | 104,18 | 104,49 | 105,34 | 105,34 | 105,34 | 105,34 |
| Nilai Tukar Petani | 91,56 | 91,80 | 92,18 | 92,40 | 92,41 | 92,23 |
| Nilai Tukar Usaha Pertanian | 92,92 | 93,01 | 92,99 | 93,25 | 93,30 | 93,42 |

TABEL 11. NILAI TUKAR PETANI PETERNAKAN NUSA TENGGARA TIMUR TAHUN 2021 (2018=100)/

Farmer's Terms of Trade of Animal Husbandry East Nusa Tenggara 2021

| Rincian | Jan | Feb | Mar | Apr | May | Jun |
|---|---------------|---------------|---------------|---------------|---------------|---------------|
| Indeks Harga yang Diterima Petani | 108,59 | 107,46 | 107,65 | 108,41 | 110,21 | 110,18 |
| Ternak Besar | 110,20 | 109,55 | 110,26 | 110,57 | 111,93 | 111,92 |
| Ternak Kecil | 107,32 | 105,15 | 104,96 | 106,42 | 109,29 | 109,55 |
| Unggas | 103,69 | 101,81 | 100,35 | 102,11 | 104,47 | 104,11 |
| Indeks Harga yang Dibayar Petani | 106,01 | 105,94 | 105,91 | 106,05 | 106,20 | 106,09 |
| Konsumsi Rumah Tangga | 106,88 | 106,83 | 106,79 | 106,95 | 107,06 | 106,88 |
| Makanan, Minuman Dan Tembakau | 108,15 | 108,05 | 107,98 | 108,20 | 108,30 | 107,94 |
| Pakaian Dan Alas Kaki | 109,80 | 110,31 | 110,31 | 110,39 | 110,51 | 110,63 |
| Perumahan, Air, Listrik Dan Bahan Bakar Rumah Tangga | 103,19 | 103,12 | 103,02 | 103,08 | 103,38 | 103,62 |
| Perlengkapan, Peralatan Dan Pemeliharaan Rutin Rumah Tangga | 107,93 | 107,59 | 107,65 | 107,78 | 107,81 | 107,90 |
| Kesehatan | 104,76 | 104,78 | 104,79 | 104,84 | 104,85 | 105,00 |
| Transportasi | 103,30 | 103,30 | 103,37 | 103,40 | 103,62 | 103,79 |
| Informasi, Komunikasi, Dan Jasa Keuangan | 102,07 | 102,07 | 102,11 | 102,16 | 102,18 | 102,21 |
| Rekreasi, Olahraga, Dan Budaya | 110,02 | 110,51 | 110,51 | 110,87 | 111,28 | 111,12 |
| Pendidikan | 102,25 | 102,25 | 102,25 | 102,25 | 102,25 | 102,25 |
| Penyediaan Makanan Dan Minuman/Restoran | 107,34 | 107,34 | 107,34 | 107,34 | 107,34 | 107,34 |
| Perawatan Pribadi Dan Jasa Lainnya | 103,50 | 103,50 | 103,43 | 103,49 | 103,60 | 103,60 |
| BPPBM | 102,92 | 102,76 | 102,77 | 102,85 | 103,15 | 103,30 |
| Bibit Dan Bakalan | 103,39 | 102,82 | 102,91 | 103,23 | 104,12 | 104,49 |
| Obat-Obatan Dan Pakan Ternak/Unggas | 102,22 | 102,27 | 102,17 | 101,97 | 101,75 | 101,71 |
| Sewa Dan Pengeluaran Lainnya | 97,97 | 98,00 | 98,00 | 98,00 | 98,09 | 98,05 |
| Transportasi Dan Komunikasi | 104,58 | 104,65 | 104,66 | 105,17 | 104,92 | 105,02 |
| Barang Modal | 105,15 | 105,73 | 105,81 | 105,81 | 105,81 | 105,81 |
| Upah Buruh | 103,50 | 103,50 | 103,50 | 103,50 | 103,50 | 103,50 |
| Nilai Tukar Petani | 102,43 | 101,44 | 101,65 | 102,22 | 103,77 | 103,85 |
| Nilai Tukar Usaha Pertanian | 105,51 | 104,58 | 104,75 | 105,40 | 106,84 | 106,66 |

Lanjutan TABEL 11. NILAI TUKAR PETANI PETERNAKAN NUSA TENGGARA TIMUR TAHUN 2021 (2018=100)/

Farmer's Terms of Trade of Animal Husbandry East Nusa Tenggara 2021

| Rincian | Jul | Aug | Sep | Oct | Nov | Dec |
|---|---------------|---------------|---------------|---------------|---------------|---------------|
| Indeks Harga yang Diterima Petani | 110,22 | 110,19 | 112,11 | 112,40 | 113,26 | 114,94 |
| Ternak Besar | 112,37 | 112,14 | 114,14 | 114,52 | 115,54 | 116,98 |
| Ternak Kecil | 108,58 | 109,26 | 112,15 | 113,49 | 114,76 | 117,70 |
| Unggas | 103,60 | 103,62 | 104,22 | 103,01 | 102,89 | 104,13 |
| Indeks Harga yang Dibayar Petani | 105,98 | 105,88 | 105,85 | 105,91 | 105,88 | 106,26 |
| Konsumsi Rumah Tangga | 106,74 | 106,59 | 106,55 | 106,66 | 106,66 | 107,02 |
| Makanan, Minuman Dan Tembakau | 107,66 | 107,34 | 107,24 | 107,33 | 107,24 | 107,76 |
| Pakaian Dan Alas Kaki | 110,81 | 110,99 | 111,20 | 111,38 | 111,81 | 112,06 |
| Perumahan, Air, Listrik Dan Bahan Bakar Rumah Tangga | 103,88 | 104,23 | 104,23 | 104,44 | 104,60 | 104,77 |
| Perlengkapan, Peralatan Dan Pemeliharaan Rutin Rumah Tangga | 107,93 | 108,04 | 108,11 | 108,37 | 108,44 | 108,60 |
| Kesehatan | 104,99 | 104,99 | 105,01 | 105,08 | 105,10 | 105,12 |
| Transportasi | 103,77 | 103,90 | 103,97 | 104,17 | 104,36 | 104,37 |
| Informasi, Komunikasi, Dan Jasa Keuangan | 102,21 | 102,23 | 102,23 | 102,23 | 102,27 | 102,27 |
| Rekreasi, Olahraga, Dan Budaya | 111,35 | 111,38 | 111,49 | 111,35 | 111,35 | 111,89 |
| Pendidikan | 102,25 | 102,25 | 102,25 | 102,25 | 102,25 | 102,25 |
| Penyediaan Makanan Dan Minuman/Restoran | 107,36 | 107,36 | 107,38 | 107,38 | 107,38 | 107,38 |
| Perawatan Pribadi Dan Jasa Lainnya | 103,69 | 103,92 | 104,01 | 104,03 | 104,03 | 104,19 |
| BPPBM | 103,27 | 103,33 | 103,35 | 103,25 | 103,12 | 103,56 |
| Bibit Dan Bakalan | 104,37 | 104,41 | 104,29 | 104,62 | 104,79 | 105,73 |
| Obat-Obatan Dan Pakan Ternak/Unggas | 101,79 | 101,85 | 101,97 | 101,28 | 100,73 | 100,80 |
| Sewa Dan Pengeluaran Lainnya | 98,06 | 98,10 | 98,39 | 98,54 | 98,55 | 98,55 |
| Transportasi Dan Komunikasi | 105,02 | 104,91 | 105,12 | 105,22 | 105,27 | 105,32 |
| Barang Modal | 105,81 | 106,01 | 106,05 | 106,05 | 106,05 | 106,05 |
| Upah Buruh | 103,50 | 103,50 | 103,50 | 103,50 | 103,50 | 103,50 |
| Nilai Tukar Petani | 104,00 | 104,07 | 105,92 | 106,12 | 106,97 | 108,17 |
| Nilai Tukar Usaha Pertanian | 106,72 | 106,63 | 108,48 | 108,86 | 109,83 | 110,99 |

TABEL 12. NILAI TUKAR PETANI PERIKANAN NUSA TENGGARA TIMUR TAHUN 2021 (2018=100)/

Farmer's Terms of Trade of Fishery East Nusa Tenggara 2021

| Rincian | Jan | Feb | Mar | Apr | May | Jun |
|---|---------------|---------------|---------------|---------------|---------------|---------------|
| Indeks Harga yang Diterima Petani | 98,77 | 98,77 | 97,70 | 99,13 | 98,93 | 98,52 |
| Tangkap | 99,37 | 99,37 | 97,96 | 99,24 | 99,67 | 98,82 |
| Budidaya | 96,94 | 96,95 | 96,90 | 98,78 | 96,64 | 97,61 |
| Indeks Harga yang Dibayar Petani | 106,26 | 106,32 | 106,33 | 106,45 | 106,55 | 106,45 |
| Konsumsi Rumah Tangga | 107,37 | 107,45 | 107,44 | 107,62 | 107,78 | 107,67 |
| Makanan, Minuman Dan Tembakau | 108,45 | 108,55 | 108,52 | 108,77 | 108,95 | 108,73 |
| Pakaian Dan Alas Kaki | 108,95 | 109,44 | 109,42 | 109,47 | 109,55 | 109,66 |
| Perumahan, Air, Listrik Dan Bahan Bakar Rumah Tangga | 104,60 | 104,48 | 104,44 | 104,56 | 104,79 | 104,92 |
| Perlengkapan, Peralatan Dan Pemeliharaan Rutin Rumah Tangga | 108,07 | 107,83 | 107,91 | 108,03 | 108,08 | 108,16 |
| Kesehatan | 106,26 | 106,26 | 106,28 | 106,42 | 106,44 | 107,01 |
| Transportasi | 103,73 | 103,79 | 103,87 | 103,90 | 104,07 | 104,19 |
| Informasi, Komunikasi, Dan Jasa Keuangan | 102,28 | 102,28 | 102,31 | 102,35 | 102,36 | 102,38 |
| Rekreasi, Olahraga, Dan Budaya | 110,21 | 110,74 | 110,74 | 111,13 | 111,59 | 111,41 |
| Pendidikan | 101,96 | 101,96 | 101,96 | 101,96 | 101,96 | 101,96 |
| Penyediaan Makanan Dan Minuman/Restoran | 103,68 | 103,68 | 103,68 | 103,68 | 103,68 | 103,68 |
| Perawatan Pribadi Dan Jasa Lainnya | 103,67 | 103,65 | 103,61 | 103,67 | 103,76 | 103,76 |
| BPPBM | 103,99 | 104,04 | 104,05 | 104,06 | 103,96 | 104,15 |
| Bibit/Benih | 100,97 | 100,97 | 100,97 | 100,97 | 99,27 | 102,23 |
| Pupuk, Obat-Obatan, Dan Pakan Ikan | 105,93 | 105,93 | 106,23 | 106,23 | 106,23 | 106,23 |
| Sewa Dan Pengeluaran Lainnya | 102,31 | 102,52 | 102,52 | 102,54 | 102,65 | 102,68 |
| Transportasi Dan Komunikasi | 104,33 | 104,26 | 104,21 | 104,21 | 103,96 | 103,45 |
| Barang Modal | 106,74 | 106,84 | 106,85 | 106,85 | 106,94 | 106,95 |
| Upah Buruh | 102,69 | 102,69 | 102,69 | 102,69 | 103,10 | 103,57 |
| Nilai Tukar Petani | 92,95 | 92,90 | 91,89 | 93,12 | 92,84 | 92,56 |
| Nilai Tukar Usaha Pertanian | 94,98 | 94,94 | 93,90 | 95,26 | 95,16 | 94,60 |

Lanjutan TABEL 12. NILAI TUKAR PETANI PERIKANAN NUSA TENGGARA TIMUR TAHUN 2021 (2018=100)/

Farmer's Terms of Trade of Fishery East Nusa Tenggara 2021

| Rincian | Jul | Aug | Sep | Oct | Nov | Dec |
|---|---------------|---------------|---------------|---------------|---------------|---------------|
| Indeks Harga yang Diterima Petani | 98,32 | 98,02 | 97,07 | 97,56 | 97,86 | 99,63 |
| Tangkap | 98,67 | 98,28 | 96,69 | 96,57 | 96,41 | 96,83 |
| Budidaya | 97,25 | 97,25 | 98,23 | 100,59 | 102,30 | 108,17 |
| Indeks Harga yang Dibayar Petani | 106,35 | 106,25 | 106,24 | 106,28 | 106,30 | 106,56 |
| Konsumsi Rumah Tangga | 107,55 | 107,40 | 107,38 | 107,48 | 107,47 | 107,81 |
| Makanan, Minuman Dan Tembakau | 108,52 | 108,22 | 108,15 | 108,25 | 108,16 | 108,61 |
| Pakaian Dan Alas Kaki | 109,80 | 110,00 | 110,20 | 110,35 | 110,70 | 110,88 |
| Perumahan, Air, Listrik Dan Bahan Bakar Rumah Tangga | 105,10 | 105,39 | 105,41 | 105,55 | 105,70 | 105,81 |
| Perlengkapan, Peralatan Dan Pemeliharaan Rutin Rumah Tangga | 108,20 | 108,29 | 108,36 | 108,57 | 108,61 | 108,73 |
| Kesehatan | 106,99 | 107,01 | 107,03 | 107,20 | 107,24 | 107,30 |
| Transportasi | 104,16 | 104,28 | 104,34 | 104,52 | 104,77 | 104,79 |
| Informasi, Komunikasi, Dan Jasa Keuangan | 102,38 | 102,40 | 102,40 | 102,40 | 102,42 | 102,42 |
| Rekreasi, Olahraga, Dan Budaya | 111,65 | 111,68 | 111,81 | 111,65 | 111,65 | 112,06 |
| Pendidikan | 101,96 | 101,96 | 101,96 | 101,96 | 101,96 | 101,96 |
| Penyediaan Makanan Dan Minuman/Restoran | 103,74 | 103,74 | 103,83 | 103,83 | 103,83 | 103,83 |
| Perawatan Pribadi Dan Jasa Lainnya | 103,85 | 104,11 | 104,19 | 104,21 | 104,21 | 104,36 |
| BPPBM | 104,11 | 104,14 | 104,18 | 104,11 | 104,17 | 104,25 |
| Bibit/Benih | 102,23 | 102,23 | 102,60 | 102,60 | 102,60 | 102,60 |
| Pupuk, Obat-Obatan, Dan Pakan Ikan | 106,23 | 106,23 | 106,51 | 106,51 | 106,51 | 107,15 |
| Sewa Dan Pengeluaran Lainnya | 102,68 | 102,71 | 102,71 | 102,72 | 102,77 | 102,69 |
| Transportasi Dan Komunikasi | 103,39 | 103,39 | 103,39 | 103,10 | 103,10 | 103,52 |
| Barang Modal | 106,83 | 106,92 | 106,92 | 106,92 | 107,06 | 107,06 |
| Upah Buruh | 103,57 | 103,57 | 103,57 | 103,57 | 103,57 | 103,57 |
| Nilai Tukar Petani | 92,45 | 92,26 | 91,37 | 91,79 | 92,06 | 93,49 |
| Nilai Tukar Usaha Pertanian | 94,44 | 94,12 | 93,18 | 93,71 | 93,95 | 95,57 |

TABEL 13. NILAI TUKAR PETANI NUSA TENGGARA TIMUR TAHUN 2022 (2018=100)/

Farmer's Terms of Trade East Nusa Tenggara 2022

| Rincian | Jan | Feb | Mar | Apr | May | Jun |
|---|---------------|---------------|---------------|---------------|---------------|---------------|
| Indeks Harga yang Diterima Petani | 103,87 | 104,19 | 104,23 | 103,93 | 103,06 | 103,57 |
| Indeks Harga yang Dibayar Petani | 107,96 | 108,11 | 108,33 | 108,98 | 109,18 | 109,23 |
| Konsumsi Rumah Tangga | 108,12 | 108,27 | 108,47 | 109,17 | 109,39 | 109,43 |
| Makanan, Minuman Dan Tembakau | 108,87 | 109,01 | 109,24 | 110,11 | 110,37 | 110,36 |
| Pakaian Dan Alas Kaki | 112,23 | 112,04 | 112,42 | 112,80 | 112,94 | 113,12 |
| Perumahan, Air, Listrik Dan Bahan Bakar Rumah Tangga | 105,57 | 105,81 | 106,02 | 106,05 | 106,30 | 106,56 |
| Perlengkapan, Peralatan Dan Pemeliharaan Rutin Rumah Tangga | 110,01 | 110,25 | 110,49 | 111,15 | 111,46 | 111,45 |
| Kesehatan | 107,51 | 107,93 | 108,06 | 108,41 | 108,45 | 108,69 |
| Transportasi | 104,41 | 104,84 | 104,87 | 105,43 | 105,47 | 105,51 |
| Informasi, Komunikasi, Dan Jasa Keuangan | 102,37 | 102,45 | 102,49 | 102,53 | 102,64 | 102,64 |
| Rekreasi, Olahraga, Dan Budaya | 112,82 | 112,98 | 112,98 | 112,98 | 112,89 | 112,89 |
| Pendidikan | 102,08 | 102,08 | 102,08 | 102,09 | 102,09 | 102,09 |
| Penyediaan Makanan Dan Minuman/Restoran | 106,18 | 106,28 | 106,30 | 106,39 | 106,39 | 106,42 |
| Perawatan Pribadi Dan Jasa Lainnya | 104,40 | 104,46 | 104,60 | 104,97 | 105,30 | 105,73 |
| BPPBM | 107,27 | 107,58 | 107,90 | 108,18 | 108,25 | 108,39 |
| Bibit | 104,60 | 104,78 | 104,92 | 105,00 | 105,09 | 105,15 |
| Pupuk, Pestisida, Obat, dan Pakan | 109,86 | 110,02 | 110,63 | 111,03 | 110,97 | 111,08 |
| Sewa dan Pengeluaran Lainnya | 100,33 | 101,00 | 101,03 | 100,99 | 101,09 | 101,89 |
| Transportasi Dan Komunikasi | 107,74 | 108,18 | 109,02 | 110,04 | 109,95 | 110,16 |
| Barang Modal | 108,73 | 109,20 | 109,59 | 109,71 | 109,91 | 110,18 |
| Upah Buruh | 108,56 | 108,56 | 108,56 | 108,56 | 108,88 | 108,92 |
| Nilai Tukar Petani | 96,22 | 96,37 | 96,21 | 95,37 | 94,39 | 94,82 |
| Nilai Tukar Usaha Pertanian | 96,83 | 96,85 | 96,60 | 96,07 | 95,21 | 95,55 |

Lanjutan TABEL 13. NILAI TUKAR PETANI NUSA TENGGARA TIMUR TAHUN 2022 (2018=100)/

Farmer's Terms of Trade East Nusa Tenggara 2022

| Rincian | Jul | Aug | Sep | Oct | Nov | Dec |
|---|---------------|---------------|---------------|---------------|---------------|---------------|
| Indeks Harga yang Diterima Petani | 103,85 | 103,78 | 104,82 | 105,69 | 105,84 | 105,87 |
| Indeks Harga yang Dibayar Petani | 109,87 | 109,85 | 110,17 | 110,28 | 110,27 | 110,73 |
| Konsumsi Rumah Tangga | 110,14 | 110,10 | 110,33 | 110,30 | 110,26 | 110,77 |
| Makanan, Minuman Dan Tembakau | 111,29 | 111,19 | 111,12 | 110,99 | 110,82 | 111,51 |
| Pakaian Dan Alas Kaki | 113,85 | 113,81 | 114,18 | 114,18 | 114,39 | 114,76 |
| Perumahan, Air, Listrik Dan Bahan Bakar Rumah Tangga | 106,87 | 106,90 | 107,31 | 107,60 | 107,51 | 107,77 |
| Perlengkapan, Peralatan Dan Pemeliharaan Rutin Rumah Tangga | 111,81 | 111,91 | 112,37 | 112,49 | 112,66 | 112,75 |
| Kesehatan | 108,74 | 108,81 | 109,20 | 109,24 | 109,26 | 109,26 |
| Transportasi | 105,61 | 105,79 | 108,59 | 109,02 | 109,71 | 109,75 |
| Informasi, Komunikasi, Dan Jasa Keuangan | 102,64 | 102,66 | 102,67 | 102,67 | 102,67 | 102,67 |
| Rekreasi, Olahraga, Dan Budaya | 112,89 | 113,15 | 113,14 | 113,32 | 113,54 | 113,54 |
| Pendidikan | 102,09 | 102,09 | 102,24 | 102,24 | 102,24 | 102,24 |
| Penyediaan Makanan Dan Minuman/Restoran | 106,65 | 106,78 | 106,92 | 107,11 | 107,11 | 107,11 |
| Perawatan Pribadi Dan Jasa Lainnya | 105,91 | 106,13 | 106,52 | 106,78 | 106,98 | 107,32 |
| BPPBM | 108,55 | 108,68 | 109,86 | 111,24 | 111,55 | 111,60 |
| Bibit | 105,04 | 104,77 | 105,00 | 106,41 | 106,43 | 106,48 |
| Pupuk, Pestisida, Obat, dan Pakan | 111,81 | 111,99 | 112,22 | 112,79 | 112,82 | 113,10 |
| Sewa dan Pengeluaran Lainnya | 101,97 | 102,24 | 102,50 | 102,78 | 103,19 | 103,22 |
| Transportasi Dan Komunikasi | 110,26 | 110,27 | 117,93 | 121,37 | 122,59 | 122,75 |
| Barang Modal | 110,23 | 110,34 | 110,47 | 110,97 | 111,19 | 111,36 |
| Upah Buruh | 108,93 | 109,10 | 109,10 | 111,39 | 111,53 | 111,68 |
| Nilai Tukar Petani | 94,52 | 94,48 | 95,14 | 95,83 | 95,98 | 95,61 |
| Nilai Tukar Usaha Pertanian | 95,67 | 95,49 | 95,41 | 95,01 | 94,88 | 94,86 |

TABEL 14. NILAI TUKAR PETANI SUBSEKTOR TANAMAN PANGAN NUSA TENGGARA TIMUR TAHUN 2022 (2018=100)/

Farmer's Terms of Trade of Food Crops East Nusa Tenggara 2022

| Rincian | Jan | Feb | Mar | Apr | May | Jun |
|---|---------------|---------------|---------------|---------------|---------------|---------------|
| Indeks Harga yang Diterima Petani | 103,10 | 103,38 | 102,79 | 101,45 | 100,46 | 101,02 |
| Padi | 104,61 | 105,82 | 105,01 | 103,31 | 101,97 | 102,34 |
| Palawija | 100,24 | 98,77 | 98,60 | 97,93 | 97,59 | 98,54 |
| Indeks Harga yang Dibayar Petani | 108,13 | 108,31 | 108,53 | 109,23 | 109,45 | 109,50 |
| Konsumsi Rumah Tangga | 108,09 | 108,24 | 108,45 | 109,18 | 109,42 | 109,45 |
| Makanan, Minuman Dan Tembakau | 108,68 | 108,82 | 109,06 | 109,98 | 110,25 | 110,25 |
| Pakaian Dan Alas Kaki | 112,41 | 112,22 | 112,59 | 112,98 | 113,13 | 113,31 |
| Perumahan, Air, Listrik Dan Bahan Bakar Rumah Tangga | 105,34 | 105,60 | 105,82 | 105,86 | 106,12 | 106,35 |
| Perlengkapan, Peralatan Dan Pemeliharaan Rutin Rumah Tangga | 110,15 | 110,39 | 110,62 | 111,31 | 111,63 | 111,62 |
| Kesehatan | 108,13 | 108,57 | 108,64 | 108,92 | 108,91 | 109,17 |
| Transportasi | 104,27 | 104,71 | 104,74 | 105,28 | 105,31 | 105,36 |
| Informasi, Komunikasi, Dan Jasa Keuangan | 102,37 | 102,44 | 102,48 | 102,52 | 102,62 | 102,62 |
| Rekreasi, Olahraga, Dan Budaya | 113,13 | 113,28 | 113,28 | 113,28 | 113,19 | 113,19 |
| Pendidikan | 102,05 | 102,05 | 102,05 | 102,05 | 102,05 | 102,05 |
| Penyediaan Makanan Dan Minuman/Restoran | 108,93 | 109,02 | 109,05 | 109,13 | 109,13 | 109,15 |
| Perawatan Pribadi Dan Jasa Lainnya | 104,34 | 104,40 | 104,54 | 104,91 | 105,26 | 105,68 |
| BPPBM | 108,50 | 108,94 | 109,29 | 109,65 | 109,73 | 109,93 |
| Bibit | 101,71 | 101,77 | 101,63 | 101,62 | 101,64 | 101,71 |
| Pupuk Dan Pestisida | 111,91 | 112,38 | 112,73 | 113,24 | 113,08 | 113,24 |
| Sewa, Pajak, Dan Pengeluaran Lainnya | 100,99 | 102,17 | 102,21 | 102,14 | 102,32 | 102,63 |
| Transportasi Dan Komunikasi | 107,32 | 107,66 | 108,81 | 110,20 | 109,93 | 110,02 |
| Barang Modal | 110,07 | 110,67 | 111,36 | 111,58 | 111,95 | 112,51 |
| Upah Buruh | 111,39 | 111,39 | 111,39 | 111,39 | 111,89 | 111,96 |
| Nilai Tukar Petani | 95,35 | 95,45 | 94,71 | 92,88 | 91,79 | 92,26 |
| Nilai Tukar Usaha Pertanian | 95,03 | 94,90 | 94,06 | 92,52 | 91,55 | 91,90 |

Lanjutan TABEL 14. NILAI TUKAR PETANI SUBSEKTOR TANAMAN PANGAN NUSA TENGGARA TIMUR TAHUN 2022 (2018=100)/

Farmer's Terms of Trade of Food Crops East Nusa Tenggara 2022

| Rincian | Jul | Aug | Sep | Oct | Nov | Dec |
|---|---------------|---------------|---------------|---------------|---------------|---------------|
| Indeks Harga yang Diterima Petani | 101,39 | 101,23 | 102,88 | 104,64 | 104,92 | 104,92 |
| Padi | 102,09 | 102,56 | 103,38 | 104,18 | 104,18 | 104,41 |
| Palawija | 100,07 | 98,72 | 101,93 | 105,52 | 106,33 | 105,90 |
| Indeks Harga yang Dibayar Petani | 110,18 | 110,17 | 110,50 | 110,63 | 110,63 | 111,11 |
| Konsumsi Rumah Tangga | 110,18 | 110,15 | 110,35 | 110,30 | 110,25 | 110,77 |
| Makanan, Minuman Dan Tembakau | 111,19 | 111,10 | 110,99 | 110,85 | 110,67 | 111,35 |
| Pakaian Dan Alas Kaki | 114,06 | 114,01 | 114,39 | 114,39 | 114,61 | 115,01 |
| Perumahan, Air, Listrik Dan Bahan Bakar Rumah Tangga | 106,62 | 106,65 | 107,08 | 107,35 | 107,24 | 107,50 |
| Perlengkapan, Peralatan Dan Pemeliharaan Rutin Rumah Tangga | 111,97 | 112,07 | 112,53 | 112,66 | 112,84 | 112,93 |
| Kesehatan | 109,24 | 109,33 | 109,75 | 109,78 | 109,80 | 109,80 |
| Transportasi | 105,45 | 105,63 | 108,47 | 108,88 | 109,63 | 109,67 |
| Informasi, Komunikasi, Dan Jasa Keuangan | 102,62 | 102,64 | 102,64 | 102,64 | 102,64 | 102,64 |
| Rekreasi, Olahraga, Dan Budaya | 113,19 | 113,46 | 113,46 | 113,64 | 113,87 | 113,87 |
| Pendidikan | 102,05 | 102,05 | 102,18 | 102,18 | 102,18 | 102,18 |
| Penyediaan Makanan Dan Minuman/Restoran | 109,25 | 109,38 | 109,45 | 109,64 | 109,64 | 109,64 |
| Perawatan Pribadi Dan Jasa Lainnya | 105,87 | 106,09 | 106,48 | 106,74 | 106,94 | 107,29 |
| BPPBM | 110,18 | 110,36 | 111,83 | 113,54 | 114,00 | 114,10 |
| Bibit | 101,56 | 101,60 | 101,66 | 104,30 | 104,38 | 104,49 |
| Pupuk Dan Pestisida | 113,91 | 114,12 | 114,46 | 115,05 | 115,16 | 115,22 |
| Sewa, Pajak, Dan Pengeluaran Lainnya | 102,76 | 103,22 | 103,64 | 103,98 | 104,71 | 104,71 |
| Transportasi Dan Komunikasi | 110,18 | 110,20 | 120,00 | 124,47 | 126,51 | 126,74 |
| Barang Modal | 112,56 | 112,64 | 112,73 | 113,05 | 113,41 | 113,70 |
| Upah Buruh | 111,96 | 112,13 | 112,13 | 115,33 | 115,33 | 115,33 |
| Nilai Tukar Petani | 92,02 | 91,89 | 93,10 | 94,59 | 94,84 | 94,43 |
| Nilai Tukar Usaha Pertanian | 92,02 | 91,73 | 91,99 | 92,16 | 92,04 | 91,96 |

TABEL 15. NILAI TUKAR PETANI SUBSEKTOR HORTIKULTURA NUSA TENGGARA TIMUR TAHUN 2022 (2018=100)/

Farmer's Terms of Trade of Horticulture Crops East Nusa Tenggara 2022

| Rincian | Jan | Feb | Mar | Apr | May | Jun |
|---|---------|---------|---------------|---------------|---------------|---------------|
| Indeks Harga yang Diterima Petani | 107,999 | 109,163 | 110,66 | 111,74 | 111,00 | 111,87 |
| Sayur-Sayuran | 108,009 | 109,216 | 110,78 | 112,23 | 111,33 | 112,30 |
| Buah-Buahan | 108,103 | 108,250 | 109,87 | 109,70 | 109,88 | 110,41 |
| Tanaman Obat-Obatan | 107,527 | 110,809 | 110,75 | 109,15 | 108,63 | 108,61 |
| Indeks Harga yang Dibayar Petani | 107,744 | 107,898 | 108,07 | 108,68 | 108,89 | 108,92 |
| Konsumsi Rumah Tangga | 107,744 | 107,900 | 108,07 | 108,73 | 108,95 | 108,99 |
| Makanan, Minuman Dan Tembakau | 108,708 | 108,844 | 109,04 | 109,86 | 110,13 | 110,12 |
| Pakaian Dan Alas Kaki | 111,992 | 111,820 | 112,20 | 112,58 | 112,72 | 112,88 |
| Perumahan, Air, Listrik Dan Bahan Bakar Rumah Tangga | 106,283 | 106,553 | 106,77 | 106,80 | 107,05 | 107,28 |
| Perlengkapan, Peralatan Dan Pemeliharaan Rutin Rumah Tangga | 109,689 | 109,924 | 110,16 | 110,81 | 111,11 | 111,09 |
| Kesehatan | 108,231 | 108,790 | 108,85 | 108,96 | 108,98 | 109,33 |
| Transportasi | 104,176 | 104,557 | 104,58 | 105,20 | 105,23 | 105,29 |
| Informasi, Komunikasi, Dan Jasa Keuangan | 102,382 | 102,453 | 102,49 | 102,53 | 102,63 | 102,63 |
| Rekreasi, Olahraga, Dan Budaya | 112,710 | 112,862 | 112,86 | 112,86 | 112,77 | 112,77 |
| Pendidikan | 102,146 | 102,146 | 102,15 | 102,15 | 102,15 | 102,15 |
| Penyediaan Makanan Dan Minuman/Restoran | 101,864 | 101,936 | 101,96 | 102,02 | 102,02 | 102,02 |
| Perawatan Pribadi Dan Jasa Lainnya | 104,130 | 104,190 | 104,34 | 104,73 | 105,06 | 105,47 |
| BPPBM | 107,741 | 107,877 | 108,07 | 108,16 | 108,29 | 108,20 |
| Bibit | 107,358 | 109,500 | 110,29 | 110,59 | 111,45 | 110,71 |
| Pupuk Dan Pestisida | 111,868 | 109,904 | 110,17 | 110,31 | 110,31 | 110,39 |
| Sewa, Pajak, Dan Pengeluaran Lainnya | 101,851 | 101,897 | 101,90 | 101,90 | 101,79 | 101,79 |
| Transportasi Dan Komunikasi | 109,589 | 110,255 | 110,27 | 110,32 | 110,29 | 110,30 |
| Barang Modal | 107,085 | 107,085 | 107,13 | 107,16 | 107,16 | 107,40 |
| Upah Buruh | 107,008 | 107,008 | 107,01 | 107,01 | 107,01 | 107,01 |
| Nilai Tukar Petani | 100,236 | 101,173 | 102,39 | 102,82 | 101,94 | 102,71 |
| Nilai Tukar Usaha Pertanian | 100,239 | 101,192 | 102,40 | 103,31 | 102,50 | 103,39 |

Lanjutan TABEL 15 NILAI TUKAR PETANI SUBSEKTOR HORTIKULTURA NUSA TENGGARA TIMUR TAHUN 2022 (2018=100)/

Farmer's Terms of Trade of Horticulture Crops East Nusa Tenggara 2022

| Rincian | Jul | Aug | Sep | Oct | Nov | Dec |
|---|---------------|---------------|---------------|---------------|---------------|---------------|
| Indeks Harga yang Diterima Petani | 113,72 | 113,68 | 110,95 | 111,58 | 111,15 | 112,27 |
| Sayur-Sayuran | 114,50 | 114,29 | 110,99 | 111,59 | 111,00 | 112,48 |
| Buah-Buahan | 110,52 | 111,21 | 111,04 | 110,69 | 110,59 | 110,04 |
| Tanaman Obat-Obatan | 109,32 | 110,25 | 109,96 | 113,92 | 115,20 | 114,91 |
| Indeks Harga yang Dibayar Petani | 109,53 | 109,47 | 109,88 | 109,90 | 109,91 | 110,37 |
| Konsumsi Rumah Tangga | 109,64 | 109,60 | 110,01 | 110,03 | 110,00 | 110,48 |
| Makanan, Minuman Dan Tembakau | 111,01 | 110,90 | 110,88 | 110,78 | 110,59 | 111,25 |
| Pakaian Dan Alas Kaki | 113,60 | 113,56 | 113,92 | 113,92 | 114,13 | 114,53 |
| Perumahan, Air, Listrik Dan Bahan Bakar Rumah Tangga | 107,62 | 107,67 | 108,03 | 108,36 | 108,28 | 108,56 |
| Perlengkapan, Peralatan Dan Pemeliharaan Rutin Rumah Tangga | 111,43 | 111,54 | 112,00 | 112,10 | 112,26 | 112,35 |
| Kesehatan | 109,38 | 109,44 | 109,70 | 109,78 | 109,80 | 109,80 |
| Transportasi | 105,36 | 105,54 | 108,42 | 108,88 | 109,48 | 109,53 |
| Informasi, Komunikasi, Dan Jasa Keuangan | 102,63 | 102,64 | 102,65 | 102,65 | 102,65 | 102,65 |
| Rekreasi, Olahraga, Dan Budaya | 112,77 | 113,03 | 113,03 | 113,20 | 113,41 | 113,41 |
| Pendidikan | 102,15 | 102,15 | 102,31 | 102,31 | 102,31 | 102,31 |
| Penyediaan Makanan Dan Minuman/Restoran | 102,14 | 102,23 | 102,62 | 102,75 | 102,75 | 102,75 |
| Perawatan Pribadi Dan Jasa Lainnya | 105,65 | 105,87 | 106,25 | 106,51 | 106,72 | 107,07 |
| BPPBM | 108,41 | 108,14 | 108,58 | 108,58 | 109,08 | 109,20 |
| Bibit | 111,11 | 108,72 | 109,05 | 107,54 | 106,85 | 106,88 |
| Pupuk Dan Pestisida | 110,77 | 111,40 | 111,58 | 111,59 | 111,80 | 111,81 |
| Sewa, Pajak, Dan Pengeluaran Lainnya | 101,81 | 101,81 | 101,83 | 101,84 | 101,84 | 102,14 |
| Transportasi Dan Komunikasi | 110,31 | 110,35 | 112,01 | 113,16 | 113,58 | 113,93 |
| Barang Modal | 107,49 | 107,56 | 107,56 | 107,74 | 107,74 | 107,74 |
| Upah Buruh | 107,30 | 107,35 | 107,35 | 107,35 | 110,18 | 110,18 |
| Nilai Tukar Petani | 103,83 | 103,84 | 100,97 | 101,53 | 101,12 | 101,73 |
| Nilai Tukar Usaha Pertanian | 104,90 | 105,12 | 102,18 | 102,76 | 101,90 | 102,81 |

TABEL 16. NILAI TUKAR PETANI SUBSEKTOR PERKEBUNAN NUSA TENGGARA TIMUR TAHUN 2022 (2018=100)/

Farmer's Terms of Trade of Smallholder Estate Corps East Nusa Tenggara 2022

| Rincian | Jan | Feb | Mar | Apr | May | Jun |
|--|---------------|---------------|---------------|---------------|---------------|---------------|
| Indeks Harga yang Diterima Petani | 99,57 | 100,11 | 100,86 | 102,12 | 100,86 | 101,49 |
| Tanaman Perkebunan Rakyat | 99,57 | 100,11 | 100,86 | 102,12 | 100,86 | 101,49 |
| Indeks Harga yang Dibayar Petani | 108,26 | 108,42 | 108,61 | 109,16 | 109,33 | 109,37 |
| Konsumsi Rumah Tangga | 108,39 | 108,55 | 108,73 | 109,32 | 109,50 | 109,53 |
| Makanan, Minuman Dan Tembakau | 109,29 | 109,45 | 109,65 | 110,37 | 110,57 | 110,56 |
| Pakaian Dan Alas Kaki | 111,96 | 111,76 | 112,18 | 112,51 | 112,62 | 112,80 |
| Perumahan, Air, Listrik Dan Bahan Bakar Rumah Tangga | 106,15 | 106,34 | 106,53 | 106,54 | 106,76 | 106,99 |
| Perlengkapan, Peralatan Dan Pemeliharaan Rutin Rumah Tangga | 110,35 | 110,58 | 110,83 | 111,51 | 111,82 | 111,81 |
| Kesehatan | 107,08 | 107,56 | 107,82 | 108,07 | 108,19 | 108,45 |
| Transportasi | 104,54 | 105,03 | 105,05 | 105,56 | 105,60 | 105,63 |
| Informasi, Komunikasi, Dan Jasa Keuangan | 102,52 | 102,61 | 102,67 | 102,71 | 102,85 | 102,85 |
| Rekreasi, Olahraga, Dan Budaya | 112,27 | 112,46 | 112,46 | 112,46 | 112,39 | 112,39 |
| Pendidikan | 102,09 | 102,09 | 102,09 | 102,10 | 102,10 | 102,10 |
| Penyediaan Makanan Dan Minuman/Restoran | 100,20 | 100,30 | 100,33 | 100,41 | 100,41 | 100,41 |
| Perawatan Pribadi Dan Jasa Lainnya | 104,41 | 104,46 | 104,61 | 105,02 | 105,32 | 105,75 |
| BPPBM | 106,63 | 106,84 | 107,08 | 107,16 | 107,17 | 107,37 |
| Bibit/Benih | 110,87 | 110,87 | 111,13 | 110,99 | 111,06 | 111,06 |
| Pupuk Dan Pestisida | 109,38 | 109,42 | 110,96 | 110,96 | 111,05 | 111,08 |
| Sewa Dan Pengeluaran Lainnya | 98,98 | 98,98 | 98,98 | 98,98 | 98,98 | 101,60 |
| Transportasi Dan Komunikasi | 109,98 | 110,72 | 111,39 | 111,90 | 112,00 | 112,65 |
| Barang Modal | 107,28 | 107,58 | 107,78 | 107,69 | 107,64 | 107,43 |
| Upah Buruh | 105,34 | 105,34 | 105,34 | 105,34 | 105,34 | 105,34 |
| Nilai Tukar Petani | 91,97 | 92,34 | 92,86 | 93,55 | 92,25 | 92,79 |
| Nilai Tukar Usaha Pertanian | 93,38 | 93,70 | 94,19 | 95,30 | 94,11 | 94,53 |

**Lanjutan TABEL 16. NILAI TUKAR PETANI SUBSEKTOR PERKEBUNAN NUSA TENGGARA TIMUR TAHUN 2022 (2018=100)/
Farmer's Terms of Trade of Smallholder Estate Corps East Nusa Tenggara 2022**

| Rincian | Jul | Aug | Sep | Oct | Nov | Dec |
|--|---------------|---------------|---------------|---------------|---------------|---------------|
| Indeks Harga yang Diterima Petani | 100,87 | 101,14 | 101,67 | 100,67 | 101,06 | 100,68 |
| Tanaman Perkebunan Rakyat | 100,87 | 101,14 | 101,67 | 100,67 | 101,06 | 100,68 |
| Indeks Harga yang Dibayar Petani | 110,04 | 110,01 | 110,29 | 110,40 | 110,37 | 110,84 |
| Konsumsi Rumah Tangga | 110,24 | 110,20 | 110,41 | 110,39 | 110,35 | 110,86 |
| Makanan, Minuman Dan Tembakau | 111,47 | 111,36 | 111,33 | 111,22 | 111,07 | 111,74 |
| Pakaian Dan Alas Kaki | 113,53 | 113,48 | 113,85 | 113,85 | 114,03 | 114,37 |
| Perumahan, Air, Listrik Dan Bahan Bakar Rumah Tangga | 107,34 | 107,39 | 107,75 | 108,09 | 108,02 | 108,28 |
| Perlengkapan, Peralatan Dan Pemeliharaan Rutin Rumah Tangga | 112,18 | 112,29 | 112,77 | 112,89 | 113,05 | 113,16 |
| Kesehatan | 108,47 | 108,50 | 108,71 | 108,76 | 108,78 | 108,78 |
| Transportasi | 105,74 | 105,94 | 108,80 | 109,22 | 109,97 | 110,01 |
| Informasi, Komunikasi, Dan Jasa Keuangan | 102,85 | 102,87 | 102,88 | 102,88 | 102,88 | 102,88 |
| Rekreasi, Olahraga, Dan Budaya | 112,39 | 112,60 | 112,58 | 112,74 | 112,97 | 112,97 |
| Pendidikan | 102,10 | 102,10 | 102,29 | 102,29 | 102,29 | 102,29 |
| Penyediaan Makanan Dan Minuman/Restoran | 100,99 | 101,12 | 101,34 | 101,52 | 101,52 | 101,52 |
| Perawatan Pribadi Dan Jasa Lainnya | 105,92 | 106,17 | 106,55 | 106,81 | 107,03 | 107,37 |
| BPPBM | 107,44 | 107,64 | 108,75 | 110,50 | 110,57 | 110,62 |
| Bibit/Benih | 111,06 | 110,49 | 111,10 | 111,24 | 111,24 | 111,32 |
| Pupuk Dan Pestisida | 112,32 | 112,32 | 112,32 | 113,21 | 113,00 | 114,14 |
| Sewa Dan Pengeluaran Lainnya | 101,60 | 101,60 | 101,60 | 101,60 | 101,60 | 101,60 |
| Transportasi Dan Komunikasi | 112,67 | 112,67 | 118,00 | 120,40 | 120,83 | 120,83 |
| Barang Modal | 107,51 | 107,77 | 108,03 | 109,30 | 109,30 | 109,30 |
| Upah Buruh | 105,34 | 105,65 | 105,65 | 107,64 | 107,64 | 107,64 |
| Nilai Tukar Petani | 91,67 | 91,94 | 92,18 | 91,19 | 91,57 | 90,83 |
| Nilai Tukar Usaha Pertanian | 93,88 | 93,96 | 93,49 | 91,11 | 91,40 | 91,02 |

**TABEL 17. NILAI TUKAR PETANI SUBSEKTOR PETERNAKAN NUSA TENGGARA TIMUR TAHUN 2022 (2018=100)/
Farmer's Terms of Trade of Animal Husbandary East Nusa Tenggara 2022**

| Rincian | Jan | Feb | Mar | Apr | May | Jun |
|--|---------------|---------------|---------------|---------------|---------------|---------------|
| Indeks Harga yang Diterima Petani | 115,24 | 114,96 | 115,59 | 116,50 | 116,73 | 116,49 |
| Ternak Besar | 116,92 | 117,28 | 117,99 | 118,37 | 118,60 | 118,44 |
| Ternak Kecil | 118,28 | 117,37 | 118,32 | 120,21 | 119,33 | 119,63 |
| Unggas | 105,55 | 103,47 | 103,46 | 105,38 | 106,76 | 105,64 |
| Indeks Harga yang Dibayar Petani | 106,80 | 106,86 | 107,11 | 107,79 | 107,98 | 107,99 |
| Konsumsi Rumah Tangga | 107,81 | 107,91 | 108,10 | 108,85 | 109,08 | 109,15 |
| Makanan, Minuman Dan Tembakau | 108,86 | 108,93 | 109,15 | 110,09 | 110,38 | 110,39 |
| Pakaian Dan Alas Kaki | 112,37 | 112,19 | 112,56 | 112,99 | 113,12 | 113,29 |
| Perumahan, Air, Listrik Dan Bahan Bakar Rumah Tangga | 105,02 | 105,33 | 105,53 | 105,56 | 105,83 | 106,32 |
| Perlengkapan, Peralatan Dan Pemeliharaan Rutin Rumah Tangga | 109,05 | 109,29 | 109,51 | 110,13 | 110,42 | 110,42 |
| Kesehatan | 105,13 | 105,28 | 105,38 | 106,43 | 106,47 | 106,56 |
| Transportasi | 104,74 | 105,01 | 105,05 | 105,81 | 105,85 | 105,92 |
| Informasi, Komunikasi, Dan Jasa Keuangan | 102,11 | 102,17 | 102,21 | 102,23 | 102,35 | 102,35 |
| Rekreasi, Olahraga, Dan Budaya | 112,52 | 112,67 | 112,67 | 112,67 | 112,58 | 112,58 |
| Pendidikan | 102,25 | 102,25 | 102,25 | 102,26 | 102,26 | 102,26 |
| Penyediaan Makanan Dan Minuman/Restoran | 107,61 | 107,71 | 107,74 | 107,86 | 107,86 | 107,88 |
| Perawatan Pribadi Dan Jasa Lainnya | 104,66 | 104,71 | 104,84 | 105,18 | 105,52 | 105,94 |
| BPPBM | 103,23 | 103,12 | 103,59 | 104,01 | 104,07 | 103,89 |
| Bibit Dan Bakalan | 105,06 | 104,68 | 105,68 | 106,60 | 106,77 | 106,47 |
| Obat-Obatan Dan Pakan Ternak/Unggas | 100,59 | 100,58 | 100,81 | 100,79 | 100,72 | 100,60 |
| Sewa Dan Pengeluaran Lainnya | 98,55 | 98,54 | 98,57 | 98,58 | 98,57 | 98,57 |
| Transportasi Dan Komunikasi | 105,53 | 105,77 | 106,00 | 106,71 | 107,03 | 107,02 |
| Barang Modal | 106,32 | 106,81 | 106,38 | 106,50 | 106,50 | 106,50 |
| Upah Buruh | 103,50 | 103,50 | 103,50 | 103,50 | 103,50 | 103,50 |
| Nilai Tukar Petani | 107,90 | 107,59 | 107,92 | 108,08 | 108,11 | 107,86 |
| Nilai Tukar Usaha Pertanian | 111,64 | 111,49 | 111,58 | 112,01 | 112,17 | 112,12 |

Lanjutan TABEL 17. NILAI TUKAR PETANI SUBSEKTOR PETERNAKAN NUSA TENGGARA TIMUR TAHUN 2022 (2018=100)/
Farmer's Terms of Trade of Animal Husbandary East Nusa Tenggara 2022

| Rincian | Jul | Aug | Sep | Oct | Nov | Dec |
|--|---------------|---------------|---------------|---------------|---------------|---------------|
| Indeks Harga yang Diterima Petani | 117,41 | 116,95 | 118,02 | 118,97 | 118,54 | 119,16 |
| Ternak Besar | 119,46 | 119,42 | 119,97 | 120,88 | 120,61 | 120,95 |
| Ternak Kecil | 120,62 | 121,41 | 123,46 | 124,98 | 123,98 | 125,20 |
| Unggas | 106,12 | 102,72 | 104,77 | 105,30 | 104,80 | 105,89 |
| Indeks Harga yang Dibayar Petani | 108,50 | 108,46 | 108,76 | 108,76 | 108,75 | 109,11 |
| Konsumsi Rumah Tangga | 109,81 | 109,77 | 110,08 | 110,09 | 110,06 | 110,56 |
| Makanan, Minuman Dan Tembakau | 111,30 | 111,20 | 111,14 | 111,02 | 110,88 | 111,60 |
| Pakaian Dan Alas Kaki | 114,04 | 114,00 | 114,37 | 114,38 | 114,55 | 114,91 |
| Perumahan, Air, Listrik Dan Bahan Bakar Rumah Tangga | 106,68 | 106,70 | 107,17 | 107,39 | 107,33 | 107,61 |
| Perlengkapan, Peralatan Dan Pemeliharaan Rutin Rumah Tangga | 110,75 | 110,85 | 111,31 | 111,38 | 111,53 | 111,61 |
| Kesehatan | 106,57 | 106,59 | 107,38 | 107,40 | 107,41 | 107,41 |
| Transportasi | 106,05 | 106,20 | 108,61 | 109,13 | 109,49 | 109,55 |
| Informasi, Komunikasi, Dan Jasa Keuangan | 102,35 | 102,37 | 102,37 | 102,37 | 102,37 | 102,37 |
| Rekreasi, Olahraga, Dan Budaya | 112,58 | 112,83 | 112,83 | 113,00 | 113,21 | 113,21 |
| Pendidikan | 102,26 | 102,26 | 102,42 | 102,42 | 102,42 | 102,42 |
| Penyediaan Makanan Dan Minuman/Restoran | 108,12 | 108,27 | 108,43 | 108,64 | 108,64 | 108,64 |
| Perawatan Pribadi Dan Jasa Lainnya | 106,13 | 106,34 | 106,72 | 106,96 | 107,15 | 107,46 |
| BPPBM | 103,85 | 103,80 | 104,05 | 104,03 | 104,12 | 103,94 |
| Bibit Dan Bakalan | 106,14 | 105,81 | 106,07 | 105,78 | 105,83 | 105,61 |
| Obat-Obatan Dan Pakan Ternak/Unggas | 100,86 | 101,10 | 101,08 | 101,12 | 101,27 | 100,94 |
| Sewa Dan Pengeluaran Lainnya | 98,63 | 98,74 | 98,85 | 99,60 | 99,63 | 99,71 |
| Transportasi Dan Komunikasi | 107,08 | 107,08 | 112,62 | 114,85 | 114,53 | 114,63 |
| Barang Modal | 106,50 | 106,54 | 106,62 | 106,70 | 106,83 | 106,90 |
| Upah Buruh | 103,50 | 103,50 | 103,50 | 103,50 | 103,50 | 104,61 |
| Nilai Tukar Petani | 108,21 | 107,83 | 108,52 | 109,39 | 109,00 | 109,21 |
| Nilai Tukar Usaha Pertanian | 113,06 | 112,67 | 113,42 | 114,36 | 113,85 | 114,64 |

TABEL 18. NILAI TUKAR PETANI SUBSEKTOR PERIKANAN NUSA TENGGARA TIMUR TAHUN 2022 (2018=100)/

Farmer's Terms of Trade of Fishery East Nusa Tenggara 2022

| Rincian | Jan | Feb | Mar | Apr | May | Jun |
|---|---------------|---------------|---------------|---------------|---------------|---------------|
| Indeks Harga yang Diterima Petani | 102,21 | 102,47 | 103,62 | 103,70 | 103,79 | 104,44 |
| Tangkap | 99,32 | 98,02 | 97,98 | 97,82 | 97,71 | 98,20 |
| Budidaya | 111,04 | 116,05 | 120,84 | 121,66 | 122,36 | 123,49 |
| Indeks Harga yang Dibayar Petani | 107,10 | 107,24 | 107,39 | 107,95 | 108,21 | 108,21 |
| Konsumsi Rumah Tangga | 108,52 | 108,66 | 108,89 | 109,63 | 109,91 | 109,90 |
| Makanan, Minuman Dan Tembakau | 109,56 | 109,69 | 109,98 | 110,96 | 111,31 | 111,21 |
| Pakaian Dan Alas Kaki | 110,95 | 110,87 | 111,13 | 111,49 | 111,59 | 111,80 |
| Perumahan, Air, Listrik Dan Bahan Bakar Rumah Tangga | 106,07 | 106,21 | 106,36 | 106,39 | 106,59 | 106,83 |
| Perlengkapan, Peralatan Dan Pemeliharaan Rutin Rumah Tangga | 109,11 | 109,28 | 109,45 | 109,93 | 110,11 | 110,08 |
| Kesehatan | 107,36 | 107,77 | 108,13 | 108,41 | 108,56 | 108,88 |
| Transportasi | 105,09 | 105,54 | 105,61 | 106,21 | 106,25 | 106,31 |
| Informasi, Komunikasi, Dan Jasa Keuangan | 102,25 | 102,33 | 102,37 | 102,43 | 102,49 | 102,49 |
| Rekreasi, Olahraga, Dan Budaya | 112,71 | 112,85 | 112,85 | 112,85 | 112,75 | 112,75 |
| Pendidikan | 101,96 | 101,96 | 101,96 | 101,96 | 101,96 | 101,96 |
| Penyediaan Makanan Dan Minuman/Restoran | 104,16 | 104,27 | 104,29 | 104,43 | 104,48 | 104,84 |
| Perawatan Pribadi Dan Jasa Lainnya | 104,97 | 105,01 | 105,10 | 105,32 | 105,58 | 105,94 |
| BPPBM | 104,40 | 104,72 | 104,74 | 104,90 | 105,07 | 105,30 |
| Bibit/Benih | 102,60 | 105,19 | 105,18 | 105,18 | 105,02 | 107,88 |
| Pupuk, Obat-Obatan, Dan Pakan Ikan | 107,56 | 107,17 | 107,17 | 110,46 | 111,14 | 112,07 |
| Sewa Dan Pengeluaran Lainnya | 103,07 | 103,11 | 103,09 | 103,12 | 103,17 | 103,17 |
| Transportasi Dan Komunikasi | 103,40 | 103,65 | 103,75 | 104,50 | 104,82 | 104,86 |
| Barang Modal | 107,16 | 107,24 | 107,24 | 107,33 | 107,33 | 107,23 |
| Upah Buruh | 103,57 | 103,57 | 103,57 | 103,57 | 104,51 | 104,51 |
| Nilai Tukar Petani | 95,44 | 95,55 | 96,49 | 96,06 | 95,92 | 96,51 |
| Nilai Tukar Usaha Pertanian | 97,90 | 97,84 | 98,93 | 98,85 | 98,79 | 99,18 |

**Lanjutan TABEL 18. NILAI TUKAR PETANI SUBSEKTOR PERIKANAN NUSA TENGGARA TIMUR TAHUN 2022 (2018=100)/
Farmer's Terms of Trade of Fishery East Nusa Tenggara 2022**

| Rincian | Jul | Aug | Sep | Oct | Nov | Dec |
|---|---------------|---------------|---------------|---------------|---------------|---------------|
| Indeks Harga yang Diterima Petani | 105,32 | 105,69 | 105,53 | 104,61 | 103,87 | 103,50 |
| Tangkap | 98,89 | 99,08 | 99,94 | 99,44 | 99,26 | 99,68 |
| Budidaya | 124,95 | 125,88 | 122,59 | 120,39 | 117,95 | 115,17 |
| Indeks Harga yang Dibayar Petani | 108,63 | 108,63 | 109,10 | 109,27 | 109,24 | 109,60 |
| Konsumsi Rumah Tangga | 110,52 | 110,58 | 110,77 | 110,87 | 110,87 | 111,37 |
| Makanan, Minuman Dan Tembakau | 112,02 | 112,07 | 112,00 | 112,04 | 111,99 | 112,68 |
| Pakaian Dan Alas Kaki | 112,46 | 112,41 | 112,72 | 112,75 | 112,91 | 113,26 |
| Perumahan, Air, Listrik Dan Bahan Bakar Rumah Tangga | 107,12 | 107,17 | 107,65 | 107,94 | 107,83 | 108,05 |
| Perlengkapan, Peralatan Dan Pemeliharaan Rutin Rumah Tangga | 110,41 | 110,48 | 110,86 | 110,94 | 111,05 | 111,08 |
| Kesehatan | 108,89 | 108,94 | 108,99 | 109,05 | 109,07 | 109,07 |
| Transportasi | 106,42 | 106,58 | 109,25 | 109,78 | 110,25 | 110,31 |
| Informasi, Komunikasi, Dan Jasa Keuangan | 102,49 | 102,50 | 102,51 | 102,51 | 102,51 | 102,51 |
| Rekreasi, Olahraga, Dan Budaya | 112,75 | 113,02 | 113,02 | 113,21 | 113,45 | 113,45 |
| Pendidikan | 101,96 | 101,96 | 102,12 | 102,12 | 102,12 | 102,12 |
| Penyediaan Makanan Dan Minuman/Restoran | 104,97 | 105,13 | 105,37 | 105,56 | 105,56 | 105,56 |
| Perawatan Pribadi Dan Jasa Lainnya | 106,15 | 106,30 | 106,64 | 106,84 | 107,02 | 107,26 |
| BPPBM | 105,33 | 105,23 | 106,12 | 106,38 | 106,32 | 106,35 |
| Bibit/Benih | 107,88 | 107,88 | 107,88 | 107,89 | 107,89 | 107,89 |
| Pupuk, Obat-Obatan, Dan Pakan Ikan | 112,07 | 112,07 | 113,19 | 113,59 | 113,59 | 113,59 |
| Sewa Dan Pengeluaran Lainnya | 103,20 | 103,08 | 103,28 | 103,33 | 103,33 | 103,30 |
| Transportasi Dan Komunikasi | 104,87 | 104,85 | 109,18 | 110,16 | 109,73 | 109,74 |
| Barang Modal | 107,27 | 107,11 | 107,14 | 107,17 | 107,20 | 107,20 |
| Upah Buruh | 104,51 | 104,51 | 104,51 | 104,51 | 104,51 | 105,16 |
| Nilai Tukar Petani | 96,95 | 97,30 | 96,73 | 95,73 | 95,08 | 94,44 |
| Nilai Tukar Usaha Pertanian | 100,00 | 100,44 | 99,44 | 98,33 | 97,70 | 97,32 |

DAFTAR PUSTAKA/ LIST OF REFERENCES

- Badan Pusat Statistik, 2022, Pertumbuhan Ekonomi Tahun 2021, Berita Resmi Statistik Provinsi Nusa Tenggara Timur. <https://ntt.bps.go.id/pressrelease/2022/02/07/1078/ekonomi-nusa-tenggara-timur-tahun-2021-tumbuh-sebesar-2-51-persen.html>
- Keumala, C. M., & Zainuddin, Z. 2018. Indikator Kesejahteraan Petani melalui Nilai Tukar Petani (NTP) dan Pembiayaan Syariah sebagai Solus. *Economica: Jurnal Ekonomi Islam*, 129-149.
- Mochamad Nur Rofiq, 2016, Anomali Cuaca, Tanaman Holtikultura Lebih Menguntungkan. <https://bloktuban.com/2016/08/20/anomali-cuaca-tanaman-holtikultura-lebih-menguntungkan/>
- Reinsdorf MB. 2010. Terms of trade effects: theory and measurement. *Review of Income and Wealth* 56: S177–S205. Doi:10.1111/j.1475-4991.2010.00384.x
- Rachmat, M. (2013). Nilai Tukar Petani: Konsep, Pengukuran dan Relevansinya Sebagai Indikator Kesejahteraan Petani. 111-122.
- Simatupang, P. and Maulana, M. (2006) 'Kaji Ulang Konsep Dan Perkembangan Nilai Tukar Petani Tahun 2003-2006', *Jurnal Ekonomi dan Pembangunan LIPI*, 5(4), pp. 70–88. <https://doi.org/10.1007/s12571-019-00996-x>.

DATA
MENCERDASKAN BANGSA
— Enlighten The Nation —



BADAN PUSAT STATISTIK
PROVINSI NUSA TENGGARA TIMUR
BPS - Statistics of Nusa Tenggara Timur Province
Jl. R. Suprpto No. 5 Kupang - 85111
Telp. (0380) 826289, 821755; Fax. (0380) 833124
Website: ntt.bps.go.id; Email: bps5300@bps.go.id

