



KECAMATAN **KELUMPANG BARAT** DALAM ANGKA

2024



KECAMATAN
KELUMPANG BARAT
DALAM ANGKA

2024



**KECAMATAN KELUMPANG BARAT DALAM ANGKA
2024**

Volume XVII, 2024

Katalog:1102001.6302161

ISSN: 2746-7317

Nomor Publikasi: 63020.24027

Ukuran Buku: 14,8 cm x 21 cm

Jumlah Halaman: xxii + 44 hal

Penyusun Naskah:

BPS Kabupaten Kotabaru

Penyunting:

BPS Kabupaten Kotabaru

Pembuat Kover:

BPS Kabupaten Kotabaru

Penerbit:

©BPS Kabupaten Kotabaru

Sumber Ilustrasi:...

Dilarang mereproduksi dan/atau menggandakan sebagian atau seluruh isi buku ini untuk tujuan komersial tanpa izin tertulis dari Badan Pusat Statistik Kabupaten Kotabaru.

TIM PENYUSUN
KECAMATAN KELUMPANG BARAT DALAM ANGKA
2024
Volume XVII, 2024

Pengarah
Widhi Pranowo

Penanggung Jawab
Widhi Pranowo

Penyunting
Amru Fahru Ridho

Pengolah Data dan Penulis Naskah
Pandhu Piwulang
Amru Fahru Ridho

Penata Letak
Pandhu Piwulang
Amru Fahru Ridho

KONTRIBUTOR DATA

1. Kementerian Agama
2. Kementerian Pendidikan dan Kebudayaan
3. Badan Pusat Statistik
4. Sekretariat Daerah Kabupaten Kotabaru
5. Dinas Kependudukan dan Pencatatan Sipil

<https://kotabarakab.bps.go.id>

PETA WILAYAH KECAMATAN KELUMPANG BARAT

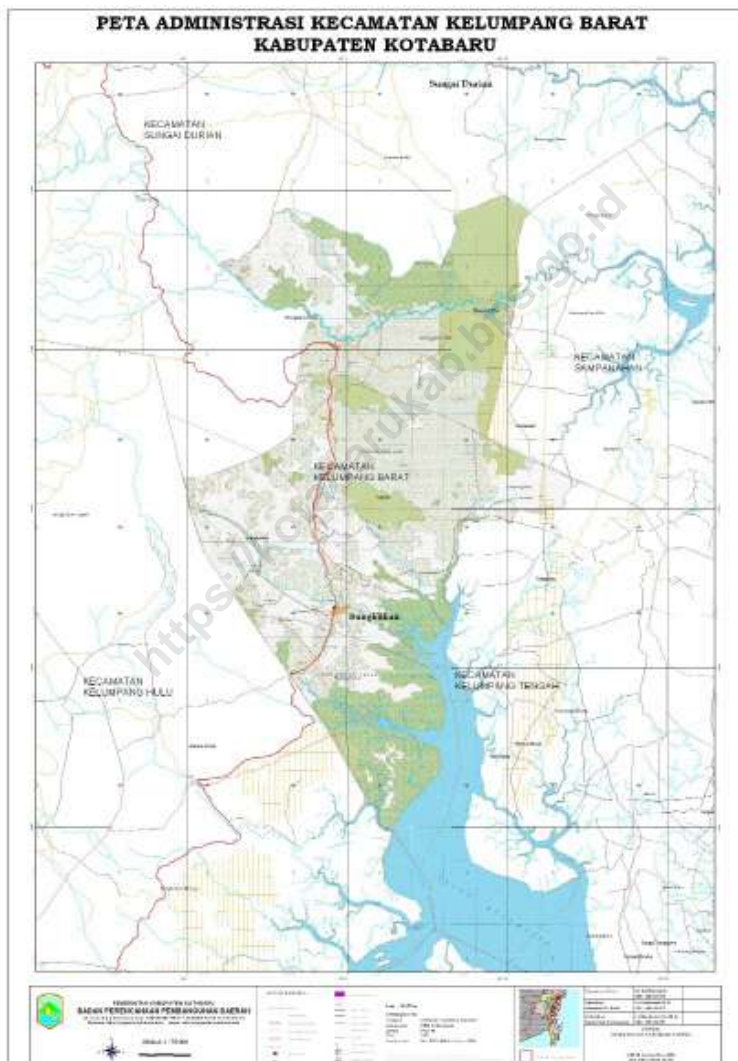

KEPALA BPS KABUPATEN KOTABARU



Widhi Pranowo

KATA PENGANTAR

Dalam upaya yang kesekian kalinya ini, kami mempersembahkan kembali suatu publikasi yang berisikan data-data statistik yang menggambarkan suatu kecamatan yaitu “KECAMATAN KELUMPANG BARAT DALAM ANGKA TAHUN 2024”.

Kami sangat berterima kasih kepada bapak/ibu camat beserta jajarannya yang telah sudi memberikan dukungannya, baik secara moril ataupun materil dan sambutan yang sangat baik atas terbitnya publikasi ini. Tak lupa pula kami ucapkan terima kasih kepada semua Kepala Dinas/Instansi Jawatan Kecamatan dan Kepala Desa yang telah memberikan bantuannya berupa data-data statistik yang diperlukan.

Kami menyadari, publikasi ini masih jauh dari kesempurnaan. Oleh karena itu, kami mengharap semua pihak untuk membantu mewujudkan kesempurnaan itu dengan memberikan saran dan kritik yang positif. Akhirnya, dengan terbitnya publikasi ini semoga mampu memberikan manfaat sesuai dengan keperluannya.

Kotabaru, September 2024
Kepala BPS
Kabupaten Kotabaru

Widhi Pranowo

DAFTAR ISI
KECAMATAN KELUMPANG BARAT DALAM ANGKA
2024
 Volume XVII, 2024

	Halaman
Kata Pengantar	xi
Daftar Isi	xii
Daftar Tabel	xiii
Daftar Gambar.....	xvii
Penjelasan Umum.....	xix
Daftar Singkatan.....	xxi
1. Geografi.....	1
2. Pemerintahan	9
3. Penduduk.....	13
4. Sosial dan Kesejahteraan Rakyat.....	19
5. Pertanian	33
Daftar Pustaka	43

DAFTAR TABEL

Tabel	Halaman
1. GEOGRAFI	
1.1 Luas Daerah Menurut Desa/Kelurahan di Kecamatan Kelumpang Barat, 2023.....	6
1.2 Jarak ke Ibukota Kecamatan dan Ibukota Kabupaten Menurut Desa/Kelurahan di Kecamatan Kelumpang Barat (km), 2023	7
2. PEMERINTAHAN	
2.1 Jumlah Rukun Warga (RW)/Dusun dan Rukun Tetangga (RT) Menurut Desa/Kelurahan di Kecamatan Kelumpang Barat, 2023	12
3. PENDUDUK	
3.1 Penduduk, Distribusi Persentase Penduduk, Kepadatan Penduduk, Rasio Jenis Kelamin Penduduk Menurut Desa/ Kelurahan di Kecamatan Kelumpang Barat, 2023.....	17
4. SOSIAL DAN KESEJAHTERAAN RAKYAT	
4.1 PENDIDIKAN	
4.1.1 Banyaknya Desa/Kelurahan yang Memiliki Fasilitas Sekolah Menurut Tingkat Pendidikan di Kecamatan Kelumpang Barat, 2021-2023.....	22
4.1.2 Jumlah Sekolah Menurut Tingkat Pendidikan di Kecamatan Kelumpang Barat, 2022/2023 dan 2023/2024.....	23
4.1.3 Jumlah Guru Menurut Tingkat Pendidikan di Kecamatan Kelumpang Barat, 2022/2023 dan 2023/2024.....	24
4.1.4 Jumlah Murid Menurut Tingkat Pendidikan di Kecamatan Kelumpang Barat, 2022/2023 dan 2023/2024.....	25

4.2 KESEHATAN

4.2.1	Banyaknya Desa/Kelurahan yang Memiliki Sarana Kesehatan Menurut Jenis Sarana Kesehatan di Kecamatan Kelumpang Barat, 2021-2023.....	26
-------	---	----

4.3 PERUMAHAN DAN LINGKUNGAN

4.3.1	Banyaknya Desa/Kelurahan Menurut Sumber Air Minum Sebagian Besar Keluarga di Kecamatan Kelumpang Barat, 2021-2023.....	27
4.3.2	Banyaknya Desa/Kelurahan Menurut Sumber Penerangan Jalan Utama di Kecamatan Kelumpang Barat, 2021-2023	28
4.3.3	Banyaknya Desa/Kelurahan Menurut Penggunaan Fasilitas Tempat Buang Air Besar Sebagian Besar Keluarga di Kecamatan Kelumpang Barat, 2021-2023	29

4.4 AGAMA DAN SOSIAL LAINNYA

4.4.1	Jumlah Tempat Peribadatan Menurut Desa/Kelurahan di Kecamatan Kelumpang Barat, 2023.....	30
4.4.2	Jumlah Penduduk Menurut Desa/Kelurahan dan Agama yang Dianut di Kecamatan Kelumpang Barat, 2023	31

5. PERTANIAN

5.1	Luas Panen Tanaman Sayuran dan Buah-buahan Semusim Menurut Jenis Tanaman di Kecamatan Kelumpang Barat (ha), 2020–2023.....	36
5.2	Produksi Tanaman Sayuran dan Buah-buahan Semusim Menurut Jenis Tanaman di Kecamatan Kelumpang Barat (kuintal), 2020–2023.....	37
5.3	Luas Panen Tanaman Biofarmaka Menurut Jenis Tanaman di Kecamatan Kelumpang Barat (m ²), 2020–2023	38

Tabel

Halaman

5.4	Produksi Tanaman Biofarmaka Menurut Jenis Tanaman di Kecamatan Kelumpang Barat (kg), 2020–2023.....	39
5.5	Luas Panen Tanaman Hias Menurut Jenis Tanaman di Kecamatan Kelumpang Barat (m ²), 2020–2023	40
5.6	Produksi Tanaman Hias Menurut Jenis Tanaman di Kecamatan Kelumpang Barat (tangkai), 2020–2023.....	41
5.7	Produksi Buah-Buahan dan Sayuran Tahunan Menurut Jenis Tanaman di Kecamatan Kelumpang Barat (kuintal), 2020–2023	42

<https://kotabarukab.bps.go.id>

DAFTAR GAMBAR

Gambar		Halaman
1.1	Luas Daerah Menurut Desa/Kelurahan, 2023.....	4
1.2	Jarak ke Ibukota Kecamatan Menurut Desa/Kelurahan di Kecamatan Kelumpang Barat, 2023.....	5
3.1	Jumlah Penduduk Menurut Desa/Kelurahan di Kecamatan Kelumpang Barat, 2023.....	16

<https://kotabarakab.bps.go.id>

PENJELASAN UMUM

Tanda-tanda, satuan-satuan, dan lain-lainnya yang digunakan dalam publikasi ini adalah sebagai berikut:

1. TANDA-TANDA

Data tidak tersedia	: ...
Tidak ada atau nol	: -
Data dapat diabaikan	: ~0
Tanda decimal	: ,
Data tidak dapat ditampilkan	: NA
Angka estimasi	: e
Angka diperbaiki	: r
Angka sementara	: *
Angka sangat sementara	: **
Angka sangat sangat sementara	: ***

2. SATUAN

barel	: 158,99 liter/ <i>litres</i> = 1/6,2898 m ³
hektare (ha).....	: 10.000 m ²
kilometer (km)	: 1.000 meter
knot	: 1,8523 km/jam
kuintal.....	: 100 kg
KWh	: 1.000 Watt <i>hour</i>
MWh	: 1.000 KWh
liter (untuk beras)/	: 0,80 kg
MMSCF	: 1/35,3 m ³
metrik ton (m.ton)	: 0,98421 long ton = 1.000 kg
ons	: 28,31 gram
ton	: 1.000 kg

Satuan lain: buah, dus, butir, helai/lembar, kaleng, batang, pulsa, ton kilometer (ton-km), jam, menit, persen (%).

Perbedaan angka di belakang koma disebabkan oleh pembulatan angka.

DAFTAR SINGKATAN

SI	: Stasiun Iklim
SMPK	: Stasiun Meterologi Pertanian Khusus
t.t	: Tempat tidur
BCG	: Bacillus Calmette Guerin
DPT	: Difteri, Pertusis, Tetanus
TT	: Tetanus Toxoid
IOT	: Industri Obat Tradisional
IKOT	: Industri Kecil Obat Tradisional
Alkes	: Alat kesehatan
PKRT	: Perbekalan Kesehatan Rumah tangga
Kompl	: Komplemen
IRTP	: Industri Pangan Produksi Rumah Tangga
PBF	: Pedagang Besar Farmasi
GFK	: Gudang Farmasi Kab/Kota
RB	: Rumah Bersalin
Pustu	: Puskesmas pembantu
BP	: Balai Pengobatan
TPS	: Tempat Pembuangan Sampah Sementara
Jamkesmas	: Jaminan kesehatan masyarakat miskin
PJKMU	: Program Jaminan Kesehatan Masyarakat Umum
SIUP	: Surat Ijin Usaha Perdagangan
TDP	: Tanda Daftar Perusahaan
API	: Angka Pengenal Importir

BAB I GEOGRAFI

/ge.o.gra.fi/

letak suatu daerah dilihat dari kenyataannya di bumi atau posisi daerah itu pada bola bumi dibandingkan dengan posisi daerah lain.



#GEOGRAPHY

ULASAN

Bab ini menyajikan data mengenai keadaan geografi Kecamatan Kelumpang Barat. Kecamatan Kelumpang Barat adalah salah satu kecamatan di Kabupaten Kotabaru dengan luas sebesar 485,46 km². Secara astronomis, Kecamatan Kelumpang Barat terletak antara 002°42'08" - 003°06'08" Lintang Selatan dan 115°50'11" - 116°06'57" Bujur Timur. Sedangkan secara geografis, Kecamatan Kelumpang Barat berbatasan dengan Kecamatan Sungai Durian di sebelah utara, Kecamatan Kelumpang Hulu di sebelah timur, Kecamatan Kelumpang Tengah di sebelah selatan dan Kecamatan Hampang di sebelah barat.

Secara administratif, Kecamatan Kelumpang Barat memiliki 6 desa, dengan Desa Bungkukan sebagai ibukota kecamatan. Desa terluas merupakan Desa Siayuh dengan luas 105,48 km² atau sebesar 21,73% dari luas Kecamatan Kelumpang Barat. Jarak dari Kecamatan Kelumpang Barat menuju Ibukota Kabupaten Kotabaru kurang lebih sebesar 100-175 km.

Gambar 1.1 Luas Daerah menurut Desa/Kelurahan (%), 2023

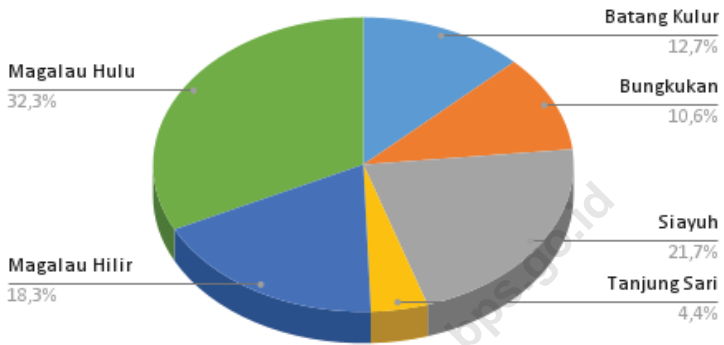

Sumber : Sekretariat Daerah Kabupaten Kotabaru

Gambar 1.2 Jarak ke Ibukota Kecamatan Menurut Desa/Kelurahan di Kecamatan Kelumpang Barat (km), 2023

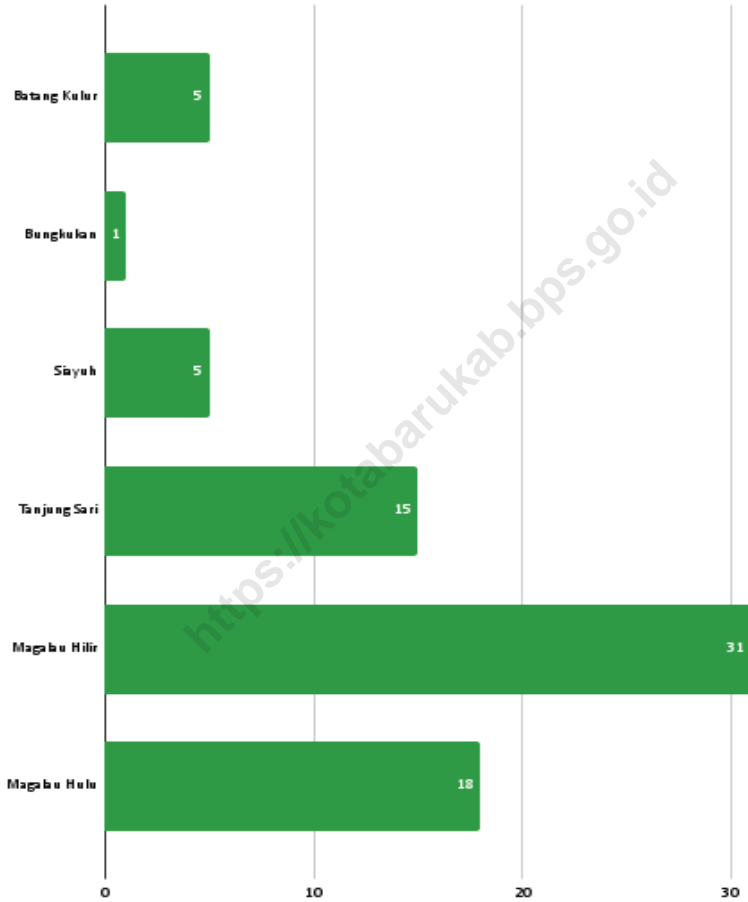

Sumber: Badan Pusat Statistik, Pendataan Potensi Desa (PODES), 2021

Tabel 1.1 Luas Daerah Menurut Desa/Kelurahan di Kecamatan Kelumpang Barat, 2023

Desa/Kelurahan	Luas (km ²)	Persentase terhadap Luas Kecamatan
(1)	(2)	(3)
Batang Kulur	61,74	12,72
Bungkukan	51,55	10,62
Siyuh	105,48	21,73
Tanjung Sari	21,18	4,36
Magalau Hilir	88,86	18,30
Magalau Hulu	156,65	32,27
Kecamatan Kelumpang Barat	485,46	100,00

Catatan: ...
 Sumber: Sekretariat Daerah Kabupaten Kotabaru

Tabel 1.2 Jarak ke Ibukota Kecamatan dan Ibukota Kabupaten/Kota Menurut Desa/Kelurahan di Kecamatan Kelumpang Barat (km), 2023

Desa/Kelurahan	Jarak ke Ibukota Kecamatan	Jarak ke Ibukota Kabupaten/ Kota
(1)	(2)	(3)
Batang Kulur	5	109
Bungkukan	1	100
Siyuh	5	100
Tanjung Sari	15	120
Magalau Hilir	31	140
Magalau Hulu	18	175

Catatan: ...

Sumber: Badan Pusat Statistik, Pendataan Potensi Desa (PODES), 2021

BAB II

PEMERINTAHAN

/pe.me.rin.ta.han/

organisasi atau wadah orang yang mempunyai kekuasaan dan lembaga yang mengurus masalah kenegaraan dan kesejahteraan rakyat dan negara

#GOVERNMENT



ULASAN

Kecamatan Kelumpang Barat dibagi menjadi 6 desa, sementara masing-masing desa terbagi menjadi wilayah Rukun Tetangga (RT). Terdapat total sebanyak 54 RT di Kecamatan Kelumpang Barat dengan Desa Siayuh memiliki jumlah RT yang terbanyak yaitu sebanyak 14 RT, sementara Desa Magalau Hilir memiliki RT yang paling sedikit yaitu sebanyak 5 RT saja.

<https://kotabarakab.bps.go.id>

Tabel 2.1 Jumlah Rukun Warga (RW)/Dusun dan Rukun Tetangga (RT) Menurut Desa/Kelurahan di Kecamatan Kelumpang Barat, 2023

Desa/Kelurahan	Rukun Warga (RW)/Dusun	Rukun Tetangga (RT)
(1)	(2)	(3)
Batang Kulur	-	6
Bungkukan	-	11
Siyuh	-	14
Tanjung Sari	2	12
Magalau Hilir	-	5
Magalau Hulu	2	6
Kecamatan Kelumpang Barat	4	54

Catatan: ...

Sumber: Kantor Kecamatan Kelumpang Barat

BAB III PENDUDUK

/pen.du.duk/

semua orang yang berdomisili di wilayah geografis Republik Indonesia selama 6 bulan atau lebih dan atau mereka yang berdomisili kurang dari 6 bulan tetapi bertujuan untuk menetap



#POPULATION

ULASAN

Jumlah penduduk di Kecamatan Kelumpang Barat tahun 2023 berdasarkan data Dinas Kependudukan dan Catatan Sipil Kabupaten Kotabaru adalah sebanyak 7.792 jiwa. Secara umum komposisi penduduk di Kecamatan Kelumpang Barat didominasi oleh penduduk berjenis kelamin laki-laki. Hal ini dapat dilihat pada rasio jenis kelamin penduduk yang bernilai lebih besar dari pada 100 untuk setiap desa di Kecamatan Kelumpang Barat pada tahun 2023.

Kepadatan penduduk di Kecamatan Kelumpang Barat adalah sebesar 16,05 jiwa per kilometer persegi. Desa dengan kepadatan penduduk tertinggi adalah Desa Tanjung Sari yaitu sebesar 61,33 jiwa per kilometer persegi. Sedangkan desa dengan kepadatan penduduk terkecil adalah pada Desa Magalau Hulu yaitu sebesar 7,4 jiwa per kilometer persegi. Informasi lebih lengkap mengenai data terkait kependudukan di Kecamatan Kelumpang Barat dapat dilihat pada BAB ini.

Gambar 3.1 Jumlah Penduduk Menurut Desa/Kelurahan di Kecamatan Kelumpang Barat, 2023

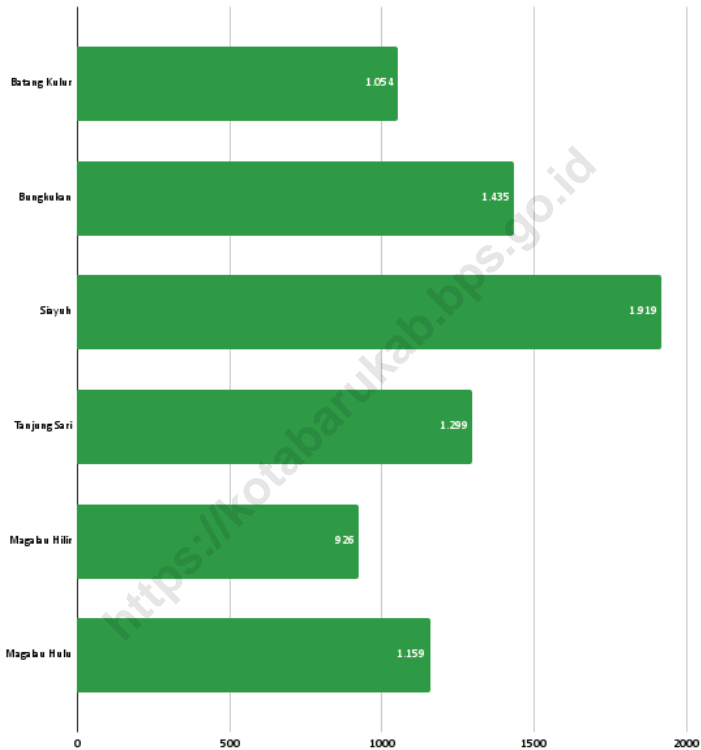

Sumber: Dinas Kependudukan dan Pencatatan Sipil Kabupaten Kotabaru

Tabel 3.1 Penduduk, Distribusi Persentase Penduduk, Kepadatan Penduduk, Rasio Jenis Kelamin Penduduk Menurut Desa/ Kelurahan di Kecamatan Kelumpang Barat, 2023

Desa/Kelurahan	Penduduk		
	Laki-Laki	Perempuan	Jumlah
(1)	(2)	(3)	(4)
Batang Kulur	564	490	1.054
Bungkukan	726	709	1.435
Siyuh	984	935	1.919
Tanjung Sari	663	636	1.299
Magalau Hilir	482	444	926
Magalau Hulu	589	570	1.159
Kecamatan Kelumpang Barat	4.008	3.784	7.792

Lanjutan Tabel/*Continued Table 3.1*

Desa/Kelurahan	Persentase Penduduk	Kepadatan Penduduk (per km ²)	Rasio Jenis Kelamin Penduduk
(1)	(5)	(6)	(7)
Batang Kulur	13,53	17,07	115,1
Bungkukan	18,42	27,84	102,4
Siyuh	24,63	18,19	105,24
Tanjung Sari	16,67	61,33	104,25
Magalau Hilir	11,88	10,42	108,56
Magalau Hulu	14,87	7,4	103,33
Kecamatan Kelumpang Barat	100	16,05	105,92

Catatan: ...

Sumber: Dinas Kependudukan dan Pencatatan Sipil Kabupaten Kotabaru

BAB IV SOSIAL DAN KESEJAHTERAAN RAKYAT

/so.si.al/

segala hal yang berkenaan dengan masyarakat

#SOCIAL & WELFARE



ULASAN

Kecamatan Kelumpang Barat merupakan kecamatan yang memiliki fasilitas sekolah yang tidak banyak perubahan selama 2021-2023. Selama tiga tahun terakhir tidak terdapat perubahan fasilitas pendidikan di Kecamatan Kelumpang Barat.

Pada bidang kesehatan, fasilitas kesehatan yang tersedia di Kecamatan Kelumpang Barat cukup terbatas. Hanya tersedia dua sarana kesehatan yaitu poliklinik dan puskesmas tanpa rawat inap. Sedangkan fasilitas kesehatan lainnya belum tersedia pada kecamatan ini seperti yang dapat dilihat pada Tabel 4.2.1. Keadaan ini mengacu pada tahun 2021.

Informasi terkait kondisi sosial dan kesejahteraan rakyat lainnya di Kecamatan Kelumpang Barat dapat ditemukan pada BAB ini.

4.1 PENDIDIKAN

Tabel 4.1.1 Banyaknya Desa¹/Kelurahan yang Memiliki Fasilitas Sekolah Menurut Tingkat Pendidikan di Kecamatan Kelumpang Barat, 2021–2023

Tingkat Pendidikan	2021 ²	2022 ³	2023 ³
(1)	(2)	(3)	(4)
Sekolah Dasar (SD)	6	6	6
Madrasah Ibtidaiyah (MI)	-	-	-
Sekolah Menengah Pertama (SMP)	1	1	1
Madrasah Tsanawiyah (MTs)	-	-	-
Sekolah Menengah Atas (SMA)	1	1	1
Sekolah Menengah Kejuruan (SMK)	-	-	-
Madrasah Aliyah (MA)	-	-	-
Akademi/Perguruan Tinggi	-	-	-

Catatan: ¹Desa pada tabel ini termasuk Unit Permukiman Transmigrasi (UPT) yang masih dibina oleh kementerian terkait

Sumber: ²Badan Pusat Statistik, Pendataan Potensi Desa (Podes)

³Dinas Pendidikan Kabupaten Kotabaru dan Kementerian Agama Kabupaten Kotabaru

Tabel 4.1.2 Jumlah Sekolah Menurut Tingkat Pendidikan di Kecamatan Kelumpang Barat, 2022/2023 dan 2023/2024

Tingkat Pendidikan	Negeri		Swasta		Jumlah	
	2022/2023	2023/2024	2022/2023	2023/2024	2022/2023	2023/2024
(1)	(2)	(3)	(4)	(5)	(6)	(7)
Taman Kanak-Kanak (TK) ¹	1	1	5	5	6	6
Raudatul Athfal (RA) ²	-	-	-	-	-	-
Sekolah Dasar (SD) ¹	7	7	-	-	7	7
Madrasah Ibtidaiyah (MI) ²	-	-	-	-	-	-
Sekolah Menengah Pertama (SMP) ¹	1	1	-	-	1	1
Madrasah Tsanawiyah (MTs) ²	-	-	-	-	-	-
Sekolah Menengah Atas (SMA) ¹	1	1	-	-	1	1
Sekolah Menengah Kejuruan (SMK) ¹	-	-	-	-	-	-
Madrasah Aliyah (MA) ²	-	-	-	-	-	-

Catatan: ³Seluruh Raudatul Athfal (RA) berstatus swasta

Sumber: ¹ Kementerian Pendidikan, Kebudayaan, Riset, dan Teknologi, Sistem Data Pokok Pendidikan (2022/2023) dan Dinas Pendidikan Kabupaten Kotaabru (2023/2024), data semester genap

² Kementerian Agama, EMIS, data semester genap

Tabel 4.1.3 Jumlah Guru Menurut Tingkat Pendidikan di Kecamatan Kelumpang Barat, 2022/2023 dan 2023/2024

Tingkat Pendidikan	Negeri		Swasta		Jumlah	
	2022/2023	2023/2024	2022/2023	2023/2024	2022/2023	2023/2024
(1)	(2)	(3)	(4)	(5)	(6)	(7)
Taman Kanak-Kanak (TK) ¹	8	9	17	17	25	26
Raudatul Athfal (RA) ²	-	-	-	-	-	-
Sekolah Dasar (SD) ^{1,3}	58	63	-	-	58	63
Madrasah Ibtidaiyah (MI) ²	-	-	-	-	-	-
Sekolah Menengah Pertama (SMP) ^{1,3}	18	17	-	-	18	17
Madrasah Tsanawiyah (MTs) ²	-	-	-	-	-	-
Sekolah Menengah Atas (SMA) ^{1,3}	15	15	-	-	15	15
Sekolah Menengah Kejuruan (SMK) ^{1,3}	-	-	-	-	-	-
Madrasah Aliyah (MA) ²	-	-	-	-	-	-

Catatan:

³ Jumlah guru termasuk kepala sekolah dan guru

Sumber:

¹ Kementerian Pendidikan, Kebudayaan, Riset, dan Teknologi, Sistem Data Pokok Pendidikan (2022/2023) dan Dinas Pendidikan Kabupaten Kotaabru (2023/2024), data semester genap² Kementerian Agama, EMIS, data semester genap

Tabel 4.1.4 Jumlah Murid Menurut Tingkat Pendidikan di Kecamatan Kelumpang Barat, 2022/2023 dan 2023/2024

Tingkat Pendidikan	Negeri		Swasta		Jumlah	
	2022/2023	2023/2024	2022/2023	2023/2024	2022/2023	2023/2024
(1)	(2)	(3)	(4)	(5)	(6)	(7)
Taman Kanak-Kanak (TK) ¹	64	67	144	160	208	227
Raudatul Athfal (RA) ²	-	-	-	-	-	-
Sekolah Dasar (SD) ¹	849	848	-	-	849	848
Madrasah Ibtidaiyah (MI) ²	-	-	-	-	-	-
Sekolah Menengah Pertama (SMP) ¹	211	215	-	-	211	215
Madrasah Tsanawiyah (MTs) ²	-	-	-	-	-	-
Sekolah Menengah Atas (SMA) ¹	237	221	-	-	237	221
Sekolah Menengah Kejuruan (SMK) ¹	-	-	-	-	-	-
Madrasah Aliyah (MA) ²	-	-	-	-	-	-

Catatan: ...

Sumber: ¹ Kementerian Pendidikan, Kebudayaan, Riset, dan Teknologi, Sistem Data Pokok Pendidikan (2022/2023) dan Dinas Pendidikan Kabupaten Kotaabru (2023/2024), data semester genap

² Kementerian Agama, EMIS, data semester genap

4.2 KESEHATAN

Tabel 4.2.1 Banyaknya Desa¹/Kelurahan yang Memiliki Sarana Kesehatan Menurut Jenis Sarana Kesehatan di Kecamatan Kelumpang Barat, 2021-2023

Jenis Sarana Kesehatan	2021 ²	2022	2023
(1)	(2)	(3)	(4)
Rumah Sakit	-
Rumah Sakit Bersalin	-
Poliklinik/Balai Pengobatan	1
Puskesmas Rawat Inap	-
Puskesmas Tanpa Rawat Inap	1
Apotek	-

Catatan: ¹Desa pada tabel ini termasuk Unit Permukiman Transmigrasi (UPT) yang masih dibina oleh kementerian terkait

Sumber: ²Badan Pusat Statistik, Pendataan Potensi Desa (Podes)

4.3 PERUMAHAN DAN LINGKUNGAN

Tabel 4.3.1 Banyaknya Desa¹/Kelurahan Menurut Sumber Air Minum Sebagian Besar Keluarga di Kecamatan Kelumpang Barat, 2021–2023

Sumber Air Minum	2021 ²	2022	2023
(1)	(2)	(3)	(4)
Air Kemasan Bermerk	-
Air Isi Ulang	4
Leding Dengan Meteran	-
Leding Tanpa Meteran	-
Sumur Bor atau Pompa	-
Sumur	1
Mata Air	-
Sungai/Danau/Kolam/ Waduk/Situ/ Embung/Bendungan	-
Air Hujan	1
Lainnya	-

Catatan: ¹ Desa pada tabel ini termasuk Unit Permukiman Transmigrasi (UPT) yang masih dibina oleh kementerian terkait

Sumber: ² Badan Pusat Statistik, Pendataan Potensi Desa (Podes)

Tabel 4.3.2 Banyaknya Desa¹/Kelurahan Menurut Sumber Penerangan Jalan Utama Desa/Kelurahan di Kecamatan Kelumpang Barat, 2021–2023

Sumber Penerangan Jalan Utama	2021 ²	2022	2023
(1)	(2)	(3)	(4)
Listrik Pemerintah	2
Listrik Non-Pemerintah	1
Non Listrik	-

Catatan: ¹Desa pada tabel ini termasuk Unit Permukiman Transmigrasi (UPT) yang masih dibina oleh kementerian terkait

Sumber: ²Badan Pusat Statistik, Pendataan Potensi Desa (Podes)

Tabel 4.3.3 Banyaknya Desa¹/Kelurahan Menurut Penggunaan Fasilitas Tempat Buang Air Besar Sebagian Besar Keluarga di Kecamatan Kelumpang Barat, 2021–2023

Fasilitas Tempat Buang Air Besar	2021 ²	2022	2023
(1)	(2)	(3)	(4)
Jamban	6
Sendiri	6
Bersama	-
Umum	-
Bukan Jamban	-
Jumlah	6

Catatan: ¹Desa pada tabel ini termasuk Unit Permukiman Transmigrasi (UPT) yang masih dibina oleh kementerian terkait

Sumber: ²Badan Pusat Statistik, Pendataan Potensi Desa (Podes)

4.4 AGAMA DAN SOSIAL LAINNYA

Tabel 4.4.1 Jumlah Tempat Peribadatan Menurut Desa/Kelurahan di Kecamatan Kelumpang Barat, 2023

Desa/Kelurahan	Masjid	Mushola	Gereja Protestan	Gereja Katholik	Pura	Vihara
(1)	(2)	(3)	(4)	(5)	(6)	(7)
Batang Kulur	-	3	-	-	-	-
Bungkukan	1	4	-	-	-	-
Siyuh	2	3	-	-	-	-
Tanjung Sari	1	2	-	-	-	-
Magalau Hilir	1	-	2	-	-	1
Magalau Hulu	1	-	1	-	-	1
Kecamatan Kelumpang Barat	6	12	3	-	-	2

Catatan: ...

Sumber: Kementerian Agama Kabupaten Kotabaru

Tabel 4.4.2 Jumlah Penduduk Menurut Desa/Kelurahan dan Agama yang Dianut di Kecamatan Kelumpang Barat, 2023

Desa/Kelurahan	Islam	Protestan	Katolik	Hindu	Budha	Lainnya
(1)	(2)	(3)	(4)	(5)	(6)	(7)
Batang Kulur	1.054	-	-	-	-	-
Bungkukan	1.428	2	1	4	-	-
Siayuh	1.885	16	14	4	-	-
Tanjung Sari	1.277	3	19	-	-	-
Magalau Hilir	208	226	239	5	243	5
Magalau Hulu	810	121	43	8	98	79
Kecamatan Kelumpang Barat	6.662	368	316	21	341	84

Catatan: ...

Sumber: Dinas Kependudukan dan Pencatatan Sipil Kabupaten Kotabaru

BAB V PERTANIAN

/per.ta.ni.an/

pertanian mencakup usaha di subsektor tanaman pangan, hortikultura, perkebunan, peternakan, perikanan, kehutanan, serta usaha jasa pertanian

#AGRICULTURE



ULASAN

Kecamatan Kelumpang Barat merupakan kecamatan yang memiliki produksi tanaman sayuran semusim dan tanaman buah-buahan tahunan dengan jumlah yang beragam pada tiap tahunnya. Beberapa komoditas sayuran semusim yang diproduksi di Kecamatan Kelumpang Barat sepanjang tahun 2020-2023 antara lain cabai rawit, tomat, bawang putih dan kangkung.

Sementara untuk komoditas buah-buahan tahunan yang diproduksi di Kecamatan Kelumpang Barat sepanjang tahun 2020-2023 antara lain pisang, mangga, dan pepaya. Kecamatan Kelumpang Barat pada tahun 2020-2023 tidak menghasilkan tanaman hias dan tanaman biofarmaka. Informasi terkait kondisi pertanian lainnya di Kecamatan Kelumpang Barat dapat dilihat pada bab ini.

<https://kotabarukab.bps.go.id>

Tabel 5.1 Luas Panen Tanaman Sayuran dan Buah-buahan Semusim Menurut Jenis Tanaman di Kecamatan Kelumpang Barat (ha), 2020–2023

Jenis Tanaman	2020	2021	2022	2023
(1)	(2)	(3)	(4)	(5)
Sayuran:				
Bawang Merah	-	-	-	-
Cabai Besar/ TW / Teropong	-	1,6	-	-
Cabai Keriting	-	-	-	-
Cabai Rawit	-	3,25	3,75	4,75
Kentang	-	-	-	-
Kubis	-	-	-	-
Tomat	-	1	0,25	-
Bawang Putih	-	-	-	-
Kacang Panjang	-	3,05	0,22	0,12
Kangkung	-	1,77	0,05	0,05
Buah–buahan:				
Semangka	-	3,38	0,3	0,52
Terung	-	2,02	1,25	0,52

Catatan: ...
 Sumber: Badan Pusat Statistik, Statistik Pertanian Hortikultura SPH-SBS

Tabel 5.2 Produksi Tanaman Sayuran dan Buah-buahan Semusim Menurut Jenis Tanaman di Kecamatan Kelumpang Barat (kuintal), 2020–2023

Jenis Tanaman	2020	2021	2022	2023
(1)	(2)	(3)	(4)	(5)
Sayuran:				
Bawang Merah	-	-	-	-
Cabai Besar/ TW / Teropong	-	14	-	-
Cabai Keriting	-	-	-	-
Cabai Rawit	-	174,8	157,9	182
Kentang	-	-	-	-
Kubis	-	-	-	-
Tomat	-	5	4,73	-
Bawang Putih	-	-	-	-
Kacang Panjang	-	51,27	2,45	1,45
Kangkung	-	26	1,25	0,48
Buah–buahan:				
Semangka	-	914,4	13,75	36
Terung	-	116,2	78	21,7

Catatan: ...

Sumber: Badan Pusat Statistik, Statistik Pertanian Hortikultura SPH-SBS

Tabel 5.3 Luas Panen Tanaman Biofarmaka Menurut Jenis Tanaman di Kecamatan Kelumpang Barat (m²), 2020–2023

Jenis Tanaman	2020	2021	2022	2023
(1)	(2)	(3)	(4)	(5)
Jahe	-	-	-	-
Laos/Lengkuas	-	-	-	-
Kencur	-	-	-	-
Kunyit	-	-	-	-

Catatan:

...

Sumber:

Badan Pusat Statistik, Statistik Pertanian Hortikultura SPH-TBF

Tabel 5.4 Produksi Tanaman Biofarmaka Menurut Jenis Tanaman di Kecamatan Kelumpang Barat (kg), 2020–2023

Jenis Tanaman	2020	2021	2022	2023
(1)	(2)	(3)	(4)	(5)
Jahe	-	-	-	-
Laos/Lengkuas	-	-	-	-
Kencur	-	-	-	-
Kunyit	-	-	-	-

Catatan:

...

Sumber:

Badan Pusat Statistik, Statistik Pertanian Hortikultura SPH-TBF

Tabel 5.5 Luas Panen Tanaman Hias Menurut Jenis Tanaman di Kecamatan Kelumpang Barat (m²), 2020–2023

Jenis Tanaman	2020	2021	2022	2023
(1)	(2)	(3)	(4)	(5)
Anggrek Pot	-	-	-	-
Anggrek Potong	-	-	-	-
Krisan	-	-	-	-
Mawar	-	-	-	-
Sedap Malam	-	-	-	-

Catatan: ...

Sumber: Badan Pusat Statistik, Statistik Pertanian Hortikultura SPH-TH

Tabel 5.6 Produksi Tanaman Hias Menurut Jenis Tanaman di Kecamatan Kelumpang Barat (tangkai), 2020–2023

Jenis Tanaman	2020	2021	2022	2023
(1)	(2)	(3)	(4)	(5)
Anggrek Pot	-	-	-	-
Anggrek Potong	-	-	-	-
Krisan	-	-	-	-
Mawar	-	-	-	-
Sedap Malam	-	-	-	-

Catatan: ...

Sumber: Badan Pusat Statistik, Statistik Pertanian Hortikultura SPH-TH

Tabel 5.7 Produksi Buah-Buahan dan Sayuran Tahunan Menurut Jenis Tanaman di Kecamatan Kelumpang Barat (kuintal), 2020–2023

Jenis Tanaman	2020	2021	2022	2023
(1)	(2)	(3)	(4)	(5)
Buah–Buahan:				
Mangga	-	99,4	12	-
Durian	-	14,4	165	-
Jeruk Siam/Keprok	-	4,75	8,3	4
Pisang	-	366,3	368,1	180,6
Pepaya	-	87,57	28	14
Salak	-	-	-	-
Nangka/Cempedak	-	35,73	13,48	0,4
Sawo	-	82,5	34,5	-
Sayuran:				
Petai	-	168,2	119,79	1,3
Jengkol	-	5,5	11	-

Catatan: ...

Sumber: Badan Pusat Statistik, Statistik Pertanian Hortikultura SPH-BST

DAFTAR PUSTAKA

- Direktorat Jenderal Hortikultura & Badan Pusat Statistik. 2022. *Pedoman Statistik Pertanian Hortikultura (SPH)*. Jakarta: Kementerian Pertanian.
- Direktorat Statistik Ketahanan Sosial. 2021. *Buku 3: Konsep dan Definisi Podes 2021*. Jakarta: Badan Pusat Statistik.

<https://kotabarakab.bps.go.id>

ST 2023

SENSUS PERTANIAN

BerAKHLAK

Berorientasi Pelayanan Akuntabel Kompeten
Harmonis Loyal Adaptif Kolaboratif

**# bangga
melayani
bangsa**

DATA

MENCERDASKAN BANGSA

<https://kotabarakab.bps.go.id>



**BADAN PUSAT STATISTIK
KABUPATEN KOTABARU**

Jl. Jamrud I, Dirgahayu, Pulau Laut Utara, Kotabaru, 70242
Telp./Fax : (0518) 21145 Email : bps6302@bps.go.id
Website : kotabarakab.bps.go.id

ISSN 2746-7317



9 772746 731005