



BADAN PUSAT STATISTIK  
PROVINSI JAWA TIMUR

# BERITA RESMI STATISTIK

1 JULI 2024





- Inflasi
- Nilai Tukar Petani
- Ekspor-Impor
- Pariwisata
- Kemiskinan
- Ketimpangan Pengeluaran



BADAN PUSAT STATISTIK  
PROVINSI JAWA TIMUR

# I N F L A S I

PERKEMBANGAN INDEKS HARGA KONSUMEN  
PROVINSI JAWA TIMUR

No. 30/07/35/Th. XXII, 1 Juli 2024



# CATATAN PERISTIWA

## TERKAIT PERKEMBANGAN HARGA

### Hari Besar Keagamaan Nasional, Juni 2024



**Hari Raya Idul Adha**  
17 Juni 2024

Peringatan Hari Raya Idul Adha telah meningkatkan harga dari komoditas hewan ternak yang digunakan untuk berkorban menjelang perayaan Idul Adha.

Serta, secara umum telah menurunkan minat masyarakat untuk mengonsumsi beberapa komoditas hasil peternakan lain, seperti **daging ayam ras** dan **telur ayam ras**.

### Peristiwa Semester I 2024



- **Emas perhiasan** naik 19,66 persen, akibat konflik global
- **Penen raya beras**, meredam kenaikan harga beras yang terjadi mulai september 2022



- **El Nino** telah menyebabkan kekeringan pada Bulan Agustus dan September 2023 di wilayah Jawa Timur. Akibatnya, terjadi pergeseran masa tanam yang berpengaruh pada kecukupan stok beberapa komoditas pertanian di pasar. Seperti harga tomat yang naik awal tahun : Januari - Maret



- Panen **cabai merah & rawit** pada awal tahun
- **Cukai rokok** juga naik tahun 2024
- **Penyesuaian Harga BBM** 1 Januari



# INFLASI JUNI 2024

## Inflasi Bulan ke Bulan

Juni 2024 terhadap Mei 2024 (m-to-m)

**-0,37%**

## Inflasi Tahun Kalender

Juni 2024 terhadap Desember 2023 (y-to-d)

**0,81%**

## Inflasi Tahun ke Tahun

Juni 2024 terhadap Juni 2023 (y-on-y)

**2,21%**

### Perkembangan inflasi bulan ke bulan\* (%)



## 11 kabupaten/kota mengalami deflasi (m-to-m)

**Terdalam:**  
Kab. Bojonegoro (-0,65%)

**Terendah:**  
Jember, Banyuwangi, dan Kota Probolinggo (-0,24%)

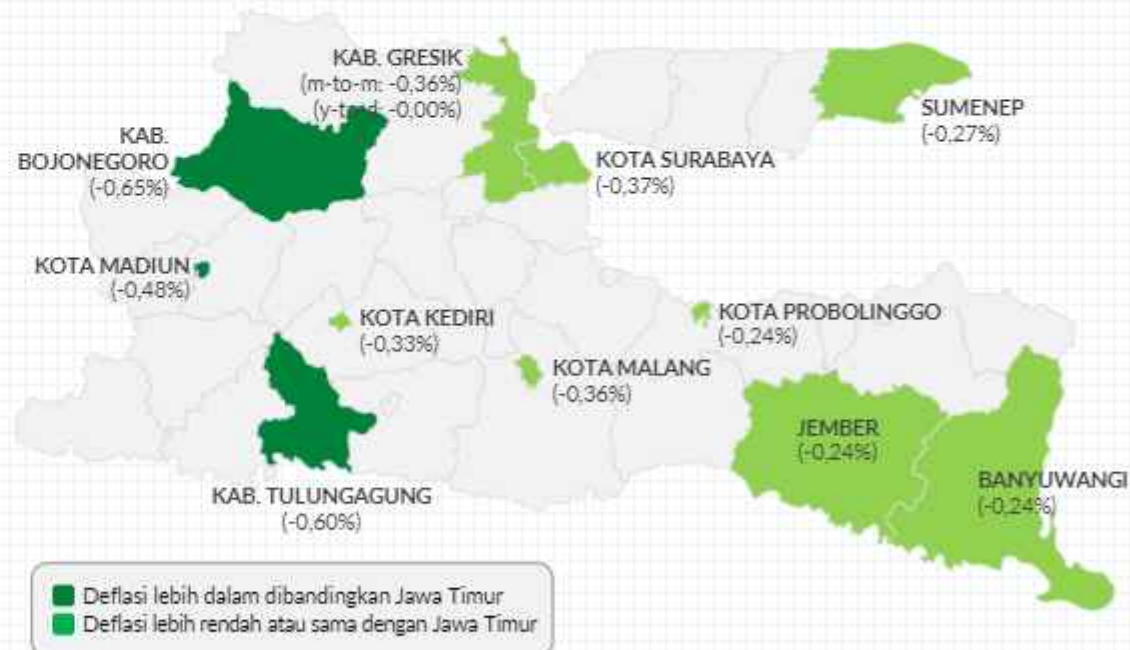

“ Pada Bulan Juni 2024, Jawa Timur kembali mengalami deflasi sebesar 0,37 persen (m-to-m)

\* Mulai Januari 2024 perhitungan Indeks Harga Konsumen (IHK) menggunakan tahun dasar 2022=100



# INFLASI ANTAR PROVINSI

JUNI 2024

*m-to-m*



*y-to-d*

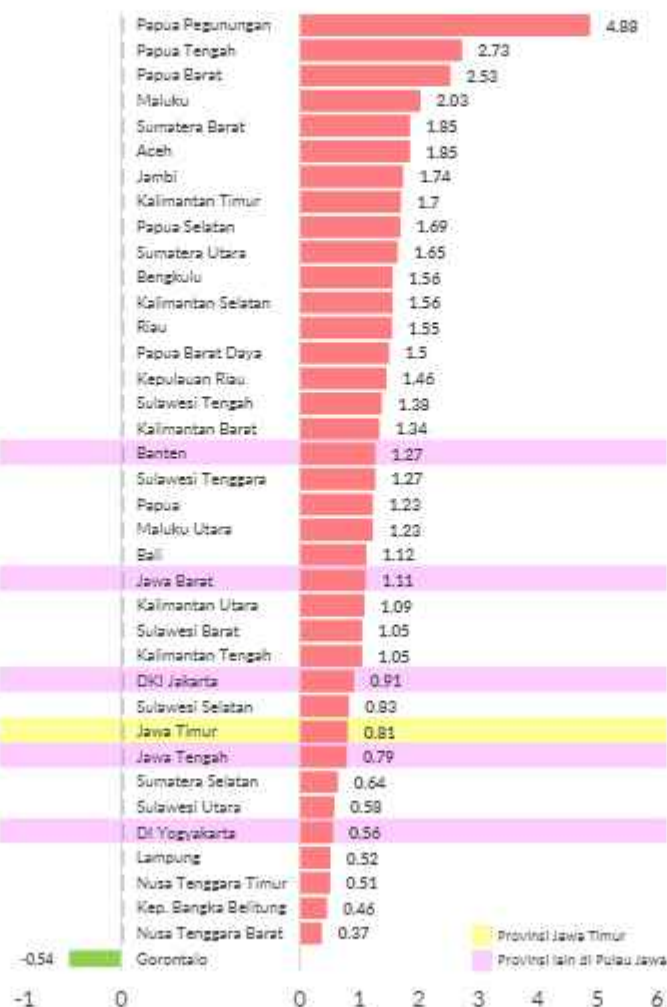

*y-on-y*





BADAN PUSAT STATISTIK  
PROVINSI JAWA TIMUR

# **NILAI TUKAR PETANI**

PERKEMBANGAN NILAI TUKAR PETANI, HARGA GABAH DAN BERAS  
PROVINSI JAWA TIMUR

No. 31/07/35. Th XXII, 1 Juli 2024



# Perkembangan Nilai Tukar Petani (NTP)

Juni 2024 (m-to-m)

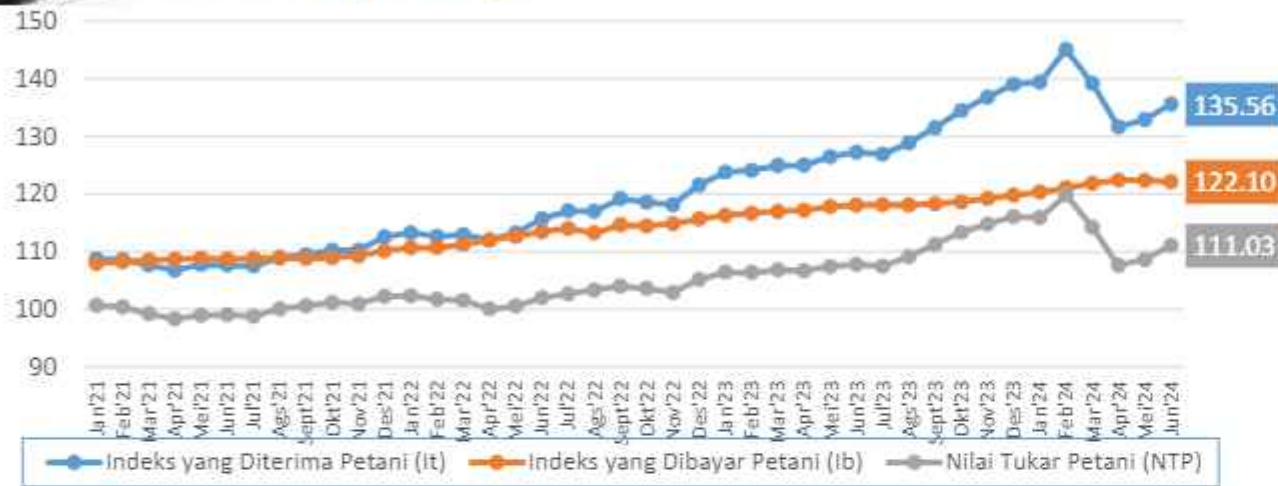

NTP Subsektor	Mei 2024	Jun 2024	Perubahan (%)
NTP Tanaman Pangan (NTPP)	106,23	109,49	↑ 3,07
NTP Hortikultura (NTPH)	130,32	131,38	↑ 0,81
NTP Tanaman Perkebunan Rakyat (NTPR)	108,30	110,16	↑ 1,72
NTP Peternakan (NTPT)	105,64	107,20	↑ 1,48
NTP Perikanan (NTP-Pi)	94,23	93,43	↓ -0,85
✓ Perikanan Tangkap (NTN)	93,72	93,86	↑ 0,14
✓ Perikanan Budidaya (NTP-Bi)	94,68	93,06	↓ -1,71
<b>NTP Jawa Timur</b>	<b>108,61</b>	<b>111,03</b>	<b>↑ 2,22</b>

**NTP Juni 2024** **111,03** **2,22%** dibandingkan Mei 2024

**Indeks Harga yang Diterima Petani (It)** **135,56** **2,01%**  
**Komoditas Penyumbang:**  
 ✓ Gabah                      ✓ Cabai Rawit  
 ✓ Sapi Potong                ✓ Kentang

**Indeks Harga yang Dibayar Petani (Ib)** **122,10** **-0,21%**

**Indeks Konsumsi Rumah Tangga (IKRT)** **-0,47%**  
**Komoditas Penyumbang:**  
 ✓ Bawang Merah            ✓ Daging Ayam Ras  
 ✓ Tomat Sayur              ✓ Telur Ayam Ras

**Indeks Biaya Produksi dan Penambahan Barang Modal (IBPPBM)** **0,20%**  
**Komoditas Penyumbang:**  
 ✓ Bakalan Sapi (>12 bulan)    ✓ Upah Panen  
 ✓ Bibit Sapi (2-12 bulan)        ✓ Benih Padi

Keterangan: Angka NTP yang tersaji dihitung berdasarkan tahun dasar 2018





# Perkembangan Nilai Tukar Usaha Petani (NTUP)

Juni 2024 (m-to-m)

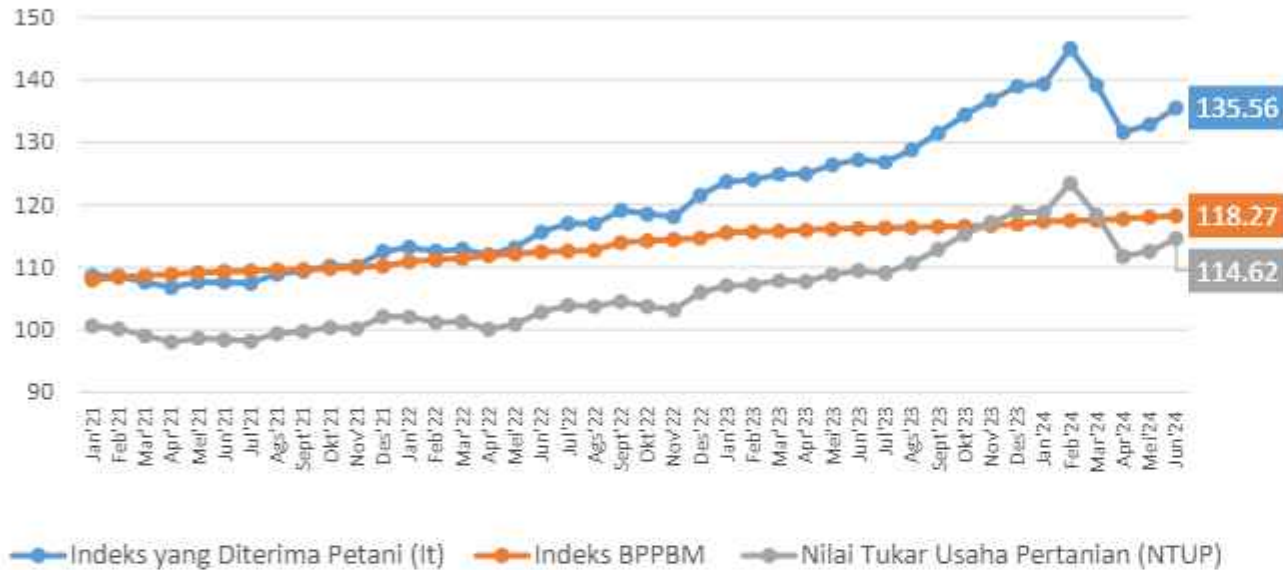

NTUP Subsektor	Mei 2024	Jun 2024	Perubahan (%)
NTUP Jawa Timur	112,57	114,62	↑ 1,81
NTUP Tanaman Pangan (NTUPP)	110,22	113,07	↑ 2,59
NTUP Hortikultura (NTUPH)	136,45	137,13	↑ 0,50
NTUP Tanaman Perkebunan Rakyat (NTUPR)	113,38	114,84	↑ 1,29
NTUP Peternakan (NTUPT)	108,40	109,67	↑ 1,17
NTUP Perikanan (NTUP-Pi)	97,13	96,15	↓ -1,01

**NTUP Juni 2024** **114,62** **↑ 1,81%**  
dibandingkan Mei 2024

**Indeks Harga yang Diterima Petani (It)** **135,56** **↑ 2,01%**  
**Indeks Biaya Produksi dan Penambahan Barang Modal (BPPBM)** **118,27** **↑ 0,20%**





# Perkembangan Harga Gabah dan Beras

Juni 2024 (m-to-m)

## Perkembangan Rata-rata Harga Gabah di Tingkat Petani



## Perubahan Rata-Rata Harga Gabah di Tingkat Petani Juni 2024

GKP	m-to-m	↑ 12,03%
	y-on-y	↑ 15,80%
GKG	m-to-m	↑ 9,69%
	y-on-y	↑ 10,31%

## Perkembangan Rata-rata Harga Beras di Tingkat Penggilingan

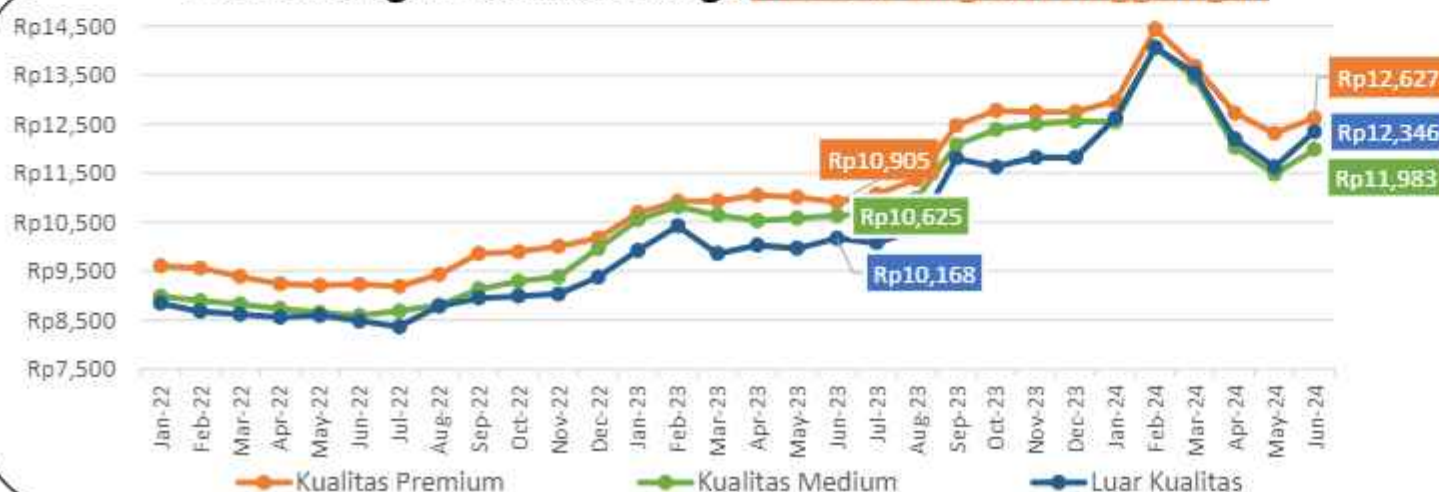

## Perubahan Rata-Rata Harga Beras di Penggilingan Juni 2024

Premium	m-to-m	↑ 2,59%
	y-on-y	↑ 15,80%
Medium	m-to-m	↑ 4,39%
	y-on-y	↑ 12,78%
Luar Kualitas	m-to-m	↑ 6,18%
	y-on-y	↑ 21,41%



BADAN PUSAT STATISTIK  
PROVINSI JAWA TIMUR



# EKSPOR DAN IMPOR

PERKEMBANGAN EKSPOR DAN IMPOR  
PROVINSI JAWA TIMUR

No. 32/07/35/Th. XXII, 1 Juli 2024



# CATATAN PERISTIWA

## TERKAIT EKSPOR & IMPOR MEI 2024

Harga komoditas unggulan secara umum mengalami **kenaikan**

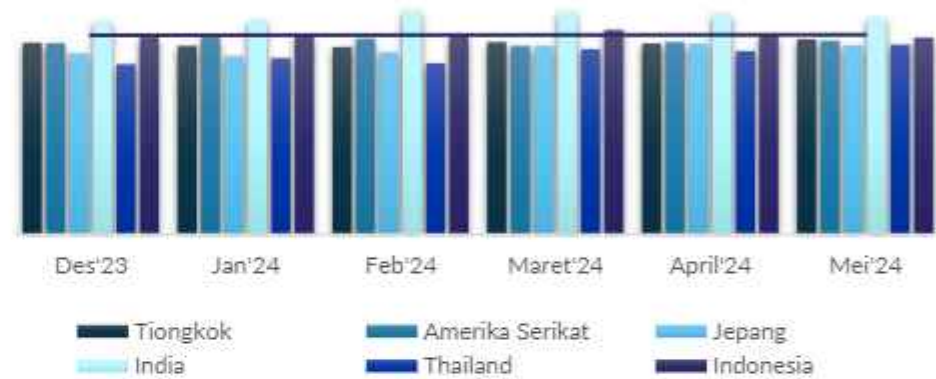
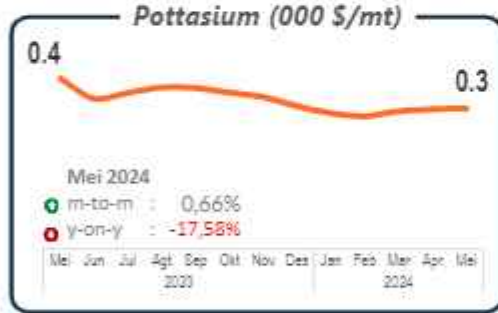
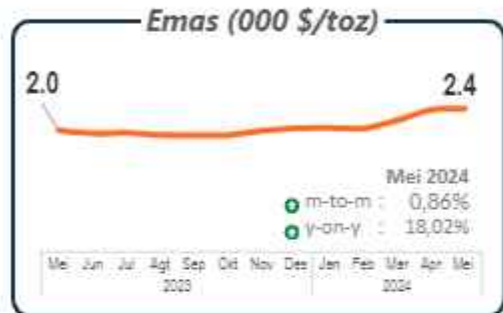

Beberapa negara mitra dagang utama Provinsi Jawa Timur pada bulan Mei 2024 mengalami peningkatan nilai manufacturing PMI yaitu Tiongkok dan Thailand. Sedangkan mitra dagang utama yang lain seperti Amerika Serikat, India dan Jepang justru mengalami penurunan nilai manufacturing PMI.

Sumber: World Bank (<https://www.worldbank.org/en/research/commodity-markets>)



# PERKEMBANGAN EKSPOR-IMPOR

**Nilai Ekspor**  
Mei 2024

**2,12**  
miliar US\$

**Nilai Impor**  
Mei 2024

**2,60**  
miliar US\$

**Neraca Perdagangan**  
Mei 2024

**-0,48**  
miliar US\$

**m-to-m** ↑ **16,74%**  
dibandingkan April 2024

**y-on-y** ↑ **12,48%**  
dibandingkan Mei 2023

**m-to-m** ↑ **17,53%**  
dibandingkan April 2024

**y-on-y** ↑ **1,87%**  
dibandingkan Mei 2023

↓ **-0,08** Miliar US\$  
dari neraca perdagangan April 2024

**Nilai Ekspor Kumulatif**  
Jan - Mei 2024

**10,25**  
miliar US\$

**Nilai Impor Kumulatif**  
Jan - Mei 2024

**12,13**  
miliar US\$

**Neraca Perdagangan Kumulatif**  
Jan - Mei 2024

**-1,88**  
miliar US\$

**c-to-c** ↑ **21,37%**  
dibandingkan Jan - Mei 2023

**c-to-c** ↑ **7,38%**  
dibandingkan Jan - Mei 2023

↑ **0,97** Miliar US\$  
dari neraca perdagangan kumulatif Jan - Mei 2023

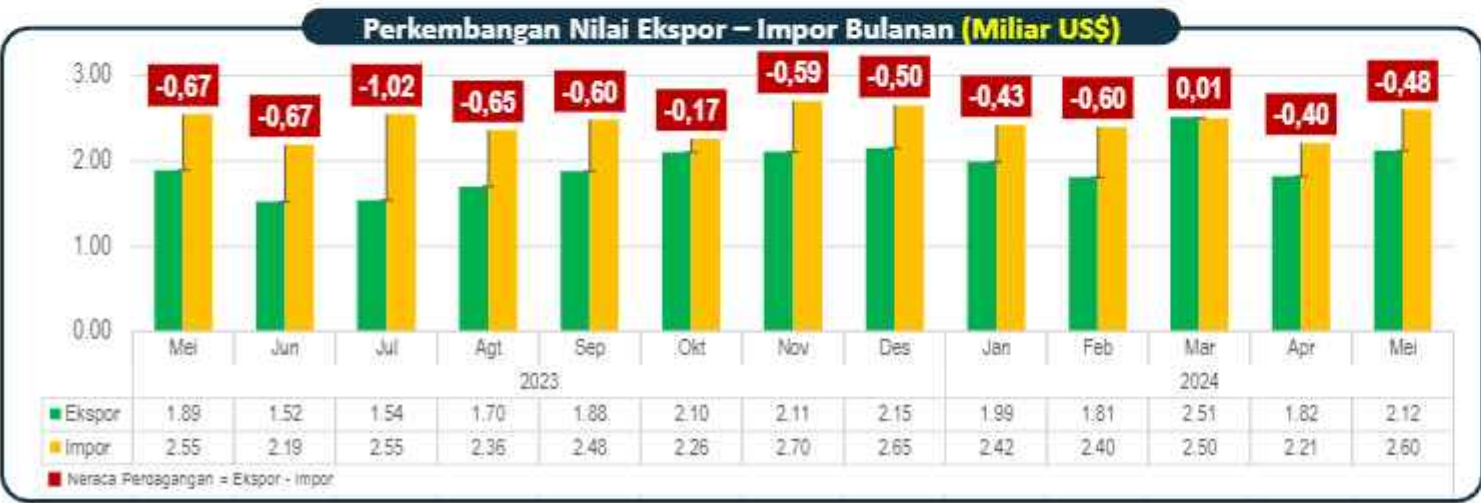

“  
Pada Mei 2024, total nilai **ekspor** Provinsi Jawa Timur mencapai **2,12 miliar US\$** dan **impor** mencapai **2,60 miliar US\$**. Sehingga Provinsi Jawa Timur mengalami **defisit** sebesar **0,48 miliar US\$** pada bulan Mei 2024.



BADAN PUSAT STATISTIK  
PROVINSI JAWA TIMUR

# P A R I W I S A T A

## PERKEMBANGAN PARIWISATA PROVINSI JAWA TIMUR BULAN MEI 2024

No. 33/07/35/Th. XXII, 1 Juli 2024



# CATATAN PERISTIWA

TERKAIT PARIWISATA MEI 2024



*Festival dan event budaya yang merupakan daya tarik tersendiri bagi para wisatawan untuk berkunjung ke suatu daerah. Ada sejumlah event yang digelar di sejumlah Kabupaten/Kota di Jawa Timur pada bulan Mei 2024 mulai dari festival kuliner hingga kesenian termasuk festival rujak uleg yang diselenggarakan dalam rangka menyambut Hari Jadi Kota Surabaya ke-731.*



## BROMO KOM CHALLENGE

East Java Trilogy Bromo KOM Challenge adalah salah satu dari tiga event seped... [Read More](#)

📍 Kabupaten Pasuruan  
📅 11 May 2024 s/d 11 May 2024



## FESTIVAL RUJAK ULEG

Festival Rujak Uleg merupakan agenda rutin tahunan yang diselenggarakan Pemer... [Read More](#)

📍 Kota Surabaya  
📅 17 May 2024 s/d 19 May 2024

- **Bondowoso**  
Ijen Geopark Week, Ludruk Gempur Rokok Ilegal
- **Tulungagung**  
Upacara Adat Labuh Laut
- **Kota Blitar**  
Bedhol Pusaka, Festival Lentera , Tirakatan Macapatan
- **Kota Malang**  
Pencak Dor

dan berbagai event lain selama Mei 2024

sumber:

- 1) <https://sidita.disbudpar.jatimprov.go.id/event?page=22>
- 2) <https://www.detik.com/jatim/berita/d-7322088/catat-ini-90-event-di-jatim-sepanjang-mei-2024>



# Wisatawan Mancanegara (Wisman)

## Perkembangan Jumlah Kunjungan Wisatawan Mancanegara ke Jawa Timur, 2022-2024



### Mei 2024

Jumlah kunjungan wisman mencapai **31.222** kunjungan

**m-to-m** ↑ **7,50%**

Mei 2024 dibandingkan April 2024

**y-on-y** ↑ **98,44%**

Mei 2024 dibandingkan Mei 2023

## Perkembangan Jumlah Kunjungan Wisman, 2019-2024

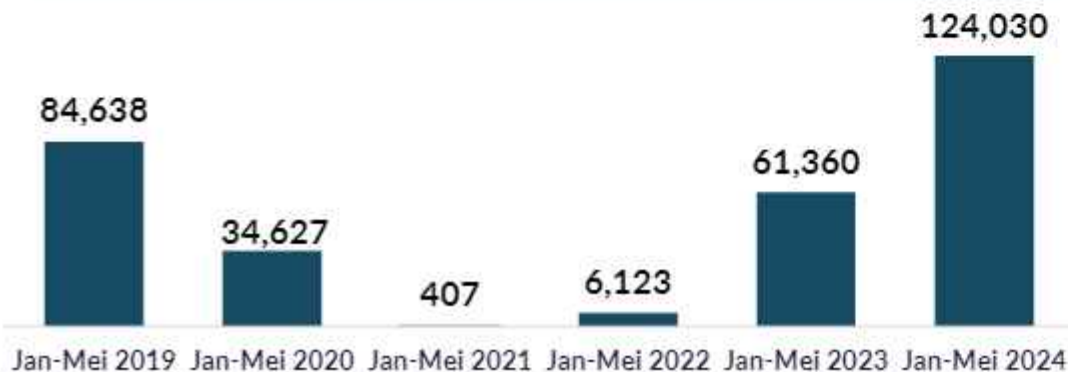

### Mei 2024

Jumlah kunjungan wisman Jan-Mei 2024 meningkat **62.670 kunjungan** dibandingkan Jan-Mei 2023

## Kunjungan Wisman Menurut Kebangsaan, Mei 2024

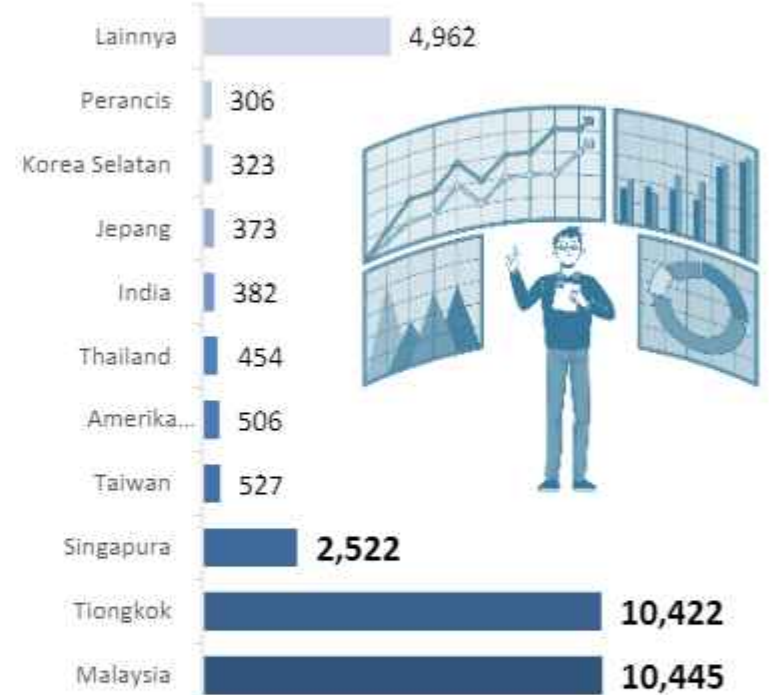

Pertumbu-han	Malaysia	Tiongkok	Singapura
<i>m-to-m</i>	66,48%	29,14%	93,26%
<i>y-on-y</i>	79,62%	524,45%	49,50%





# Tingkat Penghunian Kamar (TPK)

Perkembangan Tingkat Penghunian Kamar (TPK) Hotel Bintang, 2022-2024

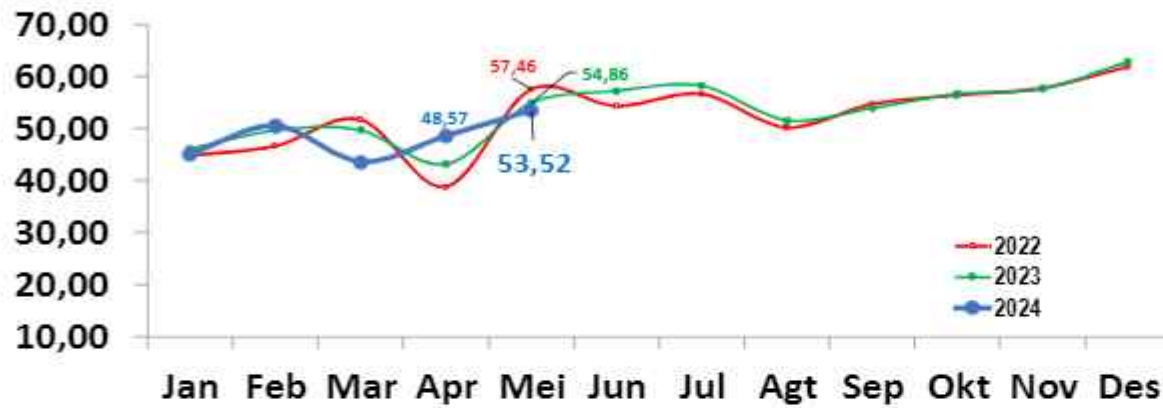

## TPK Menurut Klasifikasi di Jawa Timur, Mei 2024

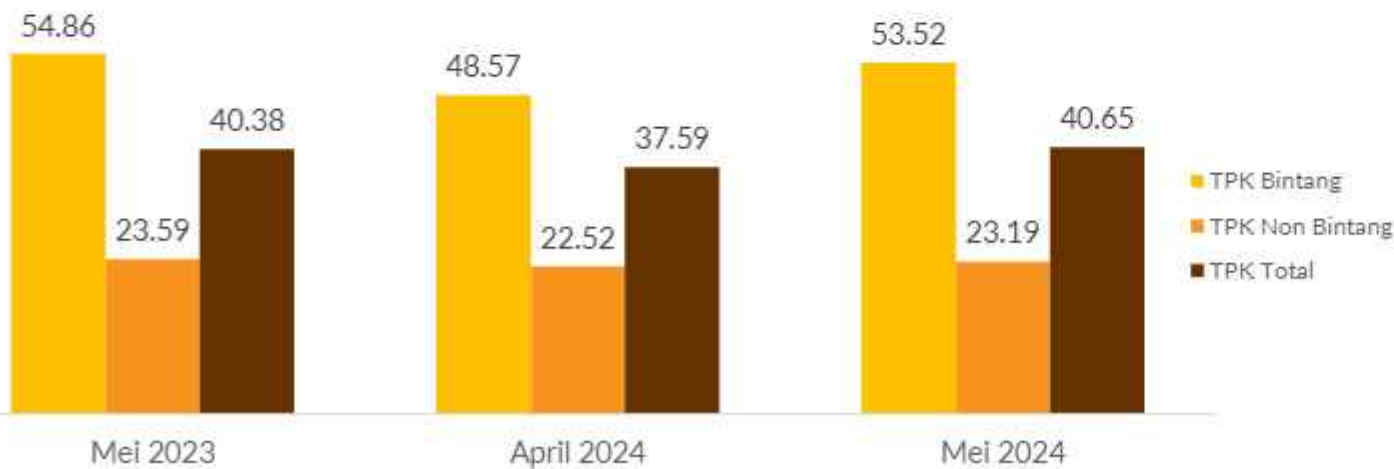

## Mei 2024

TPK hotel klasifikasi bintang mencapai 53,52 persen

**m-to-m** ↑ 4,95 Poin

Mei 2024 dibandingkan April 2024

**y-on-y** ↓ -1,34 Poin

Mei 2024 dibandingkan Mei 2023

TPK hotel klasifikasi non bintang mencapai 23,19 persen

**m-to-m** ↑ 0,67 Poin

Mei 2024 dibandingkan April 2024

**y-on-y** ↓ -2,20 Poin

Mei 2024 dibandingkan Mei 2023





BADAN PUSAT STATISTIK  
PROVINSI JAWA TIMUR

# PROFIL KEMISKINAN

DAN TINGKAT KETIMPANGAN PENGELUARAN  
PROVINSI JAWA TIMUR

No. 33/07/35/Th. XXII, 1 Juli 2024 dan No. 34/07/35/Th. XXII, 1 Juli 2024

# Kemiskinan dan Kondisi Makro Maret 2024



## Inflasi

Inflasi Maret 2024 relatif terkendali sebesar **3,04% (y-on-y)**.



## Pertumbuhan Ekonomi

Ekonomi Jawa Timur tumbuh positif sebesar **4,81** persen pada Triwulan 1-2024 (y-on-y).



## Konsumsi rumah tangga

Pertumbuhan Pengeluaran Konsumsi Rumah Tangga tumbuh di atas nasional sebesar **5,20 persen** pada Triwulan 1-2024 (y-on-y).



## Tingkat Pengangguran Terbuka (TPT)

TPT Februari 2024 sebesar 3,74%. **Turun sebesar 0,59** poin persen dibandingkan TPT Februari 2023 yang sebesar 4,33%.



## Nilai Tukar Petani (NTP)

NTP Maret 2024 sebesar 114,22. **Naik sebesar 6,93** persen dibandingkan NTP Maret 2023.

# Program Pengentasan Kemiskinan di Jawa Timur



Realisasi pemanfaatan **PKH** pada Keluarga Penerima Manfaat (KPM) Jawa Timur sudah mencapai **98,51 persen** pada periode Maret-April 2024



Realisasi pemanfaatan **Program Sembako** pada Keluarga Penerima Manfaat (KPM) sudah mencapai **95,18 persen** pada periode April 2024



Penyaluran kredit UMKM pada triwulan I 2024 mencapai Rp 217,79 Triliun atau **tumbuh 7,39** persen (y-on-y). Kinerja penyaluran kredit UMKM skala mikro tercatat **tumbuh 10,82** persen (y-on-y), kinerja penyaluran kredit UMKM skala kecil **tumbuh 4,90** persen (y-on-y).

# Program Perlindungan Sosial Khusus di Jawa Timur



PKH+



Tersalur

99.8%

Rp 24,797,999,104

Kuota 49596

Tersalur 49481

Sasaran:

KPM (Lanjut Usia)



KUBE



Tersalur

97%

Rp 3,300,000,000

Kuota 1111

Tersalur 1073

Modal Usaha



KE



Tersalur

73%

Rp 3,278,999,968

Kuota 3000

Tersalur 2186

Bansos  
Kemiskinan Ekstrem

Selain 3 program tersebut masih terdapat program perlindungan sosial khusus di Jawa Timur antara lain:

- **WRSE** (Wanita Rentan Sosial Ekonomi)
- **LKSPD** (Lembaga Kesejahteraan Sosial Penyandang Disabilitas)
- dll

# Program Pengentasan Kemiskinan di Jawa Timur



Berbagai macam program pengentasan kemiskinan terus dilakukan di seluruh kabupaten/kota di Jawa Timur. Berdasarkan data yang dihimpun, dari **3.829** program yang menjadi strategi pengentasan kemiskinan di Jawa Timur, **program pengurangan beban pengeluaran** adalah program yang paling banyak digunakan (**46,28%**).

# Perkembangan Kemiskinan di Jawa Timur

Maret 2018 – Maret 2024



- Persentase Penduduk Miskin Provinsi Jawa Timur untuk **pertama kalinya** menyentuh **1 digit**.
- Garis Kemiskinan di Jawa Timur **Rp536.122,-/kapita/bulan**.
- Pada periode Maret 2023–Maret 2024, Indeks Kedalaman Kemiskinan (P1) dan Indeks Keparahan Kemiskinan (P2) mengalami penurunan. Pada Maret 2024, Indeks Kedalaman Kemiskinan sebesar **1,478** dan Indeks Keparahan Kemiskinan sebesar **0,313**.

# Perbandingan Penurunan Angka Kemiskinan di Pulau Jawa, Maret 2023-Maret 2024

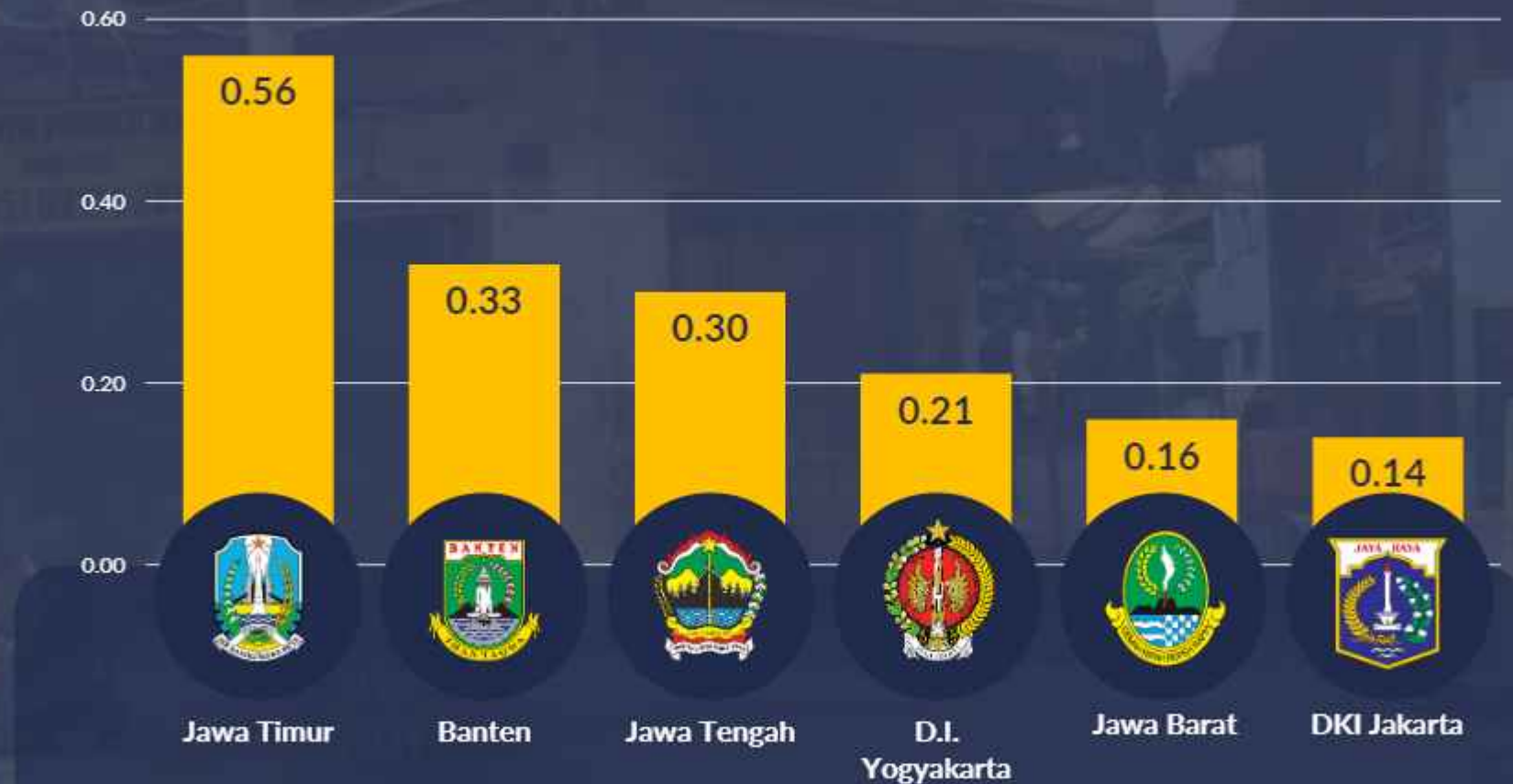

Provinsi Jawa Timur mengalami penurunan angka kemiskinan **tertinggi di Pulau Jawa**



# Tingkat Ketimpangan Pengeluaran Provinsi Jawa Timur (Gini Ratio)

BRS No. 35/07/35/Th. XXII

Perkembangan Gini Ratio Jawa Timur Periode September 2021-Maret 2024



Gini Ratio di Jawa Timur Maret 2024 turun menjadi **0,372**.

Penurunan ini terjadi di Perkotaan dan Perdesaan.



# RINGKASAN BRS 1 JULI 2024



Pada bulan Juni 2024, Provinsi Jawa Timur mengalami **deflasi** (*m-to-m*) sebesar **0,37 persen**



Nilai Tukar Petani (NTP) Juni 2024 mengalami **kenaikan** sebesar **2,22 persen**



Ekspor-impor mengalami **kenaikan** dan neraca perdagangan mengalami **defisit** sebesar **0,48 miliar US\$** pada bulan Mei 2024



Kunjungan wisatawan mancanegara (wisman) pada bulan Mei 2024 mengalami **peningkatan** sebesar **7,50 persen** dibandingkan bulan April 2024



Tingkat Penghunian Kamar (TPK) Hotel bulan Mei 2024 sebesar **40,65 persen**, **meningkat** sebesar **3,06 poin** dibandingkan bulan April 2024



Persentase penduduk miskin di Jawa Timur pada Maret 2024 **turun** menjadi **9,79 persen** (3,98 juta penduduk). Penurunan ini merupakan penurunan terbesar se-pulau Jawa.

# ***TERIMA KASIH***

BAHAN TAYANG DAN NASKAH BRS  
DAPAT DIUNDUH MELALUI TAUTAN BERIKUT:

[\*\*\*jatim.bps.go.id/pressrelease.html\*\*\*](http://jatim.bps.go.id/pressrelease.html)