

KECAMATAN PARINGIN SELATAN DALAM ANGKA

Paringin Selatan Subdistrict in Figures

2017



KECAMATAN PARINGIN SELATAN DALAM ANGKA

Paringin Selatan Subdistrict in Figures

2017



**Kecamatan Paringin Selatan Dalam Angka
Paringin Selatan Subdistrict in Figures
2017**

No. Publikasi/Publication Number: 63110.1709

Katalog/Catalog: 1102001.6311041

Ukuran Buku/Book Size: 16,5 cm x 21,5 cm

Jumlah Halaman/Number of Pages: x + 47 halaman /pages

Naskah/Manuscript:

Badan Pusat Statistik Kabupaten Balangan

BPS-Statistics of Balangan Regency

Gambar Kover oleh/Cover Designed by:

Badan Pusat Statistik Kabupaten Balangan

BPS-Statistics of Balangan Regency

Diterbitkan oleh/Published by:

© BPS Kabupaten Balangan/*BPS-Statistics of Balangan Regency*

Dicetak oleh/Printed by:

CV.Karya Bintang Musim

Dilarang mengumumkan, mendistribusikan, mengomunikasikan, dan/atau menggandakan sebagian atau seluruh isi buku ini untuk tujuan komersial tanpa izin tertulis dari Badan Pusat Statistik

Prohibited to announce, distribute, communicate, and/or copy part or all of this book for commercial purpose without permission from BPS-Statistics Indonesia

**KECAMATAN PARINGIN SELATAN
DALAM PETA KABUPATEN BALANGAN
(*Paringin Selatan on the Balangan Map*)**

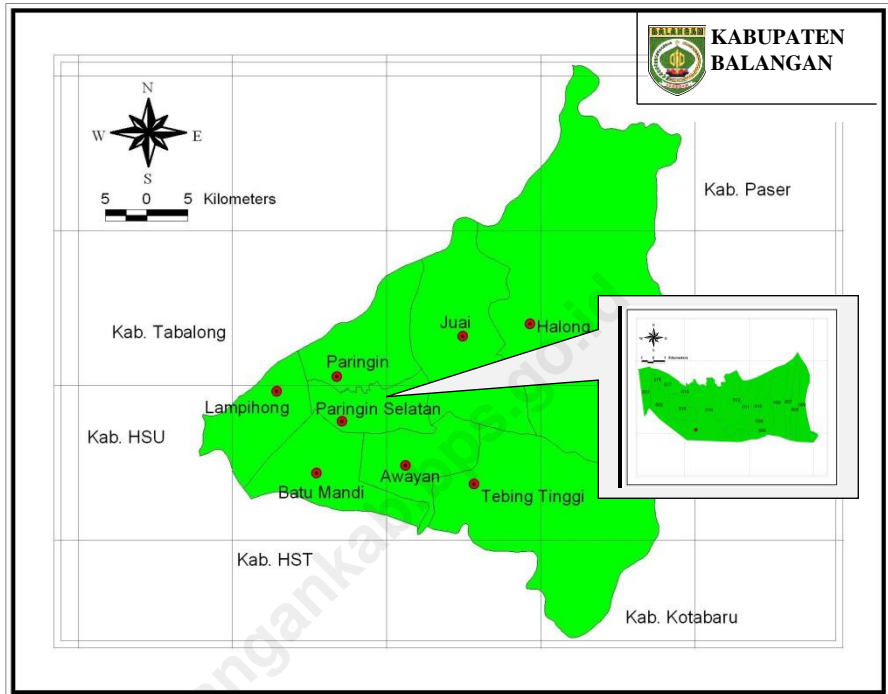

<http://balangankab.go.id>

PETA WILAYAH KECAMATAN PARINGIN SELATAN (Map of Parangin Selatan)

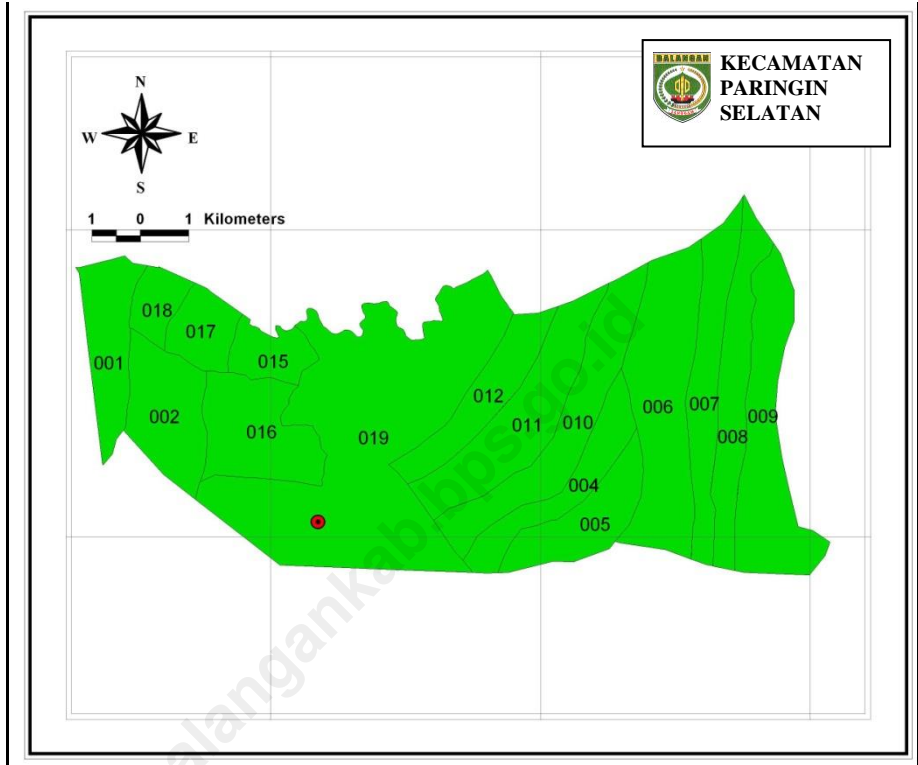

001.Murung Jambu
002.Halubau
004.Panggung
005.Inan

006.Murung Abuin
007.Baruh Bahinu Dalam
008.Binjai
009.Telaga Purun

010.Galombang
011.Maradap
012.Baruh Bahinu Luar
015.Bungin

016.Lingsir
017.Halubau Utara
018.Tarangan
019.Batu Piring



KATA PENGANTAR

Kecamatan Paringin Selatan Dalam Angka 2017 merupakan publikasi tahunan yang diterbitkan oleh BPS Kabupaten Kepulauan Balangan. Disadari bahwa publikasi ini belum sepenuhnya memenuhi harapan pihak pemakai data khususnya para perencana, namun diharapkan dapat membantu melengkapi penyusunan rencana pembangunan di Kabupaten Balangan.

Publikasi ini dapat terwujud berkat kerja sama dan bantuan dari berbagai pihak baik instansi pemerintah maupun swasta. Kepada semua pihak yang telah memberikan bantuan disampaikan penghargaan dan terima kasih yang sebesar – besarnya.

Walaupun publikasi ini telah disiapkan sebaik-baiknya, namun disadari masih ada kekurangan dan kesalahan yang terjadi. Untuk perbaikan publikasi ini, tanggapan dan saran yang bersifat konstruktif dari para pemakai sangat diharapkan.

Paringin, September 2017

Kepala BPS

Kabupaten Balangan

Muhammad Dawam, S.Sos



PREFACE

Paringin Selatan Subdistrict in Figures 2017 is an annual publication written by Statistics of Balangan Regency. Honestly, this publication has not perfect yet and has not filled the user's hope, especially for the planners yet, but hopely it can help to equip compilation of development planning in this new regency.

This comprehensive publication has been made possible with the assistance and contribution from several governmental institutions and private organizations. To all parties who have been involved in the preparation of this publication, I would like to express my sincerest appreciation and gratitude.

Comments and constructive suggestions for the improvement of this publication are always welcome.

Paringin, September 2017

*Chief Statistician of
Balangan Regency*

Muhammad Dawam, S.Sos

STRUKTUR ORGANISASI BPS KABUPATEN BALANGAN
ORGANIZATIONAL STRUCTURE OF BPS-STATISTICS OF BALANGAN

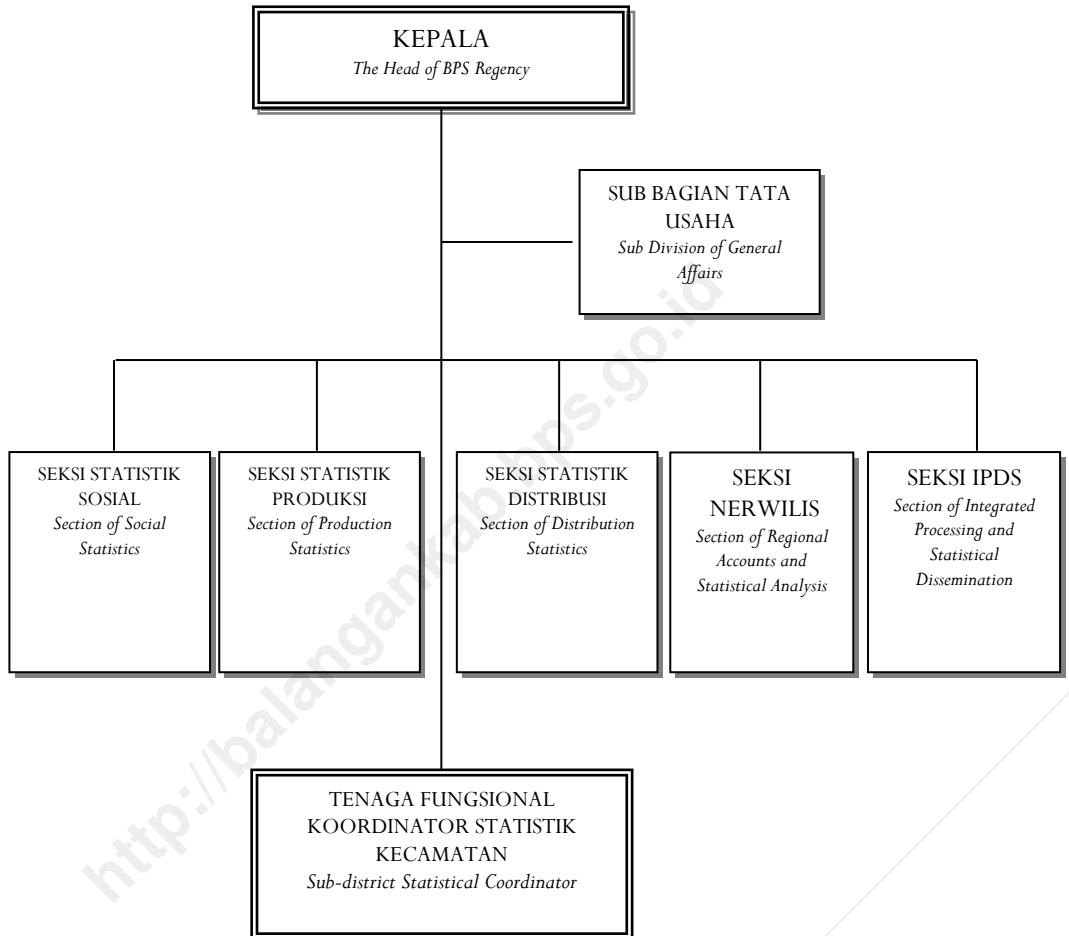

DAFTAR ISI
TABLE OF CONTENT

Halaman/Page

Kecamatan Paringin Selatan dalam Peta Kabupaten Balangan	iii
<i>Paringin Selatan on the Balangan Map</i>	iii
Peta Wilayah Kecamatan Paringin Selatan/ <i>Map of Paringin Selatan</i>	iv
Kata Pengantar/ <i>Foreword</i>	v
Struktur Organisasi BPS Kabupaten Balangan.....	vii
<i>Organizational Structure of BPS-Statistics of Balangan</i>	vii
Daftar Isi/ <i>Table of Content</i>	viii
Penjelasan Umum/ <i>General Explanation</i>	ix
LETAK GEOGRAFIS/ <i>GEOGRAPHICAL LOCATION</i>	1
RINGKASAN EKSEKUTIF/ <i>EXECUTIVE SUMMARY</i>	2
BAB I. GEOGRAFI/ <i>GEOGRAPHY</i>	9
BAB II. PEMERINTAHAN/ <i>GOVERNMENT</i>	13
BAB III. PENDUDUK/ <i>POPULATION</i>	15
BAB IV. SOSIAL/ <i>SOCIAL</i>	
4.1. Pendidikan/ <i>Education</i>	19
4.2. Kesehatan dan Keluarga Berencana/ <i>Health and Family Planning</i>	23
4.3. Agama/ <i>Religion</i>	31
BAB V. PERTANIAN/ <i>AGRICULTURE</i>	
5.1. Tanaman Bahan Makanan/ <i>Food Crops</i>	33
5.2. Tanaman Perkebunan/ <i>Plantation crops</i>	39
5.3. Peternakan/ <i>Farms</i>	40
5.4. Perikanan/ <i>Fishery</i>	41
BAB VI. KOPERASI, AIR MINUM, DAN ENERGI	
<i>COOPERATION, SANITARY WATER, AND ENERGY</i>	
6.1. Koperasi/ <i>Cooperation</i>	43
6.2. Air Minum/ <i>Sanitary Water</i>	44
6.3. Energi/ <i>Energy</i>	45
BAB VII. PERHUBUNGAN/ <i>TRANSPORTATION</i>	46
BAB VIII. PENDAPATAN DAERAH/ <i>REGIONAL REVENUE</i>	47

PENJELASAN UMUM GENERAL EXPLANATION

1. **Penduduk** adalah semua orang yang berdomisili di wilayah geografis RI selama 6 bulan atau lebih dan atau mereka yang berdomisili kurang dari 6 bulan tetapi bertujuan menetap.
 2. **Kepadatan penduduk** adalah banyaknya penduduk per km².
 3. **Rasio Jenis Kelamin** adalah perbandingan antara banyaknya penduduk laki-laki dengan banyaknya penduduk perempuan pada suatu daerah dalam waktu tertentu. Biasanya dinyatakan dengan banyaknya penduduk laki-laki untuk 100 penduduk perempuan.
 4. **Rumah Tangga** adalah seseorang atau sekelompok orang yang mendiami sebagian atau seluruh bangunan fisik/sensus, dan biasanya tinggal bersama atau makan dari satu dapur. Yang dimaksud makan dari satu dapur adalah jika pengurusan kebutuhan sehari-harinya dikelola bersama-sama menjadi satu.
1. **People** shall be all persons domiciled in the geographical area of the Republic of Indonesia for 6 months or more and or those domiciled for less than 6 months but with a permanent purpose.
 2. **Population density** is the number of people per km².
 3. **Sex ratio** is the ratio between the numbers of male population with the number of female population in an area within a certain time. Usually expressed by the number of male population for 100 female population.
 4. **Household** is a person or group of people who inhabit part or all of physical building / census, and usually live together or eat from one kitchen. What is meant by eating from one kitchen is if the maintenance of daily needs is managed together into one.

5. **Luas Desa** mencakup seluruh wilayah desa/kelurahan baik yang dihuni penduduk maupun tidak. Termasuk di sini adalah tanah kering, sawah, pegunungan, rawa, kali, tanah bangunan, dan sebagainya. Pencatatan dilakukan dalam kilometer persegi dua angka dibelakang koma.
 6. **Padi sawah** adalah padi yang ditanam di lahan sawah. Padi ladang adalah padi yang ditanam di tegalan/kebun/ladang atau huma.
 7. **Perkebunan rakyat** adalah usaha perkebunan di luar batasan perkebunan besar. Perkebunan besar adalah usaha perkebunan yang dilakukan oleh badan usaha atau badan hukum di atas tanah negara yang mendapat izin usaha dari instansi yang berwenang.
 8. **Jalan** adalah jalan dalam bentuk apapun yang terbuka untuk lalu lintas kendaraan umum.
5. **Area of the Village** covers all areas of villages / kelurahan whether inhabited or not. Included here are dry land, rice fields, mountains, swamps, times, building land, and so on. Recording is done in square kilometers two digits behind the comma.
 6. **Paddy rice** is a rice planted in paddy fields. Paddy fields are rice grown in moor / garden / fields or huma.
 7. **Smallholder plantations** are plantations outside the boundaries of large estates. Large plantations are plantation business conducted by a business entity or legal entity on state land which is licensed by a competent authority.
 8. **Roads** are roads of any kind open to public transport traffic.

LETAK GEOGRAFIS GEOGRAPHICAL LOCATION

Kecamatan Paringin Selatan terletak pada Koordinat $02^{\circ}01'37''$ sampai dengan $02^{\circ}35'58''$ Lintang Selatan dan pada $114^{\circ}50'24''$ sampai dengan $115^{\circ}50'24''$ Bujur Timur.

Paringin Selatan is located between $02^{\circ}01'37''$ and $02^{\circ}35'58''$ South Latitude, and from $114^{\circ}50'24''$ to $115^{\circ}50'24''$ East Longitude.

Batas Wilayah/the Borders of Paringin Selatan:

- Sebelah Utara/*To the North*: Kecamatan Paringin;
- Sebelah Timur/*To the East*: Kecamatan Juai;
- Sebelah Selatan/*To the South*: Kecamatan Awayan dan Batu Mandi;
- Sebelah Barat/*To the West*: Kecamatan Lampihong.

Luas Wilayah/*Total Area*: 86,80 Km²

RINGKASAN EKSEKUTIF EXECUTIVE SUMMARY



Keadaan Geografis

Kecamatan Paringin Selatan berbatasan dengan Kecamatan Paringin pada sebelah utara, sebelah timur Kecamatan Juai, sebelah selatan berbatasan dengan Kecamatan Awayan dan Batu Mandi, dan sebelah barat berbatasan dengan Kecamatan Lampihong.

Secara geografis, Kecamatan Paringin Selatan terletak pada lingkup koordinat 02°01'37" sampai dengan 02°35'58" Lintang Selatan dan 114°50'24" sampai dengan 115°50'24" Bujur Timur. Wilayah Kecamatan Paringin Selatan seluas 86,80 km² atau 4,62 persen dari luas wilayah Kabupaten Balangan.

Geographic State

Paringin Selatan Subdistrict is adjacent to Paringin Subdistrict in the north, east of Juai Subdistrict, Subdistrict of Awayan and Batu Mandi in the south, and Lampihong Subdistrict in the west.

Geographically, Paringin Selatan Subdistrict lies on the coordinate scope of 02°01'37" to 02°35'58" South Latitude and 114°50'24" to 115°50'24" East Longitude. Paringin Selatan Subdistrict area of 86.80 km² or 4.62 percent of the total area of Balangan Regency.

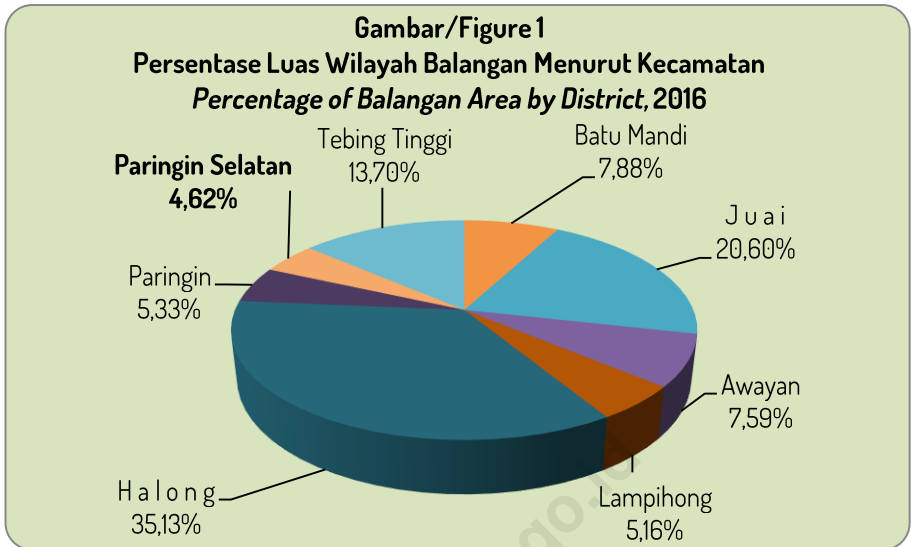

Tata Guna Tanah

Luas wilayah Kecamatan Paringin Selatan (termasuk kecamatan Paringin) menurut kelas lereng/kemiringan dibagi dalam empat kelompok kemiringan. Kemiringan 0-2 % seluas 12.654 Ha, 2-8 % seluas 3.380 Ha, 8-15 % seluas 1.200 Ha, dan 15-25 % seluas 1.450 Ha. Luas wilayah Kecamatan Paringin Selatan menurut kelas ketinggian dari permukaan laut terbagi dalam dua kelompok, yaitu 7-25 M seluas 7.384 Ha, dan 25-100 M seluas 11.300 Ha.

Land Uses

The area of Paringin Selatan subdistrict (including Paringin subdistrict) according to the slope / slope class is divided into four slope groups. 0-2% slope of 12,654 Ha, 2-8% of 3,380 Ha, 8-15% of 1,200 Ha and 15-25% of 1,450 Ha. The area of Paringin Selatan subdistrict by sea level is divided into two groups, 7-25 M of 7,384 Ha and 25-100 M of 11,300 Ha.

Grafik/ Figure 2
Luas Wilayah Menurut Kelas Lereng/Kemiringan(Ha)
The Total Area of District by Slope Class (ha)

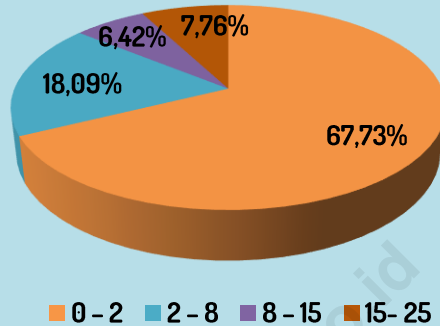

Curah Hujan

Curah hujan di suatu tempat antara lain dipengaruhi oleh keadaan iklim dan perputaran arus udara. Oleh karena itu, jumlah curah hujan beragam menurut bulan dan letak stasiun pengamat. Di kecamatan Paringin Selatan, berdasarkan Stasiun Pengamatan Paringin, rata-rata curah hujan selama tahun 2016 berkisar antara 12,0 mm (Juli) sampai 35,38 mm (Februari) per hari. Dimana jumlah hari hujan berkisar antara 4-16 hari hujan.

Rainfall

Rainfall in one place, among others, is affected by the climate and the rotation of the air currents. Therefore, the amount of rainfall varies according to the month and the location of the observer station. In Paringin subdistrict, based on the Paringin Observation Station, the average rainfall during 2016 ranges from 12.0 mm (July) to 35.38 mm (February) per day. Where the number of rainy days each month ranges between 4 -16 rainy days.

GRAFIK/FIGURE 3
RATA-RATA CURAH HUJAN PERHARI
STASIUN PENGAMATAN PARINGIN (BULAN), 2016
MONTHLY AVERAGE OF RAINFALL BASED ON PARINGIN
STATION, 2016

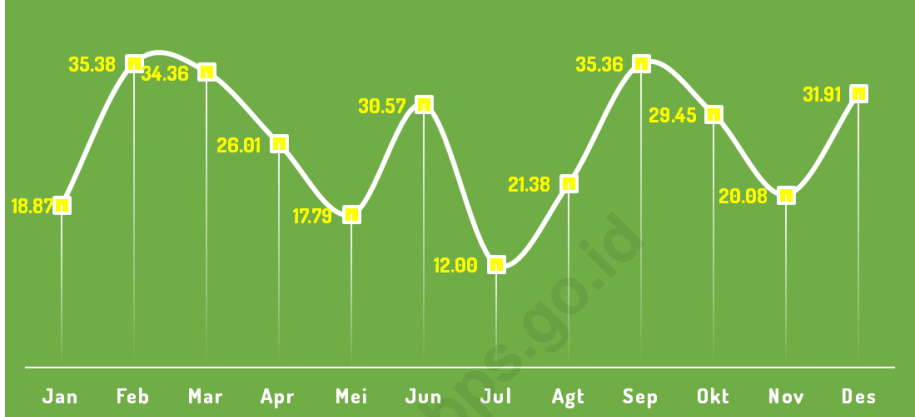

Administrasi

Kecamatan Paringin Selatan terdiri atas 1 kelurahan dan 15 desa. Kelurahan Batu Piring yang merupakan gabungan dari 4 desa—Desa Batu Piring, Harapan baru, Muara Pitap, dan Margo Mulyo—merupakan daerah terluas yang luasnya meliputi hampir seperempat luas Kecamatan Paringin Selatan. Sedangkan yang mempunyai luas terkecil adalah Desa Bungin yang luasnya hanya 3,57 persen atau 3,10 km².

Administration

Paringin subdistrict consists of 1 urban village and 15 rural villages. Batu Piring Village which is a combination of 4 villages - Batu Piring Village, Harapan Baru, Muara Pitap, and Margo Mulyo - is the widest area covering almost a quarter area of Paringin Selatan Subdistrict. While the smallest area is the village of Bungin which is only 3.57 percent or 3.10 km².

Penduduk

Berdasarkan proyeksi penduduk, jumlah penduduk Kecamatan Paringin Selatan pada tahun 2016 sebanyak 12.819 jiwa, mencakup sebanyak 6.463 penduduk laki-laki dan 6.356 penduduk perempuan yang ada di 16 desa/kelurahan. Jumlah penduduk 2016 mengalami pertumbuhan sebesar 1,77 persen dibanding tahun sebelumnya.

a. Kepadatan Penduduk

Kecamatan dengan luas wilayah 86,80 km² ini memiliki kepadatan penduduk (*population density*) 148 jiwa per km². Dengan demikian, Kecamatan Paringin Selatan menempati posisi ketiga sebagai kecamatan terpadat di Kabupaten Balangan setelah Kecamatan Paringin dan Kecamatan Lampihong.

b. Rasio Jenis Kelamin

Rasio Jenis Kelamin adalah perbandingan banyaknya penduduk laki-laki dengan banyak penduduk perempuan di suatu daerah dalam kurun waktu tertentu. Pada tahun 2016 rasio jenis kelamin (*sex ratio*) penduduk Paringin Selatan adalah 102. Hal ini berarti jumlah penduduk laki-laki 2 persen lebih besar dari jumlah penduduk perempuan.

Population

Based on population projection, the population of Paringin Selatan Subdistrict in 2016 was 12,819 people, covering 6,463 male population and 6,356 female population in 16 villages / kelurahan. The population of 2016 grew by 1.77 percent compared to the previous year.

a. Population density

The district with an area of 86.80 km² has a population density of 148 people per km². Thus, Paringin Selatan Subdistrict occupies the third position as the densest kecamatan in Balangan Regency after Paringin Subdistrict and Lampihong Subdistrict.

b. Sex Ratio

Gender Ratio is the ratio of the number of male population with many female population in an area within a certain period of time. By 2016 the sex ratio of the population of Paringin Selatan is 102. This means that the male population is 2 percent larger than the female population.

Grafik/ Figure 4
Rasio Jenis Kelamin Dirinci Tiap Desa/
Sex Ratio by Village, 2016

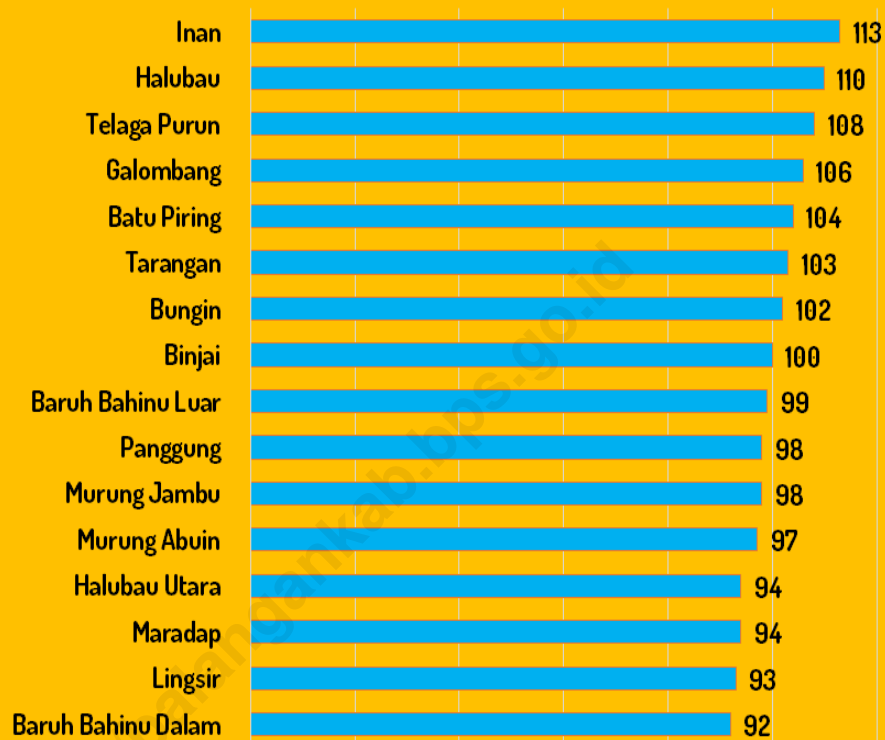

GRAFIK/FIGURE 5
JUMLAH PENDUDUK PER DESA/
POPULATION BY VILLAGE, 2016

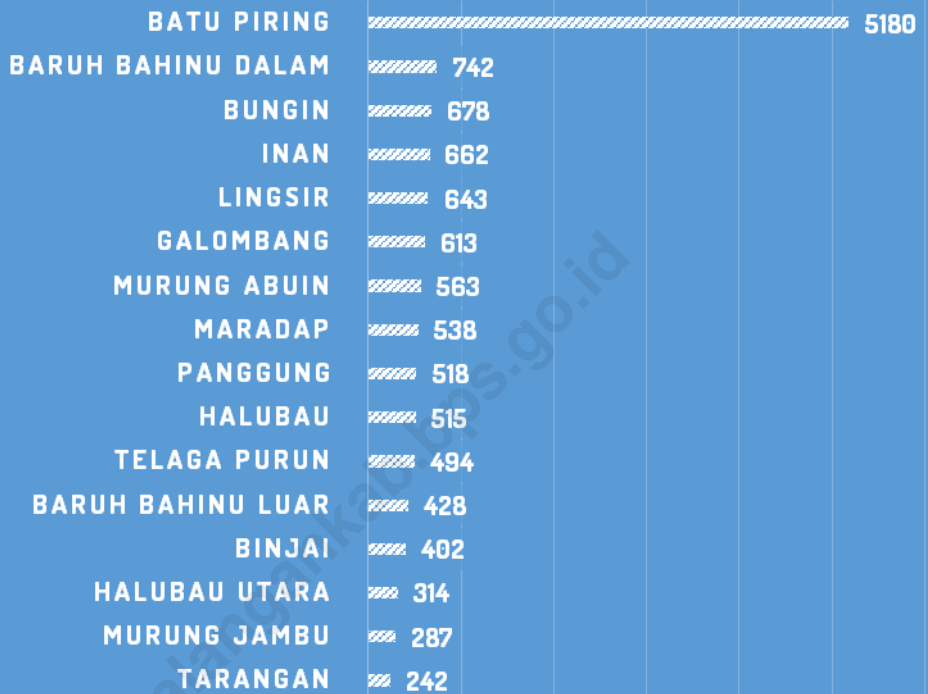

TABEL/TABLE 1.1
LUAS WILAYAH TIAP DESA
The Total Area of Paringin Selatan by Village

Kecamatan <i>District</i>	Luas Daerah (Km ²) <i>Area (Sq Km)</i>	Persentase dari Luas Kecamatan <i>Percentage</i>
(1)	(2)	(3)
01. Murung Jambu	4,80	5,53
02. Halubau	6,20	7,14
03. Panggung	4,40	5,07
04. Inan	4,25	4,90
05. Murung Abuin	5,20	5,99
06. Baruh Bahinu Dalam	4,25	4,90
07. Binjai	4,15	4,78
08. Telaga Purun	5,10	5,88
09. Galombang	4,40	5,07
10. Maradap	4,30	4,95
11. Baruh Bahinu Luar	4,40	5,07
12. Bungin	3,10	3,57
13. Lingsir	4,05	4,67
14. Halubau Utara	3,30	3,80
15. Tarangan	3,45	3,97
16. Batu Piring	21,45	24,71
Paringin Selatan	86,80	100,00

Sumber/*Source*:Pemda Kabupaten Balangan, UU No.2 Tahun 2003 dan Perda Kabupaten Balangan No.23 Tahun 2006/ *Local Government of Balangan Regency, Law No.2 Year 2003 and Regional Regulation of Balangan Regency No.23 Year 2006*

TABEL/TABLE I.2
LUAS WILAYAH MENURUT KELAS LERENG/KEMIRINGAN *) (dalam Ha)
The Total Area of District by Slope Class (ha)

Kelas Lereng/Kemiringan <i>Slope Class</i> (%)	Luas Daerah (Ha) <i>Area (ha)</i>	Persentase dari Luas Kecamatan <i>Percentage</i>
(1)	(2)	(3)
0 – 2	12 654	67,73
2 – 8	3 380	18,09
8 – 15	1 200	6,42
15- 25	1 450	7,76
25 – 40	-	0,00
> 40	-	0,00
Paringin	18 684	100,00

*) Masih Bergabung dengan Paringin / *Joined with Paringin Subdistrict*

Sumber/source: Kantor Pertanahan Kabupaten Balangan/ *National Land Board of Balangan Regency*

TABEL/TABLE 1.3
LUAS WILAYAH MENURUT KELAS KETINGGIAN *)
DARI PERMUKAAN LAUT (dalam Ha)
The Total Area of District by Attitude Class (ha)

Kelas Ketinggian <i>Attitude Class (M)</i>	Luas Daerah (Ha) <i>Area (ha)</i>	Persentase dari Luas Kecamatan <i>Percentage</i>
(1)	(2)	(3)
0 – 7	-	0,00
7 – 25	7384	39,52
25 – 100	11300	60,48
100 - 500	-	0,00
> 500	-	0,00
Paringin	18684	100,00

*) Masih Bergabung dengan Paringin / *Joined with Paringin Subdistrict*

Sumber/source: Kantor Pertanahan Kabupaten Balangan/ *National Land Board of Balangan Regency*

TABEL/TABLE I.4
CURAH HUJAN DAN HARI HUJAN TIAP BULAN
STASIUN PENGAMATAN PARINGIN
Monthly Rainfalls and Rain Days Based on Paringin Station
TAHUN/Year 2016

Bulan <i>Month</i>	Jumlah Curah Hujan <i>Number of Rainfalls (mm)</i>	Jumlah Hari Hujan <i>Number of Rain days</i>	Rata-rata Curah Hujan/Hari <i>Average of Rainfall</i>
(1)	(2)	(3)	(4)
Januari/ <i>January</i>	226,4	12	18,87
Februari/ <i>February</i>	566,1	16	35,38
Maret/ <i>March</i>	446,7	13	34,36
April/ <i>April</i>	208,1	8	26,01
Mei/ <i>May</i>	124,5	7	17,79
Juni/ <i>June</i>	214,0	7	30,57
Juli/ <i>July</i>	72,0	6	12,00
Agustus/ <i>August</i>	85,5	4	21,38
September/ <i>September</i>	247,5	7	35,36
Oktober/ <i>October</i>	324,0	11	29,45
November/ <i>November</i>	241,0	12	20,08
Desember/ <i>December</i>	351,0	11	31,91
Rata-rata/Average	258,9	9,5	25,92

Sumber/source: Dinas Pertanian Kabupaten Balangan/ *Agriculture Service of Balangan Regency*

TABEL/TABLE II.1
NAMA-NAMA DESA MENURUT KLASIFIKASI DESA
Village Classification

D e s a <i>Village</i>	Klasifikasi Desa <i>Village Classification</i>
(1)	(2)
01. Murung Jambu	Swasembada
02. Halubau	Swasembada
03. Panggung	Swasembada
04. Inan	Swasembada
05. Murung Abuin	Swasembada
06. Baruh Bahinu Dalam	Swasembada
07. Binjai	Swasembada
08. Telaga Purun	Swasembada
09. Galombang	Swasembada
10. Maradap	Swasembada
11. Baruh Bahinu Luar	Swasembada
12. Bungin	Swasembada
13. Lingsir	Swasembada
14. Halubau Utara	Swasembada
15. Tarangan	Swasembada
16. Batu Piring	Swasembada

SUMBER: KASI PMD KECAMATAN PARINGIN SELATAN

TABEL/TABLE II.2
BANYAKNYA RUKUN TETANGGA DAN KEPALA KELUARGA DIRINCI
TIAP DESA
Number of Neighbor Group and Head of Family by Village
TAHUN/Year 2016

D e s a <i>Village</i>	Rukun Tetangga (RT)	Kepala Keluarga (KK)
(1)	(2)	(3)
01. Murung Jambu	2	83
02. Halubau	2	165
03. Panggung	3	177
04. Inan	4	225
05. Murung Abuin	4	189
06. Baruh Bahinu Dalam	4	254
07. Binjai	3	138
08. Telaga Purun	3	186
09. Galombang	3	160
10. Maradap	3	172
11. Baruh Bahinu Luar	3	158
12. Bungin	3	300
13. Lingsir	4	234
14. Halubau Utara	3	120
15. Tarangan	3	76
16. Batu Piring	15	1 613
Parangin Selatan	62	4 250

Sumber/ Source: Lurah/ Kepala Desa / Head of Village

TABEL/TABLE III.1
BANYAKNYA KEPALA KELUARGA, PENDUDUK DAN RATA-RATA JIWA
PER KELUARGA TIAP DESA
Number of Head of Family, Population, and Average Population
per Family by Village
TAHUN/ Year 2016

Desa/Kelurahan <i>Village</i>	Kepala Keluarga <i>Head of Family</i>	Jumlah penduduk <i>Population</i>	Rata-rata jiwa/ Keluarga <i>Average</i> <i>Population per</i> <i>Family</i>
(1)	(2)	(3)	(4)
1. Murung Jambu	83	287	3
2. Halubau	162	515	3
3. Panggung	177	518	3
4. Inan	225	662	3
5. Murung Abuin	189	563	3
6. Baruh Bahinu Dalam	254	742	3
7. Binjai	138	402	3
8. Telaga Purun	186	494	3
9. Galombang	160	613	4
10. Maradap	172	538	3
11. Baruh Bahinu Luar	158	428	3
12. Bungin	300	678	2
13. Lingsir	234	643	3
14. Halubau Utara	120	314	3
15. Tarangan	76	242	3
16. Batu Piring	1 613	5 180	3
Paringin Selatan	4 247	12 819	3

Sumber/ Source: Lurah/ Kepala Desa; Proyeksi Penduduk/ *Village Head; Population Projection*

TABEL/TABLE III.2
LUAS WILAYAH, BANYAKNYA PENDUDUK DAN KEPADATAN
PENDUDUK TIAP DESA
Total Area, Number of Population, and Population Density by Village
TAHUN/ Year 2016

Desa/Kelurahan <i>Village</i>	Luas Desa (Km ²) <i>Village</i> Area (Sq Km)	Jumlah penduduk <i>Population</i>	Kepadatan Penduduk per Km ² <i>Population</i> Density
(1)	(2)	(3)	(4)
1. Murung Jambu	4,80	287	60
2. Halubau	6,20	515	83
3. Panggung	4,40	518	118
4. Inan	4,25	662	156
5. Murung Abuin	5,20	563	108
6. Baruh Bahinu Dalam	4,25	742	175
7. Binjai	4,15	402	97
8. Telaga Purun	5,10	494	97
9. Galombang	4,40	613	139
10. Maradap	4,30	538	125
11. Baruh Bahinu Luar	4,40	428	97
12. Bungin	3,10	678	219
13. Lingsir	4,05	643	159
14. Halubau Utara	3,30	314	95
15. Tarangan	3,45	242	70
16. Batu Piring	21,45	5 180	241
Paringin Selatan	86,80	12 819	148
2015	86,80	12 596	145

Sumber/ Source: Proyeksi Penduduk/ *Population Projection*

TABEL/TABLE III.3
BANYAKNYA PENDUDUK MENURUT JENIS KELAMIN DIRINCI TIAP DESA
Number of Population by Village and Sex
TAHUN/ Year 2016

Desa/Kelurahan <i>Village</i>	Laki-laki <i>Male</i>	Perempuan <i>Female</i>	Jumlah <i>Total</i>	Rasio Jenis Kelamin <i>Sex Ratio</i>
(1)	(2)	(3)	(4)	(5)
1. Murung Jambu	142	145	287	98
2. Halubau	270	245	515	110
3. Panggung	256	262	518	98
4. Inan	351	311	662	113
5. Murung Abuin	277	286	563	97
6. Baruh Bahinu Dalam	356	386	742	92
7. Binjai	201	201	402	100
8. Telaga Purun	256	238	494	108
9. Galombang	315	298	613	106
10. Maradap	261	277	538	94
11. Baruh Bahinu Luar	213	215	428	99
12. Bungin	342	336	678	102
13. Lingsir	309	334	643	93
14. Halubau Utara	152	162	314	94
15. Tarangan	123	119	242	103
16. Batu Piring	2 639	2 541	5 180	104
Paringin Selatan	6 463	6 356	12 819	102
2015	6 347	6 249	12 596	102

Sumber/ Source: Proyeksi Penduduk/ *Population Projection*

TABEL/TABLE III.4
JUMLAH PENDUDUK MENURUT KEWARNEGARAAN TIAP DESA
Number of Population by Status of Citizens
TAHUN/Year 2016

Desa/Kelurahan <i>Village</i>	Warga Negara Indonesia <i>Indonesian</i>	Warga Negara Asing <i>Foregners</i>	Jumlah Penduduk (orang) <i>Number of Population</i>
(1)	(2)	(3)	(4)
1. Murung Jambu	287	-	287
2. Halubau	515	-	515
3. Panggung	518	-	518
4. Inan	662	-	662
5. Murung Abuin	563	-	563
6. Baruh Bahinu Dalam	742	-	742
7. Binjai	402	-	402
8. Telaga Purun	494	-	494
9. Galombang	613	-	613
10. Maradap	538	-	538
11. Baruh Bahinu Luar	428	-	428
12. Bungin	678	-	678
13. Lingsir	643	-	643
14. Halubau Utara	314	-	314
15. Tarangan	242	-	242
16. Batu Piring	5.180	-	5.180
Paringin Selatan	12.819	-	12.819

Sumber/ Source: Proyeksi Penduduk/ *Population Projection*

TABEL/TABLE IV.1.1
BANYAKNYA SEKOLAH, GURU, DAN MURID
TAMAN KANAK-KANAK NEGERI DAN SWASTA DIRINCI TIAP DESA
Number of State Kindergarten Schools, Teachers, and Pupils
TAHUN/Year 2016

Desa Village	Banyaknya/Number of		
	Sekolah Schools	Guru Teachers	Murid Pupils
(1)	(2)	(3)	(4)
01. Murung Jambu	-	-	-
02. Halubau	1	3	24
03. Panggung	-	-	-
04. Inan	1	4	46
05. Murung Abuin	1	2	25
06. Baruh Bahinu Dalam	1	3	51
07. Binjai	1	3	52
08. Telaga Purun	-	-	-
09. Galombang	1	3	31
10. Maradap	1	3	46
11. Baruh Bahinu Luar	-	-	-
12. Bungin	1	10	101
13. Lingsir	1	3	24
14. Halubau Utara	1	3	19
15. Tarangan	-	-	-
16. Batu Piring	4	18	175
Paringin Selatan	14	55	594

Sumber/ Source: UPT Dinas Pendidikan Kecamatan Paringin Selatan/ Technical Implementation Unit Education Service of Paringin Selatan Subdistrict

TABEL/TABLE IV.1.2
BANYAKNYA SEKOLAH, GURU, DAN MURID
SEKOLAH DASAR NEGERI DIRINCI TIAP DESA
Number of State Primary Schools, Teachers, and Pupils
TAHUN/Year 2016

Desa Village	Banyaknya/Number of		
	Sekolah Schools	Guru Teachers	Murid Pupils
(1)	(2)	(3)	(4)
01. Murung Jambu	-	-	-
02. Halubau	1	12	69
03. Panggung	-	-	-
04. Inan	1	9	104
05. Murung Abuin	1	11	60
06. Baruh Bahinu Dalam	2	27	39
07. Binjai	-	-	-
08. Telaga Purun	1	11	98
09. Galombang	1	13	116
10. Maradap	1	10	61
11. Baruh Bahinu Luar	1	10	38
12. Bungin	-	-	-
13. Lingsir	1	9	58
14. Halubau Utara	1	9	34
15. Tarangan	1	12	30
16. Batu Piring	6	80	883
Paringin Selatan	18	213	1 590

Sumber/ Source: UPT Dinas Pendidikan Kecamatan Paringin Selatan/ Technical Implementation Unit Education Service of Paringin Selatan Subdistrict

TABEL/TABLE IV.1.3
BANYAKNYA SEKOLAH, GURU, DAN MURID
SLTP NEGERI DAN SWASTA DIRINCI TIAP DESA
Number of State Junior High Schools, Teachers, and Pupils
TAHUN/Year 2016

Desa Village	Banyaknya/Number of		
	Sekolah Schools	Guru Teachers	Murid Pupils
(1)	(2)	(3)	(4)
01. Murung Jambu	-	-	-
02. Halubau	-	-	-
03. Panggung	-	-	-
04. Inan	1	16	46
05. Murung Abuin	-	-	-
06. Baruh Bahinu Dalam	1	14	98
07. Binjai	-	-	-
08. Telaga Purun	-	-	-
09. Galombang	1	10	63
10. Maradap	-	-	-
11. Baruh Bahinu Luar	-	-	-
12. Bungin	-	-	-
13. Lingsir	1	12	44
14. Halubau Utara	-	-	-
15. Tarangan	-	-	-
16. Batu Piring	2	53	528
Paringin Selatan	6	105	779

Sumber/ Source: SLTP Kecamatan Paringin Selatan/*Junior High Schools in Paringin Selatan Subdistrict*

TABEL/TABLE IV.1.4
BANYAKNYA SEKOLAH, GURU, DAN MURID
SLTA NEGERI DAN SWASTA DIRINCI TIAP DESA
Number of State Senior High Schools, Teachers, and Pupils
TAHUN/Year 2016

Desa Village	Banyaknya/Number of		
	Sekolah Schools	Guru Teachers	Murid Pupils
(1)	(2)	(3)	(4)
01. Murung Jambu	-	-	-
02. Halubau	-	-	-
03. Pangung	-	-	-
04. Inan	1	20	70
05. Murung Abuin	-	-	-
06. Baruh Bahinu Dalam	-	-	-
07. Binjai	-	-	-
08. Telaga Purun	-	-	-
09. Galombang	-	-	-
10. Maradap	-	-	-
11. Baruh Bahinu Luar	-	-	-
12. Bungin	-	-	-
13. Lingsir	-	-	-
14. Halubau Utara	-	-	-
15. Tarangan	-	-	-
16. Batu Piring	3	102	1 299
Paringin Selatan	4	122	1 369

Sumber/ Source: SLTA Kecamatan Paringin Selatan/Senior High Schools in Paringin Selatan Subdistrict

TABEL/TABLE IV.2.1
BANYAKNYA RUMAH SAKIT, PUSKESMAS, DAN PUSKESMAS
PEMBANTU TIAP DESA
Number of Hospital, Public Health Centres, and Public Health Sub-
Centres by Village
TAHUN/Year 2016

Desa Village	Rumah Sakit Hospital	Puskesmas Public Health Centres	Puskesmas Pembantu Public Health Sub-Centres
(1)	(2)	(3)	(4)
01. Murung Jambu	-	-	-
02. Halubau	-	-	-
03. Panggung	-	-	-
04. Inan	-	-	1
05. Murung Abuin	-	-	-
06. Baruh Bahinu Dalam	-	-	1
07. Binjai	-	-	-
08. Telaga Purun	-	-	-
09. Galombang	-	-	-
10. Maradap	-	-	-
11. Baruh Bahinu Luar	-	-	-
12. Bungin	-	-	-
13. Lingsir	-	-	-
14. Halubau Utara	-	-	-
15. Tarangan	-	-	-
16. Batu Piring	-	1	-
Paringin Selatan	-	1	2

Sumber/ Source: Puskesmas Kecamatan Paringin Selatan/ Public health center Paringin Selatan Subdistrict

TABEL/TABLE IV.2.2
BANYAKNYA POSKESDES, BKIA, KLINIK KB, DAN POSYANDU TIAP
DESA
Number of Village Health Posts, Maternity, Family Planning Clinic, and
Integrated Service Post by Village
TAHUN/Year 2016

Desa <i>Village</i>	Poskesdes	BKIA	Klinik KB	Posyandu
(1)	(2)	(3)	(4)	(5)
01. Murung Jambu	1	-	-	1
02. Halubau	1	-	-	1
03. Panggung	1	-	-	1
04. Inan	-	-	-	1
05. Murung Abuin	1	-	-	1
06. Baruh Bahinu Dalam	-	-	-	1
07. Binjai	-	-	-	1
08. Telaga Purun	1	-	-	1
09. Galombang	1	-	-	1
10. Maradap	1	-	-	1
11. Baruh Bahinu Luar	1	-	-	1
12. Bungin	1	-	-	1
13. Lingsir	1	-	-	1
14. Halubau Utara	1	-	-	1
15. Tarangan	1	-	-	1
16. Batu Piring	1	-	1	11
Paringin Selatan	13	0	1	26

Sumber/ Source: Puskesmas Kecamatan Paringin Selatan/ *Public health center Paringin Selatan Subdistrict*

TABEL/TABLE IV.2.3
BANYAKNYA DOKTER, BIDAN, DAN DUKUN KAMPUNG
DIRINCI TIAP DESA
Number of Physicians, Obstetricians, and Midwives by Village
TAHUN/Year 2016

Desa Village	Dokter Physician	Bidan Obstetrician	Dukun Kampung Midwives
(1)	(2)	(3)	(4)
01. Murung Jambu	-	1	-
02. Halubau	-	1	-
03. Panggung	-	1	-
04. Inan	-	1	1
05. Murung Abuin	-	1	-
06. Baruh Bahinu Dalam	-	-	1
07. Binjai	-	1	-
08. Telaga Purun	-	1	-
09. Galombang	-	1	-
10. Maradap	-	1	1
11. Baruh Bahinu Luar	-	1	-
12. Bungin	-	1	1
13. Lingsir	-	1	1
14. Halubau Utara	-	1	-
15. Tarangan	-	1	-
16. Batu Piring	4	5	3
Paringin Selatan	4	19	8

Sumber/ Source: Puskesmas Kecamatan Paringin Selatan/ Public health center Paringin Selatan Subdistrict

TABEL/TABLE IV.2.4
BANYAKNYA FASILITAS DAN TENAGA KELUARGA BERENCANA
Number of Family Planning Facilities and Personnel
TAHUN/Year 2016

Fasilitas dan Tenaga KB <i>Family Planning Facilities and Personnel</i>	Jumlah <i>Number</i>
(1)	(2)
1. Klinik KB	1
2. Pos KB/Sub PPKB	23
3. Petugas KB	
✓ PPLKB	1
✓ PLKB/PKB	2
✓ PPKBP	18

Sumber: PLKB Kecamatan Paringin Selatan

TABEL/TABLE IV.2.5
BANYAKNYA AKSEPTOR KB DIRINCI TIAP DESA
Number of Active Acceptor by Village
TAHUN/Year 2016

Desa <i>Village</i>	Banyaknya Akseptor KB <i>Number of Active Acceptor</i>
(1)	(2)
01. Murung Jambu	50
02. Halubau	87
03. Panggung	80
04. Inan	100
05. Murung Abuin	99
06. Baruh Bahinu Dalam	127
07. Binjai	71
08. Telaga Purun	89
09. Galombang	90
10. Maradap	94
11. Baruh Bahinu Luar	86
12. Bungin	151
13. Lingsir	124
14. Halubau Utara	57
15. Tarangan	39
16. Batu Piring	870
Paringin Selatan	2.222

Sumber/ Source: Puskesmas Kecamatan Paringin Selatan/ *Public health center Paringin Selatan Subdistrict*

TABEL/TABLE IV.2.6
BANYAKNYA AKSEPTOR KB MENURUT PEMAKAIAN
JENIS ALAT KONTRASEPSI
Number of Active Acceptor by Kind of Contraception
TAHUN/Year 2016

Jenis Alat Kontrasepsi <i>Contraception Tools</i>	Banyaknya Akseptor KB <i>Number of New Active Acceptor</i>
(1)	(2)
1. IUD	14
2. Pil	1 043
3. Kondom	119
4. Suntikan	843
5. Implant	183
6. OV	-
7. MOW	13
8. MOP	7
9. Lainnya	
J u m l a h/Total	2 222

Sumber/ *Source*: Puskesmas Kecamatan Paringin Selatan/ *Public health center Paringin Selatan Subdistrict*

TABEL/TABLE IV.2.7
BANYAKNYA KEPALA KELUARGA MENURUT TINGKAT SEJAHTERA
Number of Family Head by Prosperous Level
TAHUN/Year 2016

Tingkat Sejahtera <i>Prosperous Level</i>	Banyaknya Kepala Keluarga <i>Number of Family Head</i>
(1)	(2)
1. Pra Sejahtera	40
2. Sejahtera I	88
3. Sejahtera II	1 771
4. Sejahtera III	1 965
5. Sejahtera Plus	17
J u m l a h/Total	3 881

Sumber: PLKB Kecamatan Paringin Selatan

TABEL/TABLE IV.2.8
BANYAKNYA ORGANISASI KARANG TARUNA
MENURUT KRITERIA
TAHUN/Year 2016

Kriteria Karang Taruna <i>Criteria</i>	Banyaknya <i>Total</i>
(1)	(2)
1. Tumbuh	10
2. Berkembang	6
3. Maju	2
4. Percontohan	-
J u m l a h/Total	18

Sumber/source: Dinas Sosial Kabupaten Balangan/ *Social Service of Balangan Regency*

TABEL/TABLE IV.3.1
BANYAKNYA NIKAH, TALAK, CERAI, DAN RUJUK
DIRINCI TIAP DESA
Number of Marriages, Divorces, Separations, and Reconciliations
TAHUN/Year 2016

Desa <i>Village</i>	Nikah <i>Marriages</i>	Cerai Talak <i>Divorces</i>	Cerai Gugat <i>Separations</i>	Rujuk <i>Reconciliations</i>
(1)	(2)	(3)	(4)	(5)
1. Murung Jambu	4	-	-	-
2. Halubau	3	-	-	-
3. Panggung	1	-	-	-
4. Inan	4	-	-	-
5. Murung Abuin	2	-	-	-
6. Baruh Bahinu Dalam	9	-	-	-
7. Binjai	1	-	-	-
8. Telaga Purun	5	-	-	-
9. Galombang	9	-	-	-
10. Maradap	6	-	-	-
11. Baruh Bahinu Luar	-	-	-	-
12. Bungin	6	-	-	-
13. Lingsir	2	-	-	-
14. Halubau Utara	4	-	-	-
15. Tarangan	3	-	-	-
16. Batu Piring	18	-	-	-
Parangin Selatan	77	-	-	-

Sumber/source: Kantor Urusan Agama Kecamatan Parangin Selatan/ *Office of Religious Affairs Parangin Selatan Subdistrict*

TABEL/TABLE IV.3.2
BANYAKNYA TEMPAT PERIBADATAN ISLAM
Number of Worship Place by District
TAHUN/Year 2016

Desa <i>Village</i>	Mesjid <i>Mosque</i>	Langgar
(1)	(2)	(3)
1. Murung Jambu	-	2
2. Halubau	1	3
3. Panggung	1	2
4. Inan	1	1
5. Murung Abuin	-	2
6. Baruh Bahinu Dalam	1	1
7. Binjai	-	2
8. Telaga Purun	-	3
9. Galombang	-	2
10. Maradap	1	-
11. Baruh Bahinu Luar	1	2
12. Bungin	1	3
13. Lingsir	1	3
14. Halubau Utara	-	3
15. Tarangan	1	2
16. Batu Piring	4	14
Paringin Selatan	13	45

Sumber/source: Kantor Urusan Agama Kecamatan Paringin Selatan/ *Office of Religious Affairs Paringin Selatan Subdistrict*

TABEL/TABLE V.1.1
LUAS WILAYAH KECAMATAN PARINGIN SELATAN
MENURUT JENIS PENGGUNAAN LAHAN
The Total Area of Paringin Selatan by Land Utilization
TAHUN/Year 2016

Jenis Penggunaan Lahan <i>Land Utilization</i>	Luas (Ha) <i>Area (ha)</i>
(1)	(2)
1. Lahan Pertanian	
a. Lahan Sawah	3 114
b. Lahan Bukan Sawah	4 898
2. Lahan Bukan Pertanian	668
J u m l a h/Total	8 680

Sumber/source: Dinas Pertanian Kabupaten Balangan/ *Agriculture Balangan Regency*

TABEL/TABLE V.1.2
LUAS LAHAN SAWAH MENURUT JENIS PENGGUNAAN
Wetland Area by Land Utilization
TAHUN/Year 2016

Jenis Penggunaan Lahan <i>Land Utilization</i>	Luas (Ha) <i>Area (Ha)</i>
(1)	(2)
1. Irigasi	220
2. Tadah Hujan	2 619
3. Pasang Surut	-
4. Lebak	275
J u m l a h/Total	3 114

Sumber/source: Dinas Pertanian Kabupaten Balangan/ *Agriculture Balangan Regency*

TABEL/TABLE V.1.3
LUAS LAHAN SAWAH MENURUT PENGUSAHAAN
Wetland Area by Land Working
TAHUN/Year 2016

Pengusahaan Lahan <i>Land Working</i>	Luas (Ha) <i>Area (Ha)</i>
(1)	(2)
1. Ditanami Padi Satu Kali	1 921
2. Ditanami Padi Dua kali atau lebih	59
3. Sementara Tidak Diusahakan	1 134
J u m l a h/Total	3 114

Sumber/source: Dinas Pertanian Kabupaten Balangan/ *Agriculture Balangan Regency*

TABEL/TABLE V.1.4
LUAS LAHAN PERTANIAN BUKAN SAWAH DAN LAHAN BUKAN PERTANIAN
MENURUT JENIS PENGGUNAAN
Dryland Area by Land Utilization
TAHUN/Year 2016

Jenis Penggunaan Tanah <i>Land Utilization</i>	Luas (Ha) <i>Area (Ha)</i>
(1)	(2)
1. Lahan Pertanian Bukan Sawah	<u>4 898</u>
a. Tegal/kebun	55
b. Ladang/huma	205
c. Perkebunan	4 250
d. Ditanami pohon/hutan rakyat	151
e. Padang penggembalaan/rumput	9
f. Hutan negara	0
g. Sementara tidak diusahakan	54
h. Lainnya (kolam, empang, hutan negara, dll)	174
2. Lahan Bukan Pertanian	<u>668</u>
<hr/>	
J u m l a h/Total	5 566

Sumber/source: Dinas Pertanian Kabupaten Balangan/ *Agriculture Balangan Regency*

TABEL/TABLE V.1.5
LUAS TANAM, RUSAK, PANEN DAN PRODUKSI
TANAMAN PADI DAN PALAWIJA
Planted and Harvested Area, Production, and Yield Rate of Paddy and Second Crops
TAHUN/Year 2016

Jenis Tanaman Crops	Tanam <i>Planted</i> (Ha)	Rusak <i>Damaged</i> (Ha)	Panen <i>Harvest</i> (Ha)	Produksi <i>Production</i> (Ton)
(1)	(2)	(3)	(4)	(5)
1. Padi Sawah	35 184	-	35 184	183 683,00
2. Padi Ladang	5 158	-	5 158	22 121,30
3. Jagung	2 252	-	2 252	10 129,50
4. Ubi Kayu	250	-	250	3 555,00
5. Ubi Jalar	100	-	100	10 040,00
6. Kacang Tanah	325	-	325	412,75
7. Kacang Kedele	5 392	-	5 392	6 470,40
8. Kacang Hijau	33	-	33	32,00

Sumber/source: Dinas Pertanian Kabupaten Balangan/ *Agriculture Balangan Regency*

TABEL/TABLE V.1.6
LUAS TANAM PADI MENURUT JENIS VARIETASNYA
Planted Area of Paddy by Kind of Variety
TAHUN/Year 2015*

Jenis Varietas <i>Kind of Variety</i>	Luas Tanam <i>Planted Area</i> (Ha)
(1)	(2)
1. PB 42	597
2. IR 66	24
3. Ciherang	464
4. Mekongga	510
5. Inpan 9	16
6. Situbagendit	-
J u m l a h/Total	
	1 611

*) Data 2016 tidak tersedia/*data year 2016 is not available*

Sumber/*source*: Dinas Pertanian Kabupaten Balangan/ *Agriculture Balangan Regency*

TABEL/TABLE V.2.1
LUAS TANAM DAN PRODUKSI TANAMAN PERKEBUNAN
MENURUT JENISNYA
Planted Area and Production of Smallholders Estate by Type of Crops
TAHUN/Year 2016

Jenis Tanaman <i>Crops</i>	Luas Tanaman / <i>Crops Area</i> (Ha)			Produksi <i>Production</i> (Ton)
	Muda <i>Unripe</i>	Tanaman Mengha- silkan <i>Produced</i>	Tana- man ru- sak <i>Damaged</i>	
(1)	(2)	(3)		
1. Karet/ <i>Rubber</i>	1 087	1 797	135	1918
2. Kelapa/ <i>Coconut</i>	9	16	4	10
3. Kopi/ <i>Coffee</i>	5	5	2	0,6
4. Lada/ <i>Pepper</i>	-	-	-	-
5. Cengkeh/ <i>Clove</i>	-	-	-	-
6. Kapuk/ <i>Kapok</i>	-	-	-	-
7. Kemiri/ <i>Candlenut</i>	2	2	1	1
8. Pinang/ <i>Areca nut</i>	-	-	-	-
9. Aren/Enau/ <i>Sugar Palm</i>	20	7	3	8,00
10. Jahe/ <i>ginger</i>	-	-	-	-
11. Kapulaga/ <i>Cardamom</i>	-	-	-	-
12. Kelapa Hibrida/ <i>hybrid coconut</i>	-	-	-	-
13. Sagu/ <i>Sago</i>	7	9	4	13,5
14. Kakao/ <i>Chocolate</i>	-	-	-	-
15. Kelapa Sawit/ <i>Palm Oil</i>	-	-	-	-
16. Purun/ <i>Purun</i>	1	2	-	-

Sumber/source: Dinas Pertanian Kabupaten Balangan/ *Agriculture Balangan Regency*

TABEL/TABLE V.3.1
BANYAKNYA TERNAK BESAR, TERNAK KECIL DAN TERNAK UNGGAS
KECAMATAN PARINGIN SELATAN
Population of Large Livestock, Small Livestock and Poultry
TAHUN/Year 2016

Jenis <i>Type</i>	Jumlah <i>Total</i>
(1)	(2)
Kuda/ <i>horse</i>	-
Sapi/ <i>cow</i>	388
Kerbau/ <i>buffalo</i>	-
Kambing/ <i>goat</i>	96
Domba/ <i>sheep</i>	-
Babi/ <i>pork</i>	-
Ayam Ras/ <i>broiler</i>	*)
Ayam Buras/ <i>native chicken</i>	11 979
Itik/ <i>duck</i>	2 050
Jumlah	14 513

*) : Data Ayam Ras tidak tersedia/ *Broiler Data not available*

Sumber/source: Dinas Pertanian Kabupaten Balangan/ *Agriculture Balangan Regency*

TABEL/TABLE V.4.1
BANYAKNYA PRODUKSI IKAN DARAT
Production and Production Value of Inland Fishery
TAHUN/Year 2016

Jenis Produksi <i>Production Type</i>	Produksi/ <i>Production</i> (Ton)
(1)	(2)
1. Hasil Budidaya/ <i>Cultivation Results</i>	10,895
2. Hasil Penangkapan/ <i>Caught Results</i>	360,00
J u m l a h/Total	370,895

Sumber/source: Dinas Perikanan Kabupaten Balangan/ *Fishery Service of Balangan Regency*

TABEL/TABLEV.4.2
LUAS BUDIDAYA PERIKANAN
MENURUT TEMPAT BUDIDAYA
Number of Fishing Households and Fish Cultured Areas
TAHUN/Year 2016

Tempat Budidaya <i>Cultured Place</i>	Luas Area (m ²)
(1)	(2)
1. Kolam/ <i>Pond</i>	1 596
2. Kolam Terpal/ <i>Pond Tarpaulins</i>	-
3. Keramba/ <i>Cages</i>	150
4. Jala Apung/ <i>Floating net</i>	311
5. Fispem/ <i>Fish Pen</i>	-
J u m l a h/Total	2 057

Sumber/source: Dinas Perikanan Kabupaten Balangan/ *Fishery Service of Balangan Regency*

TABEL/TABLE VI.1.1
BANYAKNYA KUD DAN NON KUD, ANGGOTANYA, SERTA JUMLAH
SIMPANAN
Number of Cooperative Village Unit and Non Cooperative Village Unit,
Members, and Amount of Deposits
TAHUN/Year 2016

Jenis Koperasi <i>Type of Cooperatives</i>	Jumlah <i>Total</i>	Anggota <i>Members</i>
(1)	(2)	(2)
1. Koperasi Unit Desa (KUD)/ <i>Cooperative Village Unit</i>	-	-
2. Non Koperasi Unit Desa (Non KUD)/ <i>Non Cooperative Village Unit</i>	11	993

Sumber/Source: Dinas Koperasi, Usaha Kecil/Mikro dan Perindustrian Kabupaten Balangan/ *Department of Cooperatives, Small / Micro Enterprises and Industry Balangan Regency*

TABEL/TABLE VI.3.1
BANYAKNYA SAMBUNGAN LANGGANAN AIR MINUM
MENURUT JENIS SAMBUNGAN *)
Total of Sanitary Water Costumer Connection by Kind Connection
TAHUN/Year 2015)**

Jenis Sambungan <i>Kind of Connection</i>	Banyaknya <i>Total</i>
(1)	(2)
1. Sambungan Aktif/Active	
- Langsung	1 237
- Tidak Langsung	0
2. Sambungan Tidak Aktif/Inactive	
- Langsung	15
- Tidak Langsung	0
J u m l a h/Total	
	1 252

*) Termasuk Kecamatan Paringin/ *included Paringin Subdistrict*

***) Data 2016 belum tersedia/*data year 2016 is not yet available*

Sumber/source: PDAM Kabupaten Balangan/ *Regional Water Supply Enterprise of Balangan Regency*

TABEL/TABLE VI.3.2
BANYAKNYA PELANGGAN AIR MINUM, PRODUKSI TERJUAL,
DAN NILAI PRODUKSI MENURUT JENIS KONSUMEN *)
Sanitary Water Customers, Sold, and Production Value by Kind of
Consumers
TAHUN/Year 2015)**

Jenis Pelanggan <i>Kind of Customers</i>	Jumlah Pelanggan <i>Total of Customers</i>	Produksi Terjual <i>Sold (M³)</i>	Nilai Terjual <i>Value (Rp)</i>
(1)	(2)	(3)	(4)
1. Non Niaga	1 219	147 696	628 779
2. Niaga Umum	4	2 564	9 759,8
3. Niaga Khusus	-	-	-
4. Sosial Umum	-	-	-
5. Sosial Khusus	29	5 573	22 365,3
J u m l a h/Total	1 252	155 833	660 504,1

*) Termasuk Kecamatan Paringin / *included Paringin Subdistrict*

***) Data 2016 belum tersedia/*data year 2016 is not yet available*

Sumber/source: PDAM Kabupaten Balangan/ *Regional Water Supply Enterprise of Balangan Regency*

TABEL/TABLE VII.1
PANJANG JALAN MENURUT JENIS PERMUKAAN,
KONDISI JALAN, DAN KELAS JALAN
Length of Roads by Type of Surface, Condition, and Class
TAHUN/Year 2016

Jenis Permukaan, Kondisi, dan Kelas Jalan <i>Type of Surface, Condition, and Class</i>	Panjang Jalan (km) <i>Length</i>
(1)	(2)
<u>Jenis Permukaan/Type of Surface</u>	
1. Aspal/Ashpalt	45,311
2. Kerikil	9,217
3. Tanah	-
4. Tidak Dirinci	-
<u>Jumlah/Total</u>	56,812
<u>Kondisi Jalan/Condition</u>	
1. Baik	13,280
2. Sedang	26,549
3. Rusak	-
4. Rusak Berat	5,482
<u>Jumlah/Total</u>	45,311
<u>Kelas Jalan/Class</u>	
1. Kelas I	-
2. Kelas II	-
3. Kelas IIIA	-
4. Kelas IIIB	-
5. Kelas IIIC	56,812
6. Kelas IV	-
7. Kelas V	-
8. Kelas Tidak Dirinci	-
<u>Jumlah/Total</u>	<u>56,812</u>

Sumber/source: Dinas Pekerjaan Umum Kabupaten Balangan/ *Public Works Service of Balangan Regency*

TABEL/TABLE VIII.1
REALISASI PENDAPATAN ASLI DAERAH
KECAMATAN PARINGIN SELATAN
Number of Regional Revenues of Paringin Selatan by Kind of Revenues
TAHUN/Year 2015*

Jenis Pendapatan <i>Type of Revenue</i>	Jumlah / Total (Rp)	
	Anggaran <i>Budget</i>	Realisasi <i>Realization</i>
(1)	(2)	(3)
1. Pajak Reklame	-	-
2. Pajak Pengambilan Bahan Galian Golongan C	-	-
3. Retribusi Pelayanan Persampahan/Kebersihan	-	-
4. Retribusi Pelayanan Pasar	-	-
5. Retribusi Pasar Grosir/Pertokoan (sewa toko/los)	-	-
6. Retribusi Pasar Grosir/Pertokoan (petak toko)	-	-
7. Retribusi Huller Gabah	-	-
8. Retribusi Tempat Penumpukan Karet	-	-
9. Retribusi Izin Mendirikan Bangunan	60 000 000	26 773 000
10. Retribusi Izin Gangguan/HO	-	-
11. Sumbangan Pihak III	-	-
J u m l a h/Total	60 000 000	26 773 000

*) data 2016 belum tersedia/*data year 2016 is not yet available*

Sumber/source: Badan Keuangan Daerah Kabupaten Balangan/ *Regional Finance Agency of Balangan Regency*

DATA



MENCERDASKAN BANGSA





**BADAN PUSAT STATISTIK
KABUPATEN BALANGAN**

Statistics Of Balangan Regency

 Jl. A. Yani Km. 2,5 Paringin Selatan 71619

 +62 526 2028201  +62 526 2028202

 bps6311@bps.go.id  <http://balangankab.bps.go.id>