



Katalog BPS : 1304.1371
Bappeda : 01/Bappeda/2004

PADANG DALAM ANGKA
PADANG IN FIGURES
2003



Kerjasama :

Badan Perencanaan Pembangunan Daerah
(BAPPEDA) Kota Padang

BPS BADAN PUSAT STATISTIK KOTA PADANG

PADANG DALAM ANGKA

Padang In Figures

2003

Kerjasama / *In Cooperation*

BADAN PERENCANAAN PEMBANGUNAN DAERAH
(BAPPEDA) Kota Padang / *Regional Development Planning
Board of Padang*

BPS

**BADAN PUSAT STATISTIK
KOTA PADANG**

PADANG DALAM ANGKA 2003

Padang In Figures 2003

ISSN : 0215-3789
No. Publikasi/*Publication Number* : 13710.04.03
Katalog BPS/ ***BPS Catalogue*** : 1403.1371
Bappeda : 01/Bappeda/2004

Ukuran Buku / *Book Size* : 15 x 21 cm

Jumlah Halaman/ *Total Pages* : Halaman / *Pages*

Naskah / *Manuscript* :
BPS Kota Padang
BPS – Statistics of Padang

Gambar Kulit / *Cover Design* :
BPS Kota Padang
BPS – Statistics of Padang

Diterbitkan oleh / *Published by* :
BPS Kota Padang
dengan
Bappeda Kota Padang

Dicetak oleh / *Printed by* :
Percetakan DEMY
Demy Offset

Boleh Dikutip dengan menyebut sumbernya
May be Cited With Refrence to the Source

PETA KOTA PADANG

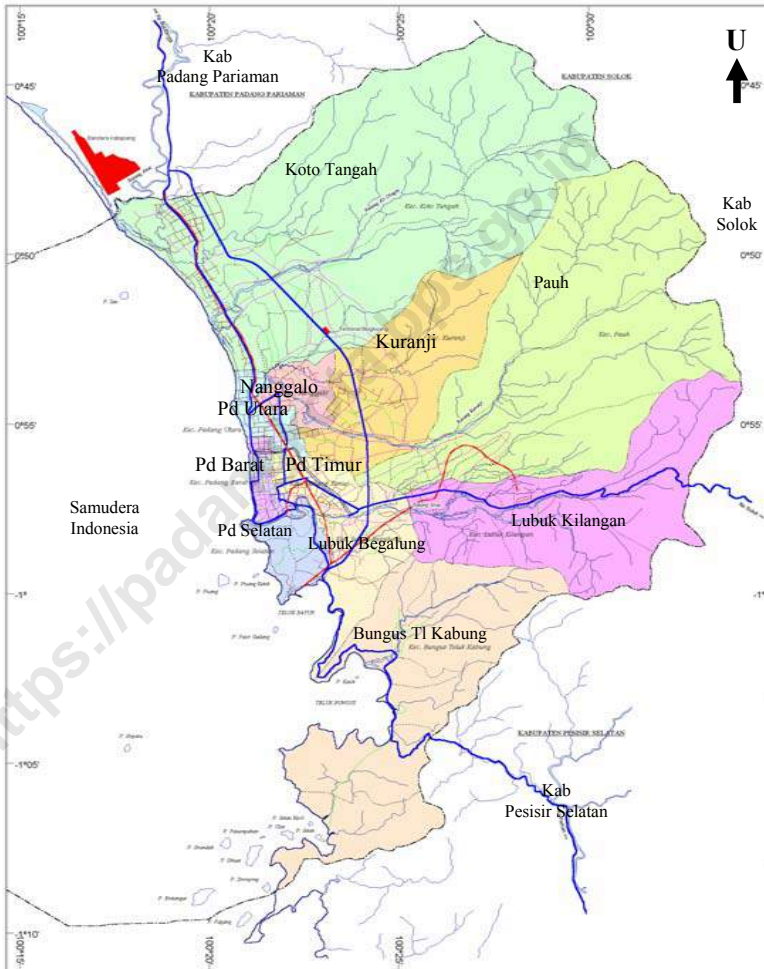

LAMBANG KOTA PADANG



1. Lambang Daerah Kota Padang terdiri dari empat unsur simbol, yaitu :
 - a. “Padang Kota Tercinta” sebagai motto yang berada dalam pita berwarna biru muda dengan huruf kuning
 - b. Bentuk Dasar Trapesium sama kaki dengan dengan warna dasar merah
 - c. Profil Lumbung (rangkiang) yang terpadu dalam bentuk :
 1. Atap Gonjong dua warna hitam
 2. Tiang rangkiang dengan penggada dan keris berwarna kuning
 3. Dinding rangkiang berisi 5 (lima) gelombang laut biru
 4. Kolong rangkiang persegi hitam
 - d. Gunung Padang berwarna biru

2. Pengertian dari sudut bentuk :
 - a. Bentuk dasar trapesium sama kaki bertendens kerbau yang telah distilir (digayakan), melambangkan kewaspadaan atau perisai

- b. Lumbung (rangkiang) melambangkan gudang segala-galanya, baik secara moril maupun materil, sebagai lambing keutuhan budaya Minangkabau yang terkenal dengan Adat basandi sarak, Sarak basandi Kitabullah.
- c. Bidang persegi hitam dibawah lima garis gelombang adalah melambangkan landasan kuat tempat berpijak Kota Padang secara abadi
- d. Gunung Padang beserta laut, adalah monumen alami yang abadi, dengan keindahan alam yang dibanggakan masyarakat Kota Padang sebagai Kota Pantai dengan Lima deretan ombak samudera sebagai lambing dinamika kehidupan bangsa yang berazaskan Pancasila
- e. Penggada melambangkan senjata asli masyarakat Minangkabau yang cukup ampuh dalam membela dan mempertahankan tanah air.
- f. Keris, Melambangkan kehormatan dalam membela pusaka turun temurun (warih bajawek, pusako batolong, baitu adaik nan Bapacik, tak lapuak dek hujan, tak lakang dek paneh)
- g. Pita dengan warna dasar biru muda melambangkan kecintaan, kekerabatan yang unik dan menarik terhadap kota dan masyarakatnya sehingga pantas, dinukilkan dengan warna kuning moto “Padang Kota Tercinta”

3. Pengertian dari Sudut Warna

- a. Putih melambangkan kesucian, santri keagamaan
- b. Merah melambangkan semangat yang menyala-nyala didada masyarakat dalam berbenah diri (membangun), sekaligus Lambang Kota Perjuangan
- c. Hitam melambangkan kearifan dan kebijaksanaan
- d. Kuning Lambang Keagungan
- e. Biru Muda diartikan sebagai keharmonisan perpaduan rasa dan pikiran sehingga melambangkan iman yang nyaman (semua terpadu dalam alua jo patuik, raso jo pareso, ukua jo jangko)

SEJARAH KOTA PADANG

Kota Padang adalah salah satu Kota tertua di pantai barat Lautan Hindia. Menurut sumber sejarah pada awalnya (sebelum abad ke-17) Kota Padang dihuni oleh para nelayan, petani garam dan pedagang. Ketika itu Padang belum begitu penting karena arus perdagangan orang minang mengarah ke pantai timur melalui sungai-sungai besar. Namun sejak Selat Malaka tidak lagi aman dari persaingan dagang yang keras oleh bangsa asing serta banyaknya peperangan dan pembajakan, maka arus perdagangan berpindah ke pantai barat Pulau Sumatera.

Suku Aceh adalah kelompok pertama yang datang setelah Malaka ditaklukkan oleh Portugis pada akhir abad ke XVI. Sejak saat itu Pantai Tiku, Pariaman dan Inderapura yang dikuasai oleh raja-raja muda wakil Pagaruyung berubah menjadi pelabuhan-pelabuhan penting karena posisinya dekat dengan sumber-sumber komoditi seperti lada, cengkeh, pala dan emas.

Kemudian Belanda datang mengincar Padang karena muaranya yang bagus dan cukup besar serta udaranya yang nyaman dan berhasil menguasainya pada Tahun 1660 melalui perjanjian dengan raja-raja muda wakil dari Pagaruyung. Tahun 1667 membuat Loji yang berfungsi sebagai gudang sekaligus tangsi dan daerah sekitarnya dikuasai pula demi alasan keamanan.

Akhirnya pada Tanggal 20 Mei 1784 Belanda menetapkan Padang sebagai pusat kedudukan dan perdagangannya di Sumatera Barat. Kota Padang menjadi lebih ramai setelah adanya Pelabuhan Teluk Bayur, Semen

dan Tambang Batubara (di Sawahlunto), serta Jalur Kereta Api. Namun yang menjadi hari Jadi Kota Padang adalah Tanggal 7 Agustus, karena pada Tanggal 7 Agustus 1669 terjadi penyebuan besar-besaran terhadap Loji Belanda di Kepalo Koto Batang Arau yang dilandasi oleh semangat patriotisme dan rasa cinta tanah air dalam mengusir penjajah dari bumi Nusantara.

Pada awalnya luas Kota Padang adalah 33 Km², yang terdiri dari 3 Kecamatan dan 13 buah Kampung, yaitu Kecamatan Padang Barat, Padang Selatan dan Padang Timur. Dengan Undang-undang Nomor 5 Tahun 1979 dan Peraturan Pemerintah Nomor 17 Tahun 1980 tanggal 21 Maret 1980 wilayah Kota Padang menjadi 694,96 Km², yang terdiri dari 11 Kecamatan dan 193 Kelurahan. Dengan dicanangkannya pelaksanaan otonomi daerah sejak Tanggal 1 Januari 2001, maka wilayah administratif Kota Padang dibagi dalam 11 Kecamatan dan 103 Kelurahan.



Drs. H. FAUZI BAHAR, M.Si
WALIKOTA



YUSMAN KASIM, SE
WAKIL WALIKOTA

KATA SAMBUTAN

Saya menyambut gembira penerbitan Publikasi *Padang Dalam Angka Tahun 2003*. Publikasi ini diterbitkan setiap tahun sebagai salah satu upaya untuk peyebarluasan informasi mengenai Kota Padang secara rinci dan berkelanjutan.

Era Otonomi dan teknologi informasi yang semakin berkembang, menuntut ketersediaan data yang lengkap dan valid sehingga potensi Kota bisa dikenal dan dikembangkan secara optimal. Diharapkan dengan publikasi ini, sebahagian harapan tersebut dapat terpenuhi.

Terima kasih saya sampaikan kepada aparat BPS Kota Padang dan BAPPEDA Kota Padang yang telah berupaya dengan sungguh-sungguh, sehingga dapat menerbitkan publikasi ini. Kerjasama antar kedua instansi ini agar dapat selalu ditingkatkan.

Akhirnya kepada semua pihak yang telah ikut terlibat dalam penyusunan Buku *Padang dalam Angka Tahun 2003* ini, kami ucapkan terima kasih.

Padang, Agustus 2004

Walikota Padang

Drs. H. Fauzi Bahar, M.Si

FOREWORDS

I am welcome the “Padang in Figures 2003” publication. This publication is published annually in order to disseminate information about Padang in detail and continuation.

In autonomy era and information technology is being developed, the data must be complete and valid so that city’s potency would be known and developed optimally. Hopefully through this publication, a part of the hope could be fulfilled.

I would like to express my appreciation to BPS-Statistics and Regional Development Planning Board of Padang who have done this work seriously, therefore can publish this publication. I really hope the cooperation between these two institutions can be sustainable.

Finally, to all those involved in the preparation of Padang in Figures 2003, we would like to say thank you.

Padang, August 2004

Major of Padang

Drs. H Fauzi Bahar, M.Si

KATA PENGANTAR

Publikasi “**PADANG DALAM ANGKA 2003**” merupakan lanjutan dari Publikasi sejenis tahun sebelumnya. Publikasi ini menyajikan berbagai macam data dari berbagai bidang kegiatan sehingga dapat memberikan gambaran mengenai keadaan dan perkembangan Kota Padang.

Penyusunan publikasi ini dilakukan atas kerjasama antara BAPPEDA Kota Padang dengan Badan Pusat Statistik (BPS) Kota Padang. Terwujudnya publikasi ini juga tidak terlepas dari bantuan instansi/lembaga pemerintah dan swasta yang berada dilingkungan Kota Padang. Untuk itu kami ucapkan terima kasih kepada semua pihak telah membantu sehingga terbitnya publikasi ini.

Meskipun publikasi ini telah disiapkan sebaik-baiknya, disadari masih banyak kekurangan yang mungkin terjadi. Karena itu, saran dan kritik untuk perbaikan selanjutnya sangat kami hargai.

Padang, Agustus 2004

BAPPEDA
Kota Padang
Kepala,

Badan Pusat Statistik
Kota Padang
Kepala,

Ir. H. Emzalmi, M.Si
NIP. 410003871

Bakhtaruddin, SE
NIP. 340008480

PREFACE

The “Padang in Figures 2003” is a continuation of annual publication. This publication presents various activities to describe condition and development of Padang.

This issue is published by BPS – Statistics of Padang in cooperation with Regional Development Planning Board of Padang. This publication has been made with the assistances and contribution from several government institutionals and private organizations. To all those involved in the preparation of this book, we would like to express our sincerest appreciation and gratitude.

We realize this publication still has weakness therefore, suggestions and comments for improvement are always welcome.

Padang, August 2004

*Regional Development
Planning Board of Padang
Head,*

*BPS – Statistics of
Padang
Head,*

*Ir. H. Emzalmi, M.Si
NIP. 410003871*

*Bakhtaruddin, SE
NIP. 340008480*

DAFTAR ISI / CONTENTS

	Halaman/page
Peta Kota Padang	i
Lambang Kota Padang	ii
Sejarah Kota Padang	iv
Kata Sambutan Walikota Padang	viii
<i>Forewords</i>	
Kata Pengantar	x
<i>Preface</i>	
Daftar Isi	xii
<i>Contents</i>	
Daftar Tabel	xiii
<i>List of Table</i>	
Penjelasan Umum	xxxv
<i>Explanatory Notes</i>	
Sumber Data dan Keterangan Teknis	xxxvii
<i>Data Sources and Technical Notes</i>	
I. Keadaan Geografi	1
<i>Geographical Condition</i>	
II. Pemerintahan	19
<i>Government</i>	
III. Penduduk dan Angkatan Kerja	55
<i>Population and Labor Force</i>	
IV. Sosial	73
<i>Social Affair</i>	
V. Pertanian	167
<i>Agriculture</i>	
VI. Industri, Listrik dan Air Minum	225
<i>Industry, Electricity and Water</i>	
<i>Supply</i>	
VII. Perdagangan dan Koperasi	249
<i>Trade and Cooperation</i>	

VIII. Angkutan dan Komunikasi	277
<i>Transportation and Communication</i>	
IX. Keuangan, Pembangunan dan Harga-harga	323
<i>Finance, Development and Prices</i>	
X. Produk Domestik Regional Bruto	355
<i>Gross Regional Domestic Product</i>	
XI. Pariwisata, Film dan Museum	379
<i>Tourism, Film and Museum</i>	
Tambahan / <i>Appendix</i>	391

<https://padangkota.bps.go.id>

Daftar Tabel / *List of Table*

Halaman / *Page*

I. **Keadaan Geografi** *Geographical Condition*

1.1	Letak Geografis Kota Padang	5
	<i>Geographical Condition of Padang</i>	
1.2	Luas dan Persentase Daerah menurut Kecamatan.....	6
	<i>Area and Percentage by Sub District</i>	
1.3	Tinggi daerah menurut Kecamatan.....	7
	<i>The Elevation of above by Sub District</i>	
1.4	Hari hujan dan curah Hujan menurut Stasiun	8
	<i>Rainy day and Rain Falls by Station</i>	
1.5	Hari Hujan dan Curah Hujan Padang	10
	<i>Rainy Day and Rain Falls of Padang</i>	
1.6	Suhu dan Kelembaban Udara perbulan	11
	<i>Temperature and Humidity by Month</i>	
1.7	Kecapatan, Arah Angin dan Rata-rata penyinaran Matahari menurut Bulan	12
	<i>Velocity, Direction of Wind and Average of The Sunshine by Monyh</i>	
1.8	Sungai-sungai dan Lokasi	13
	<i>Rivers and Location</i>	
1.9	Luas Lahan menurut Penggunaan.....	15
	<i>Area by kind of Used</i>	
1.10	Jarak Kota Padang dengan Kota-kota di Sumatera	16
	<i>Distance from Padang to Cites in Sumatera</i>	
1.11	Nama Pulau menurut Lokasi dan Luas.....	17
	<i>Name of Island by Location and Area</i>	

II. **Pemerintahan** *Government*

2.1	Ibukota Kecamatan dan Jumlah Kelurahan.....	23
	<i>Capital of Sub District and Number of Villages</i>	
2.2	Jumlah Suara Pada Pemilu 1999.....	24
	<i>Number Of Votes at 1999 General Election</i>	

2.3	Persentase Suara Pada Pemilu 1999	26
	<i>Percentage of Vote at 1999 General Election</i>	
2.4	Jumlah DPRD Padang menurut Fraksi dan Jenis Kelamin	28
	<i>Number of Regional representative Members of Padang by Fraction and Sex</i>	
2.5	Jumlah DPRD Padang menurut Fraksi dan Agama ...	29
	<i>Number of Regional representative Members of Padang by Fraction and Religion</i>	
2.6	Jumlah DPRD Padang menurut Fraksi dan Pendidikan	30
	<i>Number of Regional representative Members of Padang by Fraction and Education</i>	
2.7	Jumlah Kegiatan Sidang yang Dilakukan DPRD	31
	<i>Number of Converting Actv at Padang R A M</i>	
2.8	Banyaknya Produk DPRD Kota Padang	32
	<i>Number of Legislative Product at Padang RAM</i>	
2.9	Peraturan Daerah yang telah ditetapkan	33
	<i>Regional Regulation of Padang</i>	
2.10	Nama Walikota Padang menurut periode.....	34
	<i>Names of Mayor of Padang by Periode</i>	
2.11	Nama Ketua DPRD Padang menurut Periode.....	35
	<i>Names of Head Legislative Assembly by periode</i>	
2.12	Jumlah Pegawai Negeri Sipil menurut Pendidikan	36
	<i>Number of Civil Servant at Padang by Education</i>	
2.13	Jumlah Pegawai Negeri Sipil menurut Pendidikan	39
	<i>Number of Civil Servant at Padang by Education</i>	
2.14	Jumlah Pegawai Dinas/Kantor/Perusahaan di Kota Padang menurut Pendidikan	42
	<i>Number of Servant at Service/Office/Establishment At Padang by Education</i>	
2.15	Jumlah Pegawai Dinas/Kantor/Perusahaan di Kota Padang menurut Golongan.....	43
	<i>Number of Servant at Service/Office/Establishment At Padang by Rank</i>	
2.16	Jumlah Tanah Negara yang Disertifikatkan Menurut Bulan	44
	<i>Number of Area State officially Registered</i>	
2.17	Jumlah dan Luas Tanah yang telah disertifikatkan Menurut Bulan	45
	<i>Number of Area Land Registered by Month</i>	

2.18 Jumlah Izin Keramaian dan Penelitian menurut Bulan	46
<i>Number of Festival and Research Agreement</i>	
2.19 Jumlah Akte Kelahiran yang diterbitkan menurut Bulan	47
<i>Number of Published Birth Act by Month</i>	
2.20 Jumlah Kartu Keluarga dan KTP yang diterbitkan Menurut Bulan	48
<i>Number of Published Family and Identity Card By Month</i>	
2.21 Jumlah Kartu Keluarga dan KTP yang diterbitkan Menurut Kecamatan	49
<i>Number of Published Family and Identity Card By Sub District</i>	
2.22 Perkembangan Izin Mendirikan Bangunan Kota Padang	50
<i>The Development of Assented Building Construction of Padang</i>	
2.23 Perkembangan Jumlah Keterangan Rencana Kota (K RK) Kota Padang	51
<i>The Development of Master Planed of Padang</i>	
2.24 Kegiatan Kantor Imigrasi Kelas I Padang	52
<i>Activity of Immigration Office of Padang</i>	
2.25 Pelaksanaan Pemeriksaan oleh Bawasda Padang.....	53
<i>Frequency of Inspection Implemented by The Inspectorate of Padang</i>	

III. Penduduk dan Angkatan Kerja ***Population and Labor Force***

3.1 Jumlah Penduduk menurut Kecamatan	59
<i>Number of Population by Sub District</i>	
3.2 Jumlah dan Laju Pertumbuhan Penduduk	60
<i>Number and Growth Rate of Population</i>	
3.3 Jumlah Penduduk menurut Kec dan Jenis Kelamin...	61
<i>Number of Pop by Sub District and Sex</i>	
3.4 Luas daerah dan Kepadatan Pnduduk menurut Kec...	62
<i>Area and Population Density bySub District</i>	
3.5 Jumlah Penduduk menurut Kelompok Umur dan Jenis Kelamin	63
<i>Number of Population by Age Group and Sex</i>	

3.6	Jumlah Penduduk, RT, Rata-rata ART menurut Kecamatan.....	64
	<i>Number of Population, Household, Average Household Size by Sub District</i>	
3.7	Jumlah Penduduk menurut Kelompok Umur Sekolah.....	65
	<i>Number of Population by Age Group to School</i>	
3.8	Persentase Penduduk 10 Tahun Keatas menurut Kegiatan	66
	<i>Percentage of 10 years over Population by Type of Activity</i>	
3.9	Persentase Penduduk 10 Tahun Keatas yang Bekerja menurut lapangan usaha.....	67
	<i>Percentage of 10 years over Population of Work by Industrial Origin</i>	
3.10	Jumlah Penduduk menurut Agama dan Kecamatan... ..	68
	<i>Number of Population by Religion and Sub District</i>	
3.11	Jumlah Penduduk menurut Kewarganegaraan	69
	<i>Number of Population by Citizenship</i>	
3.12	Jumlah Pencari Kerja yang terdaftar menurut Pendidikan dan Jenis Kelamin.....	70
	<i>Number of Registered Job Seekers by Education And Sex</i>	
3.13	Jumlah Pencari Kerja yang ditempatkan menurut Pendidikan dan Jenis Kelamin.....	71
	<i>Number of Job Seekers have been Placed by Education and Sex</i>	
3.14	Pemenuhan Lowongan Permintaan tenaga kerja Menurut Lapangan Usaha dan Jenis kelamin.....	72
	<i>The Fullment of Vacancies by Industrial Origin And Sex</i>	

IV. Sosial
Social Affair

4.1	Jumlah Lokal, Murid, Guru pada TK Negeri Menurut Kecamatan.....	79
	<i>Number of Room, Pupil, Teacher At Public Kindergarten by Sub District</i>	

4.2	Jumlah Lokal, Murid, Guru pada TK Swasta Menurut Kecamatan.....	80
	<i>Number of Room, Pupil, Teacher At Private Kindergarten by Sub District</i>	
4.3	Jumlah Lokal, Murid, Guru pada SD Negeri Menurut Kecamatan.....	81
	<i>Number of Room, Pupil, Teacher At Public Elementary School by Sub District</i>	
4.4	Jumlah Lokal, Murid, Guru pada SD Swasta Menurut Kecamatan.....	82
	<i>Number of Room, Pupil, Teacher At Private Elementary School by Sub District</i>	
4.5	Jumlah Murid Baru dan Lulusan SD Negeri dan Swasta.....	83
	<i>Number of New Pupil and Graduates Public And Private Elementary School</i>	
4.6	Jumlah Lokal, Murid, Guru pada SMP Negeri Menurut Kecamatan.....	84
	<i>Number of Room, Pupil, Teacher At Public Junior High School by Sub District</i>	
4.7	Jumlah Lokal, Murid, Guru pada SMP Swasta Menurut Kecamatan.....	85
	<i>Number of Room, Pupil, Teacher At Private Junior High School by Sub District</i>	
4.8	Jumlah Murid Baru dan Lulusan SMP Negeri dan Swasta.....	86
	<i>Number of New Pupil and Graduates Public And Private Junior High School</i>	
4.9	Jumlah Lokal, Murid, Guru pada SMU Negeri Menurut Kecamatan.....	87
	<i>Number of Room, Pupil, Teacher At Public Senior High School by Sub District</i>	
4.10	Jumlah Lokal, Murid, Guru pada SMU Swasta Menurut Kecamatan.....	88
	<i>Number of Room, Pupil, Teacher At Private Senior High School by Sub District</i>	
4.11	Jumlah Murid Baru dan Lulusan SMU Negeri dan Swasta.....	89
	<i>Number of New Pupil and Graduates Public And Private Senior High School</i>	

4.12 Jumlah Lokal, Murid, Guru pada SMK Negeri Menurut Kecamatan.....	90
<i>Number of Room, Pupil, Teacher At Public Specialist Senior High School by Sub District</i>	
4.13 Jumlah Lokal, Murid, Guru pada SMK Swasta Menurut Kecamatan.....	91
<i>Number of Room, Pupil, Teacher At Private Specialist Senior High School by Sub District</i>	
4.14 Jumlah Murid Baru dan Lulusan SMK Negeri dan Swasta.....	92
<i>Number of New Pupil and Graduates Public And Private Specialist Senior High School</i>	
4.15 Jumlah Lokal, Murid, Guru pada MI Negeri Menurut Kecamatan.....	93
<i>Number of Room, Pupil, Teacher At Public Islamic Elementary School by Sub District</i>	
4.16 Jumlah Lokal, Murid, Guru pada MI Swasta Menurut Kecamatan.....	94
<i>Number of Room, Pupil, Teacher At Private Islamic Elementary School by Sub District</i>	
4.17 Jumlah Murid Baru dan Lulusan MI Negeri dan Swasta.....	95
<i>Number of New Pupil and Graduates Public And Private Islamic Elementary School</i>	
4.18 Jumlah Lokal, Murid, Guru pada MTs Negeri Menurut Kecamatan.....	96
<i>Number of Room, Pupil, Teacher At Public Islamic JuniorHigh School by Sub District</i>	
4.19 Jumlah Lokal, Murid, Guru pada MTs Swasta Menurut Kecamatan.....	97
<i>Number of Room, Pupil, Teacher At Private Islamic JuniorHigh School by Sub District</i>	
4.20 Jumlah Murid Baru dan Lulusan MTs Negeri dan Swasta.....	98
<i>Number of New Pupil and Graduates Public And Private Islamic Junior High School</i>	
4.21 Jumlah Lokal, Murid, Guru pada MA Negeri Menurut Kecamatan.....	99
<i>Number of Room, Pupil, Teacher At Public Islamic Senior High School by Sub District</i>	

4.22 Jumlah Lokal, Murid, Guru pada MA Swasta Menurut Kecamatan	100
<i>Number of Room, Pupil, Teacher At Private Islamic Senior High School by Sub District</i>	
4.23 Jumlah Murid Baru dan Lulusan MA Negeri dan Swasta.....	101
<i>Number of New Pupil and Graduates Public And Private Islamic Senior High School</i>	
4.24 Jumlah Mahasiswa, Dosen, Lulusan menurut PT	102
<i>Number of Student, Lecture, Graduates by Univ</i>	
4.25 Jumlah Rumah Sakit menurut Jenis dan Kec	105
<i>Number of Hospital by Kind and Sub District</i>	
4.26 Jumlah Tempat Tidur menurut Jenis RS	106
<i>Number of Available Beds by Kind of Hospita]</i>	
4.27 Jumlah Pasien Dirawat di RS M Jamil mnrt Bagian..	107
<i>Numberof Patient at Central Hospital M Jamil</i>	
4.28 Jumlah Pasien Dirawat di RS YosbSudarmo mnrt Bag	109
<i>Numberof Patient at Yos Sudarmo Hospital</i>	
4.29 Jumlah Pasien Dirawat di RS Yarsi mnrt Bagian	111
<i>Numberof Patient at Yarsi Hospital</i>	
4.30 Jumlah Pasien Dirawat di RS Selasih mnrt Bagian ...	113
<i>Numberof Patient at Central Selasih Hospital</i>	
4.31 Jumlah Pasien Dirawat di RS Selaguri mnrt Bagian..	115
<i>Numberof Patient at Central Hospital Selaguri</i>	
4.32 Jumlah Pasien Dirawat di RST Ganting mnrt Bagian	117
<i>Numberof Patient at Central Ganting Army Hospital</i>	
4.33 Jumlah Pasien Dirawat di RS Restu Ibu mnrt Bagian	119
<i>Numberof Patient at Central Hospital Restu Ibu</i>	
4.34 Jumlah Pasien Rawat Jalan Menurut Bulan pada RS Dr. M Jamil	121
<i>Number of Patient Treatment on the way by Month Dr. M Jamil Hospital</i>	
4.35 Jumlah Pasien Rawat Jalan Menurut Bulan pada RS Yos Sudarmo	122
<i>Number of Patient Treatment on the way by Month Yos Sudarmo Hospital</i>	
4.36 Jumlah Pasien Rawat Jalan Menurut Bulan pada RS Yarsi	123
<i>Number of Patient Treatment on the way by Month Yarsi Hospital</i>	

4.37	Jumlah Pasien Rawat Jalan Menurut Bulan pada RS Selasih	124
	<i>Number of Patient Treatment on the way by Month Selasih Hospital</i>	
4.38	Jumlah Pasien Rawat Jalan Menurut Bulan pada RS Selaguri	125
	<i>Number of Patient Treatment on the way by Month Selaguri Hospital</i>	
4.39	Jumlah Pasien Rawat Jalan Menurut Bulan pada RS Tentara Ganting	126
	<i>Number of Patient Treatment on the way by Month Ganting Army Hospital</i>	
4.40	Jumlah Pasien Rawat Jalan Menurut Bulan pada RS Restu Ibu	127
	<i>Number of Patient Treatment on the way by Month Restu Ibu Hospital</i>	
4.41	Jumlah Puskesmas, Pustu dan Tenaga Medis	128
	<i>Number Of Public Health Centre and Medical person</i>	
4.42	Jumlah Kunjungan Puskesmas menurut Pembayaran	129
	<i>Number of Attendance to Public Health Centre</i>	
4.43	Jumlah RS/Klinik Bersalin, Klinik/Balai Pengobatan Dan Rumah Bersalin menurut Kecamatan	130
	<i>Number of Maternity Clinic, Out Patient Clinic and Delivery Clinic by Sub District</i>	
4.44	Jumlah Apotik, Toko Obat, Laboratorium dan Pedagang Besar Farmasi menurut Kecamatan	131
	<i>Number of Dispensary, Drug Stores, Laboratory Pharmaceutical Whole Sale by Sub District</i>	
4.45	Jumlah Penderita beberapa Penyakit Terbanyak	132
	<i>Number of Patient at Most kind of Disease</i>	
4.46	Banyaknya Bayi yang Lahir Hidup, Lahir Mati dan Kematian Ibu Waktu Melahirkan menurut Kecamatan	133
	<i>Number of Alive Birth, Dead Birth and Maternal Death by Sub District</i>	
4.47	Banyaknya LPM menurut Tingkat Klasifikasi dan Kec	134
	<i>Number LPM by Classification and Sub District</i>	
4.48	Banyak POSYANDU dan Kader menurut Kecamatan	135
	<i>Number of Integrated Service Post and Partisan</i>	
4.49	Jumlah Klinik KB menurut Status dan Kecamatan	136
	<i>Number of Fam Planing Clinic by Stat and Sub District</i>	

4.50	Jumlah PUS dan Peserta KB menurut Kecamatan ...	137
	<i>Number of Fertile Couple and Acceptor by S District</i>	
4.51	Target dan Realisasi Akseptor Baru menurut Kec.....	138
	<i>Target and Realization New Acceptor by S District</i>	
4.52	Jumlah Akseptor KB aktif menurut Alat Kontarsepsi	139
	<i>Number of Active Acceptor by Contarception</i>	
4.53	Jumlah Keluarga menurut Tingkat Kesejahteraan.....	140
	<i>Number of Family by Welfare Level</i>	
4.54	Jumlah Institusi Masyarakat dalam Program KB	141
	<i>Number of Community Institution at Family Plan</i>	
4.55	Jumlah Tempat Beribadah menurut Kecamatan	142
	<i>Number of Prayer House by Sub District</i>	
4.56	Jumlah Nikah, Talak, Cerai dan Rujuk menurut Kec	143
	<i>Number of Marriage, Divorce and Reconciliation</i>	
4.57	Banyaknya Perceraian menurut Sebab.....	144
	<i>Number of Divorces by Cause</i>	
4.58	Jumlah BP4, Balai Nikah, Wali Nikah & Wali Hakim	145
	<i>Number of BP4, Registry Office ,Marriage & Judge</i>	
4.59	Banyaknya Jemaah Haji mnrt Kec & Jenis kelamin..	146
	<i>Number of Moeslem Pilgrim by Sub District & Sex</i>	
4.60	Banyaknya Jemaah Haji menurut Kec & Kelum	147
	<i>Number of Moeslem Pilgrim by Sub Dist & Age Group</i>	
4.61	Banyaknya Jemaah Haji menurut Kec & Pekerjaan ..	148
	<i>Number of Moeslem Pilgrim by Sub Dist & Occupation</i>	
4.62	Banyaknya Jemaah Haji menurut Kec & Pendidikan	149
	<i>Number of Moeslem Pilgrim by Sub Dist & Education</i>	
4.63	Jumlah Ternak, Orang Berkurban dan Penerima	150
	<i>Number Of Cattle Slaughtered, Secrifice & Receipt</i>	
4.64	Perkembangan Ongkos Naik Haji	151
	<i>The development of Pilgrims Cost</i>	
4.65	Jumlah Lokasi dan Luas tanah wakaf.....	152
	<i>Number of Location and land Area Islamic Receive</i>	
4.66	Banyaknya Kecelakaan Lalu Lintas di Kota Padang .	153
	<i>Number of Traffic Accidents in Padang</i>	
4.67	Banyaknya Gangguan Keamanan dan Pelanggaran...	154
	<i>Number of Crimes and Offences at Padang</i>	
4.68	Jumlah Warga yang Memiliki SIM A dan C	155
	<i>Number of People have Driving Licence A and C</i>	
4.69	Jumlah Personil di Poltabes Padang.....	156
	<i>Number of Equipment in Padang Poltabes</i>	

4.70	Jumlah Petugas Sosial Masyarakat menurut kelamin <i>Number of Social Officer by Sex</i>	157
4.71	Banyaknya Bencana Alam menurut Jenis Kejadian .. <i>Number of Natural Disasters by Type</i>	158
4.72	Banyaknya panti asuhan dan Anak Asuh..... <i>Number of Home Foster and Occupants</i>	159
4.73	Jumlah Bantuan yang Diterima Panti Asuhan <i>Number of Contribution Orphanage is Received</i>	160
4.74	Jumlah Perkara Pidana pada Pengadilan Negeri..... <i>Number Of Criminal Cases at Public Court</i>	161
4.75	Jumlah Perkara Perdata pada Pengadilan Negeri..... <i>Number Of Civil Cases at Public Court at Padang</i>	162
4.76	Banyaknya Napi pada LP Padang mnurut Kejahatan <i>Number of Prisoners by Type of Crimes</i>	163
4.77	Banyaknya Napi pada LP Padang mnrt Lama Hkman <i>Number of Prisoner at</i>	164
4.78	Jumlah Pembinaan Penerangan menurut Jenis..... <i>Number of Informatin Guidance by Kinds</i>	165

V. Pertanian / *Agriculture*

5.1	Jumlah Lahan Kering Menurut Penggunaan..... <i>Number of Dry Land by Utilization</i>	171
5.2	Luas Panen, Hasil Perhektar & Produksi Padi dan Palawija..... <i>Area Harvested, Yield rate and Production Paddy And Food Crops</i>	172
5.3	Luas Panen, Hasil Perhektar & Produksi Padi Sawah Menurut Kecamatan..... <i>Area Harvested, Yield rate and Production Wet Land Paddy by Sub District</i>	173
5.4	Luas Panen, Hasil Perhektar & Produksi Jagung Menurut Kecamatan..... <i>Area Harvested, Yield rate and Production Maize by Sub District</i>	174
5.5	Luas Panen, Hasil Perhektar & Produksi Ubi Kayu Menurut Kecamatan..... <i>Area Harvested, Yield rate and Production Cassava by Sub District</i>	175

5.6	Luas Panen, Hasil Perhektar & Produksi Ubi Jalar Menurut Kecamatan.....	176
	<i>Area Harvested, Yield rate and Production Sweet Pota by Sub District</i>	
5.7	Luas Panen, Hasil Perhektar & Produksi Kacang Tanah Menurut Kecamatan.....	177
	<i>Area Harvested, Yield rate and Production Peanuts by Sub District</i>	
5.8	Luas Panen, Hasil Perhektar & Produksi Kacang Hijau Menurut Kecamatan.....	178
	<i>Area Harvested, Yield rate and Production Greer by Sub District</i>	
5.9	Luas panen Sayuran menurut Kecamatan dan Jenis ..	179
	<i>Area Harvested of Vegetables by S District & Kind</i>	
5.10	Produksi Sayuran menurut Kecamatan dan Jenis	181
	<i>Production of Vegetables by S District & Kind</i>	
5.11	Luas panen Buah2an menurut Kecamatan dan Jenis ..	183
	<i>Area Harvested of Fruits by S District & Kind</i>	
5.12	Produksi Buah2an menurut Kecamatan dan Jenis	185
	<i>Production of Fruits by S District & Kind</i>	
5.13	Luas Sawah menurut Jenis Pengairan	187
	<i>Area of wet Land by Type of Irrigation</i>	
5.14	Target Intensifikasi Padi Sawah	188
	<i>Target of Intensification of wet Paddy</i>	
5.15	Realisasi Intensifikasi Padi Sawah	189
	<i>Realization of Intensification of wet Paddy</i>	
5.16	Banyaknya Mesin Pengolah Tanah menurut Kec	190
	<i>Number of Land Processing Machinery by S District</i>	
5.17	Banyaknya Mesin Pemberantas Jasad Pengganggu...	191
	<i>Number of Pest Control Machinery</i>	
5.18	Banyaknya Mesin Pengolah Gabah menurut Kec.....	192
	<i>Number of Paddy Processor by sub district</i>	
5.19	Produksi Tanaman Perkebunan menurut Kecamatan	193
	<i>Production of Smallholder Estate by Sub District</i>	
5.20	Jumlah Nelayan menurut Kecamatan.....	195
	<i>Number of Fisherman by Sub District</i>	
5.21	Jumlah Alat Penangkap Ikan menurut Jenis.....	196
	<i>Number of Sea Fishery catcher Equipment by kind</i>	
5.22	Jumlah Produksi dan Nilai Ikan menurut Jenis Ikan..	198
	<i>Number of Production and Value by Kind of Fish</i>	

5.23	Jumlah Perahu Tanpa Motor dan Kapal menurut Kec <i>Number of non Motorized & Motorized Ship by Sub District</i>	199
5.24	Banyaknya Kolam dan Luas menurut Kecamatan <i>Number of Water Pond and Area by Sub District</i>	200
5.25	Produksi Perikanan Perairan Umum menurut Kec <i>Number of Fishery at Open Water by Sub district</i>	201
5.26	Produksi Perikanan Perairan Umum menurut Bulan . <i>Number of Fishery at Open Water by Month</i>	202
5.27	Produksi Perikanan Budidaya menurut Kecamatan... <i>Number of land Fishery by Sub District</i>	203
5.28	Produksi Perikanan Budidaya menurut Bulan <i>Number of land Fishery by Month</i>	204
5.29	Produksi Perikanan Budidaya menurut Kecamatan ... <i>Production of Land Fishery by Sub District</i>	205
5.30	Produksi Perikanan Perairan Umum menurut Bulan . <i>Production of Open Water Fishery by Month</i>	206
5.31	Produksi Perikanan Perairan Umum menurut Kec <i>Production of Open Water Fishery by Sub District</i>	207
5.32	Populasi Ternak menurut Kecamatan dan Jenis <i>Live Stock Population by Sub District and Kind</i>	208
5.33	Jumlah Pemotongan Ternak menurut Kec dan Jenis . <i>Number of Registered Slaught by Sub District & Kind</i>	209
5.34	Jumlah Pemotongan Ternak menurut Bulan & Jenis . <i>Number of Registered Slaught by Month and Kind</i>	210
5.35	Produksi Daging menurut Kec dan Jenis Ternak <i>Production of Meat by Sub District and Kind</i>	211
5.36	Produksi Daging menurut Bulan dan Jenis Ternak.... <i>Production of Meat by Month and Kind</i>	212
5.37	Konsumsi Daging menurut Kec dan Jenis Ternak <i>Consumption of Meat by Sub District and Kind</i>	213
5.38	Konsumsi Daging menurut Bulan dan Jenis Ternak.. <i>Consumption of Meat by Month and Kind</i>	214
5.39	Populasi Unggas menurut Kec dan Jenis Unggas <i>Poultry Population by Sub District and Kind</i>	215
5.40	Jumlah Pemotongan Unggas menurut Kecamatan Dan Jenis ternak <i>Number of Registered Slaughtered Polutry by Sub District and Kind</i>	216

5.41	Jumlah Pemotongan Unggas menurut Bulan dan Jenis ternak	217
	<i>Number of Registered Slaughtered Polutry by Month and kind</i>	
5.42	Produksi Daging Unggas menurut Kec dan jenis	218
	<i>Production of Poultry Meat by Sub District & Kind</i>	
5.43	Produksi Daging Unggas menurut Bulan dan jenis ...	219
	<i>Production of Poultry Meat by Month & Kind</i>	
5.44	Konsumsi Daging Unggas menurut Kec dan jenis	220
	<i>Consumption of Poultry Meat by Sub District & Kind</i>	
5.45	Konsumsi Daging Unggas menurut Bulan dan jenis .	221
	<i>Consumption of Poultry Meat by Month & Kind</i>	
5.46	Produksi Telur Unggas menurut Kec dab Jenis	222
	<i>Production of Poultry Egg by Sub District & Kind</i>	
5.47	Konsumsi Telur Unggas menurut Kec dab Jenis	223
	<i>Consumption of Poultry Egg by Sub District & Kind</i>	

VI. Industri, Listrik dan Air Minum / Industry, Electricity and Water Supply

6.1	Jumlah Unit Usaha dan Tenaga Kerja pada Industri Kecil	229
	<i>Number of Activities unit & man Power at Small Scale Industry</i>	
6.2	Jumlah Unit Usaha dan Nilai Investasi pada Industri Kecil	230
	<i>Number of Activities unit & Value of Investment at Small Scale Industry</i>	
6.3	Nilai Bahan Baku dan nilai Produksi pada Industri Kecil	231
	<i>Value of Raw Material and Production at Small Scale Industry</i>	
6.4	Jumlah Perusahaan dan Tenaga Kerja Industri Minuman, Tekstil dan Kulit.....	232
	<i>Number of Establishment & man Power of Beverage, Textile and Leather Manufacture</i>	
6.5	Jumlah Perusahaan dan Tenaga Kerja Industri Kimia Dan Barang Galian.....	233
	<i>Number of Establishment & Man Power of Chemical And Mineral Product Manufacture</i>	

6.6	Komoditi Industri Unggulan Kota Padang.....	234
	<i>Superior Commodity Manufacture of Padang</i>	
6.7	Perusahaan yang memiliki Tanda Daftar Perusahaan (TDP) menurut Bentuk Usaha	235
	<i>Company Registered According to it Legal Status By Kind of Industry</i>	
6.8	Produksi Semen dan Klingker	236
	<i>Production of Portland and Clingcers</i>	
6.9	Pemakaian Bahan Baku Semen menurut Sumber	237
	<i>Material Used of Portland by Source of Origin</i>	
6.10	Volume Penjualan Semen menurut Bulan dan Daerah Pemasaran.....	238
	<i>Sales of Portland by Month and Destination</i>	
6.11	Jumlah Stasiun Distribusi & Jaringan Kabel.....	240
	<i>Number of Distribution Station & Cable Network</i>	
6.12	Banyaknya Pelanggan Listrik menurut Tarif Daya....	241
	<i>Number of Electricity Costumer by Electricity Power</i>	
6.13	Banyaknya Pelanggan, Pemakaian & Nilai Penjualan PDAM menurut Jenis Pelanggan.....	242
	<i>Number of Costumer, Consumption & Value by Kind of Costumer</i>	
6.14	Produksi, Pemakaian dan Distribusi Air	244
	<i>Production, Consumption & Distribution of Water</i>	
6.15	Banyaknya Pelanggan PDAM menurut Kecamatan ..	245
	<i>Number of Costumer of PDAM by Sub District</i>	
6.16	Pemakaian Air Minum mnrt Kec & Jenis Pelanggan	246
	<i>Consumption of Water by Sub District & Category</i>	

VII. Perdagangan dan Koperasi / Trade and Cooperation

7.1	Jumlah Perusahaan Perdagangan menurut Skala	253
	<i>Number of Trading Company by Work Scale</i>	
7.2	Jumlah Koperasi menurut Kecamatan dan Kondisi ...	254
	<i>Number of Cooperation by Sub District & Condition</i>	
7.3	Jumlah Koperasi dan Anggota menurut Kecamatan ..	255
	<i>Number of Cooperation & Member by Sud District</i>	
7.4	Jumlah Koperasi dan Anggota menurut Jenis	256
	<i>Number of Cooperation and Member by Kind</i>	
7.5	Jumlah Koperasi, Anggota dan Keadaan Keuangan ..	258
	<i>Number of Cooperation, Members & Financial</i>	

7.6	Realisasi Proyek Pengembangan Penyempurnaan Kredit CandaK Kulak (P3KCK).....	259
	<i>Realization of Credits P3KCK</i>	
7.7	Realisasi Kredit P2KER.....	260
	<i>Realization of Credits P2KER</i>	
7.8	Jumlah KUD dan Non KUD yang Punya Menejer	261
	<i>Number of KUD & Non KUD had Been Manager</i>	
7.9	Jumlah Perusahaan Perdagangan menurut Kecamatan	262
	<i>Number of Trading Company by Sub District</i>	
7.10	Valume & Nilai Ekspor Sumbar melalui Pelabuhan Padang menurut Negara Tujuan	263
	<i>Volume & Value West Sumatera Eksport via Padang Authority by Country of Distination</i>	
7.11	Valume & Nilai Ekspor Sumbar melalui Pelabuhan Padang menurut Golongan Barang.....	264
	<i>Volume & Value West Sumatera Eksport via Padang Authority by Commodity Group</i>	
7.12	Valume & Nilai Ekspor Sumbar melalui Pelabuhan Padang menurut Jenis Komoditi.....	265
	<i>Volume & Value West Sumatera Eksport via Padang Authority by Commodity Classification</i>	
7.13	Valume & Nilai Ekspor Kopi menurut Negara Tujuan	266
	<i>Volume & Value Eksport of Coffee Country of Dist</i>	
7.14	Valume & Nilai Ekspor Karet mnrt Negara Tujuan ..	267
	<i>Volume & Value Eksport of Rubber Country of Dist</i>	
7.15	Valume & Nilai Ekspor Kulit Manis mnrt Neg Tujuan	268
	<i>Volume & Value Eksp of Cassiavera Country of Dist</i>	
7.16	Valume & Nilai Ekspor Kayu Olahan menurut Negara Tujuan.....	269
	<i>Volume & Value Eksport of Wood Product by Country of Distination</i>	
7.17	Valume & Nilai Ekspor Ikan dan Udang menurut Negara Tujuan.....	270
	<i>Volume & Value Eksport of Fish and Shrimp by Country of Distination</i>	
7.18	Valume & Nilai Ekspor Batubara menurut Negara Tujuan.....	271
	<i>Volume & Value Eksport of Coal by Country of Distination</i>	

7.19	Valume & Nilai Eks Semen menurut Negara Tujuan <i>Volume & Value Eksport of Portland by Country of Distination</i>	272
7.20	Neraca Perdagangan Sumbar via Pelabuhan Padang . <i>Trading Balance of West Sumatera via Padang Autho</i>	273
7.21	Valume & Nilai Ekspor Sumbar melalui Pelabuhan Padang..... <i>Volume & Value West Sumatera Eksport via Padang Authority</i>	274
7.22	Pasar menurut Lokasi dan Pengelola..... <i>Market by Location and management</i>	275
7.23	Jumlah Pertokoan di Padang..... <i>Number of Shopp at Padang</i>	276

VIII Angkutan dan Komunikasi / Transportation and Communication

8.1	Panjang Jalan menurut Jenis Permukaan & Status <i>Length of Road by Type of Surface and Status</i>	283
8.2	Panjang Jalan menurut Kondisi dan Status <i>Length of Road by Condition and Status</i>	284
8.3	Panjang Jalan menurut Jenis Permukaan & Kondisi.. <i>Length of Road by Type of Surface and Condition</i>	285
8.4	Panjang Jalan menurut Fungsi dan Jenis Permukaan. <i>Length of Road by Function and Type of Surface</i>	286
8.5	Panjang Jalan menurut Fungsi & Kondisi Permukaan <i>Length of Road by Function & Condition of Surface</i>	287
8.6	Jumlah dan Panjang Jembatan menurut Jenis <i>Number and Length of Bridge by Kind</i>	288
8.7	Jumlah Kendaraan Bermotor menurut Jenis <i>Number of Vehicles by Kind</i>	289
8.8	Jumlah Kendaraan Umum menurut Jenis..... <i>Number of Public Vehicles by Kind</i>	290
8.9	Jumlah Pesawat Terbang Dalam dan Luar Negeri Yang Datang dan Berangkat dari Bandara Tabing <i>Number of International & Domestic Air Craft Arrival & Departure at Tabing Airport</i>	291
8.10	Jumlah Penumpang Dalam dan Luar Negeri Yang Datang dan Berangkat dari Bandara Tabing <i>Number of Passanger International & Domestict Arrival & Departure at Tabing Airport</i>	292

8.11	Jumlah Pesawat Terbang Nasional dan Lokal Yang Datang dan Berangkat dari Bandara Tabing	293
	<i>Number of Domestic & Local Air Craft Arrival & Departure at Tabing Airport</i>	
8.12	Jumlah Penumpang Nasional dan Lokal Yang Datang dan Berangkat dari Bandara Tabing	294
	<i>Number of Passenger Domestic & Local Arrival & Departure at Tabing Airport</i>	
8.13	Jumlah Pesawat Terbang Pemerintah dan Swasta Yang Datang dan Berangkat dari Bandara Tabing	295
	<i>Number of Government & Private Air Craft Arrival & Departure at Tabing Airport</i>	
8.14	Jumlah Penumpang Pemerintah dan Swasta Yang Datang dan Berangkat dari Bandara Tabing	296
	<i>Number of Passenger Government & Private Arrival & Departure at Tabing Airport</i>	
8.15	Jumlah Muatan Bagasi, Barang dan Paket Pos Yang Dibongkar dan di Muat di Bandara Tabing	297
	<i>Number of Load Bagage, Cargo Goods & Air Mail And Parcel Load and Unload at Tabing Airport</i>	
8.16	Jumlah Pesawat Terbang yang Datang dan Berangkat Dari Bandara Tabing menurut Jenis Perusahaan.....	299
	<i>Number of Air Craft arrived and Departure at Tabing Airport by Kind of Cultivation</i>	
8.17	Jumlah Penumpang yang Datang dan Berangkat Dari Bandara Tabing menurut Jenis Perusahaan.....	301
	<i>Number of Passenger Arrived and Departure at Tabing Airport by Kind of Cultivation</i>	
8.18	Jumlah Pesawat Terbang yang Datang dan Berangkat Dari Bandara Tabing menurut Asal/Tujuan	303
	<i>Number of Air Craft arrived and Departure at Tabing Airport by Origin/Destination</i>	
8.19	Jumlah Penumpang yang Datang dan Berangkat Dari Bandara Tabing menurut Asal/Tujuan	305
	<i>Number of Passenger arrived and Departure at Tabing Airport by Origin/Destination</i>	
8.20	Banyaknya Penumpang yang Turun dan Naik di Pelabuhan Teluk Bayur Padang.....	307
	<i>Number of Passenger of Embarking and Disembar- king at Teluk Bayur Harbour Padang</i>	

8.21	Kegiatan Bongkar Muat kapal Samudera di Pel Teluk Bayur Padang.....	308
	<i>The Activity of Loading/Unloading of Samudera Ships in Teluk Bayur Harbour Padang</i>	
8.22	Kegiatan Bongkar Muat kapal Interinsuler di Pel Teluk Bayur Padang.....	309
	<i>The Activity of Loading/Unloading of Interinsuler Ships in Teluk Bayur Harbour Padang</i>	
8.23	Kegiatan Bongkar Muat kapal Tangker di Pelabuhan Teluk Bayur Padang.....	310
	<i>The Activity of Loading/Unloading of Tankers Ships in Teluk Bayur Harbour Padang</i>	
8.24	Angkutan Khusus Semen melalui Pelabuhan Teluk Bayur Padang.....	311
	<i>The Special Transportation of Cement by Ship at Teluk Bayur Harbour Padang</i>	
8.25	Angkutan Khusus Batubara melalui Pelabuhan Teluk Bayur Padang.....	312
	<i>The Special Transportation of Coal by Ship at Teluk Bayur Harbour Padang.....</i>	
8.26	Banyaknya Kunjungan Kapal Laut di Pelabuhan Teluk Bayur Padang menurut Jenis kapal.....	313
	<i>Number of Ships Visited at Teluk Bayur Harbour By Kind of Ships</i>	
8.27	Banyaknya Surat Pos Biasa dan Tercatat yang di Kirim dan diterima.....	315
	<i>Number of Ordinary and Registered Mail Sent and Received by Post Office</i>	
8.28	Banyaknya Surat Kilat & Kilat Khusus menurut Bulan	316
	<i>Number of Express & Special Delvrd Mail by Month</i>	
8.29	Banyaknya Pos Paket yang Dikirim dan Diterima.....	317
	<i>Number of Parcels at Sent and Received</i>	
8.30	Banyaknya Wesel Pos yang Diterima dan Dibayarkan	318
	<i>Number of Money Orders at Received & Paid</i>	
8.31	Jumlah Penerimaan dan Pengeluaran Giro dan Cek Pos menurut Bulan.....	319
	<i>Number of Received and Paid of Giro and Postal Cheque by Month</i>	
8.32	Banyaknya Tabungan dan Pembayaran Batara.....	320
	<i>Number of Saving and Payment Batara</i>	

8.33	Banyaknya Wartel menurut Kecamatan dan Tipe.....	321
	<i>Number of Small Shop Telec by Sub District & Type</i>	

**IX. Keuangan, Pembangunan, dan Harga-harga /
Finance, Development, and Prices**

9.1	Banyaknya kantor Bank menurut Kepemilikan	327
	<i>Number of Bank by Ownerships</i>	
9.2	Perkembangan Kredit Usaha Kecil pada Bank umum Dan BPR menurut Periode.....	328
	<i>The development Credit of Small Establishment at General Bank and BPD by Periode</i>	
9.3	Perkembangan Kredit pada Bank umum & BPR Kota Padang dan Sumatera Barat menurut Periode	329
	<i>The development Credit at General Bank & BPR Padang & West Sumatera by Periode</i>	
9.4	Perkembangan Dana Pihak Ketiga pada Bank Umum Dan BPR Kota Padang.....	330
	<i>The Development of the Third at General Bank And BPR at Padang</i>	
9.5	Perkembangan Dana Pihak Ketiga pada Bank Umum Dan BPR Kota Padang menurut Sektor.....	331
	<i>The Development of the Third at General Bank And BPR at Padang by Sector</i>	
9.6	Anggaran & Realisasi Pendapatan menurut Sumber .	333
	<i>The Budget & Realization Income by Source</i>	
9.7	Anggaran & Realisasi Pengeluaran Rutin	334
	<i>The Budget & Realization Routine Expenditure</i>	
9.8	Anggaran & Realisasi Pengeluaran Pembangunan	335
	<i>The Budget & Realization Development Expenditure</i>	
9.9	Target dan Realisasi Penerimaan Restribusi Daerah .	337
	<i>The Budget & Realization Regional Redistribution Inc</i>	
9.10	Target dan Realisasi Penerimaan Pajak Daerah.....	339
	<i>The Budget & Realization Regional Tax Income</i>	
9.11	Target & Realisasi Penerimaan PBB menurut Sumber	340
	<i>The Budget & Realization PBB by Source</i>	
9.12	Jumlah Proyek dan dana bantuan menurut Jenis.....	341
	<i>Number of Project and Fund aid by Kind</i>	
9.13	Besarnya Pinjaman Kredit menurut Golongan.....	342
	<i>Number of Credit Loan by Classsification</i>	

9.14	Banyaknya Barang Jaminan Kredit menurut Golongan <i>Number of guaranteed Good by Classification</i>	343
9.15	Besarnya Penerimaan Sewa Modal menurut Golongan. <i>Number of Receipt Interest by Classification</i>	344
9.16	Jumlah Nasabah menurut Pekerjaan dan Cabang <i>Number of Client by Occupation and Branch</i>	345
9.17	Harga Eceran Rata-rata 9 bahan Pokok..... <i>Average Retail of nine Essential Commodities</i>	346
9.18	Indeks Harga 9 Bahan Pokok <i>Prices Indeks of nine Essential Commodities</i>	348
9.19	Indeks Harga Konsumen Kota Padang menurut Kelompok Barang <i>The Consumers Price Index in Padang by Kind of Commodities</i>	350
9.20	Inflasi Kota Padang menurut Kelompok Barang <i>Inflation of Padang by Commodity Group</i>	352

**X. Produk Domestik Regional Bruto (PDRB)/
Gross Regional Domestic Product (GRDP)**

10.1	PDRB Kota Padang ADHB menurut Lapangan Usaha <i>GRDP of Padang at Current Market Price by Industrial Origin</i>	359
10.2	PDRB Kota Padang ADHK 1993 menurut Lap Usaha <i>GRDP of Padang at Constant 1993 Market Price by Industrial Origin</i>	361
10.3	Distribusi Persentase PDRB Kota Padang ADHB Menurut Lapangan Usaha..... <i>Percentage Distribution GRDP of Padang at Current Market Price by Industrial Origin</i>	363
10.4	Distribusi Persentase PDRB Kota Padang ADHK 1993 Menurut Lapangan Usaha..... <i>Percentage Distribution GRDP of Padang at Constant 1993 Market Price by Industrial Origin</i>	365
10.5	Indeks Perkembangan PDRB Kota Padang ADHB Menurut Lapangan Usaha..... <i>Index GRDP of Padang at Current Market Price by Industrial Origin</i>	367

10.6	Indeks Perkembangan PDRB Kota Padang ADHK 1993 Menurut Lapangan Usaha.....	369
	<i>Index GRDP of Padang at Constant 1993 Market Price by Industrial Origin</i>	
10.7	Indeks Berantai PDRB Kota Padang ADHB Menurut Lapangan Usaha.....	371
	<i>Link Index GRDP of Padang at Current Market Price by Industrial Origin</i>	
10.8	Indeks Berantai PDRB Kota Padang ADHK 1993 Menurut Lapangan Usaha.....	373
	<i>Link Index GRDP of Padang at Constant 1993 Market Price by Industrial Origin</i>	
10.9	Indeks Implisit PDRB Kota Padang Menurut Lapangan Usaha	375
	<i>Implicit Index GRDP of Padang at Current Market Price by Industrial Origin</i>	
10.10	Pendapatan Regional dan Perkapita ADHB	377
	<i>Regional Income and Percapita at Current Market Price</i>	
10.11	Pendapatan Regional dan Perkapita ADHK 1993... ..	378
	<i>Regional Income and Percapita at Constant 1993 Marke Price</i>	

**XI. Pariwisata, Film dan Museum /
Tourism, Film and Museum**

11.1	Jumlah Wisatawan yang Berkunjung ke Padang	383
	<i>Number of Tourist Visited to Padang</i>	
11.2	Jumlah dan Persentase Penonton menurut Bioskop...	384
	<i>Number and Percentage Attendance by Movie</i>	
11.3	Jumlah Wisatawan yang Berkunjung ke Museum Aditywarman.....	385
	<i>Number of Tourist Visited to Aditywarman Museum</i>	
11.4	Banyaknya Uang Masuk pada Museum Aditywarman	386
	<i>Number of Receipt at Aditywarman Museum</i>	
11.5	Jumlah Objek Wisata menurut Jenis	387
	<i>Number of Tourist at Padang by Kind</i>	
11.6	Jumlah Industri Pariwisata menurut Jenis Usaha.....	388
	<i>Number of Tourist Industry by Kind Activity</i>	

11.7 Jumlah Hotel, Kamar, Tempat Tidur dan Tamu Menurut Klasifikasi Hotel	389
<i>Number of Hotel, Room, Beds and Visitor by Classification of Hotel</i>	

**Tambahan /
Appendix**

Jumlah Objek Wisata Alam menurut Klasifikasi	393
<i>Tourism Object by Classification</i>	
Objek Sejarah dan Kepurbakalaan	395
<i>The Historical and Archeological Tourism Object by Type</i>	
Objek Wisata Bahari	396
<i>The Marine Tourism Object</i>	
Nama hotel Berbintang di Kota Padang	397
<i>Name of Starred Hotels at Padang</i>	
Nama Hotel Tidak Berbintang di Kota Padang	398
<i>Name of non-Starred Hotels at Padang</i>	
Nama Travel Biro di Kota Padang	400
<i>Name of Travel Bureau at Padang</i>	
Nama Angkutan Travel di Kota Padang	402
<i>Name of Travel Transportation at Padang</i>	
Nama Toko Souvenir di Kota Padang	403
<i>Name of Souvenir Shop at Padang</i>	
Media Elektronik di Kota Padang	404
<i>Electronic Media at Padang</i>	
Media Cetak di Kota Padang	406
<i>Printed Media at Padang</i>	

PENJELASAN UMUM

Tanda-tanda, satuan-satuan dan lain-lain yang digunakan dalam publikasi ini adalah sebagai berikut :

1. TANDA-TANDA DALAM TABEL

Data belum tersedia	= ...
Data tidak tersedia	= -
Angka Sementara	= *)
Angka Diperbaiki	= r)
Angka Perkiraan	= e)
Angka Desimal	= .

2. SATUAN-SATUAN

Bal	= 1 250m ³ = 180 Kg
Barrel	= 158,99 liter
Batang (untuk sabun)	= 400 gram
Kilometer (Km)	= 1 000 meter
Kuwintal (Kw)	= 100 Kg
Liter (untuk Beras)	= 0,80 Kg
Long Ton	= 1 016,50 Kg
Meter cubic feet (mcf)	= 1/35,5 m ³
Metrik ton (m.ton)	= 0,98421 long ton
T o n	= 1 000 Kg

3. LAIN-LAIN

FOB	= Free on board = Harga sampai Pelabuhan
CIF	= Harga impor sampai ke pelabuhan masuk atau Harga FOB + Asuransi dan Freight
MTOW	= Kemampuan Berat Maksimum suatu Pesawat untuk Terbang
BRT	= <i>Bruto Registered Ton</i>

EXPLANATION NOTES

Symbols, units and others used in this publication are as follows :

1. SYMBOLS

Data not available yet = ...

Data not available yet = -

Preliminary figures = *)

Revised = r)

Estimation = e)

Decimal Point = .

2. UNIT

Bales = 1.250 M^3 = 180 Kg

Barrels = 158,99 litres

Piece (for soap) = 400 grams

Kilometers (Km) = 1.000 metres (m)

Quintal (Kw) = 100 Kgs

Litre (for rice) = 0,80 Kgs

Long Ton = 1.016,50 Kgs

Meter Cubic Teet (mcf) = 1/35,5 M^3

Metric ton (m. Ton) = 0,98421 long ton = 1.000 Kg

T o n = 1.000 Kgs

3. OTHERS

F O B = Free On Board = Harga Sampai Pelabuhan

C I F = Cost Insurance & Freight

FOB value + Insurance and freight

MTOW = Maximum Takes of Weights

D W T = Dead Weight Ton

B R T = Bruto Registered Ton

Sumber Data dan Keterangan Teknis

1. Penduduk dan Angkatan Kerja

- a. Rasio Jenis Kelamin (RJK) adalah perbandingan antara banyaknya penduduk laki-laki dengan banyaknya penduduk perempuan pada suatu daerah dan waktu tertentu. Biasanya dinyatakan dengan banyaknya penduduk laki-laki untuk 100 penduduk perempuan.

$$\text{RJK} = \frac{\text{Banyaknya Penduduk Laki-laki}}{\text{Banyaknya Penduduk Perempuan}} \times 100$$

- b. Tenaga Kerja adalah Penduduk berumur 10 Tahun keatas yang dianggap dapat memproduksi barang dan Jasa
- c. Angkatan kerja adalah bagian dari tenaga kerja yang benar-benar terlibat/bekerja atau berusaha untuk terlibat dalam kegiatan tersebut.
- d. Definisi bekerja yang digunakan BPS pada P4B 2003 dan Survei-survei lainnya adalah mereka yang sedang melakukan kegiatan dengan maksud memperoleh penghasilan.

Batasan yang digunakan adalah paling sedikit bekerja satu jam berturut-turut selama seminggu sebelum pencacahan. Bagi mereka yang tidak bekerja karena cuti dan lain-lain, serta petani yang sementara tidak bekerja karena menunggu panen, tetap dimasukkan sebagai bekerja walaupun seminggu sebelum pencacahan sedang tidak bekerja.

- e. Tingkat Partisipasi Angkatan Kerja

$$\text{TPAK} = \frac{\text{Jumlah Angkatan Kerja}}{\text{Penduduk 10 tahun Keatas}} \times 100\%$$

- f. Persentase Penduduk yang bekerja menurut Lapangan Usaha

$$= \frac{\text{Penduduk yang Bekerja Menurut Lap. Usaha}}{\text{Jumlah Penduduk yang Bekerja}} \times 100$$

2. Sosial

- a. Data Pendidikan bersumber dari Dinas Pendidikan Kota Padang, Departemen Agama.
- b. Data mengenai Kesehatan bersumber dari Dinas Kesehatan Kota Padang
- c. Peserta Keluarga Berencana adalah orang yang mempraktekkan salah satu metode kontrasepsi sesuai laporan dari BKKBN
- d. Metode Kontrasepsi adalah Kontrasepsi yang dipakai untuk mencegah kehamilan.
- e. Kejahatan dalam arti yuridis adalah setiap perbuatan yang dinyatakan sebagai kejahatan dan diantumkan dalam buku II KUHP.
- f. Narapidana adalah orang yang dijatuhi hukuman penjara atau kurungan berdasarkan Putusan Pengadilan Negeri.
- g. Perkara yang dicakup meliputi perkara perdata dan pidana yang telah diajukan kemuka pengadilan.

3. Pertanian

- a. Data luas panen tanaman pangan dicatat seluruh kecamatan setiap bulan oleh aparat Dinas Pertanian dan Kehutanan Kota Padang, Pengecualian luas panen buah-buahan yang dilaporkan setiap triwulan.
- b. Data luas panen produksi sayuran yang dicatat adalah yang dipanen sekaligus.
- c. Produksi Perhektar padi, ubi jalar, kacang tanah, kacang kedelai diperoleh melalui sampel survei ubinan mewakili sekitar 100 hektar luas panen. Petugas Pelaksana adalah Koordinator Statistik Kecamatan dan KCD Pertanian di Kecamatan.
- d. Pelaksanaan ubinan disesuaikan dengan waktu panen.
- e. Bentuk Produksi padi dan Palawija adalah
Padi dalam bentuk gabah kering giling
Jagung dalam bentuk pipilan kering
Ubi kayu dan Ubi Jalar dalam keadaan basah
Kacang-kacangan dalam keadaan kacang kering.
- f. Perhitungan produksi padi dan palawija merupakan laporan Dijen Tanaman Pangan Departemen Pertanian.
- g. Data Statistik Peternakan, perikanan, dan perkebunan rakyat bersumber dari Kanwil/Dinas yang bersangkutan.

4. Industri, Pertambangan, Listrik dan Air Minum

- a. Data pertambangan yang disajikan terbatas pada produksi dan penjualan Semen. Data bersumber dari PT Semen Padang.
- b. Data Kelistrikan bersumber dari PT PLN Cabang Padang.
- c. Data Air Minum bersumber dari PDAM Kota Padang.

5. Perdagangan Luar Negeri

- a. Sistem pencatatan adalah Special Trade dengan wilayah pencatatan meliputi seluruh pabean Indonesia kecuali Pulau Batam
- b. Pengesahan dokumen ekspor dan impor dilakukan oleh Kantor Bea dan Cukai berdasarkan Persetujuan muat barang
- c. Sistem pengolahan dokumen impor/ekspor Indonesia adalah sistem Carry Over, yaitu dokumen ditunggu selama 1 bulan setelah bulan berjalan. Dokumen-dokumen yang terlambat akan diolah pada bulan berikutnya.

6. Pengangkutan dan Komunikasi

- a. Data pengangkutan dan Komunikasi meliputi
 1. Pajang Jalan
 2. Angkutan Darat
 3. Angkutan Laut
 4. Angkutan Udara
 5. Pos dan Telekomunikasi
- b. Sumber data pengangkutan dan telekomunikasi berasal dari masing-masing instansi terkait.
- c. Konsep dan defenisi untuk hotel dan pariwisata mengikuti rekomendasi World Tourism Organizaion (WTO) dan International Union of Office Organization.
- d. Hotel berbintang adalah hotel yang telah memenuhi persyaratan yang telah ditentukan seperti persyaratan fisik, bentuk pelayanan yang diberikan, kualifikasi, tenaga kerja, jumlah kamar dan lainnya. Hotel tidak berbintang yaitu hotel yang belum memenuhi persyaratan yang telah ditentukan tersebut.

7. Pembangunan, Keuangan dan Harga-harga

- a. Cakupan Statistik keuangan/Pembangunan meliputi
 1. Proyek APBN
 2. Proyek APBD Tingkat II
 3. Target dan Realisasi
- b. Data Statistik Perbankan bersumber dari Bank Indonesia
- c. Data harga-harga yang disajikan :
 1. Harga Eceran
 2. Indeks Harga Konsumen (IHK) dan laju Inflasi
 3. harga Eceran 9 Bahan Pokok

8. Pendapatan Regional

- a. Metode Penghitungan Pendapatan Regional yang dipakai mengikuti buku petunjuk United nations yang disesuaikan dengan kondisi Indonesia.
- b. Produk Domestik Regional Bruto (PDRB) secara sederhana dapat diartikan sebagai keseluruhan nilai tambah bruto dari kegiatan perekonomian di suatu wilayah.
- c. Produk Domestik Regional Netto (PDRN) adalah PDRB dikurangi penyusutan atas barang-barang modal tetap yang digunakan selama setahun.
- d. Pendapatan regional Perkapita adalah Produk Regional Neto atas dasar biaya faktor produksi dibagi dengan jumlah penduduk pertengahan tahun.
- e. Indeks perkembangan diperoleh dengan membagi nilai pada masing-masing tahun dengan nilai pada tahun dasar. Indeks ini menunjukkan tingkat perkembangan agregat pendapatan dinilai atas dasar harga tetap yang terjadi pada tahun dasar.

Data Sources and Technical Notes

1. Population and Labor Force

- a. Sex ratio is the Ratio of males in a given female population in year, usually expressed as the number of males for every 100 females

$$\text{SexRatio} = \frac{\text{NumberofMales}}{\text{NumberofFemales}} \times 100$$

- b. Man Power defined as a group of person aged 10 years and over who are assumed have ability to work.
- c. Labor force defined as a part of Man Power are really work.
- d. A working Person is defined as “working” for pay or profit at least one hour in the previous week. Person who worked less than one hour and who did not work but had permanent jobs, or did not work because of illness, on vacation, or on strike, farmer who did not work because they were waiting for harvest time were also defined as working.
- e. Labor Force Participation Rate

$$= \frac{\text{NumberofPersoninTheLabourForce}}{\text{NumberofPersonint heAgeGroup10YearsandOver}} \times 100\%$$

- f. Percentage of Employed Person by Industry

$$= \frac{\text{NumberofEmployedPersonbyIndustry}}{\text{TotalEmployedPerson}} \times 100\%$$

2. Social Affairs

- a. *Education and Health Statistic are Secondary data, from relevant sources, i.e. Branch Office of Health Department in Padang.*
- b. *Family Planning Acceptor is a Person who practices one or more of the contraceptive method*

3. Agriculture

- a. *Data Harvested Area of food crops is collected monthly at district level by the office of crops Extension Service of Padang. The Harvested area of Fruits crops is Collected on a quarterly basis.*
- b. *Harvested area of Vegetables is limited only those which are harvested once and only once.*
- c. *Yield per hectare of paddy, sweet potatoes, peanuts, maize, cassava and soyabeans is estimated base on crops cutting survey using parcel of land of size 2,5 m x 2,5 m. Each parcel represent 100 hectare of harvested area. The Survey period is in accordance with the harvested time. Field officers are an officer of Crops Extension Service in district level and Mantri Statistics.*
- d. *Production of Paddy and Secondary food crops is in term of*
 - *for Paddy = dry unhusked rice*
 - *for Maize = dry loose maize*
 - *for Peanut and Soyabeans = dry shelled*

4. Manufacturing, mining electricity and Drinking water supply

- a. *Data for mining is restriced to the production and scale of Cement from Padang Portland Cement. PT.*

- b. Data Electricity is collected from estated owned electricity company (PLN) which supplies a large portion of the demand for electricity.*
- c. Data for Drinking water supply is collected from annual survey of water supply company.*

5. Foreign Trade.

- a. The foreign trade data cover the entire custom area of the republic of Indonesia Except for Batam Island.*
- b. The Legalization of the import and export document in conducted by customs and excises based on Export/Import Declaration (PEB/PPUD)*
- c. The processing system of Indonesian Export/Import document is carry over system. This Mean that the documents are waits for one month after the current month and document coming late will be processed in the next month.*

6. Transportation and Communication

- a. Data for Transportation and Communication cover*
 - 1. Length of Road*
 - 2. Land Transportation*
 - 3. Air Transportation*
 - 4. Sea Transportation*
 - 5. Post and Communication*
- b. Data for Transportation and Communication are obtained from relevant institutions.*
- c. The Concept and defenition of jotel and tourism used follow the recommendation of the World Taourism Organization (WTO) and International Union of Office Travel Organization (IUTO).*

- d. *Classified hotel is a kind of accomodation which alredy meet stipulated requiretment service, provided man power qualification, and number of rooms available, ect. Unclassified hotel is an accomodation which does not yet meet the requirement mentioned above.*

7. Development, Finance and Price

- a. *Finance Development Statistics Covered*
1. *Number of Project of Central Gov Budget Sector.*
 2. *District Level Development budget by sectors*
 3. *Target and Realization of Taxes*
- b. *Banking Statistical derived from Bank of Indonesia, Padang Board.*
- c. *Price statistics Cover*
1. *Retail Prices*
 2. *Consumer Price Index (CPI) and Inflation Rates.*
 3. *Price Index of 9 Essential Commodities in several towns.*

8. Regional Income.

- a. *The Metodology for estimating the regional income follow the united national guidance book, adjusted to the Indonesian condition.*
- b. *Net Regional Domestic Product (NRDP) is GRDP minus total depreciation of fixed capital goods utilizet during one year.*
- c. *NetRegional Domestic Product (NRDP) at factor cost is NRDP at market prices minus net inderect taxes. The net regional domestic product at factor cost*

- assumed as net regional product or regional income, as there were no information on net factor incomes*
- d. *Percapita regional income is regional income divided by mid year population.*
- e. *The statistic of regional income is distinguished into two form. Those are at current market prices and constant 1993 market prices. In the presentation at current market prices, all product agregates are valued at yearly current prices. In the presentation at constant 1993 market prices, all product agregates are valued at fixed year prices (1993).*

BAB I

KONDISI GEOGRAFIS
Geographical Condition



<https://pad.ng/2016-go.id>

I. KONDISI GEOGRAFIS

Kota Padang adalah ibukota Propinsi Sumatera Barat yang terletak di pantai barat pulau Sumatera dan berada antara $0^{\circ} 44' 00''$ dan $1^{\circ} 08' 35''$ Lintang Selatan serta antara $100^{\circ} 05' 05''$ dan $100^{\circ} 34' 09''$ Bujur Timur. Menurut PP No. 17 Tahun 1980, luas Kota Padang adalah $694,96 \text{ km}^2$ atau setara dengan 1,65 persen dari luas Propinsi Sumatera Barat. Kota Padang terdiri dari 11 kecamatan dengan kecamatan terluas adalah Koto Tangah yang mencapai $232,25 \text{ km}^2$.

Dari keseluruhan luas Kota Padang sebagian besar atau 52,52 persen berupa hutan yang dilindungi oleh pemerintah. Berupa bangunan dan pekarangan seluas 9,01 persen atau $62,63 \text{ km}^2$ sedangkan yang digunakan untuk lahan sawah seluas 7,52 persen atau $52,25 \text{ km}^2$.

Selain di daratan pulau Sumatera, Kota Padang memiliki 19 pulau dimana yang terbesar adalah Pulau Sikuai di Kecamatan Bungus Teluk Kabung seluas $38,6 \text{ km}^2$, Pulau Toran di Kecamatan Padang Selatan seluas 25 km^2 dan Pulau Pisang Gadang seluas $21,12 \text{ km}^2$ juga di Kecamatan Padang Selatan.

Wilayah daratan Kota Padang yang ketinggiannya sangat bervariasi, yaitu antara 0 – 1853 m diatas permukaan laut dengan daerah tertinggi adalah Kecamatan Lubuk Kilangan. Kota Padang memiliki banyak sungai, yaitu 5 sungai besar dan 16 sungai kecil, dengan sungai terpanjang yaitu Batang Kandis sepanjang 20 km. Tingkat curah hujan Kota Padang mencapai rata-rata 405,88 mm per bulan dengan rata-rata hari hujan 17 hari per bulan pada tahun 2003. Suhu udaranya cukup tinggi yaitu antara 23° – 32° C pada siang hari dan pada malam hari adalah antara 22° – 28° C. Kelembabannya berkisar antara 78 – 81 persen.

I. GEOGRAPHICAL CONDITION

Padang is the capital of Sumatera Barat Province which is located at the west coast of Sumatera Island. It lies between $0^{\circ} 44' 00''$ South Latitude and also between $1^{\circ}08'35''$ East Longitude. According to PP No.17 Year 1980, Padang City covers $694,96 \text{ km}^2$ or equal to 1,65 percent of Sumatera Barat Province's area. Padang City consists of 11 subdistricts and the vast subdistrict is Koto Tangah that occupies 33,42 percent of Padang's area.

Most of Padang's area, around 52,52 percent is protected forest. About 9,01 percent or $62,63 \text{ km}^2$ is buildings, house yards and their surroundings. And area that used as wet land is 7,52 percent or equal to $52,25 \text{ km}^2$.

Besides Sumatera mainland, Padang has 19 islands and the big ones are Sikuai Island in Bungus Teluk Kabung Subdistrict (the area is $38,6 \text{ km}^2$), Toran Island in Padang Selatan Subdistrict (25 km^2) and Pisang Gadang Island ($21,12 \text{ km}^2$) also in Padang Selatan Subdistrict.

Padang City region has various height. It range from 0 to 1.853 m above sea level with the highest area is Lubuk Kilangan Subdistrict. Padang has 5 big rivers and 16 small rivers, the longest one is Batang Kandis in Koto Tangah Subdistrict with 20 km in length. The volume average of rain falls in Padang is about 405,88 mm per month and the number of rainy days is 17 days per month. The temperature is quite high that is $23^{\circ} - 32^{\circ} \text{ C}$ at day and $22^{\circ} - 28^{\circ} \text{ C}$ at night. The humidity is between 78-81 percent.

Tabel / Table 1. 1
Letak Geografis Kota Padang
Geographical Location of Padang

1. Letak Daerah <i>Location of Area</i>	00 ⁰ 44' 00" - 01' 08" 35" LS 100 ⁰ 05' 05" - 100 ⁰ 34' 09" BT
2. Luas Daerah <i>Size of Area</i>	694,96 Km ² (PP No. 17 Tahun 1980)
3. Panjang Pantai <i>Length of Beach</i>	68,126 Km (Diluar pulau-pulau kecil/ <i>exclude small island</i>)
4. Jumlah Sungai <i>Number of River</i>	5 buah Besar / <i>Big</i> 16 buah Kecil / <i>Small</i>
5. Temperatur <i>Temperature</i>	23 ⁰ C - 32 ⁰ C Siang hari / <i>day</i> 22 ⁰ C - 28 ⁰ C Malam hari / <i>Night</i>
6. Curah Hujan <i>Rainfalls</i>	405,88 mm / bulan (<i>mm/month</i>)
7. Keliling <i>Surrounding</i>	165,35 Km
8. Daerah Efektif (termasuk Sungai) <i>Effective Area (Include River Area)</i>	205,007 Km ²
9. Daerah Bukit (termasuk Sungai) <i>Mountain Area (Include River Area)</i>	486,209 Km ²
10. Jumlah Pulau <i>Number of Island</i>	19 Buah

Sumber : Dinas Pertambangan Propinsi Sumbar
 Source : *Mining Extention of West Sumatera*

Tabel / Table 1.2
Luas Daerah dan Persentasenya menurut Kecamatan
Area and Its Percentage by Sub Districts

Kecamatan / Sub District	Luas / Area (Km ²)	Persentase / Percentage
(1)	(2)	(3)
01. Bungus Teluk Kabung	100,78	14,50
02. Lubuk Kilangan	85,99	12,37
03. Lubuk Begalung	30,91	4,45
04. Padang Selatan	10,03	1,44
05. Padang Timur	8,15	1,17
06. Padang Barat	7,00	1,01
07. Padang Utara	8,08	1,16
08. Nanggalo	8,07	1,16
09. Kuranji	57,41	8,26
10. Pauh	146,29	21,05
11. Koto Tengah	232,25	33,42
Padang	694,96	100,00

Sumber : Badan Pusat Statistik Kota Padang
 Source : BPS Statistics of Padang

Tabel / Table 1.3
Tinggi Daerah menurut Kecamatan
The Elevation of Above by Sub Districts

Kecamatan / Sub District	Tinggi / Elevation (Meter)
(1)	(2)
01. Bungus Teluk Kabung	0 - 850 m
02. Lubuk Kilangan	25 - 1853 m
03. Lubuk Begalung	8 - 400 m
04. Padang Selatan	0 - 322 m
05. Padang Timur	4 - 10 m
06. Padang Barat	0 - 8 m
07. Padang Utara	0 - 25 m
08. Nanggalo	3 - 8 m
09. Kuranji	8 - 1000 m
10. Pauh	10 - 1600 m
11. Koto Tengah	0 - 1600 m
Padang	0 - 1853 m

Sumber : BPN Kota Padang

Source : National Board of Land Affairs at Padang

Tabel / Table 1.4
Hari Hujan Dan Curah Hujan Menurut Stasiun per Bulan
Rainy Days And Rain Falls by Station per Month

Bulan / <i>Month</i>	Bungus TI Kabung		Lubuk Begalung	
	Hari Hujan / <i>Rainy Day</i>	Curah Hujan/ <i>Rain Falls</i>	Hari Hujan / <i>Rainy Day</i>	Curah Hujan/ <i>Rain Falls</i>
(1)	(2)	(3)	(4)	(5)
1. Januari	14	279	12	282
2. Februari	17	249	13	394
3. Maret	15	472	16	452
4. April	21	292	20	554
5. Mei	8	319	7	327
6. Juni	11	180	10	173
7. Juli	11	177	12	291
8. Agustus	15	458	15	774
9. September	19	561	18	587
10. Oktober	21	396	24	883
11. November	8	478	19	981
12. Desember	11	739	14	555
<i>Jumlah / Total</i>	171	4 600	180	6 253
<i>Rata-rata / Average</i>	14	383,33	15	521,08

Bersambung /
To be Continued

Sambungan Tabel 1.4
Continued Table 1.4

Bulan / <i>Month</i>	Padang Timur		Koto Tengah	
	Hari Hujan / <i>Rainy Day</i>	Curah Hujan/ <i>Rain Falls</i>	Hari Hujan / <i>Rainy Day</i>	Curah Hujan/ <i>Rain Falls</i>
(1)	(6)	(7)	(8)	(9)
1. Januari	17	285	7	126
2. Februari	17	267	10	191
3. Maret	18	296	7	404
4. April	25	566	15	767
5. Mei	12	208	6	261
6. Juni	10	112	9	223
7. Juli	14	226	12	294
8. Agustus	18	518	14	410
9. September	21	494	14	361
10. Oktober	19	697	19	883
11. November	17	393	24	981
12. Desember	7	240	14	555
<i>Jumlah / Total</i>	195	4 302	151	5 456
<i>Rata-rata / Average</i>	16	358,50	13	454,67

Sumber : Stasiun Meteorologi Tabing Padang
Source : Meteorological Station in Tabing Padang

Tabel / Table 1.5
Hari Hujan Dan Curah Hujan Padang Menurut Bulan
Rainy Days And Rain Falls of Padang by month
2003

Bulan / Month	Banyaknya Hari Hujan Number of Rainy days (Hari/Days)	Banyaknya Curah Hujan Number of rain Falls (mm)
(1)	(2)	(3)
01. Januari	12	244,50
02. Februari	16	369,00
03. Maret	13	279,50
04. April	20	556,60
05. Mei	9	230,90
06. Juni	13	121,30
07. Juli	13	181,30
08. Agustus	15	772,70
09. September	18	396,30
10. Oktober	23	477,90
11. November	23	739,30
12. Desember	23	501,30
Jumlah / Total	198	4 870,60
Rata-rata / Average	17	405,88

Sumber : Stasiun Meteorologi Tabing Padang
 Source : Meterological Station in Tabing Padang

Tabel / Table 1.6
Suhu dan Kelembaban Udara Perbulan
Temperature and Humidity by Month
 2003

Bulan / Month	Suhu Udara (⁰ C) / Temperature			Kelembaban Humidity (%)
	Maksimum Maximum	Minimum Minimum	Rata-rata Average	
(1)	(2)	(3)	(4)	(5)
01. Januari	31,5	23,3	26,8	78
02. Februari	31,5	22,9	26,7	79
03. Maret	31,7	22,5	26,5	79
04. April	31	23,5	26,6	83
05. Mei	31,7	22,6	26,9	78
06. Juni	31,3	22,8	26,5	80
07. Juli	30,5	22,7	26,2	81
08. Agustus	30,4	22,8	26,2	81
09. September	30,4	23	25,3	78
10. Oktober	30,6	23	26,2	81
11. November	30,5	23,4	26,4	81
12. Desember	30,8	23,1	26,7	80

Sumber : Stasiun Meteorologi Tabing Padang
 Source : Meteorological Station in Tabing Padang

Tabel / Table 1.7
Kecepatan, Arah angin dan Rata-rata Penyinaran Matahari menurut Bulan
Velocity, Direction of Wind and Average of the Sunshine by Month
 2003

Bulan / Month	Angin / Wind		Kecepatan Tertinggi Highest of Velocity (Knot)	Rata-Rata Penyinaran Matahari / Average of Sunshine (%)
	Kecepatan Rata-rata Average of Velocity (Knot)	Arah Direction		
(1)	(2)	(3)	(4)	(5)
01. Januari	6	SW	27	61
02. Februari	6	SW	12	59
03. Maret	6	W	14	63
04. April	6	W	12	67
05. Mei	6	W	34	69
06. Juni	6	W	12	84
07. Juli	5	SW	12	68
08. Agustus	6	SW	15	57
09. September	6	SW	14	51
10. Oktober	6	W	15	52
11. November	6	W	12	46
12. Desember	6	W	15	55

Sumber : Stasiun Meteorologi Tabing Padang
 Source : Meteorological Station in Tabing Padang

Tabel / Table 1.8
Sungai - Sungai Dan Lokasinya
Rivers And Their Locations

Nama Sungai <i>Name of Rivers</i>	Panjang / <i>Length</i> (Km)	Lokasi / <i>Location</i> (Kecamatan)
(1)	(2)	(3)
1. Batang Kuranji	17,00	Pauh Kuranji Nanggalo Padang Utara
2. Batang Belimbing	5,00	Kuranji
3. Batang Guo	5,00	Kuranji
4. Batang Arau	5,00	Padang Selatan
5. Batang Muara	0,40	Padang Utara
6. Sungai Banjir Kanal	5,50	Padang Timur Padang Utara
7. Batang Logam	15,00	Koto Tengah
8. Batang Kandis	20,00	Koto Tengah
9. Sungai Tarung	12,00	Koto Tengah
10. Batang Dagang	11,00	Nanggalo
11. Sungai Gayo	3,00	Pauh
12. Sungai Padang Aru	5,00	Lubuk Kilangan
13. Sungai Padang Idas	4,50	Lubuk Kilangan

Bersambung / To be Continued

Lanjutan Tabel 1.8
Continued Table 1.8

Nama Sungai <i>Name of Rivers</i>	Panjang / <i>Length</i> (Km)	Lokasi / <i>Location</i> (Kecamatan)
(1)	(2)	(3)
14. Batang Kampung Juar	2,50	Lubuk Begalung
15. Batang Aru	6,00	Lubuk Begalung
16. Batang Kayu Aro	5,00	Bungus Teluk Kabung
17. Sungai Timbulun	3,00	Bungus Teluk Kabung
18. Sungai Sarasah	2,00	Bungus Teluk Kabung
19. Sungai Pisang	3,00	Bungus Teluk Kabung
20. Bandar Jati	2,00	Bungus Teluk Kabung
21. Sungai Koto	2,00	Padang Timur

Sumber : Dinas Kimpraswil Kota Padang
Source : *Resettlement and Public Utilities Extention of Padang*

Tabel / Table 1.9
Luas Lahan Menurut Jenis Penggunaannya
Area by Kind of Use

Jenis Penggunaan / <i>Kind of Use</i>	Luas Lahan / <i>Area</i> (Ha)	Persentase / <i>Percentage</i> (%)
(1)	(2)	(3)
01. Lahan Sawah / <i>Wet Land</i>	5 225,00	7,52
02. Pekarangan/Bangunan Dan Halaman Sekitarnya / <i>House Yards / Buildings And Their Surroundings</i>	6 263,28	9,01
03. Usaha / <i>Industry Usage</i>	1 341,32	1,93
04. Tegal/Kebun/ Ladang/Huma / <i>Dry Land /Unirrigated Field/ Shifting Cultivation</i>	1 963,00	2,82
05. Perkebunan Rakyat / <i>Plantation</i>	2 143,50	3,08
06. Kebun Campuran / <i>Mixed Plantation</i>	12 926,30	18,60
07. Hutan / <i>Forest</i>	1 084,00	1,56
08. Hutan Lindung / <i>State Forest</i>	36 500,00	52,52
09. Semak/Alang-alang / <i>Underbrush /Coarse grass</i>	1 568,00	2,26
10. Danau/Kolam/Rawa / <i>Lakes/ Water Ponds/ Swamps</i>	103,05	0,15
11. Lainnya / <i>Others</i>	378,55	0,55
Jumlah / Total	69 496,00	100,00

Sumber : BPN Kota Padang

Source : National Board of Land Affairs at Padang

Tabel / Table 1.10
Jarak Kota Padang dengan Kota-Kota di Sumatera
Distance from Padang to Cities in Sumatera

Rincian / item	Jarak / Distance (Km)
(1)	(2)
1. Padang - Medan	835
2. Padang - Jambi	570
3. Padang - Pekanbaru	312
4. Padang - Palembang	1 074
5. Padang - Banda Aceh	1 482
6. Padang - Padang Panjang	72
7. Padang - Bukit Tinggi	91
8. Padang - Payakumbuh	124
9. Padang - Lubuk Sikaping	168
10. Padang - Solok via Lubuk Silasih	64
11. Padang - Sawahlunto via Lubuk Silasih	95
12. Padang - Sijunjung	127
13. Padang - Painan	77
14. Padang - Batu Sangkar	102
15. Padang - Pariaman	60

Sumber : Dinas Perhubungan Kota Padang
 Source : *Transportation Service of Padang*

Tabel / Table 1.11
Nama Pulau di Kota Padang menurut Lokasi dan Luas
Name of Island in Padang by Location and Area

P u l a u / Island	Kecamatan / Sub District	Luas / Area (Km ²)
(1)	(2)	(3)
1. Setan Kecil	Bungus Teluk Kabung	6,20
2. Persumpahan	Bungus Teluk Kabung	13,39
3. Ular	Bungus Teluk Kabung	1,29
4. Sikuai	Bungus Teluk Kabung	38,60
5. Si Ranjang	Bungus Teluk Kabung	8,32
6. Si Randah	Bungus Teluk Kabung	12,16
7. Kasiak	Bungus Teluk Kabung	2,00
8. Sinyaru	Bungus Teluk Kabung	3,00
9. Pisang Kecil	Padang Selatan	1,91
10. Pisang Gadang	Padang Selatan	21,12
11. Toran	Padang Selatan	25,00
12. Bindalang	Padang Selatan	14,00
13. Pasir Gadang	Padang Selatan	3,00
14. Si Bindar	Padang Barat	2,66
15. Pandan	Padang Barat	16,64
16. Sawo	Koto Tengah	4,60
17. Air	Koto Tengah	3,64

Sumber : BAPPEDA Kota Padang
 Source : Regional Development Planning Board of Padang

BAB II

PEMERINTAHAN

Government

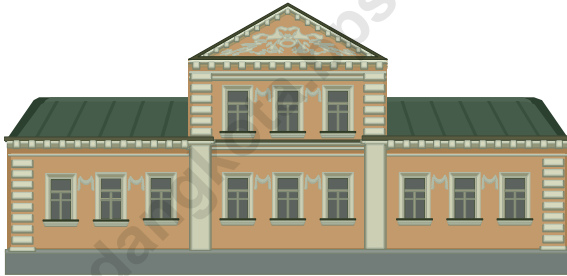

II. PEMERINTAHAN DAN DPRD

Setelah pelaksanaan otonomi daerah, Kota Padang yang sebelumnya memiliki 11 kecamatan dan 193 kelurahan kini memiliki 11 kecamatan dan 103 kelurahan. Kecamatan yang jumlah kelurahannya mengalami penurunan terbanyak adalah Kecamatan Padang Barat, dari sejumlah 30 kelurahan menjadi hanya 10 kelurahan.

Berdasarkan hasil Pemilihan Umum Tahap I yang dilaksanakan pada bulan April 2004 lalu, peta perpolitikan di Kota Padang belum mengalami perubahan dibandingkan dengan Pemilu Tahun 1999. Untuk DPRD Tingkat II, suara terbanyak tetap diperoleh oleh Partai Amanat Nasional sebesar 34,28 persen diikuti oleh Partai Golongan Karya, Partai Persatuan Pembangunan dan Partai Demokrasi Indonesia Perjuangan. Kemudian dari sejumlah 44 anggota DPRD Kota Padang yang diketuai H. Maigus Nasir, S.Pd dari Fraksi PAN, 42 diantaranya laki-laki dan 2 orang sisanya perempuan yang berasal dari Fraksi TNI dan Polri. 24 orang anggota DPRD berpendidikan sarjana keatas, 15 orang berijazah SMU dan sisanya berijazah diploma.

Dalam rangka peningkatan pelayanan terhadap masyarakat, Pemerintah Kota Padang terus berupaya meningkatkan taraf pendidikan jajarannya personilnya. Saat ini dari sejumlah 13.077 orang PNS, 96 orang telah berpendidikan pasca sarjana, 5.096 orang berpendidikan sarjana/diploma IV, 4.426 orang berpendidikan diploma, 2.983 orang lulusan SMA dan sisanya berpendidikan SD dan SMP.

II. GOVERNMENT

Before the autonomy Padang had 11 subdistrict and 193 villages. After that, it has 11 subdistricts and 103 villages. The number of villages in Padang Barat is decreased from 30 to 10 villages, and this is the most decrease of all subdistricts in Padang.

According to the Election at April 5th 2004, the party that wins most number of votes is still Partai Amanat Nasional (34,28 percent of all votes in Padang). This is a same condition with the Election at 1999. Partai Golongan Karya is in the second position and the next positions are Partai Persatuan Pembangunan and Partai Demokrasi Indonesia Perjuangan.

DPRD (The Legislative Assembly at Padang City) has 44 members and the chairman is H. Maigus Nasir, S.Pd from the Fraction of Partai Amanah Nasional. 42 persons of this DPRD are men and 2 are women. These women are from The Fraction of TNI and Polri (militers). The members that has graduated from university are 24 persons, 15 persons has attained senior high school, and the rest has graduated from academy.

In order to increase the serving activity to the society, the government of Padang keeps on rising the education level of its personels. For now, the government of Padang is supported by 13.077 people. Some of them have attains advanced university, they are 96 persons. But the most have educational background from university, they are 5.096 persons. 4.426 persons have graduated from academy, 2.983 persons are from senior high school and the rest are from primary and junior high school.

Tabel / Table 2.1
Ibukota Kecamatan dan Jumlah kelurahan
Capital of Sub District and Number of Villages

Kecamatan / Sub District	Ibu Kota Kecamatan Capital of Sub District	Jumlah kelurahan / <i>Number Of Village</i>	
		Sebelum Otonomi <i>Before Autonomy</i>	Setelah Otonomi <i>After Autonomy</i>
(1)	(2)	(3)	(4)
01. Bungus Teluk Kabung	Pasar Laban	13	6
02. Lubuk Kilangan	Bandar Buat	7	7
03. Lubuk Begalung	Lubuk Begalung	21	14
04. Padang Selatan	Mata Air Barat	24	12
05. Padang Timur	Simpang Haru Selatan	27	10
06. Padang Barat	Purus Kebun	30	10
07. Padang Utara	Belanti Timur	18	7
08. Nanggalo	Surau Gadang	7	6
09. Kuranji	Pasar Ambacang	9	9
10. Pauh	Pasar Baru	13	9
11. Koto Tengah	Kayu Kalek	24	13
Padang		193	103

Sumber : Badan Pusat Statistik Kota Padang
 Source : BPS Statistics of Padang

Tabel / Table 2.2
Jumlah Suara Untuk Pemilihan Keanggotaan DPRD II, DPRD I, dan DPR
Pada Pemilihan Umum 1999
*Number of Votes For Electing The Members of Legislative Assembly At Regency/
Municipality, Provincial, And National Levels of 1999 General Election*

Partai / Party	Suara yang Diperoleh / Number of Votes			Jumlah / Total
	DPRD II	DPRD I	DPR	
(1)	(2)	(3)	(4)	(5)
1 Partai Indonesia Baru	620	560	610	1 790
2 P. Kristen Nasional Indonesia	386	404	397	1 187
3 Partai Nasional Indonesia	452	562	425	1 439
4 P. Aliansi Demokrasi Indonesia	222	252	225	699
5 P. Kebangkitan Muslim Indonesia	2 729	2 634	2 446	7 809
6 Partai Umat Islam	3 557	4 455	3 392	11 404
7 Partai Kebangkitan Umat	267	243	345	855
8 Partai Masyumi Baru	1 618	1 734	1 556	4 908
9 Partai Persatuan Pembangunan	45 766	44 555	44 805	135 126
10 Partai Syarikat Islam Indonesia	565	542	551	1 658
11 P.Demokrasi Indonesia-Perjuangan	44 550	45 158	44 885	134 593
12 Partai Abu Yatama	490	440	441	1 371
13 Partai Kebangsaan Merdeka	248	243	343	834
14 P.Demokrasi Kasih Bangsa	682	725	704	2 111
15 Partai Amanat Nasional	111 321	111 140	113 223	335 684
16 Partai Rakyat Demokratik	158	150	184	492
17 Partai Syarikat Islam Indonesia 1905	363	371	346	1 080
18 Partai Katolik Demokrat	154	153	150	457
19 Partai Pilihan Rakyat	69	66	66	201
20 Partai Rakyat Indonesia	132	207	134	473
21 P.Politik Islam Indonesia Masyumi	2 764	2 789	2 793	8 346
22 Partai Bulan Bintang	19 547	19 770	19 917	59 234
23 Partai Solidaritas Pekerja	208	203	209	620
24 Partai Keadilan	13 676	13 536	12 712	39 924
25 Partai Nahdlatul Umat	613	532	477	1 622
26 Partai Nasional Indonesia - Front Marhaenis	251	192	226	669
Sub Jumlah / Sub Total	251 408	251 616	251 562	754 586

Bersambung ...
To Be Continued....

Lanjutan Tabel 2. 2
Continued Table 2. 2

Partai / Party	Suara yang Diperoleh / Number of Votes			Jumlah / Total
	DPRD II	DPRD I	DPR	
(1)	(2)	(3)	(4)	(5)
Jumlah Dipindahkan	251 408	251 616	251 562	754 586
27 P.Ikatan Pendukung Kemerdekaan Indonesia	590	484	505	1 579
28 Partai Republik	560	517	485	1 562
29 Partai Islam Demokrat	83	79	84	246
30 Partai Nasional Indonesia - Massa Marhaen	206	240	205	651
31 Partai Musyawarah Rakyat Banyak	364	365	351	1 080
32 Partai .Demokrasi Indonesia	1 199	1 354	1 232	3 785
33 Partai Golongan Karya	56 948	57 738	57 988	172 674
34 Partai Persatuan	2 006	1 964	1 942	5 912
35 Partai Kebangkitan Bangsa	1 833	1 846	1 675	5 354
36 Partai Uni Demokrasi Indonesia	885	890	969	2 744
37 Partai Buruh Nasional	625	589	599	1 813
38 Partai Musyawarah,Kekeluargaan Gotong Royong	850	844	835	2 529
39 Partai Daulat Rakyat	724	733	754	2 211
40 Partai Cinta Damai	1 078	1 020	998	3 096
41 Partai Keadilan Dan Persatuan	4 473	4 481	4 422	13 376
42 Partai Solidaritas Pekerja Seluruh Indonesia	247	233	238	718
43 Partai Nasional Bangsa Indonesia	122	103	117	342
44 Partai Bhineka Tunggal Ika	168	169	201	538
45 P. Solidaritas Uni Nasional Indonesia	79	68	86	233
46 Partai Nasional Demokrat	48	40	45	133
47 Partai Umat Muslimin Indonesia	61	66	74	201
48 Partai Pekerja Indonesia	168	151	127	446
J u m l a h / Total	324 725	325 590	325 494	975 809

Sumber : Sekretariat DPRD Kota Padang
Source : Secretary Legislative Assembly at Padang

Tabel / Table 2.3
Persentase Jumlah Suara Untuk Pemilihan Keanggotaan DPRD II, DPRD I,
dan DPR RI Pada Pemilihan Umum 1999 Menurut Partai
Percentage of Votes for Electing the members of DPRD II, DPRD I and DPR

Partai / Party	Suara yang Diperoleh / Percentage of Vote			Jumlah / Total
	DPRD II	DPRD I	DPR	
(1)	(2)	(3)	(4)	(5)
1 Partai Indonesia Baru	0,19	0,17	0,19	0,18
2 P. Kristen Nasional Indonesia	0,12	0,12	0,12	0,12
3 Partai Nasional Indonesia	0,14	0,17	0,13	0,15
4 P. Aliansi Demokrasi Indonesia	0,07	0,08	0,07	0,07
5 P. Kebangkitan Muslim Indonesia	0,84	0,81	0,75	0,80
6 Partai Umat Islam	1,10	1,37	1,04	1,17
7 Partai Kebangkitan Umat	0,08	0,07	0,11	0,09
8 Partai Masyumi Baru	0,50	0,53	0,48	0,50
9 Partai Persatuan Pembangunan	14,09	13,68	13,77	13,85
10 Partai Syarikat Islam Indonesia	0,17	0,17	0,17	0,17
11 P.Demokrasi Indonesia-Perjuangan	13,72	13,87	13,79	13,79
12 Partai Abu Yatama	0,15	0,14	0,14	0,14
13 Partai Kebangsaan Merdeka	0,08	0,07	0,11	0,09
14 P.Demokrasi Kasih Bangsa	0,21	0,22	0,22	0,22
15 Partai Amanat Nasional	34,28	34,13	34,78	34,40
16 Partai Rakyat Demokratik	0,05	0,05	0,06	0,05
17 Partai Syarikat Islam Indonesia 1905	0,11	0,11	0,11	0,11
18 Partai Katolik Demokrat	0,05	0,05	0,05	0,05
19 Partai Pilihan Rakyat	0,02	0,02	0,02	0,02
20 Partai Rakyat Indonesia	0,04	0,06	0,04	0,05
21 P.Politik Islam Indonesia Masyumi	0,85	0,86	0,86	0,86
22 Partai Bulan Bintang	6,02	6,07	6,12	6,07
23 Partai Solidaritas Pekerja	0,06	0,06	0,06	0,06
24 Partai Keadilan	4,21	4,16	3,91	4,09
25 Partai Nahdlatul Umat	0,19	0,16	0,15	0,17
26 Partai Nasional Indonesia - Front Marhaenis	0,08	0,06	0,07	0,07
Sub Jumlah / Total	77,42	77,28	77,29	77,33

Bersambung ...
 To Be Continued....

Lanjutan Tabel 2.3
Continued Table 2.3

Partai / Party	Suara yang Diperoleh / Number of Votes			Jumlah / Total
	DPRD II	DPRD I	DPR	
(1)	(2)	(3)	(4)	(5)
Jumlah Dipindahkan	77,42	77,28	77,29	77,33
27 P. Ikatan Pendukung Kemerdekaan Indonesia	0,18	0,15	0,16	0,16
28 Partai Republik	0,17	0,16	0,15	0,16
29 Partai Islam Demokrat	0,03	0,02	0,03	0,03
30 Partai Nasional Indonesia - Massa Marhaen	0,06	0,07	0,06	0,07
31 Partai Musyawarah Rakyat Banyak	0,11	0,11	0,11	0,11
32 Partai .Demokrasi Indonesia	0,37	0,42	0,38	0,39
33 Partai Golongan Karya	17,54	17,73	17,82	17,70
34 Partai Persatuan	0,62	0,60	0,60	0,61
35 Partai Kebangkitan Bangsa	0,56	0,57	0,51	0,55
36 Partai Uni Demokrasi Indonesia	0,27	0,27	0,30	0,28
37 Partai Buruh Nasional	0,19	0,18	0,18	0,19
38 Partai Musyawarah, Kekeluargaan Gotong Royong	0,26	0,26	0,26	0,26
39 Partai Daulat Rakyat	0,22	0,23	0,23	0,23
40 Partai Cinta Damai	0,33	0,31	0,31	0,32
41 Partai Keadilan Dan Persatuan	1,38	1,38	1,36	1,37
42 Partai Solidaritas Pekerja Seluruh Indonesia	0,08	0,07	0,07	0,07
43 Partai Nasional Bangsa Indonesia	0,04	0,03	0,04	0,04
44 Partai Bhineka Tunggal Ika	0,05	0,05	0,06	0,06
45 P. Solidaritas Uni Nasional Indonesia	0,02	0,02	0,03	0,02
46 Partai Nasional Demokrat	0,01	0,01	0,01	0,01
47 Partai Umat Muslimin Indonesia	0,02	0,02	0,02	0,02
48 Partai Pekerja Indonesia	0,05	0,05	0,04	0,05
Jumlah / Total	100,00	100,00	100,00	100,00

Sumber : Sekretariat DPRD Kota Padang
Source : Secretary Legislative Assembly at Padang

Tabel / Table 2.4
Jumlah Anggota DPRD Kota Padang Menurut Fraksi dan Jenis Kelamin
Number of Regional Representative Membership of Padang by Fraction and Sex

Fraksi / <i>Fraction</i>	Laki-laki <i>Male</i>	Perempuan <i>Female</i>	Jumlah / <i>Total</i>
(1)	(2)	(3)	(4)
1. Fraksi PAN	14	-	14
2. Fraksi Partai Golkar	6	-	6
3. Fraksi PDI Perjuangan	6	-	6
4. Fraksi PPP	6	-	6
5. Fraksi TNI & POLRI	3	2	5
6. Fraksi PBB	2	-	2
7. Fraksi PK	2	-	2
8. Fraksi PKP	1	-	1
9. Fraksi PUI	1	-	1
10. Fraksi KAMI	1	-	1
Jumlah / <i>Total</i>	42	2	44

Sumber : Sekretariat DPRD Kota Padang
Source : Secretary Legislative Assembly at Padang

Tabel / Table 2.5
Jumlah Anggota DPRD Padang menurut Fraksi dan Agama
Number of Regional Representative Membership of Padang by Fraction and Religion
 Tahun 2003

Fraksi / <i>Fraction</i>	Agama / <i>religion</i>						Jumlah <i>Total</i>
	Islam <i>Moeslem</i>	Katholik <i>Catholic</i>	Protestan	Hindu	Budha	Lainnya <i>Others</i>	
(1)	(2)	(3)	(4)	(5)	(6)	(7)	(8)
1. Fraksi PAN	14	-	-	-	-	-	14
2. Fraksi Partai Golkar	6	-	-	-	-	-	6
3. Fraksi PDI Perjuangan	5	1	-	-	-	-	6
4. Fraksi PPP	6	-	-	-	-	-	6
5. Fraksi TNI & POLRI	4	-	1	-	-	-	5
6. Fraksi PBB	2	-	-	-	-	-	2
7. Fraksi PK	2	-	-	-	-	-	2
8. Fraksi PKP	1	-	-	-	-	-	1
9. Fraksi PUI	1	-	-	-	-	-	1
10. Fraksi KAMI	1	-	-	-	-	-	1
Jumlah / <i>Total</i>	2003	42	1	1	-	-	44

Sumber : Sekretariat DPRD Kota Padang

Source : Secretary Legislative Assembly at Padang

Tabel / Table 2.6
Jumlah Anggota DPRD Padang menurut Pendidikan dan Fraksi
Number of Regional Representative Membership of Padang by Education and Fraction
 Tahun 2003

Fraksi / <i>Fraction</i>	Pendidikan / <i>Education</i>				Jumlah <i>Total</i>
	SMA	Dipl I & II	Dipl III	Sarjana Keatas	
(1)	(2)	(3)	(4)	(5)	(6)
1. Fraksi PAN	3	2	-	9	14
2. Fraksi Partai Golkar	1	-	1	4	6
3. Fraksi PDI Perjuangan	5	-	-	1	6
4. Fraksi PPP	6	-	-	-	6
5. Fraksi TNI & POLRI	-	-	1	4	5
6. Fraksi PBB	-	-	-	2	2
7. Fraksi PK	-	-	-	2	2
8. Fraksi PKP	-	-	-	1	1
9. Fraksi PUI	-	-	1	-	1
10. Fraksi KAMI	-	-	-	1	1
Jumlah / <i>Total</i> 2003	15	2	3	24	44

Sumber : Sekretariat DPRD Kota Padang

Source : Secretary Legislative Assembly at Padang

Tabel / Table 2.7
Jumlah Kegiatan Sidang yang Dilakukan DPRD Kota Padang
Number of Convening Activities Implemented at Padang Representative Assembly Members
 2003

Jenis Sidang / <i>Kind of Session</i>	Jumlah <i>Total</i>
(1)	(2)
1. Rapat Panitia Musyawarah	31
2. Rapat Paripurna Dewan	48
3. Rapat Panitia Anggaran	-
4. Rapat Panitia Khusus	125
5. Rapat Panitia Rumah Tangga	-
6. Rapat Fraksi PAN	35
7. Rapat Fraksi Partai Golkar	41
8. Rapat Fraksi PDI-P	26
9. Rapat Fraksi PPP	23
10. Rapat Fraksi TNI & Polri	32
11. Rapat Fraksi PBB	28
12. Rapat Fraksi PK	21
13. Rapat Fraksi PKP	11
14. Rapat Fraksi PUI	13
15. Rapat Fraksi P.KAMI	9
16. Rapat Komisi A	33
17. Rapat Komisi B	20
18. Rapat Komisi C	29
19. Rapat Komisi D	26
20. Rapat Komisi E	44
21. Rapat Gabungan Komisi	2
22. Pertemuan Pimpinan	39
23. Konsultasi	150
Jumlah / <i>Total</i>	786

Sumber : Sekretariat DPRD Kota Padang
 Source : Secretary Legislative Assembly at Padang

Tabel / Table 2.8
Banyaknya Produk DPRD Kota Padang
Number of Legislatif Product of Padang Representative Assembly Members
 2003

Jenis Produk / <i>Kind of Product</i>	Jumlah <i>Total</i>
(1)	(2)
1. Peraturan daerah	6
2. Keputusan DPRD	23
3. Pernyataan	-
4. Keputusan Pimpinan DPRD	47
5. Rapat Panitia Musyawarah	-
6. Memorandum	-
7. Panitia Anggaran	-
8. Lain-lain	-
Jumlah / <i>Total</i>	76

Sumber : Sekretariat DPRD Kota Padang
 Source : *Secretary Legislative Assembly at Padang*

Tabel / Table 2.9
Peraturan Daerah yang telah Ditetapkan
Regional Regulation of Padang
2003

Peraturan Daerah / <i>Regional Regulation</i>	Nomor Perda / <i>Number of Perda</i>	Tanggal ditetapkan / <i>A Certain Date</i>
(1)	(2)	(3)
1. Anggaran Pendapatan Daerah Kota Padang Tahun Anggaran 2003	01 Tahun 2003	08 Februari 2003
2. Penetapan Sisa APBD Tahun Anggaran 2002	02 Tahun 2003	15 Maret 2003
3. Perubahan Anggaran Pendapatan dan Belanja Daerah Tahun Anggaran 2003	03 Tahun 2003	12 November 2003
4. Pokok-pokok Pengelolaan Keuangan Daerah	04 Tahun 2003	18 Desember 2003
5. Kedudukan Keuangan Walikota dan Wakil Walikota Padang	05 Tahun 2003	18 Desember 2003
6. Pandai Baca Tulis Al-Qur'an bagi Peserta Didik Sekolah Dasar dan Madrasah Ibtidaiyah	06 Tahun 2003	18 Desember 2003

Sumber : Bagian Hukum Pemko Padang
 Source : *Law Devisiaon of Padang*

Tabel / Table 2.10
Nama nama Walikota Padang menurut Periode
Names of Mayor of Padang by Periode

Nama nama Walikota /	Periode / Periode
(1)	(2)
01. Abu Bakar Jaar, SH	1945 - 1946
02. Bagindo Aiz Chan	1946 - 1947
03. Said Rasad	1947
04. Dr. A. Hakim	1947 - 1949
05. Dr. Rasidin	1949 - 1956
06. B Dt. Pado Panghulu	1956 - 1958
07. Z. A St Pangeran	1958 - 1966
08. Drs. Azhari	1966 - 1967
09. Drs. Akhiroel Yahya	1967 - 1971
10. Drs. Hasan Basri Durin	1971 - 1983
11. Syahrul Ujud, SH	1983 - 1993
12. Drs. Zuiyen Rais, MS	1993 - 2003
13. Drs. H Fauzi Bahar, M.Si	2004 - Sekarang

Sumber : Dinas Infokom Padang

Source : *Information and Communication Extention of Padang*

Tabel / Table 2.11
Nama nama Ketua DPRD Padang menurut Periode
Names of Heads of Padang Legislative Assembly

Nama nama Ketua DPRD Padang /	Periode / Periode
(1)	(2)
01. Burma Burhan, SH	1967 - 1972
02. Soemardi Mardikoesoemo	1972 - 1982
03. Tata Suparta	1982 - 1984
04. Usep Suhamijaya	1985 - 1992
05. Fihir Abdullah	1992 - 1997
06. Bahar Adam Sori	1997 - 1999
07. Maigus Nasir	1999 - Sekarang

Sumber : Dinas Infokom Padang

Source : *Information and Communication Extention of Padang*

Tabel / Table 2.12
Jumlah Pegawai Negeri Sipil di Lingkungan Pemko Padang menurut Pendidikan
Number of Civil Servants at Padang by Education
 Tahun 2003

Unit Kerja /	Pendidikan / Education						Jumlah Total
	SD	SMP	SMA	Diploma Sarjana / Dipl IV	Pasca Sarjana		
(1)	(2)	(3)	(4)	(5)	(6)	(7)	(8)
Kelompok Khusus	0	0	0	0	5	0	5
1. Walikota	-	-	-	-	1	-	1
2. Sekretaris Daerah	-	-	-	-	1	-	1
3. Asisten I	-	-	-	-	1	-	1
4. Asisten II	-	-	-	-	1	-	1
5. Asisten III	-	-	-	-	1	-	1
Sekretariat	12	1	115	31	78	11	248
1. Bagian Perekonomian	-	-	8	3	13	3	27
2. Bagian Hukum	-	-	1	-	13	2	16
3. Bagian Keuangan	1	-	30	19	17	2	69
4. Bagian Organisasi	-	-	9	-	4	-	13
5. Bagian Pembangunan	-	-	12	2	4	2	20
6. Bagian Pemerintahan	-	-	10	1	5	1	17
7. Bagian Bina Sosial	-	-	22	3	5	-	30
8. Bagian Umum dan Perlengkapan	11	1	23	3	17	1	56
Lembaga Teknis Daerah	13	4	255	45	242	32	591
1. Badan Kepegawaian Daerah	-	1	38	8	58	11	116
2. Bawasda	-	-	13	4	23	5	45
3. Bappeda	-	-	15	4	30	10	59
4. Bapedalda	1	1	11	1	16	2	32
5. BKKBN	1	-	82	10	53	1	147
6. Kantor Kesbang Linmas	-	-	11	1	8	2	22
7. Kantor Pem Masyarakat	-	-	16	5	12	-	33
8. Kantor PDE	-	-	2	3	10	1	16
9. Kantor Satpol PP	7	2	34	1	11	-	55
Sub Jumlah	21	5	337	68	304	43	778

Bersambung ...
 To Be Continued....

Lanjutan Tabel 2.12
Continued Table 2.12

Unit Kerja /	Pendidikan / Education						Jumlah Total
	SD	SMP	SMA	Diploma Dipl IV	Sarjana / Sarjana	Pasca	
(1)	(9)	(10)	(11)	(12)	(13)	(14)	(15)
Sub Jumlah / Sub Total	21	5	337	68	304	43	778
10. Kantor Arsip Daerah	-	-	7	1	6	-	14
11. Kantor Peternakan	4		26	7	15	-	52
Dinas Daerah	69	27	1 237	447	664	34	2 478
1. Dinas Infokom	2		49	13	26	3	93
2. Dinas Kebersihan dan Pertamanan	16	1	52	5	23	-	97
3. Dinas Pariwisata dan Kebudayaan	-		14	3	26	1	44
4. Dinas Kependudukan	-	1	15	2	24	-	42
5. Dinas Kesehatan	2	9	376	279	100	6	772
6. Dinas Kesejahteraan Sosial	-	-	6	4	20	2	32
7. Dinas Koperasi dan PKM	-	-	23	9	25	1	58
8. Dinas Pemadam Kebakaran dan PB	1	1	31	7	14	-	54
9. Dinas Pemukiman dan Prasarana Wilayah	18	4	78	13	28	3	144
10. Dinas Pendapatan	2		48	11	33	2	96
11. Dinas Pendidikan	-	-	43	8	72	4	127
- Cabdin Diknas		2	118	23	40	1	184
- SKB Padang Timur	-	-	8	4	12	-	24
- SKB Lubuk Begalaung	-	-	7	3	8	-	18
12. Dinas Pehubungan	8	4	103	14	37	1	167
13. Dinas Perikanan dan Kelautan	1		18	8	26	2	55
14. Dinas Perindustrian dan Perdagangan			25	9	26	1	61
15. Dinas Pertanahan	-	-	-	-	-		0
16. Dinas Pertanian dan Kehutanan	-	2	71	9	53	1	136
Sub Jumlah /	75	29	1 455	500	918	71	3 048

Bersambung ...
To Be Continued....

Lanjutan Tabel 2.12
Continued Table 2.12

Unit Kerja /	Pendidikan / Education						Jumlah Total	
	SD	SMP	SMA	Diploma Sarjana / Dipl IV	Pasca Sarjana			
(1)	(16)	(17)	(18)	(19)	(20)	(21)	(22)	
Sub Jumlah / Sub Total	75	29	1 455	500	918	71	3 048	
17. Dinas Tata Ruang & Tata Bangunan	1	-	78	10	20	3	112	
18. Dinas Tenaga Kerja	-	-	27	9	24	-	60	
19. Dinas Pasar	18	3	47	4	27	3	102	
Kecamatan	54	41	686	61	112	3	957	
1. Bungus Teluk Kabung	28	11	16	1	7	-	63	
2. Lubuk Kilangan	8	11	27	3	9	-	58	
3. Lubuk Begalung	-	-	90	6	8	-	104	
4. Padang Selatan	1	-	84	4	7	-	96	
5. Padang Timur	2	-	81	5	12	-	100	
6. Padang Barat	1	2	95	12	19	-	129	
7. Padang Utara	-	-	71	5	6	1	83	
8. Nanggalo	2	1	38	4	13	1	59	
9. Kuranji	1	1	49	6	7	1	65	
10. Pauh	2	6	54	5	6	-	73	
11. Koto Tangah	9	9	81	10	18	-	127	
Lain-lain	87	168	690	3 842	3 995	16	8 798	
1. Sekwan DPRD	2	2	23	3	5	-	35	
2. KPUD	-	-	4	-	4	1	9	
3. RSUD	-	4	19	23	17	-	63	
4. PDAM	-	-	-	-	4	1	5	
5. Tenaga Administrasi Sekolah	85	162	389	15	80	-	731	
6. Guru	-	-	255	3 801	3 885	14	7 955	
Jumlah / Total	2003	235	241	2 983	4 426	5 096	96	13 077

Sumber : Badan Kepegawaian Kota Padang
Source : Civil Servat Board at Padang

Tabel / Table 2.13
Jumlah Pegawai Negeri Sipil di Lingkungan Pemko Padang menurut Golongan
Number of Civil Servants at Padang by Rank
 Tahun 2003

Unit Kerja /	Golongan / Rank				Jumlah Total
	GOL I	GOL II	GOL III	GOL IV	
(1)	(2)	(3)	(4)	(5)	(6)
Kelompok Khusus	0	0	0	4	5
1. Walikota	-	-	-	-	1
2. Sekretaris Daerah	-	-	-	1	1
3. Asisten I	-	-	-	1	1
4. Asisten II	-	-	-	1	1
5. Asisten III	-	-	-	1	1
Sekretariat	5	75	161	7	248
1. Bagian Perekonomian	1	8	17	1	27
2. Bagian Hukum	-	1	14	1	16
3. Bagian Keuangan	-	15	53	1	69
4. Bagian Organisasi	-	2	10	1	13
5. Bagian Pembangunan	-	8	11	1	20
6. Bagian Pemerintahan	-	6	11	-	17
7. Bagian Bina Sosial	-	7	22	1	30
8. Bagian Umum dan Perlengkapan	4	28	23	1	56
Lembaga Tekhnis Daerah	6	129	421	35	591
1. Badan Kepegawaian Daerah	1	29	76	10	116
2. Bawasda	-	8	31	6	45
3. Bappeda	-	7	46	6	59
4. Bapedalda	1	7	21	3	32
5. BKKBN	-	14	128	5	147
6. Kantor Kesbang Linmas	-	4	17	1	22
7. Kantor Pem Masyarakat	-	7	25	1	33
8. Kantor PDE	-	3	13	-	16
9. Kantor Satpol PP	2	26	27	-	55
Sub Jumlah	9	180	545	43	778

Bersambung ...
 To Be Continued

Lanjutan Tabel 2.13
Continued Table 2.13

Unit Kerja /	Golongan / Rank				Jumlah <i>Total</i>
	GOL I	GOL II	GOL III	GOL IV	
(1)	(7)	(8)	(9)	(10)	(11)
Sub Jumlah / <i>Sub Total</i>	9	180	545	43	778
10. Kantor Arsip Daerah	-	6	7	1	14
11. Kantor Peternakan	2	18	30	2	52
Dinas Daerah	49	809	1 470	150	2 478
1. Dinas Infokom	-	24	63	6	93
2. Dinas Kebersihan dan Pertamanan	15	35	43	4	97
3. Dinas Pariwisata dan Kebudayaan	-	5	35	4	44
4. Dinas Kependudukan	1	9	27	5	42
5. Dinas Kesehatan	4	337	409	22	772
6. Dinas Kesejahteraan Sosial	-	3	26	3	32
7. Dinas Koperasi dan PKM	-	8	46	4	58
8. Dinas Pemadam Kebakaran dan PB	1	23	26	4	54
9. Dinas Pemukiman dan Prasarana Wilayah	19	40	82	3	144
10. Dinas Pendapatan	-	27	65	4	96
11. Dinas Pendidikan	-	28	85	14	127
- Cabdin Diknas	1	63	86	34	184
- SKB Padang Timur	-	4	20	-	24
- SKB Lubuk Begalaung	-	1	16	1	18
12. Dinas Pehubungan	2	61	99	5	167
13. Dinas Perikanan dan Kelautan	1	15	34	5	55
14. Dinas Perindustrian dan Perdagangan	-	5	50	6	61
15. Dinas Pertanahan	-	-	-	-	0
16. Dinas Pertanian dan Kehutanan	-	18	104	14	136
Sub Jumlah /	55	910	1 898	184	3 048

Bersambung ...
To Be Continued....

Lanjutan Tabel 2.13
Continued Table 2.13

Unit Kerja /	Golongan / Rank				Jumlah <i>Total</i>
	GOL I	GOL II	GOL III	GOL IV	
(1)	(12)	(13)	(14)	(15)	(16)
Sub Jumlah / <i>Sub Total</i>	55	910	1 898	184	3 048
17. Dinas Tata Ruang & Tata Bangunan	1	39	69	3	112
18. Dinas Tenaga Kerja	1	12	41	6	60
19. Dinas Pasar	3	52	44	3	102
Kecamatan	11	183	761	2	957
1. Bungus Teluk Kabung	1	29	33	-	63
2. Lubuk Kilangan	-	14	44	-	58
3. Lubuk Begalung	-	14	90	-	104
4. Padang Selatan	1	21	74	-	96
5. Padang Timur	1	13	85	1	100
6. Padang Barat	1	17	111	-	129
7. Padang Utara	-	6	77	-	83
8. Nanggalo	1	14	44	-	59
9. Kuranji	2	8	55	-	65
10. Pauh	1	14	58	-	73
11. Koto Tengah	3	33	90	1	127
Lain-lain	136	870	6 593	1 199	8 798
1. Sekwan DPRD	-	19	14	2	35
2. KPUD	-	1	7	1	9
3. RSUD	1	36	24	2	63
4. PDAM	-	-	3	2	5
5. Tenaga Administrasi Sekolah	135	401	195	-	731
6. Guru	-	413	6 350	1 192	7955
Jumlah / Total	207	2 066	9 406	1 397	13 077

Sumber : Badan Kepegawaian Kota Padang
Source : Civil Servat Board at Padang

Tabel / Table 2.14
Jumlah Pegawai Dinas/Kantor/Perusahaan di Kota Padang menurut Pendidikan
Number of Servant at Service/Office/Establishment at Padang by Education
 Tahun 2003

Unit Kerja /	Pendidikan / Education						Jumlah Total	
	SD	SMP	SMA	Diploma	Sarjana / Dipl IV	Pasca Sarjana		
(1)	(2)	(3)	(4)	(5)	(6)	(7)	(8)	
1. Departemen Agama	-	2	87	244	311	6	650	
2. BPS	1	-	18	-	9	-	28	
3. Pengadilan Negeri Padang	1	1	36	5	44	-	87	
4. Pengadilan Agama Padang	-	-	12	7	31	3	53	
5. Lembaga Permasyarakan	3	8	89	8	28	1	137	
6. PT PLN	1	10	353	28	23	1	416	
9. Perum Pegadaian	-	1	9	3	10	-	23	
Jumlah / Total	2003	6	22	604	295	456	11	1 394

Sumber : Badan Pusat Statistik Kota Padang
 Source : BPS Statistic of Padang

Tabel / Table 2.15
Jumlah Pegawai Dinas/Kantor/Perusahaan di Kota Padang menurut Golongan
Number of Servant at Service/Office/Establishment in Padang by Rank
 Tahun 2003

Unit Kerja /	Golongan / Rank				Jumlah Total	
	GOL I	GOL II	GOL III	GOL IV		
(1)	(2)	(3)	(4)	(5)	(6)	
1. Departemen Agama	2	124	418	106	650	
2. BPS	-	4	23	1	28	
3. Pengadilan Negeri Padang	-	15	61	11	87	
4. Pengadilan Agama Padang	-	4	44	5	53	
5. Lembaga Permasyarakan	-	52	84	1	137	
6. PT PLN	11	382	23	0	416	
9. Perum Pegadaian	4	11	8	-	23	
Jumlah / Total	2003	17	592	661	124	1 394

Sumber : Badan Pusat Statistik Kota Padang
 Source : BPS Statistic of Padang

Tabel / Table 2.16
Jumlah dan Luas Tanah Negara yang Sudah Disertifikatkan menurut Bulan
Number and Area State Land Officially Registered
 2002 - 2003

Bulan / <i>Month</i>	2002		2003	
	Jumlah / <i>Number</i>	Luas / <i>Area</i> (M2)	Jumlah / <i>Number</i>	Luas / <i>Area</i> (M2)
(1)	(2)	(3)	(4)	(5)
01. Januari	43	62 446,00	29	24 188,00
02. Februari	27	103 796,00	17	3 598,00
03. Maret	28	6 647,00	27	7 814,00
04. April	18	3 107,00	223	18 707,00
05. Mei	8	4 736,00	14	5 245,00
06. Juni	9	2 969,00	30	15 457,00
07. Juli	40	20 969,00	21	16 019,00
08. Agustus	12	17 042,00	49	21 136,00
09. September	37	95 854,00	10	2 756,00
10. Oktober	14	44 323,00	21	5 168,00
11. November	7	11 802,00	17	5 064,00
12. Desember	15	17 428,00	15	5 596,00
Jumlah / <i>Total</i>	258	391 119,00	473	130 748,00

Sumber : BPN Kota Padang
 Source : *National Board of Land Affairs at Padang*

Tabel / Table 2.17
Jumlah dan Luas Tanah Sudah Disertifikatkan menurut Bulan
Number and Area Land Registered by Month
 2003

Bulan / Month	2003	
	Jumlah / Number	Luas / Area (M2)
(1)	(2)	(3)
01. Januari	57	62 363,00
02. Februari	34	45 773,00
03. Maret	44	26 419,00
04. April	239	37 606,00
05. Mei	31	19 355,00
06. Juni	69	78 248,00
07. Juli	53	51 893,00
08. Agustus	72	97 274,00
09. September	45	65 780,00
10. Oktober	42	25 407,00
11. November	41	63 282,00
12. Desember	264	388 635,00
Jumlah / Total	991	962 035,00

Sumber : BPN Kota Padang
 Source : National Board of Land Affairs at Padang

Tabel / Table 2.18
Jumlah Izin Keramaian dan Izin Penelitian menurut Bulan
Number of Festival and Research Agreement by Month
 2003

Bulan / Month	Izin / Agreement		Jumlah / Number	
	Keramaian / Festivity	Penelitian / Research		
(1)	(2)	(3)	(4)	
01. Januari	4	86	90	
02. Februari	5	48	53	
03. Maret	9	80	89	
04. April	11	117	128	
05. Mei	11	99	110	
06. Juni	7	104	111	
07. Juli	5	110	115	
08. Agustus	13	102	115	
09. September	10	46	56	
10. Oktober	8	51	59	
11. November	6	68	74	
12. Desember	8	67	75	
Jumlah / Total	2003 2002 2001	97 78 88	978 910 670	1075 988 758

Sumber : Kantor Kesbang Linmas Kota Padang
 Source : *Community Nation Utiniy of Padang*

Tabel / Table 2.19
Jumlah Akte kelahiran yang Diterbitkan menurut Bulan
Number of Published Birth Act by Month
 2003

Bulan / <i>Month</i>	Jumlah / <i>Total</i>
(1)	(2)
01. Januari	951
02. Februari	707
03. Maret	908
04. April	950
05. Mei	1 082
06. Juni	1 226
07. Juli	1 186
08. Agustus	1 057
09. September	977
10. Oktober	881
11. November	844
12. Desember	1 558
Jumlah / <i>Total</i>	2003 2002 2001 2000 1999
	12 327 12 692 9 440 9 932 11 427

Sumber : Dinas Kependudukan Kota Padang
 Source : *Vital Statistic Extention of Padang*

Tabel / Table 2.20
Jumlah Kartu Penduduk dan Kartu Keluarga yang Diterbitkan menurut Bulan
Number of Published Identity Card and Family Card by Month
 2003

Bulan / Month	KTP / Identity Card		Kartu Keluarga / Family Card	
	Manual	Simduk		
(1)	(2)	(3)	(4)	
01. Januari	14 023	-	3 265	
02. Februari	7 451	-	1 900	
03. Maret	9 731	-	2 355	
04. April	9 475	-	2 680	
05. Mei	10 770	-	2 645	
06. Juni	14 666	-	3 465	
07. Juli	14 565	-	3 910	
08. Agustus	11 770	-	2 695	
09. September	11 050	-	2 412	
10. Oktober	11 499	-	2 603	
11. November	6 991	-	1 590	
12. Desember	11 071	-	2 432	
Jumlah / Total	2003	133 062	-	31 952
	2002	94 532	20 295	27 949
	2001	95 431	10 615	37 622
	2000	6 140	56 476	25 102
	1999	120 973	-	35 210

Sumber : Dinas Kependudukan Kota Padang
 Source : Vital Statistic Extension of Padang

Tabel / Table 2.21
Jumlah Kartu Penduduk dan Kartu Keluarga yang Diterbitkan menurut Kecamatan
Number of Published Identity Card and Family Card by Sub Districts
 2003

Kecamatan / Sub District	KTP / Identity Card		Kartu Keluarga / Family Card	
	Manual	Simduk		
(1)	(2)	(3)	(4)	
01. Bungus Teluk Kabung	2 581	-	837	
02. Lubuk Kilangan	7 285	-	2 037	
03. Lubuk Begalung	15 660	-	3 870	
04. Padang Selatan	10 548	-	2 907	
05. Padang Timur	15 970	-	3 615	
06. Padang Barat	13 410	-	2 850	
07. Padang Utara	11 385	-	2 460	
08. Nanggalo	10 230	-	1 770	
09. Kuranji	16 345	-	3 745	
10. Pauh	6 450	-	1 420	
11. Koto Tangah	23 193	-	6 441	
Jumlah / Total	2003	133 057	-	31 952
	2002	94 532	20 295	27 949
	2001	95 431	10 615	37 622
	2000	6 140	56 476	25 102
	1999	120 973	-	35 210

Sumber : Dinas Kependudukan Kota Padang
 Source : Vital Statistic Extension of Padang

Tabel / Table 2.22
Perkembangan Jumlah Izin Mendirikan Bangunan (IMB) Kota Padang
The Development of Assented Building Construction (LEB) of Padang
 1999 - 2003

Uraian / <i>I t e a m s</i>	Satuan/	Tahun / <i>Years</i>				
		1999/ 2000	2000	2001	2002	2003
(1)	(2)	(3)	(4)	(5)	(6)	(7)
1. PIMB yang Dikeluarkan / <i>Out Put of PIMB</i>	Buah	772	789	942	905	1 120
2. IMB yang Dikeluarkan / <i>Out Put of IMB</i>	Buah	662	657	779	739	829
3. Restribusi IMB / <i>Restribution of IMB</i>	Rupiah (juta)	1 412	1 235	2 193	2 207	2 890
4. Jumlah Bangunan / <i>Number of Building</i>	Buah	1 589	1 601	2 450	1 551	1 548
a. Rumah Tempat Tinggal / <i>House</i>	Buah					
- REI	Buah	941	970	1 702	849	732
- Non REI	Buah	493	488	577	543	599
b. Toko/Usaha Dagang / <i>Shop</i>	Buah	74	63	110	102	136
c. Usaha Industri / <i>Industry</i>	Buah	2	2	2	4	2
d. Usaha Jasa / <i>Service Build</i>	Buah	6	19	12	14	6
e. Sosial Pendidikan / <i>Social Education</i>	Buah	11	17	18	13	17
f. Sosial Ibadah / <i>Social Worship</i>	Buah	8	5	2	4	1
g. Panti Asuhan / Aula / <i>Hall</i>	Buah	3	3	-	-	-
h. Kantor / <i>Public flice</i>	Buah	29	17	-	-	-
i. Kantor Swasta / <i>Private Office</i>	Buah	-	-	-	9	17
j. Gedung / <i>Ware House</i>	Buah	22	17	21	-	-
k. Kantor Pemerintah / <i>Gov Office</i>	Buah	-	-	6	13	6
l. Lain-lain / <i>Others</i>	Buah	-	-	-	-	32

Sumber : Dinas Tata Ruang dan Tata Bangunan Kota Padang

Source : *Landscape and Building Service Of Padang*

Tabel / Table 2.23
Perkembangan Jumlah Keterangan Rencana Kota (KRK) Kota Padang
The development of Master Planed of Padang
 1999 - 2003

Uraian / <i>I t e a m s</i>	Keterangan /	Tahun / <i>Years</i>				
		1999/ 2000	2000	2001	2002	2003
(1)	(2)	(3)	(4)	(5)	(6)	(7)
1. Permohonan yang Masuk / <i>In Come of Permitt</i>	Buah	734	793	892	728	839
2. SK yang Dikeluarkan / <i>Out Come of Agreement</i>	Buah	516	588	532	628	801
3. Target Restribusi / <i>Target of Redistribution</i>	Juta Rp	700,00	540,00	600,00	600,00	550,00
4. Realisasi Restribusi / <i>Realization of redistribution</i>	Juta Rp	372,36	404,36	440,16	351,86	384,88
5. Persentase / <i>Percentage</i>		53,19	74,88	73,36	58,64	69,98

Sumber : Dinas Tata Ruang dan Tata Bangunan Kota Padang
 Source : *Landscape and Building Service Of Padang*

Tabel / Table 2.24
Kegiatan Kantor Imigrasi Klas I Padang
Activity of Immigration Office of Padang
 2003

Bulan / Month	Jenis Dokumen / Kind of Document			
	Paspor/ Paspur	Kitas	DahsusKin	
(1)	(2)	(3)	(4)	
01. Januari	2 388	1	1	
02. Februari	1 621	4	0	
03. Maret	1 758	10	7	
04. April	1 489	8	6	
05. Mei	970	6	14	
06. Juni	1 030	5	4	
07. Juli	1 104	8	0	
08. Agustus	952	9	2	
09. September	1 150	3	3	
10. Oktober	964	3	2	
11. November	651	3	0	
12. Desember	1 594	11	2	
Jumlah / Total	2003 2002 2001 2000 1999	15 671 17 977 17 604 15 420 13 634	71 71 78 223 269	41 53 55 87 94

Sumber : Kantor Imigrasi Kota Padang
 Source : *Imigration Office Of Padang*

Tabel / Table 2.25
Pelaksanaan Pemeriksaan oleh Badan Pengawasan Daerah Kota Padang
Frequency of inspection Implemented by The Inspectorate of Padang
 2003

Objek Pemeriksaan <i>Kind of Inspection</i>	Jumlah / <i>Total</i>		Selesai / <i>Completed</i>		Sisa / <i>Left</i>		
	Reguler / Regular	Khusus / Special	Reguler / Regular	Khusus / Special	Reguler / Regular	Khusus / Special	
(1)	(2)	(3)	(4)	(5)	(6)	(7)	
PKPT	90	0	90	0	0	0	
1. Badan	3	-	3	-	-	-	
2. Dinas	19	-	19	-	-	-	
3. Kantor	7	-	7	-	-	-	
4. Bagian	7	-	7	-	-	-	
5. Kecamatan	11	-	11	-	-	-	
6. RSUD	1	-	1	-	-	-	
7. Puskesmas	12	-	12	-	-	-	
8. Sekolah-Sekolah							
SMU	5	-	5	-	-	-	
SMK	4	-	4	-	-	-	
SLTP	21	-	21	-	-	-	
Non PKPT	0	54	0	54	0	0	
1. Kasus	-	43	-	43	-	-	
2. Serah Terima Jabatan	-	11	-	11	-	-	
Jumlah / <i>Total</i>	2003	90	54	90	54	0	0

Sumber : Bawasda Kota Padang
 Source : Regional Controlling Board of Padang

BAB III

PENDUDUK DAN ANGKATAN KERJA *Population and Labor Force*



III. KEPENDUDUKAN DAN TENAGA KERJA

Pengetahuan mengenai penduduk merupakan dasar utama dalam melakukan kegiatan pembangunan baik perencanaan maupun evaluasi. Pada tahun 2003, penduduk Kota Padang telah mencapai 765.450 jiwa, meningkat dari sejumlah 734.421 jiwa dari tahun sebelumnya. Dengan demikian kepadatannya pun bertambah dari 1.057 jiwa/km² menjadi 1.101 jiwa/km².

Kecamatan terbanyak jumlah penduduknya adalah Koto Tangah dengan 141.638 jiwa, tetapi karena wilayahnya paling luas hingga mencapai 33 persen dari luas Kota Padang maka kepadatan penduduknya termasuk rendah yaitu 610 jiwa/km². Kecamatan yang paling kecil jumlah penduduknya (22.164 jiwa) dan sekaligus paling rendah kepadatannya (220 jiwa/km²) adalah Bungus Teluk Kabung. Kecamatan lain yang juga jarang penduduknya adalah Kecamatan Pauh yaitu 328 jiwa/km² dan Lubuk Kilangan yaitu 450 jiwa/km².

Menurut survei yang dilakukan BPS, 37,53 persen dari penduduk Kota Padang yang berumur 15 tahun keatas adalah pekerja atau sementara tidak bekerja tetapi sebenarnya mempunyai pekerjaan. Sedangkan jumlah pencari kerja cukup tinggi yaitu mencapai 9,72 persen dari penduduk berumur 15 tahun keatas. Sisanya sebesar 52,75 persen adalah bukan angkatan kerja, termasuk didalamnya adalah orang yang bersekolah, mengurus rumah tangga dan lain-lain.

Dari 14.148 orang pencari kerja yang terdaftar di Dinas Tenaga Kerja Kota Padang, sebesar 7.978 orang lulusan SMU dan 5.891 orang lulusan D3 dan Sarjana. Menurut catatan dinas tersebut, sebanyak 567 orang pencari kerja telah mendapatkan pekerjaan.

III. POPULATION AND LABORFORCE

Information about citizen is the main base for doing all activities in development planning or evaluation. In 2003, the population of Padang had reach point 765.450. It was an increase when we compare with the population in 2002. Then the density also become more higher, from 1.057 persons/km² to 1.101 persons/km².

Subdistrict with the highest number of population was Koto Tangah (141.638 person). For area of this subdistrict is the vast, then it had low density (only 610 persons/km²). Bungus Teluk Kabung had the smallest number of population (22.164 persons) and the lowest density (220 persons/km²). Pauh and Lubuk Kilangan Subdistrict also have low density, that is 328 persons/km² and 450 persons/km².

As the result of the survey by BPS-Statistics of Padang, 37,53 percent of Padang's population aged 15 and above was employed or temporarily not employed but actually had job. The number of job seeker was quite high, that is 9,72 percent of the aged 15 and above.

From 14.148 job seeker registered in the Man Power Extention Service of Padang City, 7.978 persons had attained senior high school and 5.891 had graduated from academy. According to this institution, 567 job seekers had found their job.

Tabel / Table 3.1
Jumlah Penduduk Kota Padang menurut Kecamatan
Number Of Population at Padang by Sub District
1999 - 2003

Kecamatan / Sub District	Tahun / Years				
	1999	2000	2001	2002	2003
(1)	(2)	(3)	(4)	(5)	(6)
1. Bungus Teluk Kabung	19 443	19 646	20 181	20 227	22 164
2. Lubuk Kilangan	37 916	38 739	38 518	39 882	38 734
3. Lubuk Begalung	82 330	83 585	84 372	86 055	93 203
4. Padang Selatan	55 271	54 671	55 651	56 295	57 342
5. Padang Timur	80 827	80 632	81 613	83 038	79 413
6. Padang Barat	61 415	59 913	60 886	61 693	56 980
7. Padang Utara	67 115	66 891	67 388	68 896	69 479
8. Nanggalo	50 841	51 154	51 910	52 674	53 171
9. Kuranji	92 584	96 432	97 494	99 292	105 370
10. Pauh	40 010	40 975	41 215	42 188	47 956
11. Koto Tengah	116 834	120 604	121 555	124 181	141 638
Padang	704 586	713 242	720 783	734 421	765 450

Sumber : Badan Pusat Statistik Kota Padang
 Source : Statistics of Padang

Tabel / Table 3.2
Jumlah dan Laju Pertumbuhan Penduduk menuut Kecamatan
Number and Growth Rate of Population by Sub District
1998 - 2003

Kecamatan / Sub District	Penduduk / Population		Laju Pertumbuhan Penduduk / Annual Growth rate of Population 1998-2003
	1998	2003	
(1)	(2)	(3)	(4)
1. Bungus Teluk Kabung	19 234	22 164	2,88
2. Lubuk Kilangan	37 096	38 734	0,87
3. Lubuk Begalung	81 064	93 203	2,83
4. Padang Selatan	55 851	57 342	0,53
5. Padang Timur	80 987	79 413	-0,39
6. Padang Barat	62 922	56 980	-1,96
7. Padang Utara	67 310	69 479	0,64
8. Nanggalo	50 508	53 171	1,03
9. Kuranji	88 865	105 370	3,47
10. Pauh	39 055	47 956	4,19
11. Koto Tengah	113 144	141 638	4,59
Padang	696 036	765 450	1,92

Sumber : Badan Pusat Statistik Kota Padang
 Source : *Statistics of Padang*

Tabel / Table 3.3
Jumlah Penduduk menurut Kecamatan dan Jenis Kelamin
Number of Population by Sub District and Sex
2003

Kecamatan / Sub District	Penduduk / Population		Jumlah / Total	Sex Ratio	
	Laki-Laki / Male	Perempuan / Female			
(1)	(2)	(3)	(4)	(5)	
1. Bungus Teluk Kabung	11 254	10 910	22 164	103	
2. Lubuk Kilangan	19 698	19 036	38 734	103	
3. Lubuk Begalung	46 882	46 321	93 203	101	
4. Padang Selatan	28 806	28 536	57 342	101	
5. Padang Timur	38 865	40 548	79 413	96	
6. Padang Barat	28 087	28 893	56 980	97	
7. Padang Utara	33 321	36 158	69 479	92	
8. Nanggalo	26 165	27 006	53 171	97	
9. Kuranji	52 121	53 249	105 370	98	
10. Pauh	23 830	24 126	47 956	99	
11. Koto Tangah	71 011	70 627	141 638	101	
Padang	2003	380 040	385 410	765 450	99
	2002	357 487	376 934	734 421	95
	2001	357 912	362 871	720 783	99
	2000	351 570	361 672	713 242	97
	1999	343 833	360 753	704 586	95

Sumber : Badan Pusat Statistik Kota Padang
 Source : Statistics of Padang

Tabel / Table 3.4
Luas Daerah dan Kepadatan Penduduk menurut Kecamatan
Area dan Population Density by Sub District
2003

Kecamatan / <i>Sub District</i>	Luas Daerah <i>Area</i> (Km ²)	Jumlah Penduduk <i>Number of Population</i>	Kepadatan / <i>Density</i>	
(1)	(2)	(3)	(4)	
1. Bungus Teluk Kabung	100,78	22 164	220	
2. Lubuk Kilangan	85,99	38 734	450	
3. Lubuk Begalung	30,91	93 203	3 015	
4. Padang Selatan	10,03	57 342	5 717	
5. Padang Timur	8,15	79 413	9 744	
6. Padang Barat	7,00	56 980	8 140	
7. Padang Utara	8,08	69 479	8 599	
8. Nanggalo	8,07	53 171	6 589	
9. Kuranji	57,41	105 370	1 835	
10. Pauh	146,29	47 956	328	
11. Koto Tangah	232,25	141 638	610	
Padang	2003	694,96	765 450	1 101
	2002	694,96	734 421	1 057
	2001	694,96	720 783	1 037
	2000	694,96	713 242	1 026
	1999	694,96	704 586	1 014

Sumber : Badan Pusat Statistik Kota Padang
 Source : *Statistics of Padang*

Tabel / Table 3.5
Jumlah Penduduk menurut Kelompok Umur dan Jenis Kelamin
Number of Population by Age Group and Sex
2003

Kelompok Umur / <i>Age Group</i>	Penduduk / <i>Population</i>		Jumlah / <i>Total</i>	Rasio Jenis Kelamin / <i>Sex Ratio</i>	
	Laki-Laki / <i>Male</i>	Perempuan / <i>Female</i>			
(1)	(2)	(3)	(4)	(5)	
1. 0 - 4	39 319	36 578	75 897	107,49	
2. 5 - 9	39 176	36 442	75 618	107,50	
3. 10 - 14	35 454	33 649	69 103	105,36	
4. 15 - 19	42 938	45 708	88 646	93,94	
5. 20 - 24	47 847	52 698	100 545	90,79	
6. 25 - 29	34 348	34 486	68 834	99,60	
7. 30 - 34	29 881	30 433	60 314	98,19	
8. 35 - 39	25 792	26 866	52 658	96,00	
9. 40 - 44	23 500	23 406	46 906	100,40	
10. 45 - 49	20 358	19 297	39 655	105,50	
11. 50 - 54	14 508	13 091	27 599	110,82	
12. 55 - 59	7 947	8 228	16 175	96,58	
13. 60 - 64	7 511	8 040	15 551	93,42	
14. 65 - 69	4 672	6 161	10 833	75,83	
15. 70 - 74	3 497	4 974	8 471	70,31	
16. 75 +	3 292	5 353	8 645	61,50	
Jumlah	2003	380 040	385 410	765 450	98,61
	2002	357 487	376 934	734 421	94,84
	2001	354 214	366 569	720 783	96,63
	2000	351 570	361 672	713 242	97,21
	1999	343 833	360 753	704 586	95,31

Sumber : Badan Pusat Statistik Kota Padang
Source : Statistics of Padang

Tabel / Table 3.6
Jumlah Penduduk, Rumahtangga dan Rata-rata Anggota Rumahtangga menurut Kecamatan
Number of Population, Household and Average Household Size by Sub District
2003

Kecamatan / Sub District	Rumahtangga / Haousehold	Jumlah Penduduk / Number of Population	Rata-rata Anggota Rumahtangga / Average Household Size
(1)	(2)	(3)	(4)
1. Bungus Teluk Kabung	4 683	22 164	5
2. Lubuk Kilangan	8 404	38 734	5
3. Lubuk Begalung	19 483	93 203	5
4. Padang Selatan	12 379	57 342	5
5. Padang Timur	18 326	79 413	4
6. Padang Barat	13 154	56 980	4
7. Padang Utara	16 813	69 479	4
8. Nanggalo	11 493	53 171	5
9. Kuranji	21 765	105 370	5
10. Pauh	10 063	47 956	5
11. Koto Tengah	28 894	141 638	5
Padang	2003	165 457	5
	2002	176 496	4
	2001	171 542	4
	2000	171 924	4

Sumber : Badan Pusat Statistik Kota Padang
 Source : Statistics of Padang

Tabel / Table 3.7
Jumlah Penduduk menurut Kelompok Umur Sekolah
Number of Population by Age Group to School
2003

Kecamatan / Sub District	Penduduk / Population	Kelompok Umur Sekolah / <i>Age Group to School</i>			
		7 - 12	13 - 15	16 - 18	
(1)	(2)	(3)	(4)	(4)	
1. Bungus Teluk Kabung	22 164	2 957	1 323	1 562	
2. Lubuk Kilangan	38 734	4 586	2 046	2 457	
3. Lubuk Begalung	93 203	10 757	5 205	6 376	
4. Padang Selatan	57 342	6 495	3 315	3 811	
5. Padang Timur	79 413	8 213	4 197	5 654	
6. Padang Barat	56 980	5 405	2 877	4 188	
7. Padang Utara	69 479	5 797	2 848	4 884	
8. Nanggalo	53 171	5 257	2 731	3 580	
9. Kuranji	105 370	13 186	6 232	7 196	
10. Pauh	47 956	5 432	2 713	3 536	
11. Koto Tengah	141 638	18 368	8 605	9 641	
Padang	2003	765 450	86 453	42 092	52 885

Sumber : Badan Pusat Statistik Kota Padang
 Source : *Statistics of Padang*

Tabel / Table 3.8
Persentase Penduduk Berumur 10 Tahun Keatas menurut Jenis Kegiatan
Percentage of 10 Years and Over Population by Type of Activity
2003

Jenis Kegiatan / <i>Type Of Activity</i>	Laki-laki / <i>Male</i>	Perempuan / <i>Female</i>	Jumlah / <i>Total</i>
(1)	(2)	(3)	(4)
1. Angkatan Kerja <i>Economically Active</i>	64,39	31,78	47,25
- Bekerja / <i>Working</i>	55,79	21,05	37,53
- Mencari Pekerjaan / <i>Looking for Work</i>	8,60	10,73	9,72
2. Bukan Angkatan Kerja / <i>Not Economically Active</i>	35,61	68,22	52,75
- Sekolah / <i>School</i>	29,14	31,81	30,54
- Mengurus Rumah tangga / <i>House Keeping</i>	0,99	32,03	17,31
- Lainnya / <i>Others</i>	5,48	4,37	4,90
Padang	2003	100,00	100,00

Sumber : BPS, Susenas 2003

Source : *Statistis of Padang, National Socio-Economic Survey, 2003*

Tabel / Table 3.9
Persentase Penduduk Berumur 10 Tahun Keatas Bekerja menurut Lapangan Usaha
Percentage of 10 Years and Over Pop of Work by Industrial origin
2003

Lapangan Usaha / <i>Industrial Origin</i>	Laki-laki / <i>Male</i>	Perempuan / <i>Female</i>	Jumlah / <i>Total</i>
(1)	(2)	(3)	(4)
1. Pertanian, Kehutanan, Perburuan dan Perikanan / <i>Agriculture Forrestry, Hunting & Fishery</i>	8,59	4,32	7,33
2. Pertambangan dan Penggalian / <i>Mining & Quarring</i>	0,27	0,32	0,28
3. Industri / <i>Manufacturing</i>	9,90	6,48	8,89
4. Listrik, Gas dan Air Bersih / <i>Electricity, Gas & Water Supply</i>	1,24	0,96	1,16
5. Konstruksi / <i>Construction</i>	6,39	0,32	4,60
6. Perdagangan, Hotel & Restoran / <i>Trade, Hotel & Restaurant</i>	25,72	29,89	26,95
7. Komunikasi dan Transportasi / <i>Communication & Transportation</i>	14,28	1,28	10,44
8. Keuangan / <i>Finance</i>	3,98	3,51	3,84
9. Jasa -jasa / <i>Services</i>	29,49	52,93	36,41
10. Lainnya / <i>Others</i>	0,13	0,00	0,09
Padang	2003	100,00	100,00

Sumber : BPS, Susenas 2003

Source : *Statistis of Padang, National Socio-Economic Survey, 2003*

Tabel / Table 3.10
Jumlah Penduduk menurut Agama dan Kecamatan
Number of Population by Religion and Sub District
 Tahun 2003

Kecamatan / Sub District	Islam Moeslem	Katholik Catholic	Protestan	Hindu	Budha	Lainnya Others	Jumlah Total
(1)	(2)	(3)	(4)	(5)	(6)	(7)	(8)
01. Bungus Teluk Kabung	21 843	201	120	0	0	0	22 164
02. Lubuk Kilangan	38 458	213	51	10	2	0	38 734
03. Lubuk Begalung	90 656	1 202	1 204	18	111	12	93 203
04. Padang Selatan	49 235	3 298	3 697	127	974	11	57 342
05. Padang Timur	77 722	1 074	535	18	50	14	79 413
06. Padang Barat	48 249	1 052	5 154	319	2 184	22	56 980
07. Padang Utara	68 606	496	301	24	42	10	69 479
08. Nanggalo	52 318	447	386	1	16	3	53 171
09. Kuranji	104 518	592	230	14	15	1	105 370
10. Pauh	47 704	178	48	13	9	4	47 956
11. Koto Tengah	138 620	1 848	1 007	40	99	24	141 638
Padang	2003	737 929	10 601	12 733	584	3 502	101 765 450

Sumber : Badan Pusat Statistik Kota Padang
 Source : Statistics of Padang

Tabel / Table 3.11
Jumlah Penduduk menurut Kewarganegaraan dan Kecamatan
Number of Population by Citizenship and Sub District
 Tahun 2003

Kecamatan / Sub District	WNI Citizen	WNA / Foreigner			Jumlah Total	
		RRC Chinese	Lainnya Others	Jumlah Total		
(1)	(2)	(3)	(4)	(5)	(6)	
01. Bungus Teluk Kabung	22 164	-	-	-	22 164	
02. Lubuk Kilangan	38 728	6	-	6	38 734	
03. Lubuk Begalung	93 202	1	-	1	93 203	
04. Padang Selatan	57 338	4	-	4	57 342	
05. Padang Timur	79 390	23	-	23	79 413	
06. Padang Barat	56 958	22	-	22	56 980	
07. Padang Utara	69 460	19	-	19	69 479	
08. Nanggalo	53 171	-	-	-	53 171	
09. Kuranji	105 369	1	-	1	105 370	
10. Pauh	47 955	1	-	1	47 956	
11. Koto Tengah	141 631	7	-	7	141 638	
Padang	2003	765 366	84	-	84	765 450
	2002	733 790	613	18	631	734 421

Sumber : Badan Pusat Statistik Kota Padang
 Source : Statistics of Padang

Tabel / Table 3.12
Jumlah Pencari Kerja yang Terdaftar menurut Tingkat Pendidikan dan Jenis Kelamin
Number of Registered Job Seekers by Education Level and Sex
 Tahun 2003

Tingkat Pendidikan / <i>Level of Education</i>	Laki-laki <i>Male</i>	Perempuan <i>Female</i>	Jumlah <i>Total</i>	
(1)	(2)	(3)	(4)	
1. Sekolah Dasar / <i>Elementary School</i>	10	7	17	
2. SMTP / <i>Junior High School</i>	93	71	164	
3. SMU / <i>Senior High School</i>	3 536	4 442	7 978	
4. D1 dan D2	21	77	98	
5. Sarjana Muda / D3 <i>Bachelor / D3</i>	620	1 324	1 944	
6. Sarjana / <i>University</i>	1 468	2 479	3 947	
Padang	2003	5 748	8 400	14 148
	2002	4 134	5 651	9 785
	2001	4 562	6 509	11 071
	2000	2 998	5 053	8 051
	1999	4 583	5 728	10 311

Sumber : Dinas Tenaga Kerja Kota Padang
 Source : *Man Power Extention Service of Padang*

Tabel / Table 3.13
Jumlah Pencari Kerja yang telah Ditempatkan menurut Tingkat Pendidikan dan Jenis Kelamin / Number of Job Seekers have been Placed by Education Level and Sex
 Tahun 2003

Tingkat Pendidikan / <i>Level of Education</i>	Laki-laki <i>Male</i>	Perempuan <i>Female</i>	Jumlah <i>Total</i>	
(1)	(2)	(3)	(4)	
1. Sekolah Dasar / <i>Elementary School</i>	-	-	-	
2. SMTP / <i>Junior High School</i>	-	14	14	
3. SMU / <i>Senior High School</i>	20	488	508	
4. D1 dan D2	-	-	-	
5. Sarjana Muda / D3 <i>Bachelor / D3</i>	-	-	-	
6. Sarjana / <i>University</i>	12	33	45	
Padang	2003	32	535	567
	2002	25	365	390
	2001	105	624	729
	2000	212	1 042	1 254
	1999	402	513	915

Sumber : Dinas Tenaga Kerja Kota Padang
 Source : Man Power Extention Service of Padang

Tabel / Table 3.14
Pemenuhan Lowongan Permintaan Tenaga Kerja menurut Lapangan Usaha dan
Jenis kelamin / The Fullment of Vacancies by Industrial Origin and sex
 Tahun 2003

Lapangan Usaha / <i>Industrial Origin</i>	Laki-laki <i>Male</i>	Perempuan <i>Female</i>	Jumlah <i>Total</i>	
(1)	(2)	(3)	(4)	
1. Pertanian, Perburuan, Kehutanan dan Perikanan / <i>Agriculture, Hunting, Forestry and Fishery</i>	-	-	-	
2. Pertambangan dan Penggalian / <i>Mining</i>	-	-	-	
3. Industri / <i>Manufacturing</i>	20	502	522	
4. Listrik, Gas dan Air Minum / <i>Electricity, Gases and Water Supply</i>	-	-	-	
5. Konstruksi / <i>Construction</i>	-	-	-	
6. Perdagangan, Hotel dan Restoran <i>Trade, Hotel and Restaurant</i>	-	-	-	
7. Komunikasi dan transportasi <i>Communication and Transportation</i>	-	-	-	
8. Keuangan / <i>Finance</i>	-	-	-	
9. Jasa-jasa / <i>Services</i>	12	33	45	
10. Lainnya / <i>Others</i>	-	-	-	
Padang	2003	32	535	567
	2002	25	365	390
	2001	105	624	729
	2000	212	1 042	1 254
	1999	402	513	915

Sumber : Dinas Tenaga Kerja Kota Padang
 Source : Man Power Extention Service of Padang

BAB IV

S O S I A L
Social Affair



IV. SOSIAL

Tersedianya data bidang sosial sangat diperlukan untuk memantau tingkat kesejahteraan masyarakat, merumuskan program pemerintah dan mengevaluasi dampak berbagai program yang telah dijalankan.

Pembangunan bidang pendidikan dapat dilihat dari sarana/fasilitas pendidikan yang tersedia. Untuk tingkat pra sekolah, pemerintah hanya menyediakan 3 unit TK negeri yang pada tahun 2003 menampung 275 anak. Kebutuhan masyarakat untuk pendidikan prasekolah lebih banyak dipenuhi oleh berbagai yayasan swasta, saat ini berjumlah 192 unit dan menampung 9.978 anak. Di tingkat sekolah dasar, terdapat SD negeri sebanyak 354 unit dan SD swasta sejumlah 60 unit. Keseluruhan jumlah murid yang ditampung pada tahun 2003 adalah 98.222 siswa dan jumlah guru yang disediakan adalah 4.916 orang. Sehingga rata-rata setiap guru akan mengajar 20 orang siswa. Rasio ini sangat baik mengingat rasio ideal untuk guru murid adalah 30 orang siswa untuk setiap guru.

Untuk tingkat SLTP, terdapat 35 sekolah negeri dan 38 sekolah swasta. Jumlah keseluruhan guru adalah 2.573 orang dan jumlah murid SLTP adalah 35.877 orang sehingga rasio murid guru adalah 14. Di tingkat SMU (diluar SMK) terdapat sejumlah 2.046 orang guru dan 26.669 orang murid sehingga rasio murid gurunya adalah 13. jumlah sekolah yang tersedia adalah 14 unit sekolah negeri dan 31 unit sekolah swasta.

Di bidang kesehatan, saat ini pemerintah telah menyediakan 5 unit rumah sakit yang tersebar di Kecamatan Padang Timur, Padang Utara dan Kuranji. Rumah sakit swasta berjumlah 8 unit dan rumah sakit khusus berjumlah 12 unit. Agar pelayanan dapat lebih terjangkau oleh

masyarakat baik dari segi biaya dan jarak, disetiap kecamatan telah tersedia puskesmas, puskesmas pembantu dan tenaga medis. Di seluruh Kota Padang terdapat 19 puskesmas, 50 puskesmas pembantu, dan 482 tenaga medis.

Untuk menggambarkan kesejahteraan masyarakat secara umum, pemerintah telah membuat beberapa kategori kesejahteraan yaitu mulai keluarga prasejahtera, keluarga sejahtera I, II, III hingga keluarga sejahtera plus. Yang perlu mendapat perhatian adalah kelompok terbawah yaitu kelompok keluarga prasejahtera. Saat ini jumlah keluarga prasejahtera mencapai 337 keluarga yang menurun bila dibandingkan dengan tahun sebelumnya (382 keluarga).

Bagi anak-anak yang bernasib tidak beruntung, tersedia 17 panti asuhan dengan penghuni sejumlah 842 orang. Untuk keperluan pembiayaannya, pemerintah telah menyiapkan dana yang berasal dari APBN ditambah dengan bantuan dari Yayasan Dharmais juga swadaya dari masyarakat sehingga terkumpul 2,2 milyar lebih.

Dari data di Kantor Pengadilan Agama, tahun ini terdapat peningkatan pada jumlah kasus talak dan cerai. Bila tahun sebelumnya hanya 62 kasus talak dan 133 kasus cerai maka tahun ini terdapat 126 kasus talak dan 163 kasus cerai. Fenomena ini cukup memprihatinkan mengingat dampak perceraian sangatlah tidak baik bagi kedua pihak terutama bagi anak-anak. Sayangnya, belum ada penelitian mendetail mengenai sebab musababnya sehingga tidak dapat dilakukan langkah-langkah yang tepat untuk membantu menurunkan angka perceraian.

IV. SOCIAL AFFAIR

The Existence of data social sector is hardly needed to observe public welfare, to make decision as development program and to do evaluation on government program that has already done.

The development in education sector can be known from the facilities. For children aged under 6, during 2003 there were only 3 units of public kindergartens which held 275 students. Private kindergartens were much more than the public one, there were 192 units of private kindergartens and 9.978 students.

Elementary level consists of 354 units of public elementary schools and 60 private elementary schools. There were 98.222 students and 4.916 teachers that were available during 2003. We can say that each teacher would teach 20 students. It could consider as a good ratio because the ideal one is 30 students for each teacher.

Junior high schools consist of 35 units of public junior high schools and 38 private junior high schools. There were 2.573 teachers and 35.877 students therefore the ratio of student and teacher was 14. For senior high school level (exclude senior specific high school), there were 2.046 teachers and 26.669 students therefore the ratio was 13. The number of schools that had been provided was 14 units of public senior high schools and 31 units of private senior high schools.

Recently, government provided 5 hospitals which was spreaded in Padang Timur, Padang Utara and Kuranji Subdistrict. Private hospitals numbered 8 units and special hospitals numbered 12 units. Each district is available with Puskesmas (public health center), Puskesmas Pembantu (sub health center) and medical person in order to give more services to public. In

Padang, there were 19 units of Puskesmas, 50 puskesmas pembantu and 482 medical persons.

Generally, to describe the social welfare, government has group family into several categories namely prawelfare, class 1, class 2, class 3, and class 3 plus. Prawelfare as the last group have to get more attention. During 2003, there was 337 families of prawelfare group and it's lower than the number of prawelfare families in 2002 (382 families).

For unlucky children, there was 17 home fosters with 842 children in it. There was 2,2 billion rupiahs available for these home fosters which were provided by the government, private foundation (Yayasan Dharmais) and other people.

The Religion Court Office notes that there were increase on number of talak (predivorce) and divorce during 2003. They counted 62 cases of talak and 126 cases of divorces in 2002 while there were 126 talak cases and 163 divorce cases in 2003. We have to concern about this phenomenon because the impact of divortion is bad for whole family members, especially children. Unfortunately, there is no detail research about the cause of divortion therefore there is still no good program to reduce the rate of divortion.

Tabel / Table 4.1
Jumlah Lokal, Murid dan Guru pada Taman Kanak-kanak Negeri menurut Kecamatan
Number of Room, Pupil, and Teachers at Kindergartens by Sub District
 Tahun 2003

Kecamatan / Sub District	TK Kinder- garten	Lokal Room	Murid Pupil	Guru Teacher	
(1)	(2)	(3)	(4)	(5)	
01. Bungus Teluk Kabung	-	-	-	-	
02. Lubuk Kilangan	-	-	-	-	
03. Lubuk Begalung	1	6	125	10	
04. Padang Selatan	-	-	-	-	
05. Padang Timur	-	-	-	-	
06. Padang Barat	2	8	150	12	
07. Padang Utara	-	-	-	-	
08. Nanggalo	-	-	-	-	
09. Kuranji	-	-	-	-	
10. Pauh	-	-	-	-	
11. Koto Tengah	-	-	-	-	
Padang	2003	3	14	275	22
	2002	3	14	299	58
	2001	3	16	310	18
	2000	3	16	310	0

Sumber : Dinas Pendidikan Kota Padang
 Source : Education Service of Padang

Tabel / Table 4.2
Jumlah Lokal, Murid dan Guru Taman Kanak-kanak Swasta menurut Kecamatan
Number of Room, Pupil, and Teachers at Private Kindergartens by Sub District
 Tahun 2003

Kecamatan / Sub District	TK Kinder- garten	Lokal Room	Murid Pupil	Guru Teacher	
(1)	(2)	(3)	(4)	(5)	
01. Bungus Teluk Kabung	1	2	46	6	
02. Lubuk Kilangan	10	13	533	60	
03. Lubuk Begalung	18	36	895	135	
04. Padang Selatan	15	28	605	62	
05. Padang Timur	28	71	1 519	145	
06. Padang Barat	17	70	1 958	161	
07. Padang Utara	21	56	1 124	106	
08. Nanggalo	10	20	526	61	
09. Kuranji	19	50	978	140	
10. Pauh	7	10	328	31	
11. Koto Tangah	46	73	1 466	196	
Padang	2003	192	429	9 978	1 103
	2002	186	429	10 009	764
	2001	181	428	9 795	314
	2000	190	378	10 695	716
	1999	163	520	11 729	602

Sumber : Dinas Pendidikan Kota Padang
 Source : Education Service of Padang

Tabel / Table 4.3
Jumlah Kelas, Murid dan Guru pada Sekolah Dasar Negeri menurut Kecamatan
Number of Classes, Pupil, and Teachers at Public Elementary School by Sub District
 Tahun 2003

Kecamatan / Sub District	Sekolah School	Kelas Classes	Murid Pupil	Guru Teacher	
(1)	(2)	(3)	(4)	(5)	
01. Bungus Teluk Kabung	19	136	3 445	181	
02. Lubuk Kilangan	22	200	4 468	228	
03. Lubuk Begalung	38	283	9 200	422	
04. Padang Selatan	35	233	6 962	353	
05. Padang Timur	35	295	9 437	429	
06. Padang Barat	30	204	5 716	317	
07. Padang Utara	25	201	7 158	325	
08. Nanggalo	20	176	4 723	264	
09. Kuranji	53	498	13 429	673	
10. Pauh	20	162	3 837	231	
11. Koto Tangah	57	507	15 671	690	
Padang	2003	354	2 895	84 046	4 113
	2002	361	2 734	81 047	3 810
	2001	362	2 669	77 370	4 056
	2000	366	2 760	77 512	3 713
	1999	368	2 768	78 738	3 801

Sumber : Dinas Pendidikan Kota Padang
 Source : Education Service of Padang

Tabel / Table 4.4
Jumlah Kelas, Murid dan Guru pada Sekolah Dasar Swasta menurut Kecamatan
Number of Classes, Pupil, and Teachers at Private Elementary School by Sub District
 Tahun 2003

Kecamatan / <i>Sub District</i>	Sekolah <i>School</i>	Kelas <i>Classes</i>	Murid <i>Pupil</i>	Guru <i>Teacher</i>	
(1)	(2)	(3)	(4)	(5)	
01. Bungus Teluk Kabung	-	-	-	-	
02. Lubuk Kilangan	2	22	690	39	
03. Lubuk Begalung	1	6	56	7	
04. Padang Selatan	3	25	885	41	
05. Padang Timur	17	172	5 206	262	
06. Padang Barat	17	135	3 781	215	
07. Padang Utara	7	41	1 174	59	
08. Nanggalo	5	33	675	54	
09. Kuranji	4	28	553	58	
10. Pauh	2	21	620	30	
11. Koto Tangah	2	20	536	38	
Padang	2003	60	503	14 176	803
	2002	55	459	12 288	728
	2001	50	375	15 292	676
	2000	58	442	12 411	512

Sumber : Dinas Pendidikan Kota Padang
 Source : *Education Service of Padang*

Tabel / Table 4.5
Jumlah Murid Baru dan Lulusan Sekolah Dasar Negeri dan Swasta
Number of New Pupils and Graduates at Public and Private of Elementary School
 Tahun 2003

Kecamatan / Sub District	Murid Baru / <i>New Pupil</i>		Lulusan / <i>Graduate</i>		
	Negeri <i>Public</i>	Swasta <i>Private</i>	Negeri <i>Public</i>	Swasta <i>Private</i>	
(1)	(2)	(3)	(4)	(5)	
01. Bungus Teluk Kabung	624	-	408	-	
02. Lubuk Kilangan	801	107	829	130	
03. Lubuk Begalung	1 693	11	1 268	6	
04. Padang Selatan	1 263	207	955	1 332	
05. Padang Timur	1 601	1 000	616	648	
06. Padang Barat	1 031	603	868	684	
07. Padang Utara	1 331	259	1 003	149	
08. Nanggalo	916	124	766	84	
09. Kuranji	2 490	131	1 846	40	
10. Pauh	730	142	601	124	
11. Koto Tengah	3 079	143	2 146	54	
Padang	2003	15 559	2 727	11 306	3 251

Sumber : Dinas Pendidikan Kota Padang
 Source : *Education Service of Padang*

Tabel / Table 4.6
Jumlah Kelas, Murid dan Guru pada SLTP Negeri menurut Kecamatan
Number of Classes, Pupil, and Teachers at Public Junior High School by Sub District
 Tahun 2003

Kecamatan / Sub District	Sekolah School	Kelas Classes	Murid Pupil	Guru Teacher	
(1)	(2)	(3)	(4)	(5)	
01. Bungus Teluk Kabung	1	15	690	45	
02. Lubuk Kilangan	2	46	1 961	119	
03. Lubuk Begalung	4	63	2 724	189	
04. Padang Selatan	2	25	1 179	112	
05. Padang Timur	5	101	4 412	302	
06. Padang Barat	4	80	3 282	179	
07. Padang Utara	2	45	1 896	62	
08. Nanggalo	3	62	2 628	222	
09. Kuranji	4	95	3 745	169	
10. Pauh	2	35	1 343	92	
11. Koto Tangah	6	113	4 660	309	
Padang	2003	35	680	28 520	1 800
	2002	35	684	28 899	1 840
	2001	34	450	29 053	1 859
	2000	69	930	38 650	2 579

Sumber : Dinas Pendidikan Kota Padang
 Source : Education Service of Padang

Tabel / Table 4.7
Jumlah Kelas, Murid dan Guru pada SLTP Swasta menurut Kecamatan
Number of Classes, Pupil, and Teachers at Private Junior High School by Sub District
 Tahun 2003

Kecamatan / Sub District	Sekolah School	Kelas Classes	Murid Pupil	Guru Teacher	
(1)	(2)	(3)	(4)	(5)	
01. Bungus Teluk Kabung	-	-	-	-	
02. Lubuk Kilangan	2	16	590	59	
03. Lubuk Begalung	1	3	60	18	
04. Padang Selatan	5	25	693	84	
05. Padang Timur	6	39	1 655	140	
06. Padang Barat	10	63	2 195	201	
07. Padang Utara	4	28	993	89	
08. Nanggalo	3	10	422	57	
09. Kuranji	3	12	334	51	
10. Pauh	1	3	90	16	
11. Koto Tangah	3	13	325	58	
Padang	2003	38	212	7 357	773
	2002	36	189	7 344	700
	2001	39	283	8 331	719
	2000	36	227	8 674	724
	1999	37	240	9 208	745

Sumber : Dinas Pendidikan Kota Padang
 Source : Education Service of Padang

Tabel / Table 4.8
Jumlah Murid Baru dan Lulusan SLTP Negeri dan Swasta
Number of New Pupils and Graduates at Public and Private of Junior High School
 Tahun 2003

Kecamatan / Sub District	Murid Baru / <i>New Pupil</i>		Lulusan / <i>Graduate</i>		
	Negeri <i>Public</i>	Swasta <i>Private</i>	Negeri <i>Public</i>	Swasta <i>Private</i>	
(1)	(2)	(3)	(4)	(5)	
01. Bungus Teluk Kabung	217	-	273	-	
02. Lubuk Kilangan	688	178	633	238	
03. Lubuk Begalung	771	10	749	30	
04. Padang Selatan	458	209	249	261	
05. Padang Timur	1 480	734	1 280	646	
06. Padang Barat	1 141	666	1 188	631	
07. Padang Utara	634	394	623	378	
08. Nanggalo	870	134	910	134	
09. Kuranji	1 277	161	1 036	151	
10. Pauh	476	25	479	28	
11. Koto Tengah	1 817	24	1 531	-	
Padang	2003	9 829	2 535	8 951	2 497

Sumber : Dinas Pendidikan Kota Padang
 Source : *Education Service of Padang*

Tabel / Table 4.9
Jumlah Kelas, Murid dan Guru pada SMU Negeri menurut Kecamatan
Number of Classes, Pupil, and Teachers at Public Senior High School by Sub District
 Tahun 2003

Kecamatan / Sub District	Sekolah School	Kelas Classes	Murid Pupil	Guru Teacher	
(1)	(2)	(3)	(4)	(5)	
01. Bungus Teluk Kabung	1	14	616	60	
02. Lubuk Kilangan	1	17	731	35	
03. Lubuk Begalung	1	30	1 286	94	
04. Padang Selatan	1	27	1 097	74	
05. Padang Timur	1	27	1 112	80	
06. Padang Barat	2	54	2 661	165	
07. Padang Utara	1	26	1 197	90	
08. Nanggalo	1	18	724	66	
09. Kuranji	1	28	1 138	95	
10. Pauh	1	30	1 290	89	
11. Koto Tangah	3	62	2 597	196	
Padang	2003	14	333	14 449	1 044
	2002	14	323	14 077	1 007
	2001	14	218	12 488	956

Sumber : Dinas Pendidikan Kota Padang
 Source : Education Service of Padang

Tabel / Table 4.10
Jumlah Kelas, Murid dan Guru pada SMU Swasta menurut Kecamatan
Number of Classes, Pupil, and Teachers at Private Senior High School by Sub District
 Tahun 2003

Kecamatan / Sub District	Sekolah School	Kelas Classes	Murid Pupil	Guru Teacher	
(1)	(2)	(3)	(4)	(5)	
01. Bungus Teluk Kabung	-	-	-	-	
02. Lubuk Kilangan	1	19	633	48	
03. Lubuk Begalung	1	11	478	31	
04. Padang Selatan	4	22	827	96	
05. Padang Timur	4	78	3 235	196	
06. Padang Barat	10	111	4 282	320	
07. Padang Utara	5	49	1 856	182	
08. Nanggalo	2	9	338	46	
09. Kuranji	2	9	273	47	
10. Pauh	-	-	-	-	
11. Koto Tangah	2	10	298	36	
Padang	2003	31	318	12 220	1 002
	2002	30	325	12 494	969
	2001	31	288	12 509	969
	2000	30	312	12 237	998

Sumber : Dinas Pendidikan Kota Padang
 Source : Education Service of Padang

Tabel / Table 4.11
Jumlah Murid Baru dan Lulusan SMU Negeri dan Swasta
Number of New Pupils and Graduates at Public and Private of Senior High School
 Tahun 2003

Kecamatan / Sub District	Murid Baru / <i>New Pupil</i>		Lulusan / <i>Graduate</i>		
	Negeri <i>Public</i>	Swasta <i>Private</i>	Negeri <i>Public</i>	Swasta <i>Private</i>	
(1)	(2)	(3)	(4)	(5)	
01. Bungus Teluk Kabung	220	-	209	-	
02. Lubuk Kilangan	260	-	179	373	
03. Lubuk Begalung	440	-	409	159	
04. Padang Selatan	396	110	403	310	
05. Padang Timur	342	1 305	397	938	
06. Padang Barat	1 219	747	787	1 155	
07. Padang Utara	426	-	390	452	
08. Nanggalo	648	84	653	89	
09. Kuranji	386	18	373	87	
10. Pauh	-	-	-	-	
11. Koto Tengah	952	19	621	79	
Padang	2003	5 289	2 283	4 421	3 642

Sumber : Dinas Pendidikan Kota Padang
 Source : *Education Service of Padang*

Tabel / Table 4.12
Jumlah Kelas, Murid dan Guru pada SMK Negeri menurut Kecamatan
Number of Classes, Pupil, and Teachers at Public Specialist Senior High School
by Sub District Tahun 2003

Kecamatan / Sub District	Sekolah School	Kelas Classes	Murid Pupil	Guru Teacher	
(1)	(2)	(3)	(4)	(5)	
01. Bungus Teluk Kabung	-	-	-	-	
02. Lubuk Kilangan	-	-	-	-	
03. Lubuk Begalung	3	43	916	210	
04. Padang Selatan	-	-	-	-	
05. Padang Timur	2	45	1 567	161	
06. Padang Barat	2	32	1 013	113	
07. Padang Utara	1	42	1 250	182	
08. Nanggalo	-	-	-	-	
09. Kuranji	1	42	1 315	143	
10. Pauh	-	-	-	-	
11. Koto Tengah	-	-	-	-	
Padang	2003	9	204	6 061	809
	2002	9	198	6 329	839
	2001	9	138	6 726	822

Sumber : Dinas Pendidikan Kota Padang
 Source : Education Service of Padang

Tabel / Table 4.13
Jumlah Kelas, Murid dan Guru pada SMK Swasta menurut Kecamatan
Number of Classes, Pupil, and Teachers at Private Specialist Senior High School
by Sub District Tahun 2003

Kecamatan / Sub District	Sekolah School	Kelas Classes	Murid Pupil	Guru Teacher	
(1)	(2)	(3)	(4)	(5)	
01. Bungus Teluk Kabung	-	-	-	-	
02. Lubuk Kilangan	3	14	394	69	
03. Lubuk Begalung	2	13	270	65	
04. Padang Selatan	1	5	184	28	
05. Padang Timur	11	103	3 614	426	
06. Padang Barat	11	90	3 063	380	
07. Padang Utara	5	63	2 308	213	
08. Nanggalo	1	-	-	-	
09. Kuranji	-	-	-	-	
10. Pauh	-	-	-	-	
11. Koto Tengah	3	14	193	57	
Padang	2003	37	302	10 026	1 238
	2002	35	529	10 998	1 187

Sumber : Dinas Pendidikan Kota Padang
 Source : Education Service of Padang

Tabel / Table 4.14
Jumlah Murid Baru dan Lulusan SMK Negeri dan Swasta
Number of New Pupils and Graduates at Public and Private of Specialist Senior High School
 Tahun 2003

Kecamatan / Sub District	Murid Baru / <i>New Pupil</i>		Lulusan / <i>Graduate</i>		
	Negeri <i>Public</i>	Swasta <i>Private</i>	Negeri <i>Public</i>	Swasta <i>Private</i>	
(1)	(2)	(3)	(4)	(5)	
01. Bungus Teluk Kabung	-	-	-	-	
02. Lubuk Kilangan	-	27	-	-	
03. Lubuk Begalung	342	17	216	43	
04. Padang Selatan	-	64	-	16	
05. Padang Timur	516	402	494	744	
06. Padang Barat	395	255	354	295	
07. Padang Utara	506	444	406	128	
08. Nanggalo	-	-	-	-	
09. Kuranji	546	-	394	-	
10. Pauh	-	-	-	-	
11. Koto Tengah	-	-	-	-	
Padang	2003	2 305	1 209	1 864	1 226

Sumber : Dinas Pendidikan Kota Padang
 Source : *Education Service of Padang*

Tabel / Table 4.15
Jumlah Kelas, Murid dan Guru pada Madrasah Ibtidaiyah Negeri menurut Kecamatan
Number of Classes, Pupil, and Teachers at Public Islamic Elementary School by Sub District
 Tahun 2003

Kecamatan / Sub District	Sekolah School	Kelas Classes	Murid Pupil	Guru / Teacher		
				Tetap	Tidak Tetap	
(1)	(2)	(3)	(4)	(5)		
01. Bungus Teluk Kabung	-	-	-	-	-	
02. Lubuk Kilangan	-	-	-	-	-	
03. Lubuk Begalung	1	8	271	10	4	
04. Padang Selatan	1	6	92	8	1	
05. Padang Timur	-	-	-	-	-	
06. Padang Barat	-	-	-	-	-	
07. Padang Utara	1	15	514	22	5	
08. Nanggalo	-	-	-	-	-	
09. Kuranji	2	12	294	24	3	
10. Pauh	1	6	163	7	6	
11. Koto Tengah	1	10	316	15	3	
Padang	2003	7	57	1 650	86	22
	2002	7	49	1 180	80	11
	2001	7	50	1 172	81	11
	2000	7	50	1 163	80	
	1999	7	49	1 050	86	

Sumber : Kantor Departemen Agama Kota Padang
 Source : Regional Office of Dept. of Religius at Padang

Tabel / Table 4.16
Jumlah Kelas, Murid dan Guru pada Madrasah Ibtidaiyah Swasta menurut Kecamatan
Number of Classes, Pupil, and Teachers at Private Islamic Elementary School by Sub District
 Tahun 2003

Kecamatan / Sub District	Sekolah School	Kelas Classes	Murid Pupil	Guru / Teacher		
				Tetap	Tidak Tetap	
(1)	(2)	(3)	(4)	(5)		
01. Bungus Teluk Kabung	-	-	-	-	-	
02. Lubuk Kilangan	-	-	-	-	-	
03. Lubuk Begalung	-	-	-	-	-	
04. Padang Selatan	1	6	149	4	3	
05. Padang Timur	-	-	-	-	-	
06. Padang Barat	-	-	-	-	-	
07. Padang Utara	-	-	-	-	-	
08. Nanggalo	-	-	-	-	-	
09. Kuranji	1	6	78	6	3	
10. Pauh	1	6	92	1	12	
11. Koto Tengah	1	6	208	0	11	
Padang	2003	4	24	527	11	29
	2002	4	24	497	17	21
	2001	6	37	700	9	42
	2000	6	34	540	34	
	1999	6	34	489	30	

Sumber : Kantor Departemen Agama Kota Padang
 Source : Regional Office of Dept. of Religius at Padang

Tabel / Table 4.17
Jumlah Murid Baru dan Lulusan Madrasah Ibtidaiyah Negeri dan Swasta
Number of New Pupils and Graduates at Public and Private of Islamic Elementary School
 Tahun 2003

Kecamatan / Sub District	Murid Baru / <i>New Pupil</i>		Lulusan / <i>Graduate</i>		
	Negeri <i>Public</i>	Swasta <i>Private</i>	Negeri <i>Public</i>	Swasta <i>Private</i>	
(1)	(2)	(3)	(4)	(5)	
01. Bungus Teluk Kabung	-	-	-	-	
02. Lubuk Kilangan	-	-	-	-	
03. Lubuk Begalung	76	-	12	-	
04. Padang Selatan	77	30	4	9	
05. Padang Timur	-	-	-	-	
06. Padang Barat	-	-	-	-	
07. Padang Utara	118	-	50	-	
08. Nanggalo	-	-	-	-	
09. Kuranji	78	10	14	11	
10. Pauh	34	13	27	16	
11. Koto Tengah	76	47	24	24	
Padang	2003	459	100	131	60

Sumber : Kantor Departemen Agama Kota Padang
 Source : *Regional Office of Dept. of Religius at Padang*

Tabel / Table 4.18
Jumlah Kelas, Murid dan Guru pada Madrasah Tsanawiyah Negeri menurut Kecamatan
Number of Classes, Pupil, and Teachers at Public Islamic Junior High School by Sub District
 Tahun 2003

Kecamatan / Sub District	Sekolah School	Kelas Classes	Murid Pupil	Guru / Teacher		
				Tetap	Tidak Tetap	
(1)	(2)	(3)	(4)	(5)		
01. Bungus Teluk Kabung	1	10	308	15	10	
02. Lubuk Kilangan	-	-	-	-	-	
03. Lubuk Begalung	1	11	447	28	5	
04. Padang Selatan	-	-	-	-	-	
05. Padang Timur	-	-	-	-	-	
06. Padang Barat	-	-	-	-	-	
07. Padang Utara	1	27	1 085	51	19	
08. Nanggalo	-	-	-	-	-	
09. Kuranji	2	19	767	35	21	
10. Pauh	-	-	-	-	-	
11. Koto Tengah	2	24	850	49	11	
Padang	2003	7	91	3 457	178	66
	2002	7	82	3 374	169	50
	2001	7	85	3 414	179	50
	2000	6	34	540	34	
	1999	6	34	489	30	

Sumber : Kantor Departemen Agama Kota Padang
 Source : Regional Office of Dept. of Religius at Padang

Tabel / Table 4.19
Jumlah Kelas, Murid dan Guru pada Madrasah Tsanawiyah Swasta menurut Kecamatan
Number of Classes, Pupil, and Teachers at Private Islamic Junior High School by Sub District
 Tahun 2003

Kecamatan / Sub District	Sekolah School	Kelas Classes	Murid Pupil	Guru / Teacher		
				Tetap	Tidak Tetap	
(1)	(2)	(3)	(4)	(5)		
01. Bungus Teluk Kabung	1	2	11	1	3	
02. Lubuk Kilangan	-	-	-	-	-	
03. Lubuk Begalung	1	3	65	2	11	
04. Padang Selatan	-	-	-	-	-	
05. Padang Timur	1	8	115	3	14	
06. Padang Barat	1	3	65	2	12	
07. Padang Utara	-	-	-	-	-	
08. Nanggalo	-	-	-	-	-	
09. Kuranji	1	5	85	1	17	
10. Pauh	2	6	79	3	21	
11. Koto Tengah	3	12	332	0	60	
Padang	2003	10	39	752	12	138
	2002	9	27	753	7	132
	2001	9	38	922	13	137
	2000	10	43	1 003	159	
	1999	11	30	1 046	145	

Sumber : Kantor Departemen Agama Kota Padang
 Source : Regional Office of Dept. of Religius at Padang

Tabel / Table 4.20
Jumlah Murid Baru dan Lulusan Madrasah Tsanawiyah Negeri dan Swasta
Number of New Pupils and Graduates at Public and Private of Islamic Junior High School
 Tahun 2003

Kecamatan / Sub District	Murid Baru / <i>New Pupil</i>		Lulusan / <i>Graduate</i>		
	Negeri <i>Public</i>	Swasta <i>Private</i>	Negeri <i>Public</i>	Swasta <i>Private</i>	
(1)	(2)	(3)	(4)	(5)	
01. Bungus Teluk Kabung	188	5	52	0	
02. Lubuk Kilangan	-	-	-	-	
03. Lubuk Begalung	195	12	32	18	
04. Padang Selatan	-	-	-	-	
05. Padang Timur	-	30	-	45	
06. Padang Barat	-	26	-	18	
07. Padang Utara	325	-	363	-	
08. Nanggalo	-	-	-	-	
09. Kuranji	310	44	235	32	
10. Pauh	-	35	-	34	
11. Koto Tengah	340	103	230	100	
Padang	2003	1 358	255	912	247

Sumber : Kantor Departemen Agama Kota Padang
 Source : Regional Office of Dept. of Religius at Padang

Tabel / Table 4.21
Jumlah Kelas, Murid dan Guru pada Madrasah Aliyah Negeri menurut Kecamatan
Number of Classes, Pupil, and Teachers at Public Islamic Senior High School by Sub District
 Tahun 2003

Kecamatan / Sub District	Sekolah School	Kelas Classes	Murid Pupil	Guru / Teacher		
				Tetap	Tidak Tetap	
(1)	(2)	(3)	(4)	(5)	(6)	
01. Bungus Teluk Kabung	-	-	-	-	-	
02. Lubuk Kilangan	-	-	-	-	-	
03. Lubuk Begalung	-	-	-	-	-	
04. Padang Selatan	-	-	-	-	-	
05. Padang Timur	-	-	-	-	-	
06. Padang Barat	-	-	-	-	-	
07. Padang Utara	1	24	996	50	28	
08. Nanggalo	-	-	-	-	-	
09. Kuranji	1	14	594	34	8	
10. Pauh	-	-	-	-	-	
11. Koto Tangah	1	9	271	24	9	
Padang	2003	3	47	1 861	108	45
	2002	3	35	1 609	100	21
	2001	3	42	1 609	100	21
	2000	3	42	1 609	97	
	1999	3	35	1 566	99	

Sumber : Kantor Departemen Agama Kota Padang
 Source : Regional Office of Dept. of Religius at Padang

Tabel / Table 4.22
Jumlah Kelas, Murid dan Guru pada Madrasah Aliyah Swasta menurut Kecamatan
Number of Classes, Pupil, and Teachers at Private Islamic Senior High School by Sub District
 Tahun 2003

	Kecamatan / Sub District	Sekolah School	Kelas Classes	Murid Pupil	Guru / Teacher	
					Tetap	Tidak Tetap
	(1)	(2)	(3)	(4)	(5)	(6)
01.	Bungus Teluk Kabung	-	-	-	-	-
02.	Lubuk Kilangan	-	-	-	-	-
03.	Lubuk Begalung	1	3	63	2	13
04.	Padang Selatan	-	-	-	-	-
05.	Padang Timur	1	4	83	3	17
06.	Padang Barat	-	-	-	-	-
07.	Padang Utara	-	-	-	-	-
08.	Nanggalo	-	-	-	-	-
09.	Kuranji	-	-	-	-	-
10.	Pauh	-	-	-	-	-
11.	Koto Tengah	-	-	-	-	-
	Padang					
	2003	2	7	146	5	30
	2002	4	12	204	2	49
	2001	4	12	159	2	51
	2000	5	15	254	76	
	1999	5	15	228	75	

Sumber : Kantor Departemen Agama Kota Padang
 Source : Regional Office of Dept. of Religius at Padang

Tabel / Table 4.23
Jumlah Murid Baru dan Lulusan Madrasah Aliyah Negeri dan Swasta
Number of New Pupils and Graduates at Public and Private of Islamic Senior High School
 Tahun 2003

Kecamatan / Sub District	Murid Baru / <i>New Pupil</i>		Lulusan / <i>Graduate</i>		
	Negeri <i>Public</i>	Swasta <i>Private</i>	Negeri <i>Public</i>	Swasta <i>Private</i>	
(1)	(2)	(3)	(4)	(5)	
01. Bungus Teluk Kabung	-	-	-	-	
02. Lubuk Kilangan	-	-	-	-	
03. Lubuk Begalung	-	20	-	17	
04. Padang Selatan	-	-	-	-	
05. Padang Timur	-	12	-	24	
06. Padang Barat	-	-	-	-	
07. Padang Utara	319	-	297	-	
08. Nanggalo	-	-	-	-	
09. Kuranji	221	-	152	-	
10. Pauh	93	-	100	-	
11. Koto Tengah	-	-	-	-	
Padang	2003	633	32	549	41

Sumber : Kantor Departemen Agama Kota Padang
 Source : *Regional Office of Dept. of Religius at Padang*

Tabel / Table 4.24
Jumlah Mahasiswa, Dosen, Lulusan dan Status menurut Perguruan Tinggi
Number of Student, Lecture, Graduated and Status by University
 Tahun 2003

Universitas / <i>university</i>	Status / <i>Status</i>	Mahasiswa / <i>Student</i>	Dosen Tetap/ <i>Fix Lecture</i>	Dosen tidak tetap	Lulusan / <i>Graduates</i>
(1)	(2)	(3)	(4)	(5)	(6)
1. Universitas Andalas	Negeri	19 299	1 501	401	3 846
2. UNP Padang	Negeri	12 470	865	280	2 179
3. IAIN Imam Bonjol	Negeri	5 213	268	165	238
4. Universitas Bung Hatta	Swasta	12 036	263	436	1 746
5. Universitas Ekasakti	Swasta	3 865	142	238	257
6. Universitas Muhammadiyah	Swasta	1 522	73	310	187
7. Universitas Taman Siswa	Swasta	1 281	43	95	138
8. STKIP PGRI Sumbar	Swasta	1 498	42	85	168
9. STMIK YPTK	Swasta	913	22	28	308
10. STIH Yappas	Swasta	-	-	-	-
11. STIM Sumbar	Swasta	-	-	-	-
12. STIE KBP Padang	Swasta	780	16	31	109
13. STIA Adabiah	Swasta	216	12	35	36
14. STBA Prayoga	Swasta	603	15	25	152
15. STIA LPPN	Swasta	245	12	35	91
16. STISIPOL Imam Bonjol	Swasta	332	18	17	31
17. STISIP Padang	Swasta	134	6	18	-
18. STIND Padang	Swasta	162	24	46	22
19. ITP Padng	Swasta	138	61	77	168
20. STIE Perdagangan	Swasta	181	11	25	23
21. STISIPOL Panca Sakti	Swasta	-	-	-	-
22. APERTA	Swasta	-	-	-	-
23. APB Padang	Swasta	166	14	24	84
24. AKD Ilmu Komunikasi	Swasta	21	5	7	32
25. AAI	Swasta	139	7	10	83
Sub Jumlah		61 214	3 420	2 388	9 898

Bersambung ...
 To Be Continued....

Lanjutan Tabel 4.24
Continued Table 4.24

Universitas / <i>university</i>	Status / <i>Status</i>	Mahasiswa / <i>Student</i>	Dosen Tetap/ <i>Fix Lecture</i>	Dosen Tidak tetap	Lulusan / <i>Graduates</i>
(1)	(2)	(3)	(4)	(5)	(6)
Jumlah Dipindahkan		61 214	3 420	2 388	9 898
26. AMIK YPTK	Swasta	-	-	-	-
27. AAMPK YPTK	Swasta	-	-	-	-
28. AKBP Padang	Swasta	278	17	11	147
29. AKOP Padang	Swasta	-	-	-	-
30. ASMI Padang	Swasta	136	14	17	64
31. ABA Budi Dharma	Swasta	-	-	-	-
32. AMIK Indonesia	Swasta	-	-	-	-
33. STIE YPTK	Swasta	-	-	-	-
34. STIE Dharma Andalas	Swasta	1 460	12	123	118
35. AKPER Baiturrahmah	Swasta	233	12	37	35
36. A.M Sapta S	Swasta	431	13	31	67
37. Akademi Manajemen El Hakim	Swasta	-	-	-	-
38. Akademi Gizi	Swasta	137	8	38	48
39. STIFI Padang	Swasta	370	11	39	25
40. AMIK Jaya Nusa	Swasta	402	16	30	79
41. AHKK Padang	Swasta	274	7	-	-
42. STIH YPKMI Padang	Swasta	75	6	176	-
43. Akda Tek Taman Siswa	Swasta	27	6	6	-
44. ABA Alaska Padang	Swasta	202	6	19	15
45. APIKES IRIS Padang	Swasta	63	8	18	-
46. STIE Perbankan Indonesia	Swasta	184	12	18	-
47. Univ. Putra Indonesia YPTK	Swasta	5 269	96	178	916
48. Univ. Baiturrahmah	Swasta	1 971	134	285	181
Jumlah		72 726	3 798	3 414	11 593

Bersambung ...
To Be Continued....

Lanjutan Tabel 4.24
Continued Table 4.24

Universitas / <i>university</i>	Status / <i>Status</i>	Mahasiswa <i>Student</i>	Dosen Tetap/ <i>Fix Lecture</i>	Dosen Tidak tetap	Lulusan / <i>Graduates</i>	
(1)	(2)	(3)	(4)	(5)	(6)	
Jumlah Dipindahkan		72 726	3 798	3 414	11 593	
49. ATEP	Swasta	90	6	15	-	
50. Akbid Alifah Padang	Swasta	50	6	6	-	
51. STMIK Jayanusa	Swasta	149	6	28	-	
52. Ak. Analisis Kes Perintis (AAKP)	Swasta	110	8	20	59	
53. STAI- PIQ Sumbar	Negeri	138	11	27	-	
54. Akfar Ranah Minang	Swasta	24	3	6	-	
55. Ak. Pendidikan Islam Adzkia	Swasta	286	21	33	98	
56. Ak. Keperawatan Ranah Minang	Swasta	237	14	30	84	
57. Ak. Keperawatan Kesdam I	Negeri	154	7	21	-	
58. Ak. Kebidanan Mereubakti Jaya	Swasta	148	8	45	-	
59. Ak. Kebidanan Darma Landbau	Swasta	43	5	12	-	
60. Politeknik Kesehatan Padang	Negeri	1 293	167	396	492	
61. Univ. Terbuka	Negeri	2 738	6	-	16 166	
62. Akbid Lenggogeni	Swasta	102	8	21	-	
63. Politeknik TriDarma	Swasta	5 213	268	165	238	
64. Ak. Perpajakan	Swasta	14	6	7	-	
Jumlah / Total		2 003	83 515	4 348	4 246	28 730

Sumber : 1. Perguruan Tinggi, Akademi dan Kopertis
Source : 1. University, Academy and Kopertis

Tabel / Table 4.25
Jumlah Rumah Sakit menurut Jenis dan Kecamatan
Number of Hospital by Kind and Sub District
 Tahun 2003

Kecamatan / Sub District	Rumah Sakit / Hospital			Jumlah Total	
	Pemerintah	Swasta	Khusus		
(1)	(2)	(3)	(4)	(5)	
01. Bungus Teluk Kabung	-	-	-	0	
02. Lubuk Kilangan	2	1	-	3	
03. Lubuk Begalung	-	-	-	0	
04. Padang Selatan	-	1	-	1	
05. Padang Timur	3	3	3	9	
06. Padang Barat	-	3	5	8	
07. Padang Utara	1	2	1	4	
08. Nanggalo	-	-	-	0	
09. Kuranji	1	1	-	2	
10. Pauh	-	-	-	0	
11. Koto Tangah	-	-	-	0	
Padang	2003	7	11	9	27
	2002	7	9	8	24
	2001	5	7	6	18
	2000	6	5	4	15
	1999	5	12	4	21

Sumber : Dinas Kesehatan Kota Padang
 Source : Public Health Service of Padang

Tabel / Table 4.26
Jumlah Tempat Tidur menurut Jenis Rumah Sakit
Number of Available beds by Kind of Hospital
 Tahun 2003

Kecamatan / Sub District	RS Pemerintah	RS Swasta	RS Khusus	
	Yang Ada Available	Yang Ada Available	Yang Ada Available	
(1)	(2)	(4)		
1. Bungus Teluk Kabung	-	-	-	
2. Lubuk Kilangan	210	50	-	
3. Lubuk Begalung	-	-	-	
4. Padang Selatan	-	73	-	
5. Padang Timur	824	284	95	
6. Padang Barat	-	55	137	
7. Padang Utara	-	158	61	
8. Nanggalo	-	-	-	
9. Kuranji	30	-	-	
10. Pauh	-	-	-	
11. Koto Tengah	-	-	-	
Padang	2003	1 064	620	293

Sumber : Dinas Kesehatan Kota Padang
 Source : Public Health Service of Padang

Tabel / Table 4.27
Jumlah Pasien yang Dirawat menurut Bagian pada RSUP DR. M Jamil
Number Of Patient at Central Hospital DR. M. Jamil by Department
 Tahun 2003

Bagian <i>Department</i>	Penderita awal Thn / <i>Beginning of The Years</i>	Penderita Masuk / <i>Patient</i>	Penderita Dirawat / <i>Patient Treated</i>	Hari Rawatan / <i>Patient day</i>	BOR (%)	
(1)	(2)	(3)	(4)	(5)	(6)	
1. Kebidanan dan kandungan Obstetric and Gynecology	47	2 556	2 688	23 090	63,26	
2. Bedah / <i>Surgery</i>	108	2 255	3 574	34 382	74,76	
3. Penyakit Dalam / <i>Internal Medicine</i>	110	2 593	2 855	39 642	74,90	
4. Kesehatan Anak / <i>Faediatries</i>	38	2 057	2 486	17 590	67,87	
5. Penyakit Mata / <i>Ophthalmology</i>	16	322	369	4 228	23,16	
6. THT / <i>Thoroat, nose & Ear</i>	3	248	258	1 848	25,31	
7. Syaraf / <i>Neurology</i>	14	552	581	4 890	39,40	
8. Paru-paru / <i>Lung</i>	17	351	374	5 335	73,08	
9. Parinatologi	14	1 632	1 712	10 350	78,77	
10. ICCU	3	47	199	1 326	60,54	
11. Luka Bakar / <i>Burn</i>	3	64	69	1 322	60,36	
12. Kulit & Kelamin /	3	112	115	1 018	39,84	
13. CVCU	4	241	290	1 154	52,69	
14. Gawat Darurat	1	1 900	1 913	1 906	87,03	
15. Jiwa	4	79	84	2 014	55,18	
16. Gigi dan Mulut	0	60	61	340	15,52	
17. Jantung	2	75	166	1 194	54,52	
18. Ambun Pagi	33	1 019	1 429	11 997	99,60	
19. Lain-lain / <i>Others</i>	0	0	0	0	0,00	
Jumlah	2003	420	16 163	19 223	163 626	65,16

Bersambung / *To be Continued...*

Lanjutan Tabel 4.27
Continued Table 4.27

Bagian <i>Department</i>	Jumlah Tmpt Tidur <i>Number of Beds</i>	Penderita Keluar / <i>Patient Out</i>	Penderita Meninggal / <i>Patient Dead</i>	Lama Dirawat / <i>Duration Leght</i>	Penderita Akhir Thn / <i>Patient of The Years</i>	
(1)	(7)	(8)	(9)	(10)	(11)	
1. Kebidanan dan kandungan <i>Obstetric and Gynecology</i>	100	2 534	17	13 295	86	
2. Bedah / <i>Surgery</i>	126	3 203	190	32 504	80	
3. Penyakit Dalam / <i>Internal Medicine</i>	145	2 036	454	29 540	90	
4. Kesehatan Anak / <i>Faediatries</i>	71	2 005	308	15 115	61	
5. Penyakit Mata / <i>Ophtalmology</i>	50	337	0	3 874	13	
6. THT / <i>Thoroat, nose & Ear</i>	20	241	5	1 952	4	
7. Syaraf / <i>Neurology</i>	34	373	145	4 780	11	
8. Paru-paru / <i>Lung</i>	20	285	42	4 102	17	
9. Parinatologi	36	1 343	0	4 959	31	
10. ICCU	6	20	56	876	5	
11. Luka Bakar / <i>Burn</i>	6	56	7	924	6	
12. Kulit & Kelamin /	7	106	2	846	1	
13. CVCU	6	50	39	1 126	5	
14. Gawat Darurat	6	612	36	1 865	1	
15. Jiwa	10	81	0	1 759	2	
16. Gigi dan Mulut	6	60	1	333	1	
17. Jantung	6	146	1	1 049	0	
18. Ambun Pagi	33	1 237	102	10 376	39	
19. Lain-lain / <i>Others</i>	0	0	0	0	0	
Jumlah	2003	688	14 725	1 405	129 275	453

Sumber : RSU DR. M. Jamil
Source : DR. M. Jamil Hospital of Padang

Tabel / Table 4.28
Jumlah Pasien yang Dirawat menurut Bagian pada RS Yos Sudarso
Number of Patient at Yos Sudarso Hospital by Department
 Tahun 2003

Bagian <i>Department</i>	Penderita awal Thn / <i>Beginning of The Years</i>	Penderita Masuk / <i>Patient</i>	Penderita Dirawat / <i>Patient Treated</i>	Hari Rawatan / <i>Patient day</i>	BOR (%)	
(1)	(2)	(3)	(4)	(5)	(6)	
1. Kebidanan dan kandungan <i>Obsteric and Gynecology</i>	4	354	358	1 289	32,10	
2. Bedah / <i>Surgery</i>	15	1 122	1 137	6 046	38,52	
3. Penyakit Dalam / <i>Internal Medicine</i>	21	1 794	1 815	8 298	61,44	
4. Kesehatan Anak / <i>Faediatries</i>	9	902	911	3 535	40,35	
5. Penyakit Mata / <i>Ophtalmology</i>	-	-	-	-	-	
6. THT / <i>Thoroat, nose & Ear</i>	-	-	-	-	-	
7. Syaraf / <i>Neurology</i>	-	-	-	-	-	
8. Paru-paru / <i>Lung</i>	-	-	-	-	-	
9. Parinatologi	4	203	207	841	38,40	
10. Luka Bakar / <i>Burn</i>	-	-	-	-	-	
11. Kulit & Kelamin / <i>Skin and Gen</i>	-	-	-	-	-	
12. ICCU	3	236	239	765	34,93	
13. Gawat Darurat / <i>Emergency</i>	-	-	-	-	-	
14. Umum / <i>General</i>	14	1 106	1 120	5 957	85,00	
15. Lain-lain / <i>Others</i>	-	-	-	-	-	
Jumlah	2003	70	5 717	5 787	26 731	50,16

Bersambung / *To be Continued...*

Lanjutan Tabel 4.28
Continued Table 4.28

Bagian <i>Department</i>	Jumlah Tmpt Tidur <i>Number of Beds</i>	Penderita Keluar / <i>Patient Out</i>	Penderita Meninggal / <i>Patient Dead</i>	Lama Dirawat / <i>Duration Leght</i>	Penderita Akhir Thn / <i>Patient of The Years</i>	
(1)	(7)	(8)	(9)	(10)	(11)	
1. Kebidanan dan kandungan <i>Obsteric and Gynecology</i>	11	356	0	1 256	2	
2. Bedah / <i>Surgery</i>	43	1 104	25	6 079	8	
3. Penyakit Dalam / <i>Internal Medicine</i>	37	1 703	95	8 216	17	
4. Kesehatan Anak / <i>Faediatries</i>	24	869	29	3 592	13	
5. Penyakit Mata / <i>Ophtalmology</i>	-	-	-	-	-	
6. THT / <i>Thoroat, nose & Ear</i>	-	-	-	-	-	
7. Syaraf / <i>Neurology</i>	-	-	-	-	-	
8. Paru-paru / <i>Lung</i>	-	-	-	-	-	
9. Parinatologi	6	201	4	855	2	
10. Luka Bakar / <i>Burn</i>	-	-	-	-	-	
11. Kulit & Kelamin / <i>Skin and Gen</i>	-	-	-	-	-	
12. ICCU	6	172	67	760	0	
13. Gawat Darurat / <i>Emergency</i>	-	-	-	-	-	
14. Umum / <i>General</i>	19	1 063	40	5 880	17	
15. Lain-lain / <i>Others</i>	-	-	-	-	-	
Jumlah	2003	146	5 468	260	26 638	59

Sumber : RS Yos Sudarso Padang
Source : Yos Sudarso Hospital of Padang

Tabel / Table 4.29
Jumlah Pasien yang Dirawat menurut Bagian pada RS YARSI
Number of Patient at YARSI Hospital by Department
 Tahun 2003

Bagian <i>Department</i>	Penderita awal Thn / <i>Beginning of The Years</i>	Penderita Masuk / <i>Patient</i>	Penderita Dirawat / <i>Patient Treated</i>	Hari Rawatan / <i>Patient day</i>	BOR (%)	
(1)	(2)	(3)	(4)	(5)	(6)	
1. Kebidanan dan kandungan <i>Obsteric and Gynecology</i>	3	944	947	2 469		
2. Bedah / <i>Surgery</i>	12	554	566	3 053		
3. Penyakit Dalam / <i>Internal Medicine</i>	20	1 236	1 256	6 288		
4. Kesehatan Anak / <i>Faediatries</i>	4	409	413	1 547		
5. Penyakit Mata / <i>Ophtalmology</i>	-	-	-	-		
6. THT / <i>Thoroat, nose & Ear</i>	-	-	-	-		
7. Syaraf / <i>Neurology</i>	-	-	-	-		
8. Paru-paru / <i>Lung</i>	-	-	-	-		
9. Parinatologi	-	-	-	-		
10. Luka Bakar / <i>Burn</i>	-	-	-	-		
11. Kulit & Kelamin / <i>Skin and Gen</i>	-	-	-	-		
12. ICCU	-	-	-	-		
13. Gawat Darurat / <i>Emergency</i>	-	-	-	-		
14. Umum / <i>General</i>	-	-	-	-		
15. Lain-lain / <i>Others</i>	-	-	-	-		
Jumlah	2003	39	3 143	3 182	13 357	60,00

Bersambung / *To be Continued...*

Lanjutan Tabel 4.29
Continued Table 4.29

Bagian <i>Department</i>	Jumlah Tmpt Tidur <i>Number of Beds</i>	Penderita Keluar / <i>Patient Out</i>	Penderita Meninggal / <i>Patient Dead</i>	Lama Dirawat / <i>Duration Leght</i>	Penderita Akhir Thn / <i>Patient of The Years</i>	
(1)	(7)	(8)	(9)	(10)	(11)	
1. Kebidanan dan kandungan <i>Obstetric and Gynecology</i>		941	3	2 737	3	
2. Bedah / <i>Surgery</i>		563	5	3 348	3	
3. Penyakit Dalam / <i>Internal Medicine</i>		1 235	82	7 179	21	
4. Kesehatan Anak / <i>Faediatries</i>		405	3	1 856	4	
5. Penyakit Mata / <i>Ophtalmology</i>		-	-	-	-	
6. THT / <i>Thoroat, nose & Ear</i>		-	-	-	-	
7. Syaraf / <i>Neurology</i>		-	-	-	-	
8. Paru-paru / <i>Lung</i>		-	-	-	-	
9. Parinatologi		-	-	-	-	
10. Luka Bakar / <i>Burn</i>		-	-	-	-	
11. Kulit & Kelamin / <i>Skin and Gen</i>		-	-	-	-	
12. ICCU		-	-	-	-	
13. Gawat Darurat / <i>Emergency</i>		-	-	-	-	
14. Umum / <i>General</i>		-	-	-	-	
15. Lain-lain / <i>Others</i>		-	-	-	-	
Jumlah	2003	61	3 144	93	15 120	31

Sumber : RS YARSI Padang
Source : YARSI Hospital of Padang

Tabel / Table 4.30
Jumlah Pasien yang Dirawat menurut Bagian pada RS Selasih
Number of Patient at Selasih Hospital by Department
 Tahun 2003

Bagian <i>Department</i>	Penderita awal Thn / <i>Beginning of The Years</i>	Penderita Masuk / <i>Patient</i>	Penderita Dirawat / <i>Patient Treated</i>	Hari Rawatan / <i>Patient day</i>	BOR (%)	
(1)	(2)	(3)	(4)	(5)	(6)	
1. Kebidanan dan kandungan <i>Obstetric and Gynecology</i>	-	-	333	1 125		
2. Bedah / <i>Surgery</i>	-	-	519	2 672		
3. Penyakit Dalam / <i>Internal Medicine</i>	-	-	950	5 059		
4. Kesehatan Anak / <i>Paediatrics</i>	-	-	195	636		
5. Penyakit Mata / <i>Ophthalmology</i>	-	-	157	452		
6. THT / <i>Thoroat, nose & Ear</i>	-	-	68	150		
7. Syaraf / <i>Neurology</i>	-	-	93	530		
8. Paru-paru / <i>Lung</i>	-	-	3	8		
9. Parinatologi	-	-	-	-		
10. ICCU	-	-	-	-		
11. Luka Bakar / <i>Burn</i>	-	-	-	-		
12. Kulit & Kelamin / <i>Skin and Gen</i>	-	-	10	63		
13. Bayi / <i>Infant</i>	-	-	131	432		
14. Jiwa / <i>Psychiatric</i>	-	-	20	66		
15. Jantung / <i>Obstetric</i>	-	-	17	69		
16. Lain-lain / <i>Others</i>	-	-	-	-		
Jumlah	2003	0	0	2 496	11 262	0

Bersambung / *To be Continued...*

Lanjutan Tabel 4.30
Continued Table 4.30

Bagian <i>Department</i>	Jumlah Tmpt Tidur <i>Number of Beds</i>	Penderita Keluar / <i>Patient Out</i>	Penderita Meninggal / <i>Patient Dead</i>	Lama Dirawat / <i>Duration Leght</i>	Penderita Akhir Thn / <i>Patient of The Years</i>	
(1)	(7)	(8)	(9)	(10)	(11)	
1. Kebidanan dan kandungan <i>Obstetric and Gynecology</i>		333	-	3	-	
2. Bedah / <i>Surgery</i>		512	7	5	-	
3. Penyakit Dalam / <i>Internal Medicine</i>		913	37	5	-	
4. Kesehatan Anak / <i>Faediatries</i>		194	1	3	-	
5. Penyakit Mata / <i>Ophtalmology</i>		157	-	3	-	
6. THT / <i>Thoroat, nose & Ear</i>		66	2	2	-	
7. Syaraf / <i>Neurology</i>		84	9	6	-	
8. Paru-paru / <i>Lung</i>		3	-	3	-	
9. Parinatologi		-	-	-	-	
10. ICCU		-	-	-	-	
11. Luka Bakar / <i>Burn</i>		-	-	-	-	
12. Kulit & Kelamin / <i>Skin and Gen</i>		10	-	6	-	
13. Bayi / <i>Infant</i>		131	-	3	-	
14. Jiwa / <i>Psyhiatric</i>		20	-	3	-	
15. Jantung / <i>Obstetric</i>		17	-	4	-	
16. Lain-lain / <i>Others</i>		-	-	-	-	
Jumlah	2003	62	2 440	56	46	0

Sumber : RS Selasih Padang
Source : *Selasih Hospital of Padang*

Tabel / Table 4.31
Jumlah Pasien yang Dirawat menurut Bagian pada RS SELAGURI
Number of Patient at SELAGURI Hospital by Department
 Tahun 2003

Bagian <i>Department</i>	Penderita awal Thn / <i>Beginning of The Years</i>	Penderita Masuk / <i>Patient</i>	Penderita Dirawat / <i>Patient Treated</i>	Hari Rawatan / <i>Patient day</i>	BOR (%)	
(1)	(2)	(3)	(4)	(5)	(6)	
1. Kebidanan dan kandungan <i>Obsteric and Gynecology</i>	-	124	124	620	10,30	
2. Bedah / <i>Surgery</i>	-	298	298	1 788	29,80	
3. Penyakit Dalam / <i>Internal Medicine</i>	-	435	435	3 045	50,75	
4. Kesehatan Anak / <i>Faediatries</i>	-	44	44	220	3,70	
5. Penyakit Mata / <i>Ophthalmology</i>	-	31	31	93	1,50	
6. THT / <i>Thoroat, nose & Ear</i>	-	80	80	240	4,00	
7. Syaraf / <i>Neurology</i>	-	65	65	454	7,50	
8. Paru-paru / <i>Lung</i>	-	12	12	96	1,60	
9. Parinatologi	-	-	-	-	-	
10. Luka Bakar / <i>Burn</i>	-	-	-	-	-	
11. Kulit & Kelamin /	-	-	-	-	-	
12. <i>Skin and Gen</i>	-	-	-	-	-	
ICCU	-	-	-	-	-	
13. Gawat Darurat / <i>Emergency</i>	-	-	-	-	-	
14. Umum / <i>General</i>	-	468	468	3 276	54,60	
15. Lain-lain / <i>Others</i>	-	-	-	-	-	
Jumlah	2003	0	1 557	1 557	9 832	100,00

Bersambung / *To be Continued...*

Lanjutan Tabel 4.31
Continued Table 4.31

Bagian <i>Department</i>	Jumlah Tmpt Tidur <i>Number of Beds</i>	Penderita Keluar / <i>Patient Out</i>	Penderita Meninggal / <i>Patient Dead</i>	Lama Dirawat / <i>Duration Leight</i>	Penderita Akhir Thn / <i>Patient of The Years</i>	
(1)	(7)	(8)	(9)	(10)	(11)	
1. Kebidanan dan kandungan <i>Obstetric and Gynecology</i>	14	124	-	620	2	
2. Bedah / <i>Surgery</i>	14	298	6	1 788	2	
3. Penyakit Dalam / <i>Internal Medicine</i>	3	435	17	3 045	12	
4. Kesehatan Anak / <i>Faediatries</i>	3	44	-	220	-	
5. Penyakit Mata / <i>Ophthalmology</i>	3	31	-	93	-	
6. THT / <i>Thoroat, nose & Ear</i>	2	80	-	240	-	
7. Syaraf / <i>Neurology</i>	3	65	5	454	5	
8. Paru-paru / <i>Lung</i>	-	-	-	-	-	
9. Parinatologi	-	-	-	-	-	
10. Luka Bakar / <i>Burn</i>	-	-	-	-	-	
11. Kulit & Kelamin /	-	-	-	-	-	
12. <i>Skin and Gen</i>						
ICCU	-	-	-	-	-	
13. Gawat Darurat / <i>Emergency</i>	-	-	-	-	-	
14. Umum / <i>General</i>	20	468	3	3 276	10	
15. Lain-lain / <i>Others</i>	-	-	-	-	-	
Jumlah	2003	62	1 545	31	9 736	31

Sumber : RS SELAGURI Padang
Source : *SELAGURI Hospital of Padang*

Tabel / Table 4.32
Jumlah Pasien yang Dirawat menurut Bagian pada RS Tentara Ganting
Number of Patient at Ganting Army Hospital by Department
 Tahun 2003

Bagian <i>Department</i>	Penderita awal Thn / <i>Beginning of The Years</i>	Penderita Masuk / <i>Patient</i>	Penderita Dirawat / <i>Patient Treated</i>	Hari Rawatan / <i>Patient day</i>	BOR (%)	
(1)	(2)	(3)	(4)	(5)	(6)	
1. Kebidanan dan kandungan <i>Obsteric and Gynecology</i>	7	303	310	1 715		
2. Bedah / <i>Surgery</i>	6	102	108	623		
3. Penyakit Dalam / <i>Internal Medicine</i>	11	404	415	3 447		
4. Kesehatan Anak / <i>Faediatries</i>	5	193	198	1 301		
5. Penyakit Mata / <i>Ophthalmology</i>	-	-	-	-		
6. THT / <i>Thoroat, nose & Ear</i>	-	-	-	-		
7. Syaraf / <i>Neurology</i>	-	-	-	-		
8. Paru-paru / <i>Lung</i>	-	-	-	-		
9. Parinatologi	-	-	-	-		
10. Luka Bakar / <i>Burn</i>	-	-	-	-		
11. Kulit & Kelamin / <i>Skin and Gen</i>	-	-	-	-		
12. ICCU	6	103	109	298		
13. Gawat Darurat / <i>Emergency</i>	-	-	-	-		
14. Umum / <i>General</i>	9	622	631	5 493		
15. Lain-lain / <i>Others</i>	-	-	-	-		
Jumlah	2003	44	1 727	1 771	12 877	29,00

Bersambung / *To be Continued...*

Lanjutan Tabel 4.32
Continued Table 4.32

Bagian <i>Department</i>	Jumlah Tmpt Tidur <i>Number of Beds</i>	Penderita Keluar / <i>Patient Out</i>	Penderita Meninggal / <i>Patient Dead</i>	Lama Dirawat / <i>Duration Leight</i>	Penderita Akhir Thn / <i>Patient of The Years</i>	
(1)	(7)	(8)	(9)	(10)	(11)	
1. Kebidanan dan kandungan <i>Obstetric and Gynecology</i>	14	310	-	1 715	11	
2. Bedah / <i>Surgery</i>	23	108	-	623	27	
3. Penyakit Dalam / <i>Internal Medicine</i>	29	383	32	3 447	28	
4. Kesehatan Anak / <i>Faediatries</i>	31	197	1	1 301	23	
5. Penyakit Mata / <i>Ophthalmology</i>	-	-	-	-	-	
6. THT / <i>Thoroat, nose & Ear</i>	-	-	-	-	-	
7. Syaraf / <i>Neurology</i>	-	-	-	-	-	
8. Paru-paru / <i>Lung</i>	-	-	-	-	-	
9. Parinatologi	-	-	-	-	-	
10. Luka Bakar / <i>Burn</i>	-	-	-	-	-	
11. Kulit & Kelamin / <i>Skin and Gen</i>	-	-	-	-	-	
12. ICCU	7	68	35	298	6	
13. Gawat Darurat / <i>Emergency</i>	-	-	-	-	-	
14. Umum / <i>General</i>	17	611	23	5 493	21	
15. Lain-lain / <i>Others</i>	-	-	-	-	-	
Jumlah	2003	121	1 677	91	12 877	116

Sumber : RS Tentara Padang
Source : *Army Hospital of Padang*

Tabel / Table 4.33
Jumlah Pasien yang Dirawat menurut Bagian pada RS Restu Ibu
Number of Patient at Restu Ibu Hospital by Department
 Tahun 2003

Bagian <i>Department</i>	Penderita awal Thn / <i>Beginning of The Years</i>	Penderita Masuk / <i>Patient</i>	Penderita Dirawat / <i>Patient Treated</i>	Hari Rawatan / <i>Patient day</i>	BOR (%)	
(1)	(2)	(3)	(4)	(5)	(6)	
1. Kebidanan dan kandungan <i>Obsteric and Gynecology</i>	11	697	697	2 765		
2. Bedah / <i>Surgery</i>	8	382	382	1 672		
3. Penyakit Dalam / <i>Internal Medicine</i>	16	717	717	3 503		
4. Kesehatan Anak / <i>Faediatries</i>	3	229	229	682		
5. Penyakit Mata / <i>Ophthalmology</i>	-	10	10	11		
6. THT / <i>Thoroat, nose & Ear</i>	-	25	25	59		
7. Syaraf / <i>Neurology</i>	3	137	137	882		
8. Paru-paru / <i>Lung</i>	1	34	34	226		
9. Parinatologi	-	-	-	-		
10. Luka Bakar / <i>Burn</i>	-	-	-	-		
11. Kulit & Kelamin /	-	8	8	40		
12. <i>Skin and Gen</i>						
ICCU	-	-	-	-		
13. Gawat Darurat / <i>Emergency</i>	-	-	-	-		
14. Umum / <i>General</i>	-	9	9	20		
15. Lain-lain / <i>Others</i>	-	34	34	136		
Jumlah	2003	42	2 282	2 282	9 996	51,00

Bersambung / *To be Continued...*

Lanjutan Tabel 4.33
Continued Table 4.33

Bagian <i>Department</i>	Jumlah Tmpt Tidur <i>Number of Beds</i>	Penderita Keluar / <i>Patient Out</i>	Penderita Meninggal / <i>Patient Dead</i>	Lama Dirawat / <i>Duration Leight</i>	Penderita Akhir Thn / <i>Patient of The Years</i>	
(1)	(7)	(8)	(9)	(10)	(11)	
1. Kebidanan dan kandungan <i>Obstetric and Gynecology</i>		702	-	2 790	6	
2. Bedah / <i>Surgery</i>		364	1	1 615	5	
3. Penyakit Dalam / <i>Internal Medicine</i>		721	36	3 566	9	
4. Kesehatan Anak / <i>Faediatries</i>		230	-	686	1	
5. Penyakit Mata / <i>Ophtalmology</i>		10	-	11	-	
6. THT / <i>Thoroat, nose & Ear</i>		25	-	59	-	
7. Syaraf / <i>Neurology</i>		129	8	905	6	
8. Paru-paru / <i>Lung</i>		31	3	164	-	
9. Parinatologi		-	-	-	-	
10. Luka Bakar / <i>Burn</i>		-	-	-	-	
11. Kulit & Kelamin /		7	1	50	-	
12. <i>Skin and Gen</i> ICCU		-	-	-	-	
13. Gawat Darurat / <i>Emergency</i>		-	-	-	-	
14. Umum / <i>General</i>		9	-	20	-	
15. Lain-lain / <i>Others</i>		32	-	130	-	
Jumlah	2003	0	2 260	49	9 996	27

Sumber : RS Restu Ibu Padang
Source : *Restu Ibu Hospital of Padang*

Tabel / Table 4.34
Jumlah Pasien yang Rawat Jalan menurut Bulan pada RS DR. M Jamil
Number of Patient Treatment on The Way by Month at DR. M.Jamil Hospital

Bulan <i>Month</i>	Bagian / <i>Department</i>						Jumlah <i>Total</i>	
	Umum/ <i>General</i>	Kebidanan/ <i>Obstetric</i>	Anak / <i>Childreen</i>	KB /	Imunisasi / <i>Immuzation</i>	Lainnya <i>Others</i>		
(1)	(2)	(2)	(2)	(2)	(2)	(2)		
1. Januari	19 154	240	940	42	96	0	20 472	
2. Februari	15 645	197	725	32	66	0	16 665	
3. Maret	18 287	257	899	39	68	0	19 550	
4. April	17 773	262	1 061	36	78	0	19 210	
5. Mei	17 502	254	922	18	37	0	18 733	
6. Juni	19 204	248	971	50	51	0	20 524	
7. Juli	20 699	255	1 144	30	48	0	22 176	
8. Agustus	17 810	258	924	31	65	0	19 088	
9. September	19 094	295	1 038	15	52	0	20 494	
10. Oktober	19 656	269	1 126	25	61	0	21 137	
11. November	12 890	142	823	7	35	0	13 897	
12. Desember	20 610	243	1 106	11	45	0	22 015	
Jumlah / <i>Average</i>	2003 2002	218 324 216 120	2 920 2 829	11 679 9 793	336 414	702 980	0 0	233 961 230 136

Sumber : RSU DR. M. Jamil
 Source : DR. M. Jamil Hospital of Padang

Tabel / Table 4.35
Jumlah Pasien yang Rawat Jalan menurut Bulan pada RS Yos Sudarso
Number of Patient Treatment on The Way by Month at Yos Sudarso Hospital

Bulan <i>Month</i>	Bagian / <i>Department</i>						Jumlah <i>Total</i>
	Umum/ <i>General</i>	Kebidanan/ <i>Obstetric</i>	Anak / <i>Children</i>	KB / <i>Fmy Planing</i>	Imunisasi / <i>Immuzation</i>	Lainnya <i>Others</i>	
(1)	(2)	(2)	(2)	(2)	(2)	(2)	(2)
1. Januari	2 510	220	85	-	172	-	2 987
2. Februari	2 163	190	41	-	132	-	2 526
3. Maret	2 521	225	54	-	155	-	2 955
4. April	2 309	236	56	-	173	-	2 774
5. Mei	2 366	221	59	-	128	-	2 774
6. Juni	2 570	195	68	-	144	-	2 977
7. Juli	2 235	194	48	-	165	-	2 642
8. Agustus	2 336	189	41	-	126	-	2 692
9. September	2 549	243	62	-	139	-	2 993
10. Oktober	3 560	237	79	-	179	-	4 055
11. November	2 436	181	65	-	121	-	2 803
12. Desember	2 975	241	70	-	93	-	3 379
Jumlah / <i>Total</i>	2003 30 530	2 572	728	0	1 727	0	35 557

Sumber : RS Yos Sudarso Padang
 Source : Yos Sudarso Hospital of Padang

Tabel / Table 4.36
Jumlah Pasien yang Rawat Jalan menurut Bulan pada RS YARSI
Number of Patient Treatment on The Way by Month at YARSI Hospital

Bulan <i>Month</i>	Bagian / <i>Department</i>						Jumlah <i>Total</i>	
	Umum/ <i>General</i>	Kebidanan/ <i>Obstetric</i>	Anak / <i>Children</i>	KB / <i>Fmy Planing</i>	Imunisasi / <i>Immuzation</i>	Lainnya <i>Others</i>		
(1)	(2)	(2)	(2)	(2)	(2)	(2)	(2)	
1. Januari	1 879	149	160	13	51	-	2 252	
2. Februari	1 515	81	124	23	41	-	1 784	
3. Maret	1 776	79	152	16	36	-	2 059	
4. April	1 659	87	146	20	33	-	1 945	
5. Mei	1 929	128	150	19	39	-	2 265	
6. Juni	1 832	129	145	20	29	-	2 155	
7. Juli	1 799	102	170	22	33	-	2 126	
8. Agustus	1 675	87	139	21	46	-	1 968	
9. September	2 017	112	175	15	32	-	2 351	
10. Oktober	2 407	80	295	17	24	-	2 823	
11. November	1 720	70	191	13	28	-	2 022	
12. Desember	2 164	156	252	29	23	-	2 624	
Jumlah / <i>Total</i>	2003	22 372	1 260	2 099	228	415	0	26 374
	2002	19 579	609	1 692	241	431	0	22 552
	2001	16 761	716	1 891	262	533	0	20 163
	2000	15 908	664	1 918	220	355	0	19 065
	1999	12 158	400	997	161	366	0	14 082

Sumber : RS YARSI Padang
 Source : YARSI Hospital of Padang

Tabel / Table 4.37
Jumlah Pasien yang Rawat Jalan menurut Bulan pada RS SELASIH
Number of Patient Treatment on The Way by Month at SELASIH Hospital

Bulan <i>Month</i>	Bagian / <i>Department</i>						Jumlah <i>Total</i>	
	Umum/ <i>General</i>	Kebidanan/ <i>Obstetric</i>	Anak / <i>Children</i>	KB / <i>Fmy Planing</i>	Imunisasi / <i>Immuzation</i>	Lainnya <i>Others</i>		
(1)	(2)	(2)	(2)	(2)	(2)	(2)	(2)	
1. Januari	858	67	64	-	-	-	989	
2. Februari	708	64	41	-	-	-	813	
3. Maret	795	69	58	-	-	-	922	
4. April	726	78	67	-	-	-	871	
5. Mei	780	92	59	-	-	-	931	
6. Juni	707	85	46	-	-	-	838	
7. Juli	765	85	53	-	-	-	903	
8. Agustus	790	97	65	-	-	-	952	
9. September	799	73	78	-	-	-	950	
10. Oktober	1 322	61	118	-	-	-	1 501	
11. November	880	41	45	-	-	-	966	
12. Desember	992	93	108	-	-	-	1 193	
Jumlah / <i>Average</i>	2003 2002 2001 2000 1999	10 122 8 609 7 278 6 753 6 306	905 729 564 404 527	802 552 154 117 61	0 0 0 0 0	0 0 0 0 0	0 0 0 0 0	11 829 9 890 7 996 7 274 6 894

Sumber : RS Selasih Padang
 Source : Selasih Hospital of Padang

Tabel / Table 4.38
Jumlah Pasien yang Rawat Jalan menurut Bulan pada RS SELAGURI
Number of Patient Treatment on The Way by Month at SELAGURI Hospital

Bulan Month	Bagian / Department						Jumlah Total	
	Umum/ General	Kebidanan/ Obstetric	Anak / Children	KB / Fmy Planing	Imunisasi / Immuzation	Lainnya Others		
(1)	(2)	(2)	(2)	(2)	(2)	(2)	(2)	
1. Januari	33	9	5	-	1	-	48	
2. Februari	26	2	2	-	3	-	33	
3. Maret	38	18	3	-	-	-	59	
4. April	28	6	9	-	2	-	45	
5. Mei	33	4	2	-	-	-	39	
6. Juni	20	7	4	-	1	-	32	
7. Juli	4	8	3	-	2	-	17	
8. Agustus	22	9	2	-	2	-	35	
9. September	55	13	1	-	-	-	69	
10. Oktober	47	13	1	-	1	-	62	
11. November	25	8	1	-	2	-	36	
12. Desember	33	7	3	-	-	-	43	
Jumlah / Average	2003 2002 2001 2000 1999	364 578 6 678 5 582 5 982	104 97 127 56 47	36 23 35 1 057 952	0 0 0 0 0	14 69 51 45 65	0 0 0 0 0	518 767 6 891 6 740 7 046

Sumber : RS SELAGURI Padang
 Source : SELAGURI Hospital of Padang

Tabel / Table 4.39
Jumlah Pasien yang Rawat Jalan menurut Bulan pada RS Tentara Ganting
Number of Patient Treatment on The Way by Month at ARMY Hospital

Bulan Month	Bagian / Department						Jumlah Total	
	Umum/ General	Kebidanan/ Obstetric	Anak / Children	KB / Fmy Planing	Imunisasi / Immuzation	Lainnya Others		
(1)	(2)	(2)	(2)	(2)	(2)	(2)	(2)	
1. Januari	575	8	208	8	440	-	1 239	
2. Februari	293	32	228	11	565	-	1 129	
3. Maret	298	33	281	7	687	-	1 306	
4. April	342	14	167	4	835	-	1 362	
5. Mei	357	8	113	13	626	-	1 117	
6. Juni	439	17	66	33	821	-	1 376	
7. Juli	514	49	271	13	1 014	-	1 861	
8. Agustus	560	38	312	22	1 798	-	2 730	
9. September	473	33	335	18	1 031	-	1 890	
10. Oktober	685	48	170	32	1 191	-	2 126	
11. November	518	39	104	13	508	-	1 182	
12. Desember	597	39	175	22	1 114	-	1 947	
Jumlah / Average	2003 2002 2001 2000 1999	5 651 10 523 9 857 9 645 9 858	358 309 552 603 1 603	2 430 5 558 6 871 8 952 9 408	196 69 160 285 314	10 630 453 225 424 273	0 0 0 0 0	19 265 16 912 17 665 19 909 21 456

Sumber : RS Tentara Padang
 Source : Army Hospital of Padang

Tabel / Table 4.40
Jumlah Pasien yang Rawat Jalan menurut Bulan pada RS Restu Ibu
Number of Patient Treatment on The Way by Month at Restu Ibu Hospital

Bulan <i>Month</i>	Bagian / <i>Department</i>						Jumlah <i>Total</i>	
	Umum/ <i>General</i>	Kebidanan/ <i>Obstetric</i>	Anak / <i>Children</i>	KB / <i>Fmy Planing</i>	Imunisasi / <i>Immuzation</i>	Lainnya <i>Others</i>		
(1)	(2)	(2)	(2)	(2)	(2)	(2)	(2)	
1. Januari	14	3	293	2	131	608	1 051	
2. Februari	5	2	240	3	110	480	840	
3. Maret	4	2	230	4	114	518	872	
4. April	6	3	210	5	92	506	822	
5. Mei	12	2	236	5	112	633	1 000	
6. Juni	7	3	172	3	125	563	873	
7. Juli	7	2	222	7	123	493	854	
8. Agustus	7	9	253	-	96	578	943	
9. September	5	1	287	2	111	620	1 026	
10. Oktober	5	1	455	11	115	839	1 426	
11. November	3	3	305	5	83	606	1 005	
12. Desember	4	2	345	7	96	625	1 079	
Jumlah / <i>Average</i>	2003	79	33	3 248	54	1 308	7 069	11 791

Sumber : RS Restu Ibu Padang
 Source : Restu Ibu Hospital of Padang

Tabel / Table 4.41
Jumlah Puskesmas, Puskesmas Pembantu dan Tenaga Medis menurut Kecamatan
Number of Public Health Centre and Medical Person by Sub District
2003

Kecamatan / Sub District	Puskesmas / Public Health Centre	Puskesmas Pembantu / Sub Public Health Cent	Tenaga Medis / Medical Person			
			Dokter Doctor	Dokter Gigi Dentist	Bidan / Nurse	
(1)	(2)	(3)	(4)	(5)	(6)	
01. Bungus Teluk Kabung	1	3	2	1	20	
02. Lubuk Kilangan	1	3	3	2	22	
03. Lubuk Begalung	2	5	5	3	46	
04. Padang Selatan	3	5	8	4	47	
05. Padang Timur	1	8	3	3	26	
06. Padang Barat	1	6	4	5	29	
07. Padang Utara	3	4	7	4	58	
08. Nanggalo	2	3	5	2	36	
09. Kuranji	2	4	4	1	43	
10. Pauh	1	5	2	2	21	
11. Koto Tengah	2	9	6	4	54	
Padang	2003	19	55	49	31	402
	2002	19	55	50	34	184
	2001	19	53	37		185
	2000	19	50	46		192
	1999	19	50	46		176

Sumber : Dinas Kesehatan Kota Padang
 Source : Public Health Service of Padang

Tabel / Table 4.42
Jumlah Kunjungan pada Puskesmas menurut Pembayaran
Number of Attendance to Public Health Centre by Payment
2003

Puskesmas / <i>Public Health</i>	Berdasarkan Pembayaran / <i>Payment</i>				Jumlah <i>Total</i>	
	Umum / <i>General</i>	Askes /	Gakin	Gratis		
(1)	(2)	(3)	(4)	(5)	(6)	
1. Seberang Padang	22 328	9 034	3 051	4 726	39 139	
2. Pemandangan	578	104	116	0	798	
3. Rawang Barat	11 042	3 378	6 695	233	21 348	
4. Bungus	8 495	2 050	6 174	480	17 199	
5. Pengambiran	9 126	4 538	4 582	2 809	21 055	
6. Lubuk Begalung	16 543	9 200	4 543	5 231	35 517	
7. Padang Pasir	57 982	32 905	16 657	0	107 544	
8. Alai	11 229	11 349	4 796	0	27 374	
9. Lapai	4 990	5 034	5 829	406	16 259	
10. Andaleh	17 056	17 890	19 795	0	54 741	
11. Pauh	14 549	9 273	11 727	927	36 476	
12. Lubuk Kilangan	10 066	4 909	9 094	95	24 164	
13. Nanggalo	15 857	15 003	9 424	996	41 280	
14. Kuranji	17 466	7 696	8 573	281	34 016	
15. Belimbing	11 676	5 667	8 468	16	25 827	
16. Air Dingin	24 192	16 000	23 763	16 356	80 311	
17. Lubuk Buaya	32 972	20 348	20 579	0	73 899	
18. Air Tawar	9 231	8 713	2 967	457	21 368	
19. Ulak Karang	12 266	8 217	5 282	0	25 765	
Padang	2003	307 644	191 308	172 115	33 013	704 080

Sumber : Dinas Kesehatan Kota Padang
 Source : *Public Health Service of Padang*

Tabel / Table 4.43
Jumlah Rumah Sakit/ Klinik Bersalin, Klinik/Balai Pengobatan dan Rumah Bersalin
menurut Kecamatan / Number of Maternity Clinic, Out Patient Clinic and Delivery
Clinic by Sub District Tahun 2003

Kecamatan / Sub District	RS Bersalin / Maternity Clinic	Klinik/ Balai Pengobatan / Out Patient Clinic	Rumah Bersalin Delivery Clinic	
(1)	(2)	(3)	(4)	
01. Bungus Teluk Kabung	-	1	1	
02. Lubuk Kilangan	-	3	2	
03. Lubuk Begalung	-	2	2	
04. Padang Selatan	-	3	3	
05. Padang Timur	1	2	3	
06. Padang Barat	4	-	1	
07. Padang Utara	1	6	3	
08. Nanggalo	-	1	3	
09. Kuranji	-	2	2	
10. Pauh	-	2	3	
11. Koto Tengah	-	3	6	
Padang	2003	6	25	29
	2002	6	27	30
	2001	6	34	18
	2000	6	41	3
	1999	8	5	8

Sumber : Dinas Kesehatan Kota Padang
 Source : Public Health Service of Padang

Tabel / Table 4.44
Jumlah Apotik, Toko Obat, Laboratorium dan Pedagang Besar Farmasi
menurut Kecamatan / Number of Dispensary, Drug Stores, Laboratory
Pharmaceutical Whole Saler by Sub District Tahun 2003

Kecamatan / Sub District	Apotik Dispensary	Toko Obat Drug Stores	Laboratorium Laboratory	Pedagang Besar Farmasi Pharmaceutical Whole Saler	
(1)	(2)	(3)	(4)	(5)	
01. Bungus Teluk Kabung	-	-	-	-	
02. Lubuk Kilangan	2	4	-	-	
03. Lubuk Begalung	-	5	-	-	
04. Padang Selatan	4	6	-	-	
05. Padang Timur	42	43	3	-	
06. Padang Barat	37	32	6	-	
07. Padang Utara	8	23	-	-	
08. Nanggalo	3	8	-	-	
09. Kuranji	-	3	-	-	
10. Pauh	-	4	-	-	
11. Koto Tengah	2	8	-	-	
Padang	2003	98	136	9	0
	2002	98	135	9	0
	2001	87	106	8	58
	2000	71	156	20	36
	1999	88	71	10	36

Sumber : Dinas Kesehatan Kota Padang
 Source : Public Health Service of Padang

Tabel / Table 4.45
Jumlah Penderita Beberapa Jenis Penyakit Terbanyak di Kota Padang
Number of Patient at The Most Kinds of Disease in Padang
1999 - 2003

Jenis Penyakit / <i>Main Disease</i>	1999	2000	2001	2002	2003
(1)	(2)	(3)	(4)	(5)	(6)
1. Infeksi Saluran Pernapasan Atas (ISPA)	227 099	88 936	148 694	223 968	111 792
2. Jaringan bawah kulit	14 324	-	-	-	22 431
3. Rematik	10 806	-	-	28 438	29 367
4. Jaringan gusi / prodental	1 456	-	13 653	40 181	17 399
5. Tukak lambung	1 116	-	-	-	6 524
6. Scabies	2 060	-	-	-	3 472
7. Diare	29 309	9 000	-	22 436	11 775
8. Alergi Kulit	13 538	13 548	18 212	7 434	16 401
9. Cacing	4 572	-	-	-	5 237
10. Hipertensi	11 781	8 334	22 511	28 438	16 478
11. Radang Telinga	7 014	-	-	-	5 968
12. Asma	25 281	5 968	19 025	11 407	12 521
13. Lainnya	136 539	-	60 426	-	11 012
Jumlah / <i>Total</i>	484 895	125 786	282 521	362 302	270 377

Sumber : Dinas Kesehatan Kota Padang
 Source : *Public Health Service of Padang*

Tabel / Table 4.46
Banyaknya Bayi Lahir Hidup, Lahir Mati dan Kematian Ibu Waktu Melahirkan
menurut Kecamatan / Number of Alive Birth, Dead Birth and Maternal Death
by Sub District Tahun 2003

Kecamatan / Sub District	Lahir Hidup Alive at Birth	Lahir Mati Dead at Birth	Kematian Ibu Waktu Melahirkan Maternal Death at Child Birth
(1)	(2)	(3)	(4)
01. Bungus Teluk Kabung	338	2	1
02. Lubuk Kilangan	768	-	-
03. Lubuk Begalung	1 517	-	-
04. Padang Selatan	924	4	1
05. Padang Timur	1 334	-	-
06. Padang Barat	1 137	1	-
07. Padang Utara	1 176	-	1
08. Nanggalo	996	-	-
09. Kuranji	2 145	-	-
10. Pauh	712	-	-
11. Koto Tengah	2 255	2	-
Padang	2003 13 302	9	3
	2002 16 624	2	17

Sumber : Dinas Kesehatan Kota Padang
 Source : Public Health Service of Padang

Tabel / Table 4.47
Banyaknya LPM menurut Tingkat Klasifikasi dan Kecamatan
Number of LPM by Classification Level and Sub District
2003

Kecamatan / Sub District	Pasif/ Passive	Berkembang / Growth	Aktif / Active	Jumlah / Total	
(1)	(2)	(3)	(4)	(5)	
01. Bungus Teluk Kabung	-	6	-	6	
02. Lubuk Kilangan	-	7	-	7	
03. Lubuk Begalung	-	14	-	14	
04. Padang Selatan	-	12	-	12	
05. Padang Timur	-	10	-	10	
06. Padang Barat	-	10	-	10	
07. Padang Utara	-	7	-	7	
08. Nanggalo	-	6	-	6	
09. Kuranji	-	9	-	9	
10. Pauh	-	9	-	9	
11. Koto Tengah	-	13	-	13	
Padang	2003	0	103	0	103
	2002	40	30	34	104
	2001	51	36	15	102
	2000	29	110	66	205
	1999	15	120	58	193

Sumber : Kantor Pemberdayaan Masyarakat Kota Padang
 Source : *Village Development Office of Padang*

Tabel / Table 4.48
Banyaknya POSYANDU dan KADER menurut Kecamatan
Number of Integrated Service Post and Partisan by Sub District
2003

Kecamatan / <i>Sub District</i>	Kelurahan <i>Villages</i>	Posyandu <i>Integrated Service Post</i>	Kader <i>Partisan</i>	
(1)	(2)	(3)	(4)	
01. Bungus Teluk Kabung	6	36	144	
02. Lubuk Kilangan	7	41	164	
03. Lubuk Begalung	14	94	376	
04. Padang Selatan	12	85	340	
05. Padang Timur	10	84	336	
06. Padang Barat	10	70	280	
07. Padang Utara	7	85	340	
08. Nanggalo	6	51	204	
09. Kuranji	9	68	272	
10. Pauh	9	65	260	
11. Koto Tangah	13	126	504	
Padang	2003 2002	103 103	805 809	3 220 3 236

Sumber : Dinas Kesehatan Kota Padang
 Source : *Public Health Service of Padang*

Tabel / Table 4.49
Jumlah Klinik KB menurut Status dan Kecamatan
Number of Family Planning Clinic by Status and Sub District
2003

Kecamatan / Sub District	Pemerintah / Public	Swasta / Private	Jumlah / Total	
(1)	(2)	(3)	(4)	
01. Bungus Teluk Kabung	3	0	3	
02. Lubuk Kilangan	2	1	3	
03. Lubuk Begalung	7	1	8	
04. Padang Selatan	6	0	6	
05. Padang Timur	11	1	12	
06. Padang Barat	6	3	9	
07. Padang Utara	5	1	6	
08. Nanggalo	5	0	5	
09. Kuranji	6	0	6	
10. Pauh	6	0	6	
11. Koto Tengah	10	2	12	
Padang	2003	67	9	76
	2002	62	9	71
	2001	67	8	75
	2000	76	15	91
	1999	76	14	90

Sumber : BKKBN Kota Padang

Source : National Family Planning Coordination Board of Padang

Tabel / Table 4.50
Jumlah PUS dan Peserta KB menurut Kecamatan dan Pelayanan
Number of Fertile Couple and Acceptor by Sub District and Kind of Service
2003

Kecamatan / Sub District	PUS / Fertile Couple	Peserta KB / <i>Akseptor</i>			Jumlah Total
		Pemerintah Government	Swasta Private		
(1)	(2)	(3)	(4)	(5)	
01. Bungus Teluk Kabung	3 559	1 072	1 179	2 251	
02. Lubuk Kilangan	8 318	2 283	3 347	5 630	
03. Lubuk Begalung	12 296	2 455	5 792	8 247	
04. Padang Selatan	8 852	1 847	3 967	5 814	
05. Padang Timur	11 197	2 342	4 917	7 259	
06. Padang Barat	7 280	1 407	3 352	4 759	
07. Padang Utara	7 804	1 731	3 353	5 084	
08. Nanggalo	6 812	1 645	2 902	4 547	
09. Kuranji	15 082	2 554	7 293	9 847	
10. Pauh	6 593	1 688	2 725	4 413	
11. Koto Tengah	20 683	5 064	8 703	13 767	
Padang	2003	108 476	24 088	47 530	71 618
	2002	105 350	20 965	42 955	63 920
	2001	103 208	19 123	41 958	61 069
	2000	101 142	15 414	41 356	55 770
	1999	100 400	23 035	39 495	62 530

Sumber : BKKBN Kota Padang

Source : *National Family Planning Coordination Board of Padang*

Tabel / Table 4.51
Target dan Realisasi Akseptor Baru menurut Kecamatan
Target and Realization of Family Planing Acceptor by Sub District
2003

Kecamatan / Sub District	Target / Demand	Realisasi						Jumlah / Persentase		
		IUD	PIL	Kondom	Suntik	MO	IMP	Total	Percentage	
(1)	(2)	(3)	(4)	(5)	(5)	(5)	(5)	(5)	(5)	
01. Bungus Teluk Kabung	359	40	36	1	261	2	40	380	105,85	
02. Lubuk Kilangan	533	127	127	20	301	7	43	625	117,26	
03. Lubuk Begalung	1 591	186	549	41	931	17	13	1 737	109,18	
04. Padang Selatan	1 110	76	214	20	653	23	64	1 050	94,59	
05. Padang Timur	1 536	173	215	38	897	172	52	1 547	100,72	
06. Padang Barat	1 076	95	154	0	748	38	18	1 053	97,86	
07. Padang Utara	1 031	71	286	10	555	7	39	968	93,89	
08. Nanggalo	903	46	200	5	570	4	34	859	95,13	
09. Kuranji	1 544	103	465	30	846	12	90	1 546	100,13	
10. Pauh	775	67	237	25	471	3	14	817	105,42	
11. Koto Tangah	2 043	170	818	34	1 301	16	134	2 473	121,05	
Padang	2003	12 501	1 154	3 301	224	7 534	301	541	13 055	104,43
	2002	11 117	1 303	3 017	168	7 143	345	554	12 530	112,71
	2001	9 669	1 329	2 517	68	5 756	328	910	10 908	112,81
	2000	7 119	-	1 702	45	3 823	235	517	6 322	88,80
	1999	12 460	2 560	2 910	166	6 096	485	839	13 056	104,78

Sumber : BKKBN Kota Padang

Source : National Family Planning Coordination Board of Padang

Tabel / Table 4.52
Jumlah Akseptor KB Aktif menurut Alat Kontrasepsi dan Kecamatan
Number of Active Acceptor by Contraception and Sub District
2003

Kecamatan / Sub District	Alat Kontrasepsi / Contraception								Jumlah / Total	
	Inplant	IUD	PIL	Kon- dom	Suntik	MOP	MOW	OV		
(1)	(2)	(3)	(4)	(5)	(5)	(5)	(5)	(5)	(5)	
01. Bungus Teluk Kabung	264	75	427	2	1 369	1	113	0	2 251	
02. Lubuk Kilangan	194	2 176	909	51	2 029	16	255	0	5 630	
03. Lubuk Begalung	290	1 771	1 804	76	3 968	0	338	0	8 247	
04. Padang Selatan	380	1 016	1 038	60	2 959	2	359	0	5 814	
05. Padang Timur	231	1 437	1 198	116	3 772	12	493	0	7 259	
06. Padang Barat	91	1 004	844	72	2 334	1	413	0	4 759	
07. Padang Utara	231	941	1 071	72	2 490	6	273	0	5 084	
08. Nanggalo	198	814	910	45	2 372	4	201	3	4 547	
09. Kuranji	582	2 129	1 765	103	4 818	2	448	0	9 847	
10. Pauh	255	739	881	63	2 304	0	170	1	4 413	
11. Koto Tangah	718	2 626	3 114	201	6 594	14	488	12	13 767	
Padang	2003	3 434	14 728	13 961	861	35 009	58	3 551	16	71 618
	2002	3 226	14 057	12 028	679	30 455	69	3 376	33	63 923
	2001	3 610	16 037	10 599	501	26 800	46	3 489	22	61 104
	2000	2 989	14 038	8 742	955	20 843	2 989	50 161	-	100 717
	1999	3 749	20 165	9 588	553	24 711	3 799	62 181	-	124 746

Sumber : BKKBN Kota Padang

Source : National Family Planning Coordination Board of Padang

Tabel / Table 4.53
Jumlah Keluarga menurut Tingkat Kesejahteraan Keluarga dan Kecamatan
Number of Family by Welfare Level and Sub District
2003

Kecamatan / Sub District	Tingkat Kesejahteraan / Welfare Level						Jumlah / Total		
	Pra KS		KS I		KS	KS		KS	
	Eko- nomi	Non Ekonomi	Eko- nomi	Non Ekonomi	II	III		Plus	
(1)	(2)	(3)	(4)	(5)	(6)	(7)	(8)	(9)	
01. Bungus Teluk Kabung	44	21	409	1 524	1 722	806	168	4 694	
02. Lubuk Kilangan	0	0	1 353	1 058	4 761	2 350	254	9 776	
03. Lubuk Begalung	0	0	636	2 737	7 947	5 103	562	16 985	
04. Padang Selatan	28	0	1 163	3 907	2 708	4 259	266	12 331	
05. Padang Timur	0	24	384	3 406	4 570	6 655	1 299	16 338	
06. Padang Barat	0	0	975	2 109	2 439	5 261	629	11 413	
07. Padang Utara	4	14	617	2 375	2 781	4 646	575	11 012	
08. Nanggalo	31	7	698	2 543	2 847	3 808	300	10 234	
09. Kuranji	63	0	1 141	4 949	3 682	7 717	1 732	19 284	
10. Pauh	1	2	618	2 462	2 564	2 899	608	9 154	
11. Koto Tangah	76	22	1 685	7 611	7 089	7 704	2 394	26 581	
Padang	2003	247	90	9 679	34 681	43 110	51 208	8 787	147 802
	2002	282	100	10 101	35 117	39 626	51 174	8 817	145 217
	2001	438	210	9 784	31 022	45 580	43 701	6 630	137 365
	2000	387	16	11 229	31 381	44 714	42 541	7 118	137 386
	1999	418	89	9 721	2 008	46 142	46 582	8 768	113 728

Sumber : BKKBN Kota Padang

Source : National Family Planning Coordination Board of Padang

Tabel / Table 4.54
Jumlah Institusi Masyarakat dalam Program KB menurut Kecamatan
Number of Community Inisitation at Family Planning by Sub District
2003

Kecamatan / <i>Sub District</i>	PPKBD	SUB PPKBD	KELP KB	KELP UPPKS	BKB	BKR	BKL	
(1)	(2)	(3)	(4)	(5)	(6)	(7)	(8)	
01. Bungus Teluk Kabung	13	28	26	43	6	1	1	
02. Lubuk Kilangan	7	37	37	31	7	1	1	
03. Lubuk Begalung	21	86	100	133	14	1	1	
04. Padang Selatan	24	64	64	110	24	1	3	
05. Padang Timur	27	83	55	59	10	1	1	
06. Padang Barat	30	70	40	28	10	1	1	
07. Padang Utara	18	64	58	66	7	1	1	
08. Nanggalo	8	47	28	50	6	1	2	
09. Kuranji	10	73	54	44	9	1	1	
10. Pauh	13	42	41	31	9	1	1	
11. Koto Tangah	26	109	57	121	13	1	1	
Padang	2003	197	703	560	716	115	11	14
	2002	193	704	860	707	128	11	13
	2001	193	704	860	707	128	11	14

Sumber : BKKBN Kota Padang

Source : National Family Planning Coordination Board of Padang

Tabel / Table 4.55
Jumlah Tempat Beribadah menurut Kecamatan
Number of Prayer Houses by Sub District
2003

Kecamatan / <i>Sub District</i>	Mesjid / <i>Mosque</i>	Mushala /	Kelenteng / <i>Temple</i>	Gereja / Church katolik	Protestan	Pura / <i>Balinese Temple</i>	
(1)	(2)	(3)	(4)	(5)	(6)	(7)	
01. Bungus Teluk Kabung	13	35	-	-	-	-	
02. Lubuk Kilangan	25	26	-	-	-	-	
03. Lubuk Begalung	56	69	-	-	-	-	
04. Padang Selatan	35	32	-	4	-	1	
05. Padang Timur	25	39	-	1	-	-	
06. Padang Barat	40	21	1	-	4	-	
07. Padang Utara	49	41	-	-	-	-	
08. Nanggalo	34	23	-	-	-	-	
09. Kuranji	62	111	-	-	-	-	
10. Pauh	35	47	-	-	-	-	
11. Koto Tengah	85	125	-	-	-	-	
Padang	2003	459	569	1	5	4	1
	2002	451	774	1	5	4	1
	2001	448	716	2	5	4	1
	2000	430	755	1	5	4	1
	1999	400	739	1	5	4	1

Sumber : Kantor Departemen Agama Kota Padang
 Source : *Department of Religion of Padang*

Tabel / Table 4.56
Jumlah Nikah, Talak Cerai dan Rujuk menurut Kecamatan
Number of Marriage, Divorce and Reconciliation by Sub District
2003

Kecamatan / <i>Sub District</i>	Nikah / <i>Marriage</i>	Talak / <i>Divorce</i>	Cerai / <i>Divorce</i>	Rujuk / <i>Reconciliation</i>	
(1)	(2)	(3)	(4)	(5)	
01. Bungus Teluk Kabung	159	-	1	-	
02. Lubuk Kilangan	333	4	7	-	
03. Lubuk Begalung	708	16	18	-	
04. Padang Selatan	397	7	19	-	
05. Padang Timur	577	16	23	-	
06. Padang Barat	317	16	17	-	
07. Padang Utara	485	16	13	-	
08. Nanggalo	467	11	14	-	
09. Kuranji	768	17	17	-	
10. Pauh	303	5	8	-	
11. Koto Tengah	937	18	26	-	
Padang	2003	5 451	126	163	0
	2002	5 774	62	133	0
	2001	5 370	80	100	0
	2000	4 077	39	71	0
	1999	5 332	54	47	1

Sumber : Kantor Pengadilan Agama Kota Padang
 Source : Religion Court Office of Padang

Tabel / Table 4.57
Banyaknya Perceraian menurut Sebab
Number of Divorces by Causes
2003

Kecamatan / Sub District	Penyebab / Cause				Jumlah / Total	
	Moral	Meninggalkan kewajiban	Perselisihan	Lainnya		
(1)	(2)	(3)	(4)	(5)	(6)	
01. Bungus Teluk Kabung	-	1	-	-	1	
02. Lubuk Kilangan	-	7	4	-	11	
03. Lubuk Begalung	1	17	16	-	34	
04. Padang Selatan	3	16	7	-	26	
05. Padang Timur	-	23	16	-	39	
06. Padang Barat	-	17	16	-	33	
07. Padang Utara	1	12	16	-	29	
08. Nanggalo	1	13	11	-	25	
09. Kuranji	1	14	17	-	32	
10. Pauh	2	6	5	-	13	
11. Koto Tangah	2	24	18	-	44	
Padang	2003	11	150	126	-	287

Sumber : Kantor Pengadilan Agama Kota Padang
 Source : Religion Court Office of Padang

Tabel / Table 4.58
Jumlah BP4, Balai Nikah, Wali Nikah dan Wali Hakim
Number of BP4, Registry Moeslem Office, Married Guardian and Judge Guardian
1993 - 2003

Tahun / Year	BP4	Balai Nikah / Registry Office Moeslem	Wali Nikah / Married Guardian	Wali Hakim / Judge Guardian
(1)	(2)	(3)	(4)	(5)
01. 1993	12	11	4 250	200
02. 1994	12	11	4 493	276
03. 1995	12	11	4 632	189
04. 1996	12	11	4 741	172
05. 1997	12	11	4 753	231
06. 1998	12	11	4 886	124
07. 1999	12	11	5 192	140
08. 2000	12	11	3 987	80
09. 2001	12	11	5 267	97
10. 2002	12	11	5 669	105
11. 2003	12	11	5 241	148

Sumber : Kantor Departemen Agama Kota Padang
 Source : *Department of Religion of Padang*

Tabel / Table 4.59
Banyaknya Jemaah Haji menurut Kecamatan dan Jenis Kelamin
Number of Moeslem Pilgrims by Sub District and Sex
2003

Kecamatan / Sub District	Laki-laki / Male	Perempuan / Female	Jumlah / Total	Meninggal / Dead	
(1)	(2)	(3)	(4)	(5)	
01. Bungus Teluk Kabung	1	2	3	-	
02. Lubuk Kilangan	29	43	72	-	
03. Lubuk Begalung	36	54	90	-	
04. Padang Selatan	59	90	149	-	
05. Padang Timur	65	97	162	-	
06. Padang Barat	71	104	175	-	
07. Padang Utara	61	90	151	-	
08. Nanggalo	50	75	125	-	
09. Kuranji	28	43	71	-	
10. Pauh	30	43	73	-	
11. Koto Tengah	98	145	243	-	
Padang	2003	528	786	1 314	0
	2002	595	716	1 311	0
	2001	481	648	1 129	1
	2000	475	663	1 138	1
	1999	186	219	405	0

Sumber : Kantor Departemen Agama Kota Padang
 Source : Department of Religion of Padang

Tabel / Table 4.60
Banyaknya Jemaah Haji menurut Kecamatan dan Kelompok Umur
Number of Moeslem Pilgrims by Sub District and Age Group
2003

Kecamatan / Sub District	Kelompok Umur / Age Group							Jumlah / Total
	< 20	21 - 30	31 - 40	41 - 50	51 - 60	60 - 70	71 +	
(1)	(2)	(3)	(4)	(5)	(6)	(7)	(8)	(9)
01. Bungus Teluk Kabung				2	1			3
02. Lubuk Kilangan		7	12	21	12	2		54
03. Lubuk Begalung	1	13	16	39	35	18	2	124
04. Padang Selatan	2	11	35	38	43	14	3	146
05. Padang Timur	3	26	23	61	39	13		165
06. Padang Barat		9	47	48	45	27	5	181
07. Padang Utara	6	14	33	55	28	6		142
08. Nanggalo	1	10	18	39	37	26	6	137
09. Kuranji	2	5	12	15	21	18	5	78
10. Pauh		7	12	18	21	12	3	73
11. Koto Tengah	1	5	25	74	47	49	10	211
Padang	2003	107	233	410	329	185	34	1 314

Sumber : Kantor Departemen Agama Kota Padang
 Source : Department of Religion of Padang

Tabel / Table 4.61
Banyaknya Jemaah Haji menurut Kecamatan dan Jenis Pekerjaan
Number of Moeslem Pilgrims by Sub District and Occupation
2003

Kecamatan / Sub District	Petani Farmer	Pedagang Trader	PNS Public servant	ABRI & Veteran	Lainnya / Others	Jumlah / Total	
(1)	(2)	(3)	(4)	(5)	(6)	(7)	
01. Bungus Teluk Kabung		2	1			3	
02. Lubuk Kilangan	1	23	17		13	54	
03. Lubuk Begalung	2	37	32	4	49	124	
04. Padang Selatan	10	47	33	1	55	146	
05. Padang Timur	5	53	45		62	165	
06. Padang Barat	1	55	36	2	87	181	
07. Padang Utara	4	49	37		52	142	
08. Nanggalo	3	31	33		70	137	
09. Kuranji	6	10	17	2	43	78	
10. Pauh	5	7	19	2	40	73	
11. Koto Tangah	9	49	37	3	113	211	
Padang	2003	46	363	307	14	584	1 314
	2002	46	363	303	12	584	1 308
	2001	27	96	320	22	664	1 129
	2000	29	164	323	22	600	1 138
	1999	29	164	323	22	600	1 138

Sumber : Kantor Departemen Agama Kota Padang
 Source : Department of Religion of Padang

Tabel / Table 4.62
Banyaknya Jemaah Haji menurut Kecamatan dan Pendidikan
Number of Moeslem Pilgrims by Sub District and Education
2003

Kecamatan / Sub District	Tidak		SLTP	SLTA	Sarjana		Jumlah / Total	
	Tamat SD Not Comple Elementary	SD Elemen tary	Junior High School	Senior High School	Muda / Bachelor Degree	Sarjana Univ. Degree		
(1)	(2)	(3)	(4)	(5)	(6)	(7)	(8)	
01. Bungus Teluk Kabung			1	2			3	
02. Lubuk Kilangan		5	9	23	7	10	54	
03. Lubuk Begalung		8	23	53	12	28	124	
04. Padang Selatan		17	22	69	15	23	146	
05. Padang Timur		10	33	65	30	27	165	
06. Padang Barat		25	45	73	9	29	181	
07. Padang Utara		21	31	63	4	23	142	
08. Nanggalo		20	32	59	15	11	137	
09. Kuranji		9	19	31	10	9	78	
10. Pauh		13	16	27	9	8	73	
11. Koto Tengah		24	41	83	17	46	211	
Padang	2003	-	152	272	548	128	214	1 314
	2002	-	149	272	548	128	214	1 311
	2001	-	143	171	422	119	274	1 129
	2000	7	211	181	379	111	249	1 138
	1999	7	37	60	164	54	83	405

Sumber : Kantor Departemen Agama Kota Padang
 Source : Department of Religion of Padang

Tabel / Table 4.63
Jumlah Ternak, Orang Berkurban dan Penerima Kurban pada Idul Adha
Number of Cattle Slaughtered, Sacrifice and Receipt on Islamic Festival Sacrifice
2003

Kecamatan / Sub District	Kambing Goat	Sapi Cow	Kerbau Buffalo servant	Orang Berkurban Sacrifice	Penerima receipt	
(1)	(2)	(3)	(4)	(5)	(6)	
01. Bungus Teluk Kabung	27	30	1	388	3 757	
02. Lubuk Kilangan	185	157	5	102	6 340	
03. Lubuk Begalung	107	414	-	3 005	13 583	
04. Padang Selatan	41	214	-	1 434	13 584	
05. Padang Timur	126	615	-	928	4 427	
06. Padang Barat	70	497	-	3 549	31 925	
07. Padang Utara	113	450	-	3 408	43 361	
08. Nanggalo	83	467	-	3 352	11 335	
09. Kuranji	360	334	-	2 809	18 680	
10. Pauh	374	225	-	1 928	3 118	
11. Koto Tengah	93	228	-	1 476	61 627	
Padang	2003	1 579	3 631	6	22 379	211 737

Sumber : Kantor Departemen Agama Kota Padang
 Source : Department of Religion of Padang

Tabel / Table 4.64
Perkembangan Ongkos Naik Haji
The Developpment of Pilgrims Cost
1994 - 2003

Tahun / Year	Satuan	Biaya / expenses	Keterangan /
(1)	(2)	(3)	(4)
1. 1994	Rupiah	6 900 000	
2. 1995	Rupiah	7 070 000	
3. 1996	Rupiah	7 290 000	
4. 1997	Rupiah	7 551 000	
5. 1998	Rupiah	8 805 000	
6. 1999	Rupiah	20 500 000	
7. 2000	Rupiah	17 758 000	
8. 2001	Rupiah	21 500 000	A
		20 500 000	B
		19 900 000	C
9. 2002	US \$	2 557	
	Rupiah	+ 800.000	
10. 2003	US \$	2 577	
	Rupiah	+ 1.000.000	

Sumber : Kantor Departemen Agama Kota Padang
 Source : Department of Religion of Padang

Tabel / Table 4.65
Jumlah Lokasi dan Luas Tanah Wakaf menurut Kecamatan
Number of Location and Land Area Islamic Received (Wakaf) by Sub District
2001 - 2003

Kecamatan / Sub District	2001		2002		2003	
	Lokasi	Luas (M ²)	Lokasi	Luas (M ²)	Lokasi	Luas (M ²)
(1)	(2)	(3)	(4)	(5)	(6)	(7)
01. Bungus Teluk Kabung	34	19 500	34	19 500	34	19 500
02. Lubuk Kilangan	15	14 065	15	14 065	14	12 465
03. Lubuk Begalung	52	36 670	52	36 670	56	37 168
04. Padang Selatan	26	16 988	26	16 988	27	15 478
05. Padang Timur	40	31 116	40	31 116	40	31 329
06. Padang Barat	20	14 315	20	14 315	20	14 312
07. Padang Utara	18	12 630	20	14 120	21	14 322
08. Nanggalo	12	7 019	12	7 019	12	7 019
09. Kuranji	71	61 787	76	65 154	76	62 386
10. Pauh	32	24 926	32	24 926	32	24 098
11. Koto Tengah	57	143 720	57	143 720	57	76 440
Padang	377	382 736	384	387 593	389	314 517

Sumber : Kantor Departemen Agama Kota Padang
 Source : Department of Religion of Padang

Tabel / Table 4.66
Banyaknya Kecelakaan Lalu Lintas di Kota Padang
Number of Traffic Accidents in Padang
2003

Bulan / Month	Jumlah Kecelakaan Number of Traffic Act	Korban / Victims			Kerugian Material / Material Loss (000 Rp)	
		Meninggal Dead	Luka Berat Severely Injure	Luka Ringan Slightly Injure		
(1)	(2)	(3)	(4)	(5)	(6)	
01. Januari	2	3	0	0	14 000	
02. Februari	4	4	0	0	1 350	
03. Maret	6	5	5	1	2 000	
04. April	4	5	2	1	600	
05. Mei	3	5	3	7	7 250	
06. Juni	3	3	2	4	4 000	
07. Juli	3	3	2	1	250	
08. Agustus	1	0	1	1	50	
09. September	4	3	0	0	6 200	
10. Oktober	5	6	3	0	10 700	
11. November	8	7	5	4	77 250	
12. Desember	5	5	7	15	62 000	
Jumlah	2003	48	49	30	34	185 650
	2002	36	42	39	84	210 950
	2001	43	34	61	64	136 850
	2000	81	74	57	39	126 183
	1999	70	66	50	49	180 550

Sumber : POLTABES PADANG
 Source : POLICE DISTRICT of Padang

Tabel / Table 4.67
Banyaknya Gangguan Keamanan Dan Pelanggaran lalu Lintas Wilayah di
POLTABES PADANG / Number of Crimes and Offences at POLTABES Padang
2003

Bulan / Month	Pelanggaran Lalu Lintas		Gangguan Keamanan		
	Ditindak	Disidang	Dilaporkan	Diselesaikan	
(1)	(2)	(3)	(4)	(5)	
01. Januari	819	819	196	108	
02. Februari	710	710	220	140	
03. Maret	3 572	3 572	169	138	
04. April	881	881	203	133	
05. Mei	1 857	1 857	271	163	
06. Juni	866	866	259	168	
07. Juli	1 803	1 803	209	125	
08. Agustus	1 677	1 677	233	147	
09. September	1 792	1 792	234	107	
10. Oktober	1 707	1 707	198	98	
11. November	842	842	246	102	
12. Desember	1 344	1 344	216	120	
Jumlah	2003	17 870	17 870	2 654	1 549
	2002	11 504	11 504	2 330	1 244

Sumber : POLTABES PADANG
 Source : POLICE DISTRICT of Padang

Tabel / Table 4.68
Jumlah Warga yang Memiliki SIM A dan C
Number of People Have Driving Licence A and C
2003

Bulan / Month	SIM A				SIM C				
	Baru	HT	DUP	Jumlah	Baru	HT	DUP	Jumlah	
(1)	(2)	(3)	(4)	(5)	(6)	(7)	(8)	(9)	
01. Januari	1130	472	-	1602	988	308	-	1296	
02. Februari	760	372	-	1132	847	265	-	1112	
03. Maret	931	377	-	1308	975	259	-	1234	
04. April	819	424	-	1243	906	267	-	1173	
05. Mei	942	493	-	1435	1 215	329	-	1544	
06. Juni	1 149	592	-	1741	1 452	393	-	1845	
07. Juli	1 096	559	-	1655	1 515	464	-	1979	
08. Agustus	956	557	-	1513	1 494	475	-	1969	
09. September	934	531	-	1465	1 507	358	-	1865	
10. Oktober	1 076	581	-	1657	2 920	451	-	3371	
11. November	829	406	-	1235	1 338	284	-	1622	
12. Desember	1 116	624	-	1740	1 704	412	-	2116	
Jumlah	2003	11 738	5 988	0	17 726	16 861	4 265	0	21 126
	2002	11 701	4 965	0	16 666	10 593	3 224	0	13 817
	2001	12 922	3 741	0	16 663	9 359	2 683	0	12 042
	2000	10 657	2 834	0	13 491	6 719	2 017	0	8 736
	1999	8 461	1 306	0	9 767	5 229	1 722	0	6 951

Sumber : POLTABES PADANG
 Source : POLICE DISTRICT of Padang

Tabel / Table 4.69
Jumlah Personil di Wilayah POLTABES PADANG
Number of Equipment in POLTABES Padang
2003

Bulan / Month	Pangkat / Rangkaing				Jumlah Total	
	Perwira Menengah Middle Rank Officer	Perwira Pertama Officer of The Lower Ranks	Bintara Soldier in Lowest Grade	Tantama Low Rank non Commisioner		
(1)	(2)	(3)	(4)	(5)	(6)	
01. POLTABES	7	44	493	15	559	
02. Polsekta Pang Utara	-	6	65	2	73	
03. Polsekta Padang Barat	-	4	61	1	66	
04. Polsekta Padang Timur	-	4	42	-	46	
05. Polsekta Padang Selatan	-	5	41	-	46	
06. Polsekta Teluk Bayur	-	4	44	1	49	
07. Polsekta Koto Tangah	-	1	43	-	44	
08. Polsekta Pauh	-	2	30	-	32	
09. Polsekta Lubuk Begalung	-	2	42	1	45	
10. Polsekta Kuranji	-	2	32	3	37	
11. Polsekta K.P.P.P	-	2	25	1	28	
Jumlah	2003	7	76	918	24	1 025
	2002	2	65	726	19	812
	2001	2	60	720	23	805
	2000	3	55	667	42	767
	1999	2	44	599	35	680

Sumber : POLTABES PADANG
 Source : POLICE DISTRICT of Padang

Tabel / Table 4.70
Jumlah Petugas Sosial Masyarakat (PSM) menurut Jenis Kelamin
Number of Social Officer by Sex
2003

Kecamatan / <i>Sub District</i>	Laki-laki / <i>Male</i>	Perempuan / <i>Female</i>	Jumlah / <i>Total</i>	
(1)	(2)	(3)	(4)	
01. Bungus Teluk Kabung	5	3	8	
02. Lubuk Kilangan	2	4	6	
03. Lubuk Begalung	5	7	12	
04. Padang Selatan	8	16	24	
05. Padang Timur	9	17	26	
06. Padang Barat	-	11	11	
07. Padang Utara	12	17	29	
08. Nanggalo	-	10	10	
09. Kuranji	8	7	15	
10. Pauh	3	9	12	
11. Koto Tangah	12	9	21	
Padang	2003 2002 2001 2000 1999	64 1 31 668 702	110 7 20 537 505	174 8 51 1 205 1 256

Sumber : Dinas Sosial Kota Padang
 Source : *Social Extention of Padang*

Tabel / Table 4.71
Banyaknya Bencana Alam menurut Jenis Kejadian
Number of Natural Disasters by Type
2003

Kecamatan / Sub District	Jenis Kejadian / Event						Jumlah / Total	
	Kebakaran Fire	Banjir Flood	Topan Hurricane	Longsor Land Slide	Gelombang Pasang	Lainnya Others		
(1)	(2)	(3)	(4)	(5)	(6)	(7)	(8)	
01. Bungus Teluk Kabung	1	-	2	-	2	-	5	
02. Lubuk Kilangan	1	-	-	-	-	-	1	
03. Lubuk Begalung	4	-	-	-	-	-	4	
04. Padang Selatan	7	-	2	2	2	-	13	
05. Padang Timur	10	-	-	-	-	-	10	
06. Padang Barat	7	-	2	-	2	-	11	
07. Padang Utara	7	-	2	-	2	-	11	
08. Nanggalo	5	-	-	-	-	-	5	
09. Kuranji	3	-	-	2	-	-	5	
10. Pauh	4	-	-	2	-	-	6	
11. Koto Tangah	6	-	2	-	2	-	10	
<hr/>								
Padang	2003	55	0	10	6	10	0	81
	2002	45	17	8	7	20	0	97
	2001	0	1	0	1	4	0	6
	2000	40	8	7	1	5	0	61
	1999	57	3	1	3	3	0	67

Sumber : Dinas Sosial Kota Padang
 Source : Social Extention of Padang

Tabel / Table 4.72
Banyaknya Panti Asuhan dan Anak Asuh
Number of Home Foster and Occupants
2003

Kecamatan / Sub District	Panti Asuhan Foster Home	Anak Asuh / Occupants			
		Laki-laki Male	Perempuan Female	Jumlah Total	
(1)	(2)	(3)	(4)	(5)	
01. Bungus Teluk Kabung	-	-	-	0	
02. Lubuk Kilangan	1	32	20	52	
03. Lubuk Begalung	1	39	34	73	
04. Padang Selatan	1	12	19	31	
05. Padang Timur	2	88	27	115	
06. Padang Barat	1	43	1	44	
07. Padang Utara	1	13	15	28	
08. Nanggalo	2	31	72	103	
09. Kuranji	3	89	71	160	
10. Pauh	2	79	29	108	
11. Koto Tangah	3	21	91	112	
Padang	2003	17	447	379	826
	2002	17	431	406	854
	2001	15	469	247	716
	2000	15	398	364	762
	1999	15	521	341	862

Sumber : Dinas Sosial Kota Padang
 Source : Social Extention of Padang

Tabel / Table 4.73
Jumlah Bantuan yang Diterima oleh Panti Asuhan menurut Sumber Dana
Number of Contributions Orphanage is Received According to Financial Resources
1996 - 2003

Kecamatan / Sub District	Panti Asuhan Foster Home	Bantuan / Aid		
		Uang Money	Barang Goods	Sumber
(1)	(2)	(3)	(4)	(5)
01. 1996	13	-	-	-
02. 1997	13	-	-	-
03. 1998	13	-	-	-
04. 1999	14	835 025 000	-	APBN / Dharmais dan Masyarakat
05. 2000	15	516 757 000	-	-
06. 2001	15	1 008 477 000	-	HNSDP / Dharmais dan Masyarakat
07. 2002	17	937 800 000	-	-
08. 2003	17	1 239 000 000	-	APBN, BBM Dharmais dan Masyarakat

Sumber : Dinas Sosial Kota Padang
 Source : Social Extention of Padang

Tabel / Table 4.74
Jumlah Perkara Pidana Pada Pengadilan Negeri Padang
Number of Criminal Cases at Public Court of Padang

Bulan / Month	Sisa Bulan Lalu / Not Clear Last Month	Masuk Bulan Ini / Reported This Month	Diputuskan Clear	Sisa Bulan Ini / Not Clear This Month
(1)	(2)	(3)	(4)	(5)
01. Januari	56	24	23	57
02. Februari	57	22	24	55
03. Maret	55	21	23	53
04. April	53	19	19	53
05. Mei	53	29	20	62
06. Juni	62	26	16	72
07. Juli	72	20	35	57
08. Agustus	57	39	27	69
09. September	69	21	26	64
10. Oktober	64	33	19	78
11. November	78	24	29	73
12. Desember	73	29	24	78
Jumlah / Total	2003 56 2002 44 2001 94 2000 64 1999 67	307 395 384 445 353	285 383 434 351 326	78 56 44 94 94

Sumber : Pengadilan Negeri Padang
 Source : Public Court of Padang

Tabel / Table 4.75
Jumlah Perkara Perdata Pada Pengadilan Negeri Padang
Number of Civil Cases at Public Court of Padang

Bulan / Month	Sisa Bulan Lalu / Not Clear Last Month	Masuk Bulan Ini / Reported This Month	Diputuskan Clear	Sisa Bulan Ini / Not Clear This Month	
(1)	(2)	(3)	(4)	(5)	
01. Januari	50	6	9	47	
02. Februari	47	11	10	48	
03. Maret	48	7	7	48	
04. April	48	14	8	54	
05. Mei	54	13	9	58	
06. Juni	58	15	17	56	
07. Juli	56	8	8	56	
08. Agustus	56	39	39	56	
09. September	56	10	14	52	
10. Oktober	52	15	7	60	
11. November	60	8	7	61	
12. Desember	61	8	9	60	
Jumlah / Total	2003 2002 2001 2000 1999	50 44 74 58 69	154 108 113 133 126	144 58 143 59 135	60 50 44 74 62

Sumber : Pengadilan Negeri Padang
 Source : Public Court of Padang

Tabel / Table 4.76
Banyaknya Narapidana Pada Lembaga Pemasyarakatan Padang menurut Kejahatan
Number of Prisoners by Type of Crimes

Bulan / Month	Narapidana / Prisoners	Rata-rata Sebulan The Month Average	Persentase Percentage	
(1)	(2)	(3)	(4)	
1. Politik / <i>Political</i>				
2. Terhadap Ketertiban <i>Violation of Orderlines</i>	139	12	30,28	
3. Pembakaran / <i>Fire</i>	39	3	1,00	
4. Pemalsuan Surat / <i>Letter Flsitying</i>	15	1	3,27	
5. Kesusilaan / <i>morality</i>	378	32	7,00	
6. Perjudian / <i>Gambling</i>				
7. Penculikan / <i>Kidupping</i>	146	12	3,00	
8. Pembunuhan / <i>Murder</i>	641	53	12,00	
9. Penganiayaan / <i>Battering</i>	188	16	4,00	
10. Pelanggaran Lalu Lintas <i>Traffic Violation</i>	30	3	1,00	
11. Pencurian / <i>Robbery</i>	1 321	110	25,00	
12. Perampokan / <i>Robbery</i>	377	31	7,00	
13. Pemerasan / <i>Explotation</i>	25	2	5,45	
14. Penggelapan / <i>Blackout</i>	128	11	2,00	
15. Penipuan / <i>Deception</i>	102	9	2,00	
16. Penadahan / <i>Butying Stolen</i>				
17. Senjata Api / <i>Weapon</i>	65	5	1,00	
18. Korupsi / <i>Corruption</i>	21	2	4,58	
19. Psikotropika / <i>Psychotropical</i>	503	42	10,00	
20. Narkotika / <i>Narcotic</i>	1 156	96	22,00	
21. Lain-lainnya / <i>Others</i>	12	1	2,61	
Jumlah / <i>Total</i>	2003 2002 2001	5 286 5 557 1 331	441 463 111	1 151,63 100,00 100,00

Sumber : Lembaga Pemasyarakatan Kelas II A Padang
 Source : Jail Instution Second A Class of Padang

Tabel / Table 4.77
Banyaknya Narapidana Pada Lembaga Pemasyarakatan Padang menurut Lama Hukuman
Number of Prisoners at LP Padang by Longer Punish

Lama Hukuman/ <i>Longer Punish</i>	Narapidana / <i>Prisoners</i>
(1)	(2)
1. Lebih Dari 1 tahun / More Than 1 Years	254
2. Tiga Bulan s/d Satu tahun / Three Month to 1 Years	42
3. Kurungan s/d 3 Bulan Until Three Month	-
Jumlah / <i>Total</i>	296

Sumber : Lembaga Pemasyarakatan Kelas II A Padang
 Source : Jail Institution Second A Class of Padang

Tabel / Table 4.78
Jumlah Pembinaan Operasional Penerangan menurut Jenis Pembinaan
Number of Communication and Information Guidance

Bulan / Month	Jumlah Kelompok	Jumlah Pembinaan
(1)	(2)	(3)
1. Radio		
- RRI Padang	1	-
- Radio Swasta	11	-
2. TVRI Stasiun Padang	1	-
3. Transmisi TV	4	-
4. Bioskop	5	-
5. Rental VCD/LD/DVD	153	20
6. Rental Play Station	60	-
7. Media Cetak	19	-
8. Warnet	30	-
9. Grafika	46	-
10. Kesenian Tradisional		10
- Randai	45	
- Rabab	5	
- Saluang	7	
- Shalawat Dulang	16	
11. KEMPIK / Kelompok Masyarakat Peduli Informasi dan Komunikasi	57	8
Jumlah / Total	2003	38
	2002	20
	2001	62
	2000	496
	1999	578

Sumber : Dinas Informasi dan Komunikasi Kota Padang
 Source : *Information and Communication Service of Padang*

BAB V

PERTANIAN
Agriculture



V. PERTANIAN

Kota Padang masih memiliki potensi besar di bidang pertanian. Hal ini masih terlihat dari hasil produksi padi sawah tahun ini yang mengalami peningkatan dari 81.918 ton pada tahun 2001 menjadi 85.558 ton pada tahun 2003. Dari jumlah itu, 38,03 persen disumbangkan oleh Kecamatan Kuranji, 18,63 persen oleh Kecamatan Pauh dan 15,75 persen oleh Kecamatan Koto Tengah.

Secara umum, produksi palawija mengalami peningkatan dari 4.060 ton menjadi 4.119 ton. Tetapi peningkatan ini hanya disebabkan oleh produksi ubi kayu yang meningkat hampir 400 ton. Komoditi palawija yang lain justru mengalami penurunan. Bahkan produksi jagung turun separuhnya dari 582 ton menjadi hanya 229 ton. Untuk tanaman perkebunan, produksi terbanyak dihasilkan oleh komoditi kelapa sebesar 934 ton dan karet sebanyak 77,5 ton. Produksi kelapa paling banyak disumbangkan oleh Kecamatan Koto Tengah, sedangkan karet paling banyak dihasilkan oleh Kecamatan Bungus Teluk Kabung.

Pada tahun 2002, produksi perikanan Padang mengalami penurunan drastis yang semula lebih dari 30 ribu ton menjadi hanya 11.485 ton. Tetapi pada tahun ini tanda-tanda akan mulai membaiknya produksi perikanan tampak dari jumlah produksinya sebesar 13.737,4 ton. Jenis ikan yang paling banyak diproduksi adalah cakalang sebesar 3.343,4 ton, ikan karang sebesar 2.882,5 ton dan ikan tuna sebesar 2.351,1 ton.

Populasi ternak Tahun 2003 umumnya mengalami peningkatan bila dibandingkan dengan Tahun 2002. Populasi terbanyak adalah Sapi potong yaitu 22.032 ekor kemudian kambing sebanyak 16.522 ekor. Populasi unggas juga mengalami peningkatan dengan populasi terbanyak adalah jenis ayam ras pedaging yaitu 3.650.000 ekor.

V. AGRICULTURE

Padang city still processes big potency in agriculture. It was showed from production of rice field which increases from 81.918 ton in 2001 to 85.558 ton in 2003. It's distribution of 38,03 percent from Kuranji Sub district, 18,63 percent from Pauh Sub district and 15,75 percent from Koto Tangah Sub district.

In general, horticultural production increased from 4.060 ton to 4.119 ton. But it's of cassava production which increased up to 400 ton while the other horticultural commodities decreased. Corn production decreased almost half of production, from 582 ton to 229 ton. Mostly, production of plantation were coconut about 934 ton and rubber about 77,5 ton. At most coconut was from Koto Tangah Sub district, while rubber mostly produced by Bungus Teluk Kabung Sub district.

In 2002, fishery production in Padang decreased drastically from 30.000 ton to 11.485 ton. But this year, it's much better as we can see that the fishery production was 13.737,4 ton. This production consists of cakalang 3.343,4 ton, karang fish 2.882,5 ton and tuna 2.351,1 ton

Generally, there was an increase on live stock population in 2003, compared with those in 2002. The highest population was cows which total 22.032 those followed by goats which total 16.522. Poultry population also increased which broiller population dominated in number that is 3.650.000.

Tabel / Table 5.1
Luas Lahan Kering menurut Penggunaan
Area of Dry Land by Utilization (Ha)
 2003

Kecamatan / Sub District	Pekara- ngan House Com Pound	Tegal / Kebun Dry Field	Ladang/ Huma Shifting Cultivation	Padang Rumput / Grass Land	Sementara Tidak di Usahakan Unused	Hutan Rakyat / Forested Land	Hutan Lindung / State Forest	
(1)	(2)	(3)	(4)	(5)	(6)	(7)	(8)	
01. Bungus Teluk Kabung	234,0	450,0	-	-	-	502,9	3 687,9	
02. Lubuk Kilangan	261,0	3 647,0	-	-	-	3 179,4	3 008,4	
03. Lubuk Begalung	452,0	90,0	-	-	87,0	-	844,7	
04. Padang Selatan	130,0	113,0	157,0	5,0	47,0	-	-	
05. Padang Timur	55,0	12,0	-	-	-	-	-	
06. Padang Barat	700,0	-	-	-	-	-	-	
07. Padang Utara	31,0	2,0	-	-	58,0	-	-	
08. Nanggalo	140,0	4,0	-	-	-	-	-	
09. Kuranji	500,0	-	932,0	-	9,0	397,8	386,3	
10. Pauh	429,0	13,0	159,0	-	-	9 245,5	2 302,7	
11. Koto Tengah	800,0	113,0	-	70,0	567,0	10 324,5	2 620,1	
Padang	2003	3 732,0	4 444,0	1 248,0	75,0	768,0	23 650,1	12 850,1

Sumber : Dinas Pertanian dan Kehutanan Kota Padang
 Source : Agriculture and Forestry Service of Padang

Tabel / Table 5.2
Luas Panen, Hasil Perhektar dan Produksi Padi dan Palawija
Area Harvested, Yield Rate and Production Paddy and Food Crops
 2003

Janis Tanaman / <i>Kind of Crops</i>	Luas Panen <i>Area Harvested</i> (Ha)	Produksi <i>Production</i> (Ton)	Hasil Perhektar <i>Yield Rate</i> Ton / Ha	
(1)	(2)	(3)	(4)	
1. Padi / <i>Paddy</i>	14 663	85 558	5,84	
a. Padi Sawah / <i>Wet Land</i>	14 663	85 558	5,84	
b. Padi Ladang / <i>Dry Land</i>	-	-	-	
2. Palawija / <i>Food Crops</i>	379	4 060	30	
a. Jagung / <i>Maize</i>	81	229	2,84	
b. Ubi Kayu / <i>Cassava</i>	226	3 428	15,17	
c. Ubi Jalar / <i>Sweet Pota</i>	33	348	10,56	
d. Kacang Tanah / <i>Pean</i>	39	55	1,43	
e. Kedelai / <i>Soya Beans</i>	-	-	-	
f. Kacang Hijau / <i>Greer</i>	-	-	-	
Padang	2003	15 042	89 618	5,96
	2002	14 554	86 037	5,91
	2001	14 203	83 202	5,86
	2000	14 751	86 796	5,88
	1999	16 803	98 168	5,84

Sumber : Dinas Pertanian dan Kehutanan Kota Padang
 Source : *Agriculture and Forestry Service of Padang*

Tabel / Table 5.3
Luas Tanam, Luas Panen, Hasil Perhektar dan Produksi Padi Sawah menurut Kecamatan
Area Planted, Area Harvested, Yield Rate and Production Wet land Paddy by Sub District
 2003

Kecamatan / Sub District	Padi Sawah / <i>Wet Land Paddy</i>				
	Luas Tanam	Luas Panen	Produksi	Hasil Perhektar	
	<i>Area Planted</i> (Ha)	<i>Area Harvested</i> (Ha)	<i>Production</i> (ton)	<i>Yield Rate</i> Ton / Ha	
(1)	(2)	(3)	(4)	(5)	
01. Bungus Teluk Kabung	1 326	1 418	8 213	57,92	
02. Lubuk Kilangan	1 043	1 125	6 556	58,28	
03. Lubuk Begalung	573	899	5 239	58,28	
04. Padang Selatan	9	15	86	57,60	
05. Padang Timur	185	200	1 152	57,63	
06. Padang Barat	-	-	-	-	
07. Padang Utara	30	31	179	58,03	
08. Nanggalo	276	376	2 184	58,10	
09. Kuranji	6 039	5 573	32 535	58,38	
10. Pauh	2 372	2 715	15 939	58,71	
11. Koto Tengah	2 361	2 311	13 475	58,31	
Padang	2003	14 214	14 663	85 558	5,83
	2002	14 312	14 039	81 918	5,84
	2001	13 032	13 673	79 785	5,84
	2000	15 810	14 261	83 184	5,83
	1999	19 601	16 120	93 980	5,83

Sumber : Dinas Pertanian dan Kehutanan Kota Padang
 Source : *Agriculture and Forestry Service of Padang*

Tabel / Table 5.4
Luas Tanam, Luas Panen, Hasil Perhektar dan Produksi Jagung menurut Kecamatan
Area Planted, Area Harvested, Yield Rate and Production Maize by Sub District
 2003

Kecamatan / Sub District	Jagung / Maize				
	Luas Tanam Area Planted (Ha)	Luas Panen Area Harvested (Ha)	Produksi Production (ton)	Hasil Perhektar Yield Rate Ton / Ha	
(1)	(2)	(3)	(4)	(5)	
01. Bungus Teluk Kabung	14	14	39	2,82	
02. Lubuk Kilangan	2	1	3	2,85	
03. Lubuk Begalung	2	2	6	2,81	
04. Padang Selatan	11	11	31	2,84	
05. Padang Timur	1	2	6	2,84	
06. Padang Barat	-	-	-	-	
07. Padang Utara	-	-	-	-	
08. Nanggalo	15	17	48	2,84	
09. Kuranji	12	11	31	2,86	
10. Pauh	12	8	23	2,86	
11. Koto Tangah	17	15	42	2,82	
Padang	2003	86	81	229	2,83
	2002	176	205	582	2,84
	2001	210	184	522	2,84
	2000	163	162	460	2,84
	1999	244	293	831	2,84

Sumber : Dinas Pertanian dan Kehutanan Kota Padang
 Source : Agriculture and Forestry Service of Padang

Tabel / Table 5.5
Luas Tanam, Luas Panen, Hasil Perhektar dan Produksi Ubi Kayu menurut Kecamatan
Area Planted, Area Harvested, Yield Rate and Production Cassava by Sub District
 2003

Kecamatan / Sub District	Ubi Kayu / Cassava				
	Luas Tanam Area Planted	Luas Panen Area Harvested	Produksi Production	Hasil Perhektar Yield Rate	
	(Ha)	(Ha)	(ton)	Ton / Ha	
(1)	(2)	(3)	(4)	(5)	
01. Bungus Teluk Kabung	28	34	504	14,82	
02. Lubuk Kilangan	14	14	212	15,14	
03. Lubuk Begalung	2	4	60	14,99	
04. Padang Selatan	16	17	268	15,82	
05. Padang Timur	2	3	42	14,20	
06. Padang Barat	-	-	-	-	
07. Padang Utara	5	8	125	15,70	
08. Nanggalo	38	82	1 246	15,19	
09. Kuranji	5	5	76	15,28	
10. Pauh	7	3	46	15,22	
11. Koto Tengah	50	56	849	15,17	
Padang	2003	167	226	3 428	15,17
	2002	238	200	3 034	15,17
	2001	152	156	2 371	15,20
	2000	153	165	2 503	15,17
	1999	155	178	2 700	15,17

Sumber : Dinas Pertanian dan Kehutanan Kota Padang
 Source : Agriculture and Forestry Service of Padang

Tabel / Table 5.6
Luas Tanam, Luas Panen, Hasil Perhektar dan Produksi Ubi Jalar menurut Kecamatan
Area Planted, Area Harvested, Yield Rate and Production Sweet Pota by Sub District
 2003

Kecamatan / Sub District	Ubi Jalar / <i>Sweet Pota</i>				
	Luas Tanam <i>Area Planted</i>	Luas Panen <i>Area Harvested</i>	Produksi <i>Production</i>	Hasil Perhektar <i>Yield Rate</i>	
	(Ha)	(Ha)	(ton)	Ton / Ha	
(1)	(2)	(3)	(5)	(4)	
01. Bungus Teluk Kabung	-	-	-	-	
02. Lubuk Kilangan	11	8	84	10,55	
03. Lubuk Begalung	-	-	-	-	
04. Padang Selatan	-	-	-	-	
05. Padang Timur	-	-	-	-	
06. Padang Barat	-	-	-	-	
07. Padang Utara	-	-	-	-	
08. Nanggalo	12	13	138	10,59	
09. Kuranji	-	-	-	-	
10. Pauh	-	-	-	-	
11. Koto Tengah	9	12	126	10,55	
Padang	2003	32	33	348	10,55
	2002	38	38	401	10,55
	2001	38	30	317	10,57
	2000	39	47	496	10,55
	1999	45	41	433	10,56

Sumber : Dinas Pertanian dan Kehutanan Kota Padang
 Source : *Agriculture and Forestry Service of Padang*

Tabel / Table 5.7
Luas Tanam, Luas Panen, Hasil Perhektar dan Produksi Kacang Tanah menurut Kecamatan
Area Planted, Area Harvested, Yield Rate and Production Peanut by Sub District
 2003

Kecamatan / Sub District	Kacang Tanah / <i>Peanut</i>				
	Luas Tanam <i>Area Planted</i>	Luas Panen <i>Area Harvested</i>	Produksi <i>Production</i>	Hasil Perhektar <i>Yield Rate</i>	
	(Ha)	(Ha)	(ton)	Ton / Ha	
(1)	(2)	(3)	(4)	(5)	
01. Bungus Teluk Kabung	18	16	23	1,43	
02. Lubuk Kilangan	4	3	4	1,37	
03. Lubuk Begalung	-	1	1	1,41	
04. Padang Selatan	-	1	1	1,48	
05. Padang Timur	1	1	1	1,48	
06. Padang Barat	-	-	-	-	
07. Padang Utara	-	-	-	-	
08. Nanggalo	-	-	-	-	
09. Kuranji	14	13	19	1,44	
10. Pauh	2	4	6	1,43	
11. Koto Tengah	-	-	-	-	
Padang	2003	39	39	55	1,41
	2002	67	71	101	1,42
	2001	108	110	156	1,42
	2000	69	70	100	1,43
	1999	82	88	126	1,43

Sumber : Dinas Pertanian dan Kehutanan Kota Padang
 Source : *Agriculture and Forestry Service of Padang*

Tabel / Table 5.8
Luas Tanam, Luas Panen, Hasil Perhektar dan Produksi Kacang Hijau menurut Kecamatan
Area Planted, Area Harvested, Yield Rate and Production Greer by Sub District
 2003

Kecamatan / Sub District	Kacang Hijau / Greer				
	Luas Tanam Area Planted	Luas Panen Area Harvested	Produksi Production	Hasil Perhektar Yield Rate	
	(Ha)	(Ha)	(ton)	Ton / Ha	
(1)	(2)	(3)	(4)	(5)	
01. Bungus Teluk Kabung	-	-	-	-	
02. Lubuk Kilangan	-	-	-	-	
03. Lubuk Begalung	-	-	-	-	
04. Padang Selatan	-	-	-	-	
05. Padang Timur	-	-	-	-	
06. Padang Barat	-	-	-	-	
07. Padang Utara	-	-	-	-	
08. Nanggalo	-	-	-	-	
09. Kuranji	-	-	-	-	
10. Pauh	-	-	-	-	
11. Koto Tengah	-	-	-	-	
Padang	2003	-	-	-	-
	2002	-	1	1	1,00
	2001	4	3	3	1,00
	2000	5	7	8	1,14
	1999	8	7	8	1,14

Sumber : Dinas Pertanian dan Kehutanan Kota Padang
 Source : Agriculture and Forestry Service of Padang

Tabel / Table 5.9
Luas Panen Sayur-sayuran menurut Kecamatan dan Jenis Tanaman
Area Harvested of Vegetables by Sub District and Kind of Crops
 2003
 (Ha)

Kecamatan / Sub District	Bawang Merah <i>Shallot</i>	Bawang Putih <i>Garlie</i>	Bawang Daun <i>Onion</i> <i>Spiring</i>	Kentang <i>Potatoes</i>	Sawi <i>Mustard</i>	Kacang Panjang <i>Cow</i> <i>Peas</i>	Cabe <i>Chili</i> <i>Paper</i>
(1)	(2)	(3)	(4)	(5)	(6)	(7)	(8)
1. Bungus Teluk Kabung	-	-	-	-	-	34	2
2. Lubuk Kilangan	-	-	-	-	-	20	19
3. Lubuk Begalung	-	-	-	-	-	4	3
4. Padang Selatan	-	-	-	-	-	12	16
5. Padang Timur	-	-	-	-	-	9	7
6. Padang Barat	-	-	-	-	-	-	-
7. Padang Utara	-	-	-	-	-	5	-
8. Nanggalo	-	-	-	-	-	19	15
9. Kuranji	-	-	-	-	-	13	13
10. Pauh	-	-	-	-	-	8	11
11. Koto Tengah	-	-	-	-	-	63	22
Padang	2003	-	-	-	-	187	108

Bersambung
 To be Continued.....

Lanjutan Tabel 5.9
Continued Table 5.9

Kecamatan / Sub District	Tomat <i>Tomatto</i>	Terung <i>Egg Plant</i>	Buncis <i>Bean</i>	Ketimun <i>Cucumber</i>	Kangkung <i>Swamp</i>	Bayam <i>Spinach</i>	Lainnya <i>Others</i>	
(1)	(9)	(10)	(11)	(12)	(13)	(14)	(15)	
1. Bungus Teluk Kabung	-	-	-	31	-	-	-	
2. Lubuk Kilangan	19	21	-	68	-	-	-	
3. Lubuk Begalung	-	1	-	39	2	14	-	
4. Padang Selatan	-	11	-	15	1	10	-	
5. Padang Timur	-	6	-	12	8	10	-	
6. Padang Barat	-	-	-	-	-	-	-	
7. Padang Utara	-	-	-	-	8	1	-	
8. Nanggalo	-	11	-	17	14	12	27	
9. Kuranji	-	10	-	15	7	48	6	
10. Pauh	-	6	-	104	38	188	-	
11. Koto Tengah	-	9	-	66	25	14	16	
Padang	2003	19	75	-	367	103	297	49

Sumber : Dinas Pertanian dan Kehutanan Kota Padang
Source : *Agriculture and Forestry Service of Padang*

Tabel / Table 5.10
Produksi Sayur-sayuran menurut Kecamatan dan Jenis Tanaman
Production of Vegetables by Sub District and Kind of Crops
 2003
 (Ton)

Kecamatan / Sub District	Bawang Merah Shallot	Bawang Putih Garlie	Bawang Daun Onion Spiring	Kentang Potatoes	Sawi Mustard	Kacang Panjang Cow Peas	Cabe Chili Paper
(1)	(2)	(3)	(4)	(5)	(6)	(7)	(8)
1. Bungus Teluk Kabung	-	-	-	-	-	143	2
2. Lubuk Kilangan	-	-	-	-	-	84	92
3. Lubuk Begalung	-	-	-	-	-	18	15
4. Padang Selatan	-	-	-	-	-	52	81
5. Padang Timur	-	-	-	-	-	40	37
6. Padang Barat	-	-	-	-	-	-	-
7. Padang Utara	-	-	-	-	-	22	-
8. Nanggalo	-	-	-	-	-	80	79
9. Kuranji	-	-	-	-	-	56	66
10. Pauh	-	-	-	-	-	34	55
11. Koto Tengah	-	-	-	-	-	254	102
Padang	2003	-	-	-	-	783	529

Bersambung
 To be Continued.....

Lanjutan Tabel 5.10
Continued Table 5.10

Kecamatan / Sub District	Tomat Tomatto	Terung Egg Plant	Buncis Bean	Ketimun Cucumber	Kangkung Swamp	Bayam Spinach	Lainnya Others	
(1)	(9)	(10)	(11)	(12)	(13)	(14)	(15)	
1. Bungus Teluk Kabung	-	-	-	135	-	-	-	
2. Lubuk Kilangan	95	105	-	306	-	-	-	
3. Lubuk Begalung	-	3	-	175	10	58	-	
4. Padang Selatan	-	53	-	68	4	45	-	
5. Padang Timur	-	30	-	55	39	45	-	
6. Padang Barat	-	-	-	-	-	-	-	
7. Padang Utara	-	-	-	-	39	4	-	
8. Nanggalo	-	55	-	74	70	53	49	
9. Kuranji	-	48	-	223	35	215	11	
10. Pauh	-	29	-	467	188	855	-	
11. Koto Tengah	-	45	-	312	125	62	28	
Padang	2003	95	368	-	1 815	510	1 337	88

Sumber : Dinas Pertanian dan Kehutanan Kota Padang
Source : Agriculture and Forestry Service of Padang

Tabel / Table 5.11
Luas Panen Buah-buahan menurut Kecamatan dan Jenis Tanaman
Area Harvested of Fruits by Sub District and Kind of Crops
 2003
 (Ha)

Kecamatan / Sub District	Pisang Banana	Jeruk Orange	Durian Durian	Duku Duku	Sawo Chicco	
(1)	(2)	(3)	(4)	(5)	(6)	
1. Bungus Teluk Kabung	3,343	10,612	34,757	-	0,514	
2. Lubuk Kilangan	4,388	1,655	85,800	2,949	-	
3. Lubuk Begalung	2,736	0,338	9,680	-	2,286	
4. Padang Selatan	-	0,539	4,557	-	0,143	
5. Padang Timur	0,359	0,061	-	-	-	
6. Padang Barat	0,034	0,004	0,014	-	0,057	
7. Padang Utara	0,605	2,255	1,257	-	0,371	
8. Nanggalo	2,030	0,504	0,171	-	7,686	
9. Kuranji	0,230	0,090	110,357	-	1,071	
10. Pauh	0,981	2,525	106,321	0,769	1,029	
11. Koto Tengah	1,356	0,572	103,320	7,820	0,714	
Padang	2003	16,062	19,155	456,234	11,538	13,871

Bersambung
 To be Continued.....

Lanjutan Tabel 5.11
Continued Table 5.11

Kecamatan / Sub District	Nenas Pine	Pepaya Papaya	Rambutan	Alpoket Avocados	Mangga Manggo	Bingkuang	
(1)	(7)	(8)	(9)	(10)	(11)	(12)	
1. Bungus Teluk Kabung	-	0,378	30,129	3,800	9,000	-	
2. Lubuk Kilangan	-	1,105	38,571	3,500	-	-	
3. Lubuk Begalung	-	0,990	98,940	8,670	32,120	-	
4. Padang Selatan	-	1,337	13,957	2,010	4,400	-	
5. Padang Timur	-	0,072	37,571	-	0,500	-	
6. Padang Barat	-	0,029	0,429	-	1,100	-	
7. Padang Utara	-	-	38,900	4,480	13,680	-	
8. Nanggalo	-	2,933	27,814	2,860	2,240	73,520	
9. Kuranji	-	1,031	127,214	-	-	71,850	
10. Pauh	-	0,806	116,286	3,940	-	71,600	
11. Koto Tengah	-	0,015	9,657	-	1,380	74,280	
Padang	2003	0,000	8,696	539,468	29,260	64,420	291,250

Sumber : Dinas Pertanian dan Kehutanan Kota Padang
Source : Agriculture and Forestry Service of Padang

Tabel / Table 5.12
Produksi Buah-buahan menurut Kecamatan dan Jenis Tanaman
Production of Fruits by Sub District and Kind of Crops
 2003
 (Ha)

Kecamatan / Sub District	Pisang Banana	Jeruk Orange	Durian Durian	Duku Duku	Sawo Chicco	
(1)	(2)	(3)	(4)	(5)	(6)	
1. Bungus Teluk Kabung	30,02	66,79	309,23	-	3,60	
2. Lubuk Kilangan	40,30	10,42	763,36	17,69	-	
3. Lubuk Begalung	24,48	2,12	86,12	-	16,00	
4. Padang Selatan	44,94	3,35	40,54	-	1,00	
5. Padang Timur	3,27	0,38	-	-	-	
6. Padang Barat	0,29	0,03	0,13	-	0,40	
7. Padang Utara	5,52	13,83	11,18	-	2,60	
8. Nanggalo	18,28	3,13	1,52	-	53,80	
9. Kuranji	2,08	0,57	981,85	-	7,50	
10. Pauh	8,93	15,86	945,94	4,61	7,20	
11. Koto Tengah	12,52	3,55	919,24	46,93	5,00	
Padang	2003	190,62	120,03	4 059,11	69,23	97,10

Bersambung
 To be Continued.....

Lanjutan Tabel 5.12
Continued Table 5.12

Kecamatan / Sub District	Nenas Pine	Pepaya Papaya	Rambutan	Alpokot Avocados	Mangga Manggo	Bingkuang	
(1)	(7)	(8)	(9)	(10)	(11)	(12)	
1. Bungus Teluk Kabung	-	3,72	168,15	16,15	70,70	-	
2. Lubuk Kilangan	-	10,85	216,04	14,54	-	-	
3. Lubuk Begalung	-	9,72	552,09	35,74	257,70	-	
4. Padang Selatan	-	12,27	77,84	8,62	35,28	-	
5. Padang Timur	-	0,66	209,95	-	3,99	-	
6. Padang Barat	-	0,28	2,39	-	8,66	-	
7. Padang Utara	-	-	215,00	18,29	99,62	-	
8. Nanggalo	-	28,36	140,29	12,24	17,90	154,00	
9. Kuranji	-	10,15	716,98	-	-	308,00	
10. Pauh	-	7,85	678,06	16,43	39,85	78,00	
11. Koto Tengah	-	0,14	55,25	-	10,29	304,00	
Padang	2003	0,00	83,99	3 032,03	122,01	543,98	844,00

Sumber : Dinas Pertanian dan Kehutanan Kota Padang
Source : Agriculture and Forestry Service of Padang

Tabel / Table 5.13
Luas Sawah menurut Jenis Pengairan
Area of Wetland by Type of Irrigation
 2003
 (Ha)

Kecamatan / Sub District	Irigasi / Irrigation						Jumlah Total	
	Teknis / Technical	Setengah Teknis /Semi Technical	Sederhana Simple	Desa Non PU / Non Gover Irr	Tadah Hujan/Rain Fed	Lainnya Others		
(1)	(2)	(3)	(4)	(5)	(6)	(7)	(8)	
1. Bungus Teluk Kabung	-	-	271,0	405,0	132,0	-	808,0	
2. Lubuk Kilangan	143,5	-	58,0	349,0	4,0	-	554,5	
3. Lubuk Begalung	394,0	12,0	-	95,0	3,0	-	504,0	
4. Padang Selatan	-	-	-	14,0	-	-	14,0	
5. Padang Timur	-	109,0	-	-	-	-	109,0	
6. Padang Barat	-	-	-	-	-	-	0,0	
7. Padang Utara	-	-	-	17,5	-	-	17,5	
8. Nanggalo	181,0	13,0	-	72,0	-	-	266,0	
9. Kuranji	1 737,0	-	-	400,5	-	-	2 137,5	
10. Pauh	907,0	-	81,0	120,0	-	-	1 108,0	
11. Koto Tangah	810,5	84,0	133,0	115,0	152,0	-	1 294,5	
Padang	2003	4 173,0	218,0	543,0	1 588,0	291,0	0,0	6 813,0
	2002	4 173,0	218,0	543,0	0,0	291,0	0,0	5 225,0
	2001	4 173,0	218,0	2 131,0	0,0	291,0	0,0	6 813,0
	2000	4 173,0	218,0	2 131,0	0,0	291,0	0,0	6 813,0
	1999	4 174,0	217,0	2 131,0	0,0	291,0	0,0	6 813,0

Sumber : Dinas Pertanian dan Kehutanan Kota Padang

Source : Agriculture and Forestry Service of Padang

Tabel / Table 5.14
Target Intensifikasi Padi Sawah
Target of Intensification of Wet Paddy
 (Januari - Desember 2003)

Kecamatan / Sub District	Supra Insus			Insus Paket D			Jumlah / Total			
	Kredit Credit	Swa Dana	Jumlah Total	Kredit Credit	Swa Dana	Jumlah Total	Kredit Credit	Swa Dana	Jumlah Total	
(1)	(2)	(3)	(4)	(5)	(6)	(7)	(9)	(10)	(11)	
1. Bungus Teluk Kabung	-	-	-	-	-	-	-	-	-	
2. Lubuk Kilangan	-	-	-	-	-	-	-	-	-	
3. Lubuk Begalung	-	-	-	-	-	-	-	-	-	
4. Padang Selatan	-	-	-	-	-	-	-	-	-	
5. Padang Timur	-	-	-	-	-	-	-	-	-	
6. Padang Barat	-	-	-	-	-	-	-	-	-	
7. Padang Utara	-	-	-	-	-	-	-	-	-	
8. Nanggalo	-	-	-	-	-	-	-	-	-	
9. Kuranji	-	-	-	-	-	-	-	-	-	
10. Pauh	-	-	-	-	-	-	-	-	-	
11. Koto Tengah	-	-	-	-	-	-	-	-	-	
Padang	2003	0	0	0	0	0	0	0	0	
	2002	0	12 058	12 058	0	1 425	1 425	0	13 483	13 483
	2001	0	12 016	12 016	0	1 523	1 523	0	13 539	13 539
	2000	0	9 850	9 850	0	650	650	0	10 500	10 500
	1999	0	12 600	12 600	0	1 550	1 550	0	14 150	14 150

Sumber : Dinas Pertanian dan Kehutanan Kota Padang

Source : Agriculture and Forestry Service of Padang

Tabel / Table 5.15
Realisasi Intensifikasi Padi Sawah
Realization of Intensification of Wet Paddy
 (Januari - Desember 2003)

Kecamatan / Sub District	Supra Insus			Insus Paket D			Jumlah / Total			
	Kredit Credit	Swa Dana	Jumlah Total	Kredit Credit	Swa Dana	Jumlah Total	Kredit Credit	Swa Dana	Jumlah Total	
(1)	(2)	(3)	(4)	(5)	(6)	(7)	(9)	(10)	(11)	
1. Bungus Teluk Kabung	-	-	-	-	-	-	-	-	-	
2. Lubuk Kilangan	-	-	-	-	-	-	-	-	-	
3. Lubuk Begalung	-	-	-	-	-	-	-	-	-	
4. Padang Selatan	-	-	-	-	-	-	-	-	-	
5. Padang Timur	-	-	-	-	-	-	-	-	-	
6. Padang Barat	-	-	-	-	-	-	-	-	-	
7. Padang Utara	-	-	-	-	-	-	-	-	-	
8. Nanggalo	-	-	-	-	-	-	-	-	-	
9. Kuranji	-	-	-	-	-	-	-	-	-	
10. Pauh	-	-	-	-	-	-	-	-	-	
11. Koto Tengah	-	-	-	-	-	-	-	-	-	
Padang	2003	0	0	0	0	0	0	0	0	
	2002	0	13 827	13 827	0	262	262	0	14 089	14 089
	2001	0	14 129	14 129	0	178	178	0	14 307	14 307
	2000	339	9 572	9 911	0	156	156	339	9 728	10 067
	1999	682	7 543	8 225	0	21	21	682	7 564	8 246

Sumber : Dinas Pertanian dan Kehutanan Kota Padang

Source : Agriculture and Forestry Service of Padang

Tabel / Table 5.16
Banyaknya Mesin Pengolah Tanah menurut Kecamatan
Number of Land Processing Machinery by Sub District
 2003

Kecamatan / Sub District	Traktor Roda Dua / Two Wheels Tractors	Traktor Roda Empat / <i>Faor</i> Wheels Tractors		
		Mini Small	Sedang Medium	Besar Big
(1)	(2)	(3)	(4)	(5)
1. Bungus Teluk Kabung	16	-	-	-
2. Lubuk Kilangan	12	-	-	-
3. Lubuk Begalung	9	-	-	-
4. Padang Selatan	-	-	-	-
5. Padang Timur	3	-	-	-
6. Padang Barat	-	-	-	-
7. Padang Utara	1	-	-	-
8. Nanggalo	7	-	-	-
9. Kuranji	24	-	-	-
10. Pauh	24	-	-	-
11. Koto Tengah	21	-	-	-
Padang	2003	117	0	0

Sumber : Dinas Pertanian dan Kehutanan Kota Padang
 Source : Agriculture and Forestry Service of Padang

Tabel / Table 5.17
Banyaknya Mesin Pemberantas Jasad Pengganggu di Kecamatan
Number of Pest Control Machinery by Sub District
 2003

Kecamatan / Sub District	Hand Sprayer	Knapsack Motor Sprayer	Power Sprayer	Swing Fog Medium	Emposan Rat Fumi gator	
(1)	(2)	(3)	(4)	(5)	(6)	
1. Bungus Teluk Kabung	105	-	6	-	-	
2. Lubuk Kilangan	161	-	-	-	-	
3. Lubuk Begalung	44	-	-	-	-	
4. Padang Selatan	23	-	-	-	-	
5. Padang Timur	24	-	-	-	-	
6. Padang Barat	-	-	-	-	-	
7. Padang Utara	23	-	-	-	-	
8. Nanggalo	27	-	5	-	-	
9. Kuranji	120	-	5	-	-	
10. Pauh	164	-	-	-	-	
11. Koto Tengah	29	-	2	-	-	
Padang	2003	720	0	18	0	0

Sumber : Dinas Pertanian dan Kehutanan Kota Padang
 Source : Agriculture and Forestry Service of Padang

Tabel / Table 5.18
Banyaknya Mesin Pengolah Gabah menurut Kecamatan
Number of Paddy Processor by Sub District
 2003

Kecamatan / <i>Sub District</i>	Perontok Padi <i>Thresher</i>	Pengiring Gabah <i>Drayer</i>	Pembersih Gabah <i>Cleaner</i>	Penyosoh Beras Pecah Kulit <i>Polisher</i>	
(1)	(2)	(3)	(4)	(5)	
1. Bungus Teluk Kabung	1	-	-	-	
2. Lubuk Kilangan	2	-	-	-	
3. Lubuk Begalung	2	-	-	-	
4. Padang Selatan	-	-	-	-	
5. Padang Timur	-	-	-	-	
6. Padang Barat	-	-	-	-	
7. Padang Utara	-	-	-	-	
8. Nanggalo	-	-	-	-	
9. Kuranji	2	1	-	-	
10. Pauh	1	-	-	-	
11. Koto Tangah	2	-	-	-	
Padang	2003	10	1	0	0

Sumber : Dinas Pertanian dan Kehutanan Kota Padang
 Source : *Agriculture and Forestry Service of Padang*

Tabel / Table 5.19
Produksi Tanaman Perkebunan menurut Kecamatan dan Jenis Tanaman
Production of Smallholder Estate by Sub District and Kind of Crops
 2003
 (Ton)

Kecamatan / Sub District	Kulit Manis Cassiavera	Kopi Coffee	Karet Rubber	Pala Nutmeg	Coklat Cacao	
(1)	(2)	(3)	(4)	(5)	(6)	
1. Bungus Teluk Kabung	6	3,5	27,0	11,00	6,00	
2. Lubuk Kilangan	13	8	7,5	4,00	4,00	
3. Lubuk Begalung	1	3	8,5	5,00	-	
4. Padang Selatan	1	0,5	-	16,00	3,25	
5. Padang Timur	-	-	-	-	-	
6. Padang Barat	-	-	-	-	-	
7. Padang Utara	-	-	-	-	-	
8. Nanggalo	-	-	-	-	-	
9. Kuranji	1	3	15,25	2,00	-	
10. Pauh	9	5,5	5,75	1,50	-	
11. Koto Tengah	4	7	13,5	6,50	2,50	
Padang	2003	35,00	30,50	77,50	46,00	15,75
	2002	124,00	34,00	71,00	28,00	18,00
	2001	110,00	26,50	63,00	30,50	15,00
	2000	74,90	30,00	92,89	22,00	6,78
	1999	120,00	67,50	92,15	20,60	34,54

Bersambung
 To be Continued.....

Lanjutan Tabel 5.19
Continued Table 5.19

Kecamatan / Sub District	Pinang	Gambir Gambir	Kelapa Coconut	Cengkeh Clove	Enau Enau	Kapuk Kapuk	
(1)	(7)	(8)	(9)	(10)	(11)	(12)	
1. Bungus Teluk Kabung	5,0	19	141,00	5,00	-	-	
2. Lubuk Kilangan	1,5	-	69,00	0,50	-	-	
3. Lubuk Begalung	2,0	-	151,00	0,50	-	-	
4. Padang Selatan	2,5	-	75,00	3,00	-	-	
5. Padang Timur	-	-	25,00	-	-	-	
6. Padang Barat	-	-	7,00	-	-	-	
7. Padang Utara	-	-	12,00	-	-	-	
8. Nanggalo	-	-	36,00	-	-	-	
9. Kuranji	8,5	-	42,00	1,50	-	-	
10. Pauh	2,5	-	74,00	1,00	-	-	
11. Koto Tengah	4,0	8	302,00	0,50	-	-	
Padang	2003	26,0	27,0	934,0	12,0	-	-
	2002	19,0	23,0	935,0	8,0	-	-
	2001	10,0	26,0	915,0	7,5	-	-
	2000	14,2	16,1	1413,5	4,5	-	-
	1999	46,0	70,5	1388,2	4,0	-	-

Sumber : Dinas Pertanian dan Kehutanan Kota Padang
Source : Agriculture and Forestry Service of Padang

Tabel / Table 5.20
Jumlah Nelayan menurut Kecamatan
Number of Fisherman by Sub District
 2003

Kecamatan / Sub District	Penuh / Full Time	Sambilan / Part Time	Jumlah / Total	
(1)	(2)	(3)	(4)	
1. Bungus Teluk Kabung	2 770	63	2 833	
2. Lubuk Kilangan	-	-	-	
3. Lubuk Begalung	380	125	505	
4. Padang Selatan	344	84	428	
5. Padang Timur	-	-	-	
6. Padang Barat	315	125	440	
7. Padang Utara	514	84	598	
8. Nanggalo	-	-	-	
9. Kuranji	-	-	-	
10. Pauh	-	-	-	
11. Koto Tengah	1 468	92	1 560	
Padang	2003	5 791	573	6 364
	2002	5 795	573	6 368
	2001	6 471	27	6 498
	2000	6 309	162	6 471
	1999	5 671	643	6 314

Sumber : Dinas Perikanan dan Kelautan Kota Padang
 Source : Fishery and Sea Service of Padang

Tabel / Table 5.21
Jumlah Alat Penangkap Ikan Menurut Jenis
Number of Sea Fishery Catcher Equipment depend by Kind
 2003

Jenis Peralatan / <i>Kind of Equipment</i>	Kecamatan/ <i>Sub District</i>						Jumlah / <i>Total</i>
	Koto Tengah	Padang Utara	Padang Barat	Padang Selatan	Lubuk Begalung	Bungus Tl kb	
(1)	(2)	(3)	(4)	(5)	(6)	(7)	(8)
I. Pancing							
1. Tonda							
- KM	1	-	-	5	-	243	249
- MT	-	-	5	-	-	-	5
2. Rawai							
- KM	-	-	-	45	-	-	45
- MT	2	-	-	-	-	-	2
3. Ranggung							
- KM	22	16	13	12	7	18	88
- MT	18	8	7	48	-	21	102
II. Pukat / <i>Seine</i>							
1. Payang (MT)	23	17	15	-	-	34	89
2. Pukat Tepi (PTM)	8	6	5	1	-	9	29
3. Dogol (PTM)	-	-	23	-	-	-	23
4. Lampara Dasar							
- KM (osoh)	24	-	-	-	-	-	24
- PTM (uwik)	15	-	-	-	-	-	15
III. Perikanan Lampu / <i>Lighting Fishing</i>							
1. Bagan							
- KM	90	-	-	-	56	52	198
- MT	-	-	-	-	-	6	6
- PTMI	-	-	-	-	-	28	28
Sub Jumlah	203	47	68	111	63	411	903

Bersambung....
To be Continued

Lanjutan Tabel 5.21
Continued Table 5.21

Jenis Peralatan / <i>Kind of Equipment</i>	Kecamatan/ <i>Sub District</i>						Jumlah / <i>Total</i>
	Koto Tengah	Padang Utara	Padang Barat	Padang Selatan	Lubuk Begalung	Bungus Tl kb	
(1)	(9)	(10)	(11)	(12)	(13)	(14)	(15)
Sub Jumlah	203	47	68	111	63	411	903
2. Colok							
- KM	4	-	-	4	-	17	25
- MT	-	-	-	-	-	40	40
- PTMI	-	-	-	-	-	-	0
IV Jaring / <i>Netting</i>							
1. Gillnet							
- MT	69	19	30	40	9	39	206
- PTM	54	8	14	15	6	13	110
2. Tramel Net							
- MT	26	-	39	25	-	-	90
- PTM	14	-	15	11	-	-	40
3. Purse Seine (KM)							
	-	-	-	-	2	-	2
Sub Jumlah	2003	370	74	166	206	80	1 416
	2002	387	178	210	70	71	1 348
	2001	400	170	156	59	96	1 457
	2000	359	165	160	58	81	1 462
	1999	350	159	157	95	82	1 437

Sumber : Dinas Perikanan dan Kelautan Kota Padang
Source : *Fishery and Sea Service of Padang*

Tabel / Table 5.22
Jumlah Produksi dan Nilai Ikan menurut Jenis Ikan
Number of Production of Fishery and its Value by Kind of Fish
 2003

Jenis Ikan / <i>Kind of Fish</i>	Produksi / <i>Production</i> (Ton)	Nilai / <i>Value</i> (000 Rp)
(1)	(2)	(3)
1. Tuna	2 351,10	27 493 350
2. Cakalang	3 343,40	28 605 150
3. Tongkol	1 179,50	10 476 600
4. Tenggiri	208,80	4 120 500
5. Karang	2 882,50	21 452 030
6. Kembung	386,50	2 840 200
7. Layang	203,10	1 069 450
8. Selar	364,70	2 559 900
9. Teri	1 318,10	11 150 750
10. Tembang	361,10	1 856 450
11. Layur	37,70	161 000
12. Bawal	11,70	180 750
13. Peperek	395,00	2 135 350
14. Kuwe	59,20	486 400
15. Lainnya	635,00	15 098 050
Padang	2003	13 737,40
	2002	11 485,00
	2001	37 929,60
	2000	36 833,06
	1999	38 515,90
		129 685 930
		75 433 266
		343 794 699
		325 781 584
		335 857 306

Sumber : Dinas Perikanan dan Kelautan Kota Padang
 Source : *Fishery and Sea Service of Padang*

Tabel / Table 5.23
Jumlah Perahu Tanpa Motor dan Kapal menurut Kecamatan
Number of Non Motorized and Motorized Boat by Sub District
 2003

Kecamatan / <i>Sub District</i>	Perahu tanpa Motor <i>Non Power Boat</i>	Motor Tempel <i>Out Boat Motor</i>	Kapal Motor <i>In Boat Motor</i>	
(1)	(2)	(3)	(4)	
1. Bungus Teluk Kabung	98	91	295	
2. Lubuk Kilangan	-	-	-	
3. Lubuk Begalung	6	14	58	
4. Padang Selatan	73	65	50	
5. Padang Timur	-	-	-	
6. Padang Barat	61	84	-	
7. Padang Utara	22	47	-	
8. Nanggalo	-	-	-	
9. Kuranji	-	-	-	
10. Pauh	-	-	-	
11. Koto Tengah	94	126	115	
Padang	2003	354	427	518
	2002	533	345	465
	2001	400	541	471
	2000	393	546	504
	1999	398	530	509

Sumber : Dinas Perikanan dan Kelautan Kota Padang
 Source : *Fishery and Sea Service of Padang*

Tabel / Table 5.24
Banyaknya Kolam dan dan Luas
Number of Water Pond and Its Wide by Sub District
 2003

Kecamatan / Sub District	Kolam Air Tenang / Sute Water Pond		Kolam Air Deras / Fast Water Pond		Keramba (unit)	
	Banyaknya (Buah)	Luas / Area (Ha)	Banyaknya (Buah)	Luas / Area (Ha)		
(1)	(2)	(3)	(4)	(5)	(6)	
1. Bungus Teluk Kabung	334	5,18	25	7 500	13	
2. Lubuk Kilangan	389	8,10	98	2 940	-	
3. Lubuk Begalung	117	5,04	2	60	4	
4. Padang Selatan	89	1,70	-	-	-	
5. Padang Timur	47	2,10	3	90	-	
6. Padang Barat	5	0,25	-	-	-	
7. Padang Utara	127	1,20	-	-	-	
8. Nanggalo	94	1,29	-	-	-	
9. Kuranji	997	30,80	66	1 980	-	
10. Pauh	580	17,05	259	7 700	90	
11. Koto Tengah	563	28,50	146	4 380	39	
Padang	2003	3 342	101,21	599	24 650	146
	2002	3 336	101,05	474	14 200	222
	2001	3 086	98,32	428	10 272	250
	2000	2 771	78,24	405	24 117	411
	1999	2 701	76,29	395	22 903	412

Sumber : Dinas Pertanian dan Kehutanan Kota Padang
 Source : Agriculture and Forestry Service of Padang

Tabel / Table 5.25
Produksi Perikanan Perairan Umum menurut Kecamatan
Production of Fishery at Open Water by Sub District
 2003
 (Ton)

Kecamatan / Sub District	Gurami	Mujair / Nila	Mas	Lele	Gabus	Lainnya	
(1)	(2)	(3)	(4)	(5)	(6)	(7)	
1. Bungus Teluk Kabung	-	2,50	2,00	0,20	0,30	1,70	
2. Lubuk Kilangan	-	2,60	2,50	0,30	0,30	1,20	
3. Lubuk Begalung	-	1,70	1,80	0,10	0,30	1,30	
4. Padang Selatan	-	1,00	2,30	0,10	0,30	1,30	
5. Padang Timur	-	2,30	2,20	0,20	-	1,40	
6. Padang Barat	-	1,00	2,00	0,10	-	1,40	
7. Padang Utara	-	1,00	2,10	0,10	0,10	1,30	
8. Nanggalo	-	1,10	1,80	0,10	0,10	1,20	
9. Kuranji	-	2,60	2,90	0,20	0,20	1,40	
10. Pauh	-	2,65	4,00	0,40	0,35	2,10	
11. Koto Tangah	-	3,75	4,00	0,40	0,45	2,20	
Padang	2003	-	22,20	27,60	2,20	2,40	16,50
	2002	2,39	13,40	24,90	3,60	13,40	-
	2001	11,14	16,60	8,58	3,68	-	6,30
	2000	6,00	12,90	9,60	9,00	-	6,30
	1999	6,50	12,90	9,60	9,10	-	6,30

Sumber : Dinas Pertanian dan Kehutanan Kota Padang
 Source : Agriculture and Forestry Service of Padang

Tabel / Table 5.26
Produksi Perikanan Perairan Umum menurut Bulan
Production of Fishery at Open Water by Sub District
 2003
 (Ton)

Bulan / Month	Gurami	Mujair / Nila	Mas	Lele	Lainnya	
(1)	(2)	(3)	(4)	(5)	(6)	
Januari	-	0,50	1,80	0,20	1,20	
Februari	-	0,70	2,00	0,10	1,40	
Maret	-	0,60	2,30	0,10	1,30	
April	-	0,70	2,10	0,10	1,30	
Mei	-	0,90	1,80	0,10	1,20	
Juni	-	1,30	1,80	0,10	1,30	
Juli	-	2,10	2,20	0,20	1,40	
Agustus	-	2,30	2,90	0,20	1,40	
September	-	2,30	2,50	0,30	1,20	
Oktober	-	2,30	2,00	0,20	1,70	
November	-	2,40	3,10	0,30	1,50	
Desember	-	2,40	3,10	0,30	1,60	
Padang	2003	-	18,50	27,60	2,20	18,90
	2002	2,39	13,40	24,90	3,60	13,40
	2001	11,14	16,60	8,58	3,68	6,30
	2000	6,00	12,90	9,60	9,00	6,30
	1999	6,50	12,90	9,60	9,10	6,30

Sumber : Dinas Pertanian dan Kehutanan Kota Padang
 Source : Agriculture and Forestry Service of Padang

Tabel / Table 5.27
Produksi Perikanan Budidaya menurut Kecamatan
Production of Land Fishery by Sub District
 2003
 (Ton)

Kecamatan / Sub District	Gurami	Mujair / Nila	Mas	Lele	Lainnya	
(1)	(2)	(3)	(4)	(5)	(6)	
1. Bungus Teluk Kabung	5,10	10,20	3,60	4,70	6,30	
2. Lubuk Kilangan	5,20	60,70	92,10	61,50	11,50	
3. Lubuk Begalung	5,00	30,60	20,50	70,10	6,30	
4. Padang Selatan	3,50	5,60	1,60	10,20	6,10	
5. Padang Timur	4,50	5,20	20,20	10,70	4,70	
6. Padang Barat	-	2,10	-	5,40	5,30	
7. Padang Utara	2,10	3,90	-	6,90	4,20	
8. Nanggalo	4,20	10,80	2,40	19,60	8,00	
9. Kuranji	18,10	85,60	189,70	31,20	13,10	
10. Pauh	20,60	94,80	225,20	30,10	14,20	
11. Koto Tengah	25,70	87,40	287,50	85,60	12,30	
Padang	2003	94,00	396,90	842,80	336,00	92,00
	2002	70,36	397,47	1045,90	142,67	83,70
	2001	259,97	156,11	442,11	0,00	407,15
	2000	264,09	158,42	448,43	0,00	413,96
	1999	258,15	154,85	438,87	0,00	404,28

Sumber : Dinas Pertanian dan Kehutanan Kota Padang
 Source : Agriculture and Forestry Service of Padang

Tabel / Table 5.28
Produksi Perikanan Budidaya menurut Bulan
Production of Land Fishery by Month
 2003
 (Ton)

Bulan / Month	Gurami	Mujair / Nila	Mas	Lele	Lainnya	
(1)	(2)	(3)	(4)	(5)	(6)	
1. Januari	4,5	33,5	53,1	18,7	4,7	
2. Februari	4,7	34,2	50,1	16,2	6,7	
3. Maret	5,1	31,7	61,3	17,4	5,3	
4. April	6,2	27,4	70,6	23,7	8,0	
5. Mei	6,3	30,7	70,9	24,6	6,9	
6. Juni	6,2	34,1	64,1	27,1	7,4	
7. Juli	7,1	32,1	71,8	31,0	6,3	
8. Agustus	7,1	31,6	74,2	32,9	7,9	
9. September	8,2	33,2	79,6	33,2	6,2	
10. Oktober	10,8	35,3	71,1	32,6	9,7	
11. November	14,2	37,9	89,0	43,2	10,6	
12. Desember	13,6	35,2	87,0	35,4	12,3	
Padang	2003	94,00	396,90	842,80	336,00	92,00
	2002	70,36	397,47	1045,90	142,67	83,70
	2001	259,97	156,11	442,11	0,00	407,15
	2000	264,09	158,42	448,43	0,00	413,96
	1999	258,15	154,85	438,87	0,00	404,28

Sumber : Dinas Pertanian dan Kehutanan Kota Padang
 Source : Agriculture and Forestry Service of Padang

Tabel / Table 5.29
Produksi Perikanan Budidaya menurut Kecamatan
Production of Land Fishery by Sub District
 2003
 (Ton)

Kecamatan / Sub District	Gurami	Mujair / Nila	Mas	Lele	Lainnya	
(1)	(2)	(3)	(4)	(5)	(6)	
1. Bungus Teluk Kabung	5,10	10,20	3,60	4,70	6,30	
2. Lubuk Kilangan	5,20	60,70	92,10	61,50	11,50	
3. Lubuk Begalung	5,00	30,60	20,50	70,10	6,30	
4. Padang Selatan	3,50	5,60	1,60	10,20	6,10	
5. Padang Timur	4,50	5,20	20,20	10,70	4,70	
6. Padang Barat	0,00	2,10	0,00	5,40	5,30	
7. Padang Utara	2,10	3,90	0,00	6,90	4,20	
8. Nanggalo	4,20	10,80	2,40	19,60	8,00	
9. Kuranji	18,10	85,60	189,70	31,20	13,10	
10. Pauh	20,60	94,80	225,20	30,10	14,20	
11. Koto Tangah	25,70	87,40	287,50	85,60	12,30	
Padang	2003	94,00	396,90	842,80	336,00	92,00
	2002	70,36	397,47	1 045,90	142,67	83,70

Sumber : Dinas Pertanian dan Kehutanan Kota Padang
 Source : Agriculture and Forestry Service of Padang

Tabel / Table 5.30
Produksi Perikanan Perairan Umum menurut Bulan
Production of Open Water Fishery by Month
 2003
 (Ton)

Bulan / Month	Gurami	Mujair / Nila	Mas	Lele	Lainnya	
(1)	(2)	(3)	(4)	(5)	(6)	
1. Januari	-	0,50	1,80	0,20	1,20	
2. Februari	-	0,70	2,00	0,10	1,40	
3. Maret	-	0,60	2,30	0,10	1,30	
4. April	-	0,70	2,10	0,10	1,30	
5. Mei	-	0,90	1,80	0,10	1,20	
6. Juni	-	1,30	1,80	0,10	1,30	
7. Juli	-	2,10	2,20	0,20	1,40	
8. Agustus	-	2,30	2,90	0,20	1,40	
9. September	-	2,30	2,50	0,30	1,20	
10. Oktober	-	2,30	2,00	0,20	1,70	
11. November	-	2,40	3,10	0,30	1,50	
12. Desember	-	2,40	3,10	0,30	1,60	
Padang	2003	0,00	18,50	27,60	2,20	16,50
	2002	2,39	3,40	34,90	3,60	6,30
	2001	11,14	16,60	8,58	3,68	6,30
	2000	6,00	12,90	9,60	9,00	6,30
	1999	6,50	12,90	9,60	9,10	6,30

Sumber : Dinas Pertanian dan Kehutanan Kota Padang
 Source : Agriculture and Forestry Service of Padang

Tabel / Table 5.31
Produksi Perikanan Perairan Umum menurut Kecamatan
Production of Open Water Fishery by Sub District
 2003
 (Ton)

Kecamatan / Sub District	Gurami	Mujair / Nila	Mas	Lele	Lainnya	
(1)	(2)	(3)	(4)	(5)	(6)	
1. Bungus Teluk Kabung	-	2,50	2,00	0,20	2,00	
2. Lubuk Kilangan	-	2,60	2,50	0,30	1,50	
3. Lubuk Begalung	-	1,70	1,80	0,10	1,60	
4. Padang Selatan	-	1,00	2,30	0,10	1,60	
5. Padang Timur	-	2,30	2,20	0,20	1,40	
6. Padang Barat	-	1,00	2,00	0,10	1,40	
7. Padang Utara	-	1,00	2,10	0,10	1,40	
8. Nanggalo	-	1,10	1,80	0,10	1,30	
9. Kuranji	-	2,60	2,90	0,20	1,60	
10. Pauh	-	2,65	4,00	0,40	2,45	
11. Koto Tangah	-	3,75	4,00	0,40	2,65	
Padang	2003	0,00	22,20 13,40	27,60 24,90	2,20 3,60	18,90 9,29

Sumber : Dinas Pertanian dan Kehutanan Kota Padang
 Source : Agriculture and Forestry Service of Padang

Tabel / Table 5.32
Populasi Ternak menurut Kecamatan dan Jenis Ternak
Live stock Population by Sub District and Kind
 2003
 (Ekor)

Kecamatan / Sub District	Sapi Perah Milk Cow	Sapi Potong Cow	Kerbau Buffalo	Kuda Horse	Kambing Goat	Domba Ship	Babi Pig	
(1)	(2)	(3)	(4)	(5)	(6)	(7)	(8)	
01. Bungus Teluk Kabung	-	3 952	904	-	2 004	12	-	
02. Lubuk Kilangan	3	1 511	40	16	1 188	39	-	
03. Lubuk Begalung	15	1 191	66	44	1 105	50	-	
04. Padang Selatan	46	565	16	82	1 615	70	-	
05. Padang Timur	32	392	22	89	409	15	-	
06. Padang Barat	-	77	-	57	680	-	-	
07. Padang Utara	16	266	10	30	768	231	-	
08. Nanggalo	7	1 175	272	69	655	92	-	
09. Kuranji	5	4 613	437	60	1 820	405	-	
10. Pauh	2	4 072	29	14	1 687	143	-	
11. Koto Tengah	32	4 218	2 644	30	4 591	314	-	
Padang	2003	158	22 032	4 440	491	16 522	1 371	0
	2002**	157	14 254	4 102	447	14 901	1 423	0
	2001	144	13 077	3 763	438	13 671	1 305	559
	2000	127	12 629	3 469	453	13 223	1 144	490
	1999	113	12 678	3 411	429	13 236	1 053	467

Sumber : Kantor Peternakan Kota Padang

Source : *Animal Husbandry Extention Office Of Padang*

2002** = angka perbaikan

Tabel / Table 5.33
Jumlah Pemotongan Ternak menurut Kecamatan dan Jenis Ternak
Number of Registered Slaughtered Cattle by Sub District and Kind
 2003
 (Ekor)

Kecamatan / Sub District	Sapi Perah Milk Cow	Sapi Potong Cow	Kerbau Buffalo	Kuda Horse	Kambing Goat	Domba Ship	Babi Pig	
(1)	(2)	(3)	(4)	(5)	(6)	(7)	(8)	
01. Bungus Teluk Kabung	-	31	-	-	221	-	-	
02. Lubuk Kilangan	1	1 282	89	4	571	38	-	
03. Lubuk Begalung	-	545	1	-	658	19	-	
04. Padang Selatan	-	293	-	-	714	7	-	
05. Padang Timur	-	703	-	-	680	-	-	
06. Padang Barat	-	291	-	-	2 540	71	-	
07. Padang Utara	-	464	-	-	543	5	-	
08. Nanggalo	-	416	-	-	438	-	-	
09. Kuranji	-	501	8	-	6 226	508	-	
10. Pauh	-	228	-	-	1 643	74	-	
11. Koto Tangah	2	4 231	1 581	21	1 592	125	-	
Padang	2003	3	8 985	1 679	25	15 826	847	741
	2002**	5	10 915	3 483	66	15 768	1 519	819
	2001	-	8 555	1 176	-	9 855	308	925
	2000	-	18 355	3 731	-	37 455	255	3 650
	1999	-	7 156	610	-	150	95	556

Sumber : Kantor Peternakan Kota Padang

Source : *Animal Husbandry Extention Office Of Padang*

2002** = angka perbaikan

Tabel / Table 5.34
Jumlah Pemotongan Ternak menurut Bulan dan Jenis Ternak
Number of Registered Slaughtered Cattle by Month and Kind
 2003
 (Ekor)

Bulan / Month	Sapi Perah Milk Cow	Sapi Potong Cow	Kerbau Buffalo	Kuda Horse	Kambing Goat	Domba Ship	Babi Pig
(1)	(2)	(3)	(4)	(5)	(6)	(7)	(8)
1. Januari	1	372	157	2	971	59	69
2. Februari	-	4 480	152	1	2 082	64	90
3. Maret	-	405	158	2	951	62	40
4. April	-	384	160	2	846	54	60
5. Mei	-	378	171	-	924	61	54
6. Juni	-	365	173	-	1 081	56	64
7. Juli	-	426	111	2	1 252	77	62
8. Agustus	1	428	112	1	1 315	91	60
9. September	-	420	118	2	1 246	74	62
10. Oktober	-	425	114	5	1 809	86	62
11. November	-	478	128	-	1 625	89	60
12. Desember	1	424	125	8	1 724	74	58
Padang 2003	3	8 985	1 679	25	15 826	847	741
2002**	5	10 915	3 485	66	15 768	768	819
2001	-	8 555	1 176	-	9 855	308	925
2000	-	18 355	3 731	-	37 455	255	3 650
1999	-	7 156	610	-	150	95	556

Sumber : Kantor Peternakan Kota Padang

Source : *Animal Husbandry Extention Office Of Padang*

2002** = angka perbaikan

Tabel / Table 5.35
Produksi Daging menurut Kecamatan dan Jenis Ternak
Production of Meat by Sub District and Kind
 2003
 (Ton)

Kecamatan / Sub District	Sapi Cow	Kerbau Buffalo	Kuda Horse	Kambing Goat	Domba Ship	Babi Pig
(1)	(2)	(3)	(4)	(5)	(6)	(7)
01. Bungus Teluk Kabung	7,00	-	-	5,53	-	-
02. Lubuk Kilangan	233,70	19,30	0,66	14,28	1,42	-
03. Lubuk Begalung	99,24	0,26	-	24,67	0,71	-
04. Padang Selatan	52,40	-	-	26,77	0,26	-
05. Padang Timur	125,61	-	-	25,50	-	-
06. Padang Barat	51,00	-	-	95,25	2,66	-
07. Padang Utara	81,37	-	-	20,36	0,19	-
08. Nanggalo	74,34	-	-	16,42	-	-
09. Kuranji	89,53	2,05	-	233,47	19,05	-
10. Pauh	40,77	-	-	61,61	2,77	-
11. Koto Tengah	756,10	342,95	4,09	59,70	4,70	52,98
Padang 2003	1 611,06	364,56	4,75	583,56	31,76	52,98
2002	1 823,21	630,15	8,40	374,51	16,16	71,28
2001	1 484,29	231,91	-	123,19	3,85	50,88
2000	3 184,59	735,75	-	468,19	3,08	200,75
1999	2 883,40	1 012,82	-	482,83	6,06	140,53

Sumber : Kantor Peternakan Kota Padang

Source : *Animal Husbandry Extention Office Of Padang*

Tabel / Table 5.36
Produksi Daging menurut Bulan dan Jenis Ternak
Production of Meat by Month and Kind
 2003
 (Ton)

Bulan / Month	Sapi Cow	Kerbau Buffalo	Kuda Horse	Kambing Goat	Domba Ship	Babi Pig
(1)	(2)	(3)	(4)	(5)	(6)	(7)
1. Januari	67,95	34,06	0,42	48,55	3,69	3,80
2. Februari	816,14	32,97	0,21	104,10	4,00	4,95
3. Maret	73,78	34,27	0,42	47,55	3,88	2,20
4. April	69,96	34,71	0,42	42,30	3,38	3,30
5. Mei	68,86	37,09	0,00	46,20	3,81	2,97
6. Juni	66,49	37,53	0,00	54,05	3,50	3,52
7. Juli	77,61	24,08	0,42	62,60	4,81	3,41
8. Agustus	77,97	24,30	0,21	65,75	5,69	3,30
9. September	76,51	25,60	0,42	62,30	4,63	3,41
10. Oktober	77,42	24,73	1,05	90,45	5,38	3,41
11. November	87,08	27,77	0,00	81,25	5,56	3,30
12. Desember	77,42	27,12	0,00	86,20	4,63	3,19
Padang 2003	1 637,21	364,21	3,57	791,30	52,94	40,76
2002	1 823,21	630,15	8,40	374,51	16,16	71,28
2001	1 484,29	231,91	0,00	123,19	3,85	50,88
2000	3 184,59	735,75	0,00	468,19	3,08	200,75
1999	2 883,40	1 012,82	0,00	482,83	6,06	140,53

Sumber : Kantor Peternakan Kota Padang

Source : *Animal Husbandry Extention Office Of Padang*

Tabel / Table 5.37
Konsumsi Daging menurut Kecamatan dan Jenis Ternak
Consumption of Meat by Sub District and Kind
 2003
 (Ton)

Kecamatan / Sub District	Sapi Cow	Kerbau Buffalo	Kuda Horse	Kambing Goat	Domba Ship	Babi Pig
(1)	(2)	(3)	(4)	(5)	(6)	(7)
01. Bungus Teluk Kabung	5,58	-	-	4,20	-	-
02. Lubuk Kilangan	186,49	14,67	0,50	10,85	1,08	-
03. Lubuk Begalung	79,20	0,19	-	18,75	0,54	-
04. Padang Selatan	41,81	-	-	20,35	0,20	-
05. Padang Timur	100,24	-	-	19,38	-	-
06. Padang Barat	40,71	-	-	70,11	2,02	-
07. Padang Utara	64,93	-	-	15,48	0,14	-
08. Nanggalo	59,32	-	-	12,48	-	-
09. Kuranji	71,45	1,56	-	177,44	14,48	-
10. Pauh	32,54	-	-	46,83	2,11	-
11. Koto Tangah	603,29	260,64	3,08	45,37	3,57	39,46
Padang 2003	1 285,56	277,06	3,58	441,24	24,14	39,46
2002	1 408,76	257,51	6,32	284,91	12,28	52,75
2001	1 484,29	231,91	0,00	123,19	3,85	50,88
2000	3 184,59	735,75	0,00	468,19	3,08	200,75
1999	2 883,40	1 012,82	0,00	482,83	6,06	140,53

Sumber : Kantor Peternakan Kota Padang

Source : *Animal Husbandry Extention Office Of Padang*

Tabel / Table 5.38
Konsumsi Daging menurut Bulan dan Jenis Ternak
Consumption of Meat by Month and Kind
 2003
 (Ton)

Bulan / Month	Sapi Cow	Kerbau Buffalo	Kuda Horse	Kambing Goat	Domba Ship	Babi Pig
(1)	(2)	(3)	(4)	(5)	(6)	(7)
1. Januari	54,22	25,88	0,31	36,90	2,80	2,83
2. Februari	651,28	25,06	0,16	79,12	3,04	3,69
3. Maret	58,88	26,05	0,31	36,14	2,95	1,64
4. April	55,82	26,38	0,31	32,15	2,57	2,46
5. Mei	54,95	28,19	0,00	35,11	2,90	2,21
6. Juni	53,06	28,52	0,00	41,08	2,66	2,62
7. Juli	61,93	18,30	0,31	47,58	3,66	2,54
8. Agustus	62,22	18,46	0,16	49,97	4,32	2,46
9. September	61,06	19,45	0,31	47,35	3,52	2,54
10. Oktober	61,78	18,79	0,78	68,74	4,09	2,54
11. November	69,49	21,10	0,00	61,75	4,23	2,46
12. Desember	61,78	20,61	0,00	65,51	3,52	2,38
Padang 2003	1 306,47	276,79	2,65	601,40	40,26	30,37
2002	1 408,76	257,51	6,32	284,91	12,28	52,75
2001	1 484,29	231,91	0,00	123,19	3,85	50,88
2000	3 184,59	735,75	0,00	468,19	3,08	200,75
1999	2 883,40	1 012,82	0,00	482,83	6,06	140,53

Sumber : Kantor Peternakan Kota Padang
 Source : *Animal Husbandry Extention Office Of Padang*

Tabel / Table 5.39
Populasi Unggas menurut Kecamatan dan Jenis Unggas
Poultry Population by Sub District and Kind
 2003
 (Ekor)

Kecamatan / Sub District	Ayam Buras / Villagehen	Ayam Ras Pedaging / Broiller	Ayam Ras Petelor / Layer	Itik/Itik Manila/ Duck / Manila Duck	
(1)	(2)	(3)	(4)	(5)	
01. Bungus Teluk Kabung	30 777	103 300	-	10 498	
02. Lubuk Kilangan	26 530	154 000	300	2 775	
03. Lubuk Begalung	32 861	147 000	-	4 659	
04. Padang Selatan	35 291	88 200	-	350	
05. Padang Timur	22 460	368 800	-	911	
06. Padang Barat	2 272	-	-	20	
07. Padang Utara	30 752	245 000	-	1 104	
08. Nanggalo	39 902	105 700	-	3 090	
09. Kuranji	65 404	597 100	110 200	9 220	
10. Pauh	57 294	574 300	170 300	8 471	
11. Koto Tengah	105 696	1 266 600	120 000	9 050	
Padang	2003	449 239	3 650 000	400 800	50 148
	2002**	415 751	2 856 000	307 900	58 993
	2001	395 953	2 400 200	258 400	54 141
	2000	402 592	202 627	61 700	48 179
	1999	358 746	322 650	65 200	48 380

Sumber : Kantor Peternakan Kota Padang

Source : *Animal Husbandry Extention Office Of Padang*

2002** = angka perbaikan

Tabel / Table 5.40
Jumlah Pemotongan Unggas menurut Kecamatan dan Jenis Ternak
Number of Registered Slaughtered Poultry by Sub District and Kind

2003
 (Ekor)

Kecamatan / Sub District	Ayam Buras Villagehen	Ayam Ras Pedaging Broiller	Ayam Ras Petelor Layer	Itik/Itik Manila/ Duck / Manila Duck
(1)	(2)	(3)	(4)	(5)
01. Bungus Teluk Kabung	46 166	100 201	-	5 249
02. Lubuk Kilangan	39 795	149 380	150	1 388
03. Lubuk Begalung	49 292	142 590	-	2 330
04. Padang Selatan	52 937	85 554	-	175
05. Padang Timur	33 690	357 736	-	456
06. Padang Barat	3 408	-	-	10
07. Padang Utara	46 128	237 650	-	552
08. Nanggalo	59 853	102 529	-	1 545
09. Kuranji	98 106	579 187	55 100	4 610
10. Pauh	85 941	557 071	85 150	4 236
11. Koto Tangah	158 544	1 228 602	60 000	4 525
Padang 2003	673 859	3 540 500	200 400	25 074

Sumber : Kantor Peternakan Kota Padang

Source : Animal Husbandry Extention Office Of Padang

Tabel / Table 5.41
Jumlah Pemotongan Unggas menurut Bulan dan Jenis Ternak
Number of Registered Slaughtered Poultry by Month and Kind
 2003
 (Ekor)

Bulan / Month	Ayam Buras Villagehen	Ayam Ras Pedaging Broiller	Ayam Ras Petelor Layer	Itik/Itik Manila/ Duck / Manila Duck
(1)	(2)	(3)	(4)	(5)
1. Januari	87 602	495 670	50 100	5 015
2. Februari	59 973	212 430	0	2 507
3. Maret	42 453	226 592	0	0
4. April	45 149	233 673	0	0
5. Mei	51 213	240 754	0	0
6. Juni	60 647	230 133	0	0
7. Juli	40 432	237 214	0	2 507
8. Agustus	67 386	389 455	40 080	3 761
9. September	43 127	247 835	10 020	0
10. Oktober	41 779	230 133	10 020	0
11. November	49 192	265 538	30 060	2 015
12. Desember	84 906	531 075	60 120	6 269
Padang 2003	673 859	3 540 502	200 400	22 074

Sumber : Kantor Peternakan Kota Padang

Source : *Animal Husbandry Extention Office Of Padang*

Tabel / Table 5.42
Produksi Daging Unggas menurut Kecamatan dan Jenis Ternak
Production of Poultry Meat by Sub District and Kind
 2003
 (Ton)

Kecamatan / Sub District	Ayam Buras / Villagehen	Ayam Ras Pedaging / Broiller	Ayam Ras Petelor / Layer	Itik/Itik Manila/ Duck / Manila Duck	
(1)	(2)	(3)	(4)	(5)	
01. Bungus Teluk Kabung	33 008	82 666	-	4 330	
02. Lubuk Kilangan	28 453	123 239	124	1 145	
03. Lubuk Begalung	35 243	11 764	-	1 922	
04. Padang Selatan	37 850	70 582	-	144	
05. Padang Timur	24 088	295 132	-	376	
06. Padang Barat	2 437	-	-	8	
07. Padang Utara	32 982	196 061	-	455	
08. Nanggalo	42 795	84 586	-	1 275	
09. Kuranji	70 146	477 829	45 458	3 803	
10. Pauh	61 448	459 584	70 249	3 494	
11. Koto Tengah	113 359	1 013 597	49 500	3 733	
Padang	2003	481 809	2 815 040	165 331	20 685
	2002	483 954	2 920 913	165 206	20 686
	2001	1 016 015	2 258 348	210 118	212 232
	2000	431 780	1 297 218	25 451	19 873
	1999	402 988	2 076 253	26 895	19 959

Sumber : Kantor Peternakan Kota Padang

Source : *Animal Husbandry Extention Office Of Padang*

Tabel / Table 5.43
Produksi Daging Unggas menurut Bulan dan Jenis Ternak
Production of Poultry Meat by Month and Kind
 2003
 (Kg)

Bulan / Month	Ayam Buras / Villagehen	Ayam Ras Pedaging / Broiller	Ayam Ras Petelor / Layer	Itik/Itik Manila/ Duck / Manila Duck	
(1)	(2)	(3)	(4)	(5)	
1. Januari	62 600	408 900	41 300	4 100	
2. Februari	42 900	175 300	0	2 100	
3. Maret	30 400	186 900	0	0	
4. April	32 300	192 800	0	0	
5. Mei	36 600	198 600	0	0	
6. Juni	43 400	189 900	0	0	
7. Juli	28 900	195 700	0	2 100	
8. Agustus	48 200	321 300	33 100	3 100	
9. September	30 800	204 500	8 300	0	
10. Oktober	29 900	189 900	8 300	0	
11. November	35 200	219 100	24 800	4 100	
12. Desember	60 700	438 100	49 600	5 200	
Padang	2003	481 900	2 921 000	165 400	20 700
	2002	483 954	2 920 913	165 206	20 686
	2001	1 016 015	2 258 348	210 118	212 232
	2000	431 780	1 297 218	25 451	19 873
	1999	402 988	2 076 253	26 895	19 959

Sumber : Kantor Peternakan Kota Padang

Source : *Animal Husbandry Extention Office Of Padang*

Tabel / Table 5.44
Konsumsi Daging Unggas menurut Kecamatan dan Jenis Ternak
Consumption of Poultry Meat by Sub District and Kind
 2003
 (Kg)

Kecamatan / Sub District	Ayam Buras / Villagehen	Ayam Ras Pedaging / Broiller	Ayam Ras Petelor / Layer	Itik/Itik Manila/ Duck / Manila Duck	
(1)	(2)	(3)	(4)	(5)	
01. Bungus Teluk Kabung	19 390	48 550	-	2 620	
02. Lubuk Kilangan	16 710	72 380	70	690	
03. Lubuk Begalung	20 700	6 910	-	1 160	
04. Padang Selatan	22 230	41 450	-	90	
05. Padang Timur	14 150	173 330	-	230	
06. Padang Barat	1 430	-	-	-	
07. Padang Utara	19 370	115 150	-	280	
08. Nanggalo	25 130	49 680	-	770	
09. Kuranji	70 146	477 829	45 458	3 803	
10. Pauh	38 090	269 910	41 260	2 110	
11. Koto Tengah	66 580	595 290	29 070	2 260	
Padang	2003	313 926	1 850 479	115 858	14 013
	2002	284 226	1 715 452	97 026	12 506
	2001	1 029 530	1 843 810	155 040	202 912
	2000	253 541	761 727	14 945	12 000
	1999	276 993	1 427 009	18 485	120 639

Sumber : Kantor Peternakan Kota Padang
 Source : *Animal Husbandry Extention Office Of Padang*

Tabel / Table 5.45
Konsumsi Daging Unggas menurut Bulan dan Jenis Ternak
Consumption of Poultry Meat by Month and Kind
 2003
 (Kg)

Bulan / Month	Ayam Buras / Villagehen	Ayam Ras Pedaging / Broiller	Ayam Ras Petelor / Layer	Itik/Itik Manila/ Duck / Manila Duck
(1)	(2)	(3)	(4)	(5)
1. Januari	36 800	240 200	24 300	2 500
2. Februari	25 200	102 900	0	1 300
3. Maret	17 800	109 800	0	0
4. April	19 000	113 200	0	0
5. Mei	21 500	116 700	0	0
6. Juni	25 500	111 500	0	0
7. Juli	17 000	114 900	0	1 300
8. Agustus	28 300	188 700	19 400	1 900
9. September	18 100	120 100	4 900	0
10. Oktober	17 500	111 500	4 900	0
11. November	20 700	128 700	14 600	2 500
12. Desember	35 700	257 300	29 100	3 100
Padang 2003	283 100	1 715 500	97 200	12 600
2002	284 226	1 715 452	97 026	12 506
2001	1 029 530	1 843 810	155 040	202 912
2000	253 541	761 727	14 945	12 000
1999	276 993	1 427 009	18 485	120 639

Sumber : Kantor Peternakan Kota Padang

Source : *Animal Husbandry Extention Office Of Padang*

Tabel / Table 5.46
Produksi Telur Unggas menurut Kecamatan dan Jenis Ternak
Production of Poultry Egg by Sub District and Kind
 2003
 (Kg)

Kecamatan / Sub District	Ayam Buras / Villagehen	Ayam Ras Petelor / Layer	Itik/Itik Manila/ Duck / Manila Duck
(1)	(2)	(3)	(4)
01. Bungus Teluk Kabung	12 926	-	478 710
02. Lubuk Kilangan	11 143	1 908	12 654
03. Lubuk Begalung	13 802	-	21 245
04. Padang Selatan	14 822	-	1 596
05. Padang Timur	9 433	-	4 154
06. Padang Barat	954	-	91
07. Padang Utara	12 916	-	5 034
08. Nanggalo	16 759	-	14 090
09. Kuranji	27 470	700 872	42 043
10. Pauh	24 063	1 083 108	38 628
11. Koto Tengah	44 392	763 200	41 268
Padang 2003	188 680	2 549 088	659 513
2002	189 516	2 547 180	234 693
2001	708 833	4 037 500	130 166
2000	169 089	399 816	225 468
1999	150 379	414 672	220 612

Sumber : Kantor Peternakan Kota Padang

Source : Animal Husbandry Extention Office Of Padang

Tabel / Table 5.47
Konsumsi Telur Unggas menurut Kecamatan dan Jenis Ternak
Consumption of Poultry Egg by Sub District and Kind
 2003
 (Kg)

Kecamatan / Sub District	Ayam Buras / Villagehen	Ayam Ras Petelor / Layer	Itik/Itik Manila/ Duck / Manila Duck
(1)	(2)	(3)	(4)
01. Bungus Teluk Kabung	12 670	-	33 510
02. Lubuk Kilangan	10 920	950	8 860
03. Lubuk Begalung	13 530	-	14 870
04. Padang Selatan	14 530	-	1 120
05. Padang Timur	9 240	-	2 910
06. Padang Barat	930	-	640
07. Padang Utara	12 660	-	3 520
08. Nanggalo	16 420	-	9 860
09. Kuranji	27 470	700 872	42 043
10. Pauh	23 580	541 550	27 040
11. Koto Tengah	43 500	381 600	28 890
Padang 2003	185 450	1 624 972	173 263
2002	185 726	1 273 490	164 285
2001	332 080	2 884 742	58 144
2000	95 545	391 820	157 828
1999	142 372	248 803	154 428

Sumber : Kantor Peternakan Kota Padang

Source : Animal Husbandry Extention Office Of Padang

BAB VI

INDUSTRI, LISTRIK, DAN AIR MINUM

Industry, Electricity and Water Supply

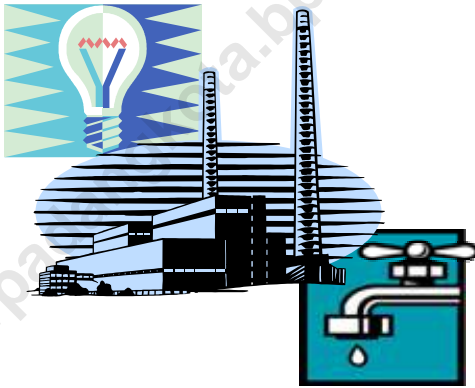

VI. INDUSTRI, LISTRIK DAN AIR MINUM

Sektor industri merupakan salah satu sektor unggulan di Kota Padang. Sektor yang dikembangkan pada umumnya adalah industri kecil hasil pertanian dan kehutanan, industri logam dan mesin elektro, industri kimia dan aneka industri. Sektor industri hasil pertanian dan kehutanan merupakan sektor yang paling besar baik dari segi penyerapan tenaga kerja maupun nilai investasi yang ditanamkan. Secara keseluruhan, pada sektor industri kecil terjadi peningkatan jumlah unit usaha, jumlah tenaga kerja serta nilai investasi yang ditanamkan. Sehingga terjadi pula peningkatan jumlah produksi yang dihasilkan oleh industri kecil ini.

Di Kota Padang terdapat satu buah industri besar yaitu PT Semen Padang dengan total kapasitas terpasang 5.240.000 ton/tahun. Produksi semen yang dihasilkannya sepanjang tahun 1998 sampai 2002 terus mengalami peningkatan. Pada tahun 2003 ini terjadi penurunan dari 5.019.196 ton menjadi 4.521.874 ton. Volume penjualan tahun 2003 adalah 4.557.157 ton yang dipasarkan ke seluruh wilayah Sumatera dan DKI Jakarta.

Jumlah Pelanggan Listrik dan Total Daya terus meningkat setiap Tahunnya, pada Tahun 2003 ini Banyaknya pelanggan adalah 320.236 dengan total daya 427.980.400 (VA).

Jumlah Pelanggan PDAM Padang terus meningkat dari Tahun ketahun. Pada Tahun 2003 Jumlah Pelanggan sebanyak 56.228, meningkat 5,15 Persen bila dibanding pelanggan Tahun 2002 yang hanya 53.453 orang. Seiring dengan itu nilai penjualan juga meningkat dari 21,85 milyar rupiah pada Tahun 2002 menjadi 25,94 milyar rupiah pada Tahun 2003.

VI. INDUSTRY, ELECTRICITY AND WATER SUPPLY

Industry is one of the leading sectors in economy of Padang. Generally, those sectors that have been developed were small-scale industries of agriculture production, metal and electrical machinery, chemical element and micellaneous. Industry of agriculture and forestry production plays the main role in recruiting labors and investment as well. In sector of small-scale industry, there were increases at its number of activities units, man power and value of investment. This caused an increases at the number of this sector's production.

In Padang, PT Semen Padang was the biggest industry that has total capacity 5.240.000 ton/annum. Cement production increased during 1998 up to 2002. In 2003, it decreased from 5.019.196 ton to 4.521.874 ton. Sumatera and DKI Jakarta became the marketing target in 2003 where it reached 4.557.157 ton.

Electrical and power supply consumers kept increasing every year. In 2003 it reached responsively 320.236 consumers and 427.980.400 VA power supply.

Water supply consumers increased every year. In 2003, the consumers are 56.228 persons or increased 5,15 percent, compared to those in 2002. Meanwhile, the marketing value increased from 21,85 billion rupiahs in 2002 to 25,94 billion rupiahs in 2003.

Tabel / Table 6.1
Jumlah Unit Usaha dan Tenaga Kerja Pada Industri Kecil
Number of Activities Unit and Man Power at Small Scale Industry
 2003

Jenis Industri / <i>Kind Of Industry</i>	Unit Usaha / <i>Activities Unit</i> (unit)			Tenaga Kerja / <i>Man Power</i> (orang)		
	Formal	Non Formal	Jumlah	Formal	Non Formal	Jumlah
	(1)	(2)	(3)	(4)	(5)	(6)
1. Industri Hasil Pertanian dan Kehutanan / <i>Agricultured and Forestry Product Industry</i>	971	593	1 564	6 569	1 996	8 565
2. Logam, Mesin Elektro / <i>Metal, Electrical Machine</i>	455	309	764	2 006	941	2 947
3. Industri Kimia / <i>Chemical Industry</i>	383	323	706	1 737	662	2 399
4. Industri Aneka / <i>Miscellaneous Industry</i>	636	321	957	4 488	1 510	5 998
Padang 2003	2 445	1 546	3 991	14 800	5 109	19 909
2002	2 288	1 546	3 834	13 886	5 109	18 995
2001	2 165	1 519	3 684	13 549	5 058	18 607
2000	2 063	1 568	3 631	13 279	5 033	18 312
1999	1 906	1 593	3 499	11 794	4 733	16 527

Sumber : Dinas Perindustrian dan Perdagangan Kota Padang
 Source : *Manufacturing and Trade Service of Padang*

Tabel / Table 6.2
Jumlah Unit Usaha dan Nilai Investasi Pada Industri Kecil
Number of Activities Unit and Value of Investment of Small Scale Industry
 2003

Jenis Industri / <i>Kind Of Industry</i>	Unit Usaha / <i>Activities Unit</i> (unit)			Nilai Investasi / <i>Value of Invest</i> (Jutaan)		
	Formal	Non Formal	Jumlah	Formal	Non Formal	Jumlah
(1)	(2)	(3)	(4)	(5)	(6)	(7)
1. Industri Hasil Pertanian dan Kehutanan / <i>Agricultured and Forestry Product Industry</i>	971	593	1 564	11 429	619	12 048
2. Logam, Mesin Elektro / <i>Metal, Electrical Machine</i>	455	309	764	3 697	255	3 952
3. Industri Kimia / <i>Chemical Industry</i>	383	323	706	8 007	953	8 960
4. Industri Aneka / <i>Miscellaneous Industry</i>	636	321	957	4 814	212	5 026
Padang 2003	2 445	1 546	3 991	27 947	2 039	29 986
2002	2 288	1 546	3 834	24 337	2 041	26 378
2001	2 165	1 519	3 684	25 120	2 033	27 153
2000	2 083	1 568	3 651	23 425	1 791	25 217
1999	1 988	1 500	3 488	15 713	1 950	17 663

Sumber : Dinas Perindustrian dan Perdagangan Kota Padang
 Source : *Manufacturing and Trade Service of Padang*

Tabel / Table 6.3
Nilai Bahan baku dan Nilai Produksi Pada Industri Kecil
Value of Raw Material and Production of Small Scale Industry
 2003

Jenis Industri / <i>Kind Of Industry</i>	Bahan Baku / <i>Raw Material</i> (Jutaan)			Produksi / <i>Production</i> (Jutaan)			
	Formal	Non Formal	Jumlah	Formal	Non Formal	Jumlah	
	(1)	(2)	(3)	(4)	(5)	(6)	(7)
1. Industri Hasil Pertanian dan Kehutanan / <i>Agricultured and Forestry Product Industry</i>	77 166	8 860	86 026	135 855	19 659	155 514	
2. Logam, Mesin Elektro / <i>Metal, Electrical Machine</i>	12 883	2 682	15 565	28 015	7 668	35 683	
3. Industri Kimia / <i>Chemical Industry</i>	15 667	5 116	20 783	33 988	10 868	44 856	
4. Industri Aneka / <i>Miscellaneous Industry</i>	16 242	1 762	18 004	52 585	4 014	56 599	
Padang	2003	121 958	18 420	86 026	250 443	42 209	292 652
	2002	105 076	24 108	129 184	21 161	37 311	58 472
	2001	915 250	13 913	929 163	1 198 140	33 129	1 231 269
	2000	917 089	17 681	934 770	1 176 647	34 892	1 211 539
	1999	42 695	16 902	59 597	78 769	67 938	146 708

Sumber : Dinas Perindustrian dan Perdagangan Kota Padang
 Source : *Manufacturing and Trade Service of Padang*

Tabel / Table 6.4
Jumlah Perusahaan dan Tenaga Kerja Industri Minuman, Tekstil dan Kulit
Number of Establishment and Man Power of Beverage, textile and Leather Manufacture
 2001 - 2003

Jenis Industri / <i>Kind Of Industry</i>	2001		2002		2003	
	Jumlah Perusahaan	Tenaga Kerja	Jumlah Perusahaan	Tenaga Kerja	Jumlah Perusahaan	Tenaga Kerja
(1)	(2)	(3)	(4)	(5)	(6)	(7)
1. Industri Minuman / <i>Manufacture of Beverage</i>						
a. Limun, Sirup / <i>Soft Drink</i>	4	20	4	20	4	20
b. Anggur / <i>Wine</i>	1	2	1	2	1	2
c. Sprite	-	-	-	-	-	-
2. Industri Tekstil / <i>Manufacture of Textile</i>						
a. Pertenunan / <i>Kniting</i>	10	80	10	80	10	80
b. Konveksi / <i>Garment</i>	212	1 440	212	1 440	215	1 458
c. Barang Jadi dari Tekstil / <i>Final Good of textile</i>	133	839	137	854	140	868
d. Sulaman / <i>Embroidery</i>	140	1 350	142	1 377	148	1 414
3. Industri Kulit / <i>Manufacture of Leather</i>						
a. Penyamakan Kulit / <i>Leather Tanning</i>	-	-	-	-	-	-
b. Sepatu / <i>Shoes</i>	124	783	125	786	128	800
c. Plastik / <i>Plastic</i>	1	3	1	3	1	3
d. Barang dari Kulit / <i>Leather of Good</i>	40	176	41	195	42	198

Sumber : Dinas Perindustrian dan Perdagangan Kota Padang
 Source : *Manufacturing and Trade Service of Padang*

Tabel / Table 6.5
Jumlah Perusahaan dan Tenaga Kerja Industri Kimia dan Barang Galian
Number of Establishment and Man Power of Chemical and Mineral Product Manufacture
 2001 - 2003

Jenis Industri / <i>Kind Of Industry</i>	2001		2002		2003	
	Jumlah Perusahaan	Tenaga Kerja	Jumlah Perusahaan	Tenaga Kerja	Jumlah Perusahaan	Tenaga Kerja
(1)	(2)	(3)	(4)	(5)	(6)	(7)
1. Industri Kimia / <i>Chemical Manufacture</i>						
a. Karet / <i>Rubber</i>	1		6		6	
b. Sabun Cuci / <i>Soap</i>	3	9	3	9	3	9
c. Minyak Astiri	1	5	1	5	1	5
d. Vulkanisir Ban	6	24	6	24	6	24
2. Industri Barang Galian / <i>Mineral Product Manufacture</i>						
a. Semen / Cement	1	2 476	1	2 476	1	2 476
b. Bata Genteng	7	52	7	52	7	52
c. Eternit	-	-	-	-	-	-
d. Jubin	172	1 010	175	1 033	178	1 057
e. Barang dari Tanah Liat	4	9	4	9	4	9

Sumber : Dinas Perindustrian dan Perdagangan Kota Padang
 Source : *Manufacturing and Trade Service of Padang*

Tabel / Table 6.6
Komoditi Industri Unggulan Kota Padang
Superior Commodity Manufacture of Padang
 2001 - 2003

Jenis Industri / <i>Kind Of Industry</i>	Satuan	Kapasitas Produksi		
		2001	2002	2003
(1)	(2)	(3)	(4)	(5)
I. IPHK				
1. Makanan Ringan / <i>Snack</i>	Kg	43 750	43 750	449 644
2. Perabot Rotan / <i>Rattan Furniture</i>	Steel/ SET	648	648	7 537
3. Plywood	M3	29 432	29 432	29 432
4. Penggergajian Kayu /	M3	15 000	15 000	45 000
5. Karet / <i>Rubber</i>	Ton	12 000	12 000	287 855
6. Pengeringan Ikan	Kg	7 000	7 000	163 086
7. Air Minum dalam Kemasan	Liter	6 000 000	6 000 000	12 000 000
II. IA				
1. Sulaman Benang Emas	Stel	249	249	102 202
2. Sulaman Bordir	Helai	58 460	58 460	425
3. batik	Steel	-	-	-
III. ILMK				
1. Gas Asitilen	Ton	360 000	360 000	360 000
2. Bahan Bangunan	-	-	-	-
3. Batu Aji	-	-	-	-
4. Keramik / Ceramic	-	-	-	-

Sumber : Dinas Perindustrian dan Perdagangan Kota Padang

Source : *Manufacturing and Trade Service of Padang*

Tabel / Table 6.7
Perusahaan yang Memiliki Tanda Daftar Perusahaan (TDP) menurut Jenis Industri
Company Registered According to It Legal Status by Kind of industry
 2003

Jenis Industri / <i>Kind Of Industry</i>	Bentuk Usaha						Jumlah / <i>Total</i>	
	PT	Kop	CV	Fa	Po	Bul		
(1)	(2)	(3)	(4)	(5)	(6)	(7)	(8)	
1. Pertanian / <i>Agriculture</i>	61	1	62	0	81	2	207	
2. Pertambangan dan Penggalian <i>Minning and Quaring</i>	83	0	24	0	44	7	158	
3. Industri Pengolahan / <i>Manufacturing Industries</i>	51	3	43	0	198	9	304	
4. Listrik, Gas dan Air Bersih <i>Electricity, Gas and Water Supply</i>	100	0	74	0	26	3	203	
5. Bangunan / <i>Construction</i>	545	4	701	8	68	10	1336	
6. Perdagangan, Hotel dan Restoran <i>Trade, Hotels and Restaurant</i>	773	150	4 002	18	9 488	39	14470	
7. Angkutan, dan Komunikasi / <i>Transport and Comunication</i>	169	19	491	0	587	20	1286	
8. Keuangan, Persewaan dan dan Jasa Persahaan / <i>Finance, Rent Building and Business Services</i>	128	15	117	0	182	35	477	
9. Jasa-jasa / <i>Services</i>	88	26	132	0	527	8	781	
10. Jasa-jasa Kegiatan yang belum Jelas Batasannya /	13	8	37	0	140	5	203	
Jumlah	2003	2 011	226	5 683	26	11 341	138	19 425
	2002	1 728	195	4 731	26	10 433	137	17 250
	2001	1 728	195	4 731	26	10 433	137	17 250

Sumber : Dinas Perindustrian dan Perdagangan Kota Padang
 Source : *Manufacturing and Trade Service of Padang*

Tabel / Table 6.8
Produksi Semen dan klinker
Production of Portland Cement and Clingkers
 2003

Bulan / Month	Semen / Cement (ton)	Klingker / Clingkers (ton)	
(1)	(2)	(3)	
01. Januari	443 370	406 980	
02. Februari	347 780	318 383	
03. Maret	400 544	384 324	
04. April	290 667	290 389	
05. Mei	467 610	466 280	
06. Juni	441 917	442 332	
07. Juli	429 027	387 035	
08. Agustus	330 834	374 205	
09. September	291 277	243 193	
10. Oktober	414 952	400 933	
11. November	378 372	383 354	
12. Desember	285 524	362 797	
Jumlah / Total	2003 2002 2001 2000 1999	4 521 874 5 012 923 4 744 947 4 501 845 4 002 163	4 460 205 4 600 033 4 821 257 4 819 229 4 273 757

Sumber : PT Semen Padang
 Source : PT Semen Padang

Tabel / Table 6.9
Pemakaian Bahan Baku Untuk Pabrik Semen menurut Sumber
Material Used by Cement Industry by Source of Origin
2003
 (Ton)

Bulan / Month	Dalam Daerah / <i>Domestic Prod</i>				Luar Negeri / <i>Foreign</i>		
	Batu Silika	Batu Kapur	Tanah Liat	Pasir Besi	Kertas Kraft	Grinding	Batu Gips
(1)	(2)	(3)	(4)	(5)	(6)	(7)	(8)
1. Januari	72 713	587 902	30 184	15 779	801,95	59	13 308
2. Februari	57 264	482 891	21 388	11 110	627,74	9	11 225
3. Maret	72 227	554 065	13 829	14 970	689,71	33	14 265
4. April	58 081	420 961	16 398	11 177	746,55	43	9 607
5. Mei	86 477	677 457	22 520	16 394	728,59	36	16 833
6. Juni	85 943	649 067	8 320	11 942	922,25	36	16 072
7. Juli	78 698	563 131	11 707	12 183	835,48	22	15 498
8. Agustus	75 384	535 639	14 958	11 704	818,00	75	12 612
9. September	49 673	342 912	10 816	9 012	839,31	25	10 504
10. Oktober	70 388	569 046	21 401	12 415	957,79	19	14 132
11. November	67 169	537 614	30 291	14 575	618,36	29	7 283
12. Desember	64 762	512 273	31 378	11 344	535,38	25	12 475
Jumlah / Total	2003 838 779	6 432 958	233 190	152 605	9 121	411	153 814

Sumber : PT Semen Padang
 Source : PT Semen Padang

Tabel / Table 6.10
Volume Penjualan Semen menurut Bulan dan Daerah Pemasaran
Sales of Portland Cement by Month and Destination
2003

Bulan / Month	Di daerah Sumbar In West Sumatra	Keluar Sumatera Barat / Sumatera				
		Aceh	Sumatera Utara	Riau	Jambi	Sumatera Selatan
(1)	(2)	(3)	(4)	(5)	(6)	(7)
1. Januari	45 591	2 662	66 585	70 836	14 530	17 030
2. Februari	37 964	2 672	70 890	68 513	10 698	14 223
3. Maret	40 381	1 126	44 286	86 543	14 029	4 239
4. April	38 482	3 178	50 372	78 351	12 497	6 211
5. Mei	40 139	1 680	49 918	83 218	14 580	13 530
6. Juni	39 928	2 717	51 884	84 362	15 702	9 736
7. Juli	40 350	2 010	65 081	78 278	18 443	13 325
8. Agustus	38 279	2 762	55 815	74 476	17 400	14 606
9. September	43 232	1 446	56 212	76 604	17 353	22 877
10. Oktober	45 612	1 225	64 232	79 706	17 134	17 879
11. November	31 786	691	46 503	62 096	8 708	4 577
12. Desember	49 141	911	69 353	82 361	13 320	13 800
Jumlah / Total	2003 490 885	23 080	691 131	925 344	174 394	152 033
	2002 616 292	28 608	669 595	946 524	166 387	116 271
	2001 635 434	25 234	610 048	879 555	130 907	81 234
	2000 566 208	32 720	552 280	682 579	148 985	54 509
	1999 414 735	14 470	425 712	601 058	124 624	59 180

Bersambung
 To be Continued ...

Lanjutan Tabel 6.10
Continued Table 6.10

Bulan / Month	<i>Other than West Sumatera</i>					Jumlah / Total
	Bengkulu	Lampung	DKI Jakarta	Ekspor	Lainnya	
(1)	(8)	(9)	(10)	(11)	(12)	(13)
1. Januari	5 580	18 550	49 853	99 960	32 296	423 473
2. Februari	6 832	2 000	35 230	73 087	32 256	354 365
3. Maret	5 567	6 195	46 876	88 259	21 267	358 768
4. April	7 005	630	47 782	101 829	14 381	360 618
5. Mei	6 846	-	46 865	92 455	21 726	370 957
6. Juni	8 323	7 924	53 462	105 994	22 380	402 412
7. Juli	11 283	7 100	65 001	47 868	51 728	400 416
8. Agustus	15 834	7 050	57 705	88 408	39 106	411 441
9. September	19 258	5 150	60 783	58 472	60 291	421 678
10. Oktober	19 217	3 700	41 615	61 165	20 011	371 496
11. November	6 843	720	25 160	59 528	59 032	305 644
12. Desember	18 049	6 250	39 548	18 690	64 466	375 889
Jumlah / Total	2003 130 637	65 269	569 880	895 715	438 940	4 557 157
	2002 100 557	-	403 150	1 413 803	558 009	5 019 196
	2001 112 394	-	378 155	1 403 714	744 169	5 000 844
	2000 139 622	-	176 975	1 706 302	823 783	4 883 963
	1999 128 597	-	163 253	2 122 478	405 955	4 460 062

Sumber : PT Semen Padang
Source : PT Semen Padang

Tabel / Table 6.11
Jumlah Jaringan Distribusi dan Jaringan Kabel
Number of Distribution Station and Cable Network
1991/1992 - 2002/2003

Bulan / Month	Gardu Travo / Distribution (buah)	Jaringan Transmisi dan Distribusi			
		Tegangan Menengah		Tegangan Rendah	
		Saluran Udara (SUTM)	Saluran Kabel(SKTM)	Saluran Udara(SUTR)	Saluran Kabel(SKTR)
(1)	(2)	(3)	(4)	(5)	(6)
1. 1991 / 1992	486	335 884	89 720	584 459	18 737
2. 1992 / 1993	502	336 114	89 740	653 551	19 307
3. 1993 / 1994	508	343 746	89 740	812 443	19 926
4. 1994 / 1995	530	351 338	89 846	866 274	19 974
5. 1995 / 1996	618	392 031	90 011	961 343	20 263
6. 1996 / 1997	642	405 537	91 382	1 006 132	20 263
7. 1997 / 1998	726	449 215	99 324	1 069 505	28 056
8. 1998 / 1999	785	502 610	100 677	1 192 244	28 056
9. 1999 / 2000	878	522 030	101 198	1 208 855	28 056
10. 2000 / 2001	881	627 671	59 709	567 743	28 056
11. 2001 / 2002	881	525 873	59 709	567 743	28 056
12. 2002 / 2003	1884	2 526 744	63 223	665 324	2 809 091

Sumber : PT PLN Cabang Padang
 Source : PT PLN of Padang Branch

Tabel / Table 6.12
Banyaknya Pelanggan Listrik PLN Cabang Padang menurut Tarif Daya
Number of Costumer at PLN Branch Padang by Electricity Power
2003

Tarif Daya / <i>Electricity Power</i>	Jumlah Pelanggan <i>Costumer</i> (unit)	Total Daya (VA)
(1)	(2)	(3)
1. Rumah tangga 1 (R.1)	285 946	194 552 120
Rumah tangga 2 (R.2)	1 036	4 440 600
Rumah tangga 3 (R.3)	92	1 476 400
2. Sosial 1 (S.1)	6	1 300
Sosial 2 (S.2)	7 114	10 249 900
Sosial 3 (S.3)	10	5 150 000
3. Industri 1 (I.1)	46	357 950
Industri 2 (I.2)	59	3 796 000
Industri 3 (I.3)	24	25 860 000
Industri 4 (I.4)	1	90 000 000
4. Pemerintah 1 (P.1)	1 200	7 861 150
Pemerintah 2 (P.2)	3	1 140 000
Pemerintah 3 (P.3)	232	1 599 730
5. Bisnis 1 (B.1)	13 631	15 137 050
Bisnis 2 (B.2)	2 256	27 043 000
Bisnis 3 (B.3)	21	12 325 000
6. Publik	8 559	26 990 200
Jumlah / <i>Total</i>	2003	320 236
	2002	140 760
	2001	136 334
	2000	131 466
	1999	123 778
		427 980 400
		277 087 570
		263 721 615
		246 536 435
		227 305 865

Sumber : PT PLN Cabang Padang
 Source : PT PLN of Padang Branch

Tabel / Table 6.13
Banyaknya Pelanggan, Pemakaian dan Nilai Penjualan PDAM menurut Jenis Pelanggan
Number of Consumer, Consumption and Value by Kind of Consumer
2003

Jenis Pelanggan / <i>Kind of Consumer</i>	Pelanggan <i>Consumer</i> (unit)	Pemakaian <i>Consumption</i> (000 M3)	Nilai Penjualan / <i>Value</i> (000. Rp)
(1)	(2)	(3)	(4)
1. Kelompok I (Hydrant Umum, MCK Umum, WC Umum, Terminal Air dan Tempat Ibadah)	512	291,70	189 207,08
2. Kelompok II. A (Yayasan Sosial, Panti Asuhan dan Badan Sosial Lainnya)	419	602,01	572 636,81
3. Kelompok II. B (Rumah Tangga A, Sekolah Negeri, R Sakit Laboratorium & Sanatorium, Pemerintahan dan Instansi Pemerintah A)	6 211	1 000,42	1 013 089,89
4. Kelompok III. A (Rumah Tangga B, Sekolah Swasta (TK s/d SLTA)	16 814	3 773,31	4 612 200,71
5. Kelompok III. B (Rumah Tangga C, Kios, Industri Rumah Tangga, Instansi Pemerintah B, alam Renang Milik Pemerintah)	23 786	6 681,20	10 632 398,55
6. Kelompok IV. A (Rumah Tangga D, Real Estate, Kedutaan dan Konsulat Asing dan Instansi Pemerintah C)	5 695	1 953,16	4 219 755,95
Sub Jumlah / <i>Sub Total</i>	53 437	14 301,81	21 239 288,99

Bersambung
To be Continued ...

Lanjutan Tabel 6.13
Continued Table 6.13

Jenis Pelanggan / <i>Kind of Consumer</i>	Pelanggan <i>Consumer</i>	Pemakaian <i>Compsumtion</i>	Nilai Penjualan / <i>Value</i>
(1)	(unit) (2)	(000 M3) (3)	(000. Rp) (4)
Sub Jumlah / <i>Sub Total</i>	53 437	14 301,81	21 239 288,99
7. Kelompok IV. B (Niaga Kecil, Industri Kecil dan Lembaga Swasta Non Komersil)	2 375	640,40	2 180 077,25
8. Kelompok IV. C (Niaga Besar dan Industri Besar)	414	489,68	2 237 449,90
9. Kelompok V (Khusus Pelabuhan Laut dan Sungai, PLN dan Gas Unit Produksi, Telekomunikasi unit Sentral Otomat)	2	41,66	283 411,00
Jumlah / <i>Total</i>	2003 56 228	15 473,55	25 940 227,14
	2002 53 453	15 881,71	21 851 748,34
	2001 46 108	15 554,59	11 603 404,81
	2000 43 451	14 817,30	11 061 804,30
	1999 41 352	14 208,70	9 635 969,20

Sumber : PDAM Padang
Source : *Water Supply Enterprice of Padang*

Tabel / Table 6.14
Produksi, Pemakaian dan Distribusi Air
Production, Consumption and Distribution of Water
 (M 3)

Tahun / Year	Produksi / Production	Pemakaian / Consumption		Distribusi Distribution	Kehilangan Air / Water Losing
		Jual / Sales	Instalasi / Instalation		
(1)	(2)	(3)	(4)	(5)	(6)
1. 1994	14 485 376	10 398 230	397 367	14 088 009	3 689 779
2. 1995	17 073 498	11 960 150	660 260	16 413 238	4 453 088
3. 1996	18 134 413	12 779 987	702 562	17 431 851	4 651 864
4. 1997	18 637 772	12 908 497	688 047	17 949 725	5 041 228
5. 1998	18 502 716	13 978 598	715 163	17 787 553	3 808 955
6. 1999	22 326 423	14 208 671	1 564 313	20 762 110	6 553 439
7. 2000	23 012 997	14 816 700	614 674	22 398 323	7 581 623
8. 2001	22 972 796	15 554 589	459 933	22 512 863	6 958 274
9. 2002	23 504 091	15 881 711	586 759	22 917 332	7 035 621
10. 2003	22 579 481	15 473 559	365 307	22 214 174	6 740 615

Sumber : PDAM Padang
 Source : *Water Supply Enterprise of Padang*

Tabel / Table 6.15
Banyaknya Pelanggan PDAM menurut Kecamatan
Number of Consumer of PDAM by Sub District

Kecamatan <i>Sub District</i>	Jenis Pelanggan / <i>Category of Consumer</i>									Jumlah	
	Kel I	Kel II.A	Kel II. B	Kel III. A	Kel III.B	Kel IV. A	Kel IV. B	Kel IV. C	Kel V		
(1)	(2)	(3)	(4)	(5)	(6)	(7)	(8)	(9)	(10)	(11)	
1. Bungus TI Kabung	3	24	774	276	23	-	13	4	1	1 118	
2. Lubuk Kilangan	6	16	131	2 428	793	134	4	5	-	3 517	
3. Lubuk Begalung	38	43	901	910	2 419	562	157	20	-	5 050	
4. Padang Selatan	117	55	826	2 695	3 450	636	496	66	1	8 342	
5. Padang Timur	26	16	227	228	329	105	464	132	-	1 527	
6. Padang Barat	204	140	933	2 695	6 692	2 178	881	150	-	13 873	
7. Padang Utara	56	43	788	842	1 878	602	150	11	-	4 370	
8. Nanggalo	36	19	89	1 788	1 455	318	45	3	-	3 753	
9. Kuranji	-	17	925	3 689	848	21	49	-	-	5 549	
10. Pauh	20	6	295	196	620	174	31	7	-	1 349	
11. Koto Tengah	6	40	322	1 067	5 279	965	85	16	-	7 780	
Padang	2003	512	419	6 211	16 814	23 786	5 695	2 375	414	2	56 228

Sumber : PDAM Padang
 Source : *Water Supply Enterprise of Padang*

Tabel / Table 6.16
Pemakaian Air Minum menurut Kecamatan dan Jenis Pelanggan
Consumption of Water by Sub District and Category of Consumer

Kecamatan / Sub District	Jenis Pelanggan / Category of Consumer						
	Kel I	Kel II.A	Kel II. B	Kel III. A	Kel III.B	Kel IV. A	
(1)	(2)	(3)	(4)	(5)	(6)	(7)	
1. Bungus Tl Kabung	1 936	12 591	203 016	89 193	7 181	-	
2. Lubuk Kilangan	-	5 237	15 124	542 381	212 688	48 575	
3. Lubuk Begalung	22 953	75 791	168 633	238 659	635 932	185 871	
4. Padang Selatan	76 860	22 765	46 677	584 093	895 474	196 099	
5. Padang Timur	5 723	25 000	7 061	50 183	93 634	30 512	
6. Padang Barat	125 712	383 524	233 845	796 766	2 300 218	844 365	
7. Padang Utara	35 477	31 829	170 200	259 507	646 174	250 569	
8. Nanggalo	19 701	11 801	19 113	364 243	418 231	87 484	
9. Kuranji	-	11 168	22 647	557 616	160 872	4 559	
10. Pauh	1 564	3 408	54 949	47 968	168 172	53 443	
11. Koto Tengah	1 775	18 896	59 166	242 702	1 142 628	251 686	
Padang	2 003	291 701	602 010	1 000 431	3 773 311	6 681 204	1 953 163

Bersambung
 To be Continued ...

Lanjutan Tabel 6.16
Continued Table 6.16

Kecamatan / Sub District	Jenis Pelanggan / Category of Consumer			Jumlah	
	Kel IV. B	Kel IV. C	Kel V		
(1)	(8)	(9)	(10)	(11)	
1. Bungus Tl Kabung	13 460	732	-	328 109	
2. Lubuk Kilangan	3 829	2 353	-	830 187	
3. Lubuk Begalung	40 609	28 492	-	1 396 940	
4. Padang Selatan	115 761	60 625	41 659	2 040 013	
5. Padang Timur	83 787	69 097	-	364 997	
6. Padang Barat	284 961	216 643	-	5 186 034	
7. Padang Utara	49 087	76 256	-	1 519 099	
8. Nanggalo	16 155	734	-	937 462	
9. Kuranji	7 304	-	-	764 166	
10. Pauh	5 704	951	-	336 159	
11. Koto Tengah	19 743	33 797	-	1 770 393	
Padang	2 003	640 400	489 680	41 659	15 473 559

Sumber : PDAM Padang
Source : Water Supply Enterprise of Padang

BAB VII

PERDAGANGAN DAN
KOPERASI

Trade and Cooperation



VII. PERDAGANGAN DAN KOPERASI

Kota Padang sebagai Ibukota Propinsi Sumatera Barat merupakan pintu masuk dan keluar berbagai jenis komoditi perdagangan terutama dalam negeri, karena di Padang terdapat Pelabuhan Udara dan Pelabuhan Laut. Disamping itu Padang merupakan pusat perdagangan di Sumatera Barat.

Sektor Perdagangan terus mengalami peningkatan, ini ditandai dengan meningkatnya jumlah perusahaan perdagangan dari 24.000 pada Tahun 2002 menjadi 25.847 pada Tahun 2003. Dan ini juga didukung dengan dibangunnya pasar-pasar baru serta terus dikembangkannya pasar-pasar yang telah ada.

Volume Ekspor Sumatera Barat yang melalui Pelabuhan Padang mengalami penurunan yaitu dari 2.126.320 ton pada Tahun 2002 menjadi 1.164.050 ton pada Tahun 2003. Tapi hal yang berlawanan terjadi pada nilainya, yaitu mengalami peningkatan sebesar 69.428.000 US\$ dari 307.849.000 US\$ pada Tahun 2002 menjadi 377.277.000 US\$ pada Tahun 2003. Volume Impor mengalami peningkatan yang cukup signifikan dari 29.737.000 ton pada Tahun 2002 menjadi 215.369.000 ton Tahun 2003, sedangkan nilainya mengalami penurunan dari 34.824.000 US\$ Tahun 2002 menjadi 31.133.000 US\$ pada Tahun 2003.

Perkembangan Koperasi di Kota Padang selama tahun 2003 mengalami penurunan dari segi jumlah yaitu dari 510 buah pada Tahun 2002 menjadi 506 buah pada Tahun 2003. Dari segi jumlah anggota dan jumlah simpanan terjadi peningkatan yaitu dari 127.938 orang menjadi 129.217 orang pada tahun 2003, sedangkan jumlah simpanan meningkat dari 18,76 milyar rupiah pada Tahun 2002 menjadi 18,95 milyar rupiah pada Tahun 2003.

VII. TRADE AND COOPERATION

Padang as capital city of Sumatera Barat Province is an entrance and exit door of any kind of trading commodities because Padang has airport and harbor. Besides, Padang is trade center in Sumatera Barat.

Trade sector has increased. It was indicated by the increasing of the number of trade companies from 24.000 companies in 2002 to 25.847 companies in 2003. The establishment of new markets and the development of the former markets also supported this increases.

Export volume of Sumatera Barat via Padang's harbor decreased from 2.126.320 ton in 2002 to 1.164.050 ton in 2003. On the other hand, the export value increased around 69.428.000 US\$ from 307.849.000 US\$ in 2002 to 377.277.000 US\$ in 2003.

Import volume increased significantly from 29.737.000 ton in 2002 to 215.369.000 ton in 2003, while the value decreased from 34.824.000 US\$ in 2002 to 31.133.000 US\$ in 2003.

During 2003 in Padang, cooperation trend decreased in amount, namely from 510 units in 2002 to 506 units in 2003. On the other hand, it increased in membership and deposit. The members in 2002 are 127.938 members and in 2003 are 129.217 members. Meanwhile the deposit increased from 18,76 billion rupiahs in 2002 to 18,95 billion rupiahs in 2003.

Tabel / Table 7.1
Jumlah Perusahaan Perdagangan menurut Skala Usaha
Number of Trading Company by Work Scale
 1998 - 2003

Tahun / Year	Perusahaan Perdagangan / <i>Trading Company</i>			Jumlah / Total
	Besar / <i>Big</i>	Menengah / <i>Medium</i>	Kecil / <i>Small</i>	
(1)	(2)	(3)	(4)	(5)
1. 1994	798	5 209	8 552	14 559
2. 1995	908	8 409	9 107	18 424
3. 1996	988	8 601	8 647	18 236
4. 1997	1 143	8 804	9 171	19 118
5. 1998	1 136	8 751	9 126	19 013
6. 1999	1 232	8 764	10 218	20 214
7. 2000	1 266	8 840	11 091	21 197
8. 2001	1 293	8 955	11 979	22 227
9. 2002	1 393	9 696	13 411	24 500
10. 2003	1 452	9 904	14 491	25 847

Sumber : Dinas Perindustrian dan Perdagangan Kota Padang
 Source : *Manufacturing and Trade Extention of Padang*

Tabel / Table 7.2
Jumlah Koperasi menurut Kecamatan dan Kondisi
Number of Cooperation by Sub District and Condition
 Tahun 2003

Kecamatan / Sub District	Kondisi Koperasi / <i>Cooperation condition</i>				Jumlah <i>Total</i>	
	Aktif / <i>Active</i>	Tidak Aktif / <i>Not Active</i>	Baru / <i>New</i>	Bubar / <i>Dismiss</i>		
(1)	(2)	(3)	(4)	(5)	(6)	
1. Bungus Teluk Kabung	9	1	1	0	11	
2. Lubuk Kilangan	12	5	2	0	19	
3. Lubuk Begalung	27	1	1	0	29	
4. Padang Selatan	38	19	2	3	62	
5. Padang Timur	55	9	2	3	69	
6. Padang Barat	103	17	3	7	130	
7. Padang Utara	90	6	3	4	103	
8. Nanggalo	13	3	0	1	17	
9. Kuranji	22	3	0	1	26	
10. Pauh	18	1	0	0	19	
11. Koto Tangah	35	4	1	0	40	
Padang	2003	422	69	15	19	525
	2002	414	85	11	0	510
	2001	409	90	0	0	499
	2000	403	90	3	0	496
	1999	348	90	14	0	452

Sumber : Dinas Koperasi dan PKM Kota Padang
 Source : *Cooperative and Small, Medium Entrepreneur Service of Padang*

Tabel / Table 7.3
Jumlah Koperasi dan Anggota menurut Kecamatan
Number of Cooperation and Member by Sub District
 Tahun 2003

Kecamatan / <i>Sub District</i>	Jumlah Koperasi / <i>Number Cooperation</i>	Jumlah Anggota / <i>Number of Member</i>
(1)	(2)	(3)
1. Bungus Teluk Kabung	11	3 829
2. Lubuk Kilangan	19	7 441
3. Lubuk Begalung	29	4 385
4. Padang Selatan	59	6 909
5. Padang Timur	66	13 888
6. Padang Barat	123	23 781
7. Padang Utara	99	23 609
8. Nanggalo	16	2 978
9. Kuranji	25	10 707
10. Pauh	19	21 085
11. Koto Tangah	40	10 605
Padang	2003	506
	2002	510
	2001	499
	2000	496
	1999	482
		129 217
		127 938
		126 751
		126 676
		125 222

Sumber : Dinas Koperasi dan PKM Kota Padang
 Source : *Cooperative and Small, Medium Entrepreneur Service of Padang*

Tabel / Table 7.4
Jumlah Koperasi dan Anggota menurut Jenis
Number of Cooperation and Member by Kind
2003

Jenis Koperasi / <i>Kind of Cooperation</i>	Jumlah Koperasi <i>Number of Cooperation</i>	Jumlah Anggota <i>Number of Member</i>
(1)	(2)	(3)
1 Koperasi Unit Desa	12	5 191
2 Koperasi Pondok Pesantren	6	1 980
3 Koperasi Perikanan	1	250
4 Koperasi Peternakan	2	225
5 Koperasi Perkebunan	-	-
6 Koperasi Pangan	-	-
7 Koperasi Holtikultura	-	-
8 Koperasi Kehutanan	-	-
9 Koperasi Kerajinan (Kopinkra)	7	1 200
10 KOPTI	-	-
11 KOPRA	-	-
12 Koperasi Pertambangan	-	-
13 Koperasi Listrik Pedesaan	-	-
14 Koperasi Pegawai Negeri	190	34 974
15 Koperasi Karyawan	83	20 033
16 Koperasi Angkatan Darat	15	2 905
17 Koperasi Angkatan Udara	1	250
18 Koperasi Angkatan Kepolisian	4	2 534
19 Koperasi Angkatan Laut	1	399
20 Koperasi Serba Usaha	52	9 462
21 Koperasi Pasar (KOPPAS)	19	9 017
22 Koperasi Simpan Pinjam	8	1 687
23 Koperasi Angkutan Darat	17	2 287
24 Koperasi Angkutan Laut	-	-
25 Koperasi Angkutan Sungai	-	-
Sub Jumlah / Sub Total	418	92 394

bersambung /
to be continued

Lanjutan Tabel 7.4
Continued Table 7.4

Partai / Party	Jumlah Koperasi Number of Cooperation	Jumlah Anggota Number of Member
(1)	(2)	(3)
Jumlah Dipindahkan	418	92 394
26. Koperasi Angkutan Penyeberangan	-	-
27. Koperasi Wisata	2	358
28. Koperasi TELKOM	-	-
29. Koperasi Perumahan	-	-
30. Koperasi Bank Perkereditan Rakyat	-	-
31. Koperasi Asuransi Indonesia	-	-
32. Koperasi Wanita (KOPWAN)	14	2 128
33. Koperasi Profesi	4	1 202
34. Koperasi Veteran	-	-
35. Koperasi Wredhatama	1	123
36. Koperasi PEPABRI	1	118
37. Koperasi Mahasiswa (KOPMA)	5	23 088
38. Koperasi Pemuda	3	886
39. Koperasi Pedagang Kaki Lima	-	-
40. Koperasi Pembiayaan	-	-
41. Koperasi Pendistribusian	-	-
42. Koperasi Pertanian	3	300
43. Koperasi Guru Sekolah Swasta	8	752
44. Koperasi Pensiunan	7	775
45. Koperasi Perguruan Tinggi	8	2 834
46. Koperasi lain-lain	32	4 259
Jumlah /	###	129 217
	###	127 938
	###	126 751
	###	126 676
	###	125 222

Sumber : Dinas Koperasi dan PKM Kota Padang

Source : *Cooperative and Small, Medium Entrepreneur Service of Padang*

Tabel / Table 7.5
Jumlah Koperasi, Anggota dan Keadaan Keuangan
Number of Cooperation, Members and Financial Condition
 1999 - 2003

Uraian / Items	Satuan	Tahun / Years				
		1999	2000	2001	2002	2003
(1)	(2)	(3)	(4)	(5)	(6)	(7)
1. Koperasi / Cooperation	Buah	482	496	499	510	506
2. Anggota / Members	orang	125 222	126 676	126 751	127 938	129 217
3. Simpanan / Deposit	juta	11 456	15 748	16 578	18 758	18 953
4. Cadangan /	juta	2 154	2 365	2 489	2 695	2 749
5. Volume Usaha /	juta	489 256	489 256	499 541	501 075	511 097
6. Dana dana	juta	154 789	183 456	185 216	205 001	209 101
7. SHU /	juta	8 795	12 445	12 897	12 998	13 258

Sumber : Dinas Koperasi dan PKM Kota Padang

Source : Cooperative and Small, Medium Entrepreneur Service of Padang

Tabel / Table 7.6
Realisasi Proyek Pengembangan Penyempurnaan Kredit
Candak Kulak (P3KCK) / Realization of Credits (P3KCK)
 1999- 2003

Uraian / Items	Satuan	Tahun / Years				
		1999	2000	2001	2002	2003
(1)	(2)	(3)	(4)	(5)	(6)	(7)
1. Dana Yang Diberikan	Juta	144 000	144 000	144 000	144 000	144 000
2. Nasabah	Orang	689	628	628	671	732
3. Pemberian Pinjaman	Juta	207 284	262 751	262 751	563 650	659 650
4. Angsuran Pinjaman	Juta	34 007	46 290	46 290	508 176	558 176
5. Pengembalian	Juta	0	0	0	0	0
6. Simpanan Yang Dierima	Juta	0	0	0	181 212	181 951
7. Tunggakan Hitam	Juta	27 777	27 777	27 777	68 850	68 850
8. Tunggakan Merah	Juta	21 664	21 664	21 664	22 283	22 283
9. Bunga yang Diterima	Juta	31 824	15 322	15 322	20 848	26 815

Sumber : Dinas Koperasi dan PKM Kota Padang

Source : Cooperative and Small, Medium Entrepreneur Service of Padang

Tabel / Table 7.7
Realisasi Kredit P2KER
Realization of Credits P2KER
 1999- 2003

Uraian / Items	Satuan	Tahun / Years				
		1999	2000	2001	2002	2003
(1)	(2)	(3)	(4)	(5)	(6)	(7)
1. Dana Yang Diberikan	Juta	60	60	60	90	90
2. Nasabah	Orang	284	298	298	352	383
3. Pemberian Pinjaman	Juta	372,64	396,77	396,77	220,25	209,150
4. Angsuran Pinjaman	Juta	306,75	309,74	329,74	154,18	134
5. Pengembalian	Juta	0,00	0,00	0,00	0,00	0
6. Simpanan Yang Dierima	Juta	315,46	326,94	326,94	352,24	63,767
7. Tunggalan Hitam	Juta	0,00	0,00	0,00	0,00	0,00
8. Tunggalan Merah	Juta	0,00	0,00	0,00	0,00	0,00
9. Bunga yang Diterima	Juta	3,84	3,95	3,95	12,84	13,86

Sumber : Dinas Koperasi dan PKM Kota Padang

Source : *Cooperative and Small, Medium Entrepreneur Service of Padang*

Tabel / Table 7.8
Jumlah KUD dan Non KUD yang Telah Mempunyai Manager
Number of KUD and Non KUD had been Manager
 2003

Uraian / <i>Items</i>	Realisasi / <i>Realization</i>		Target 2004
	2002	2003	
(1)	(2)	(3)	(4)
1. Koperasi Non KUD			
a. Jumlah Koperasi	498	494	509
b. Jumlah Manager	59	65	80
c. Persentase	11,85	13,16	15,72
2. KUD			
a. Jumlah Koperasi	12	12	12
b. Jumlah Manager	8	8	8
c. Persentase	66,67	66,67	66,67
2. Koperasi dan KUD			
a. Jumlah Koperasi dan KUD	510	506	521
b. Jumlah Manager	67	73	88
c. Jumlah Petugas Konsultasi lapangan	0	0	0
d. Persentase	13,14	14,43	16,89

Sumber : Dinas Koperasi dan PKM Kota Padang

Source : *Cooperative and Small, Medium Entrepreneur Service of Padang*

Tabel / Table 7.9
Jumlah Perusahaan Perdagangan menurut Kecamatan
Number of Trading Company by Sub District
 Tahun 2003

Kecamatan / Sub District	Perusahaan Perdagangan / Trade Company			Jumlah Total	
	Besar / Big	Menengah / Medium	Kecil / Small		
(1)	(2)	(3)	(4)	(5)	
1. Bungus Teluk Kabung	4	6	148	158	
2. Lubuk Kilangan	74	285	796	1 155	
3. Lubuk Begalung	23	523	787	1 333	
4. Padang Selatan	266	1 524	1 593	3 383	
5. Padang Timur	226	1 333	2 012	3 571	
6. Padang Barat	394	3 047	3 720	7 161	
7. Padang Utara	390	1 473	2 286	4 149	
8. Nanggalo	13	457	907	1 377	
9. Kuranji	24	428	788	1 240	
10. Pauh	5	238	617	860	
11. Koto Tangah	33	590	837	1 460	
Padang	2003	1 452	9 904	14 491	25 847
	2002	1 393	9 696	13 411	24 500
	2001	1 293	8 955	11 979	22 227
	2000	1 266	8 840	11 091	21 197
	1999	1 232	8 764	10 218	20 214

Sumber : Dinas Perindustrian dan Perdagangan Kota Padang
 Source : *Manufacturing and Trade Extention of Padang*

Tabel / Table 7.10
Volume dan Nilai Ekspor Sumatera Barat melalui Pelabuhan Padang menurut Negara Tujuan
Volume and Value West Sumatera Export via Padang Authority by Country of Destination
 Tahun 2003

Negara Tujuan / Country of Destination	Volume / Volume (ton)	Nilai / Value (US \$ 000)
(1)	(2)	(3)
1. ASEAN	205 992	61 505
- Singapura / <i>Singapore</i>	154 802	58 770
- Malaysia / <i>Malay</i>	48 623	2 334
- Thailand / <i>Thailand</i>	2 560	377
- Brunai Darussalam	7	24
- Philipina / <i>Philippines</i>	-	-
- Vietnam	-	-
2. Uni Eropa	197 507	55 251
- Belanda / <i>Netherlands</i>	131 188	42 297
- Belgia/Luxemburg	55 024	6 336
- Inggris / <i>United Kingdom</i>	9 045	4 680
- Denmark	803	429
- Jerman / <i>Germany</i>	757	973
- Italia / <i>Italy</i>	291	270
- Perancis / <i>France</i>	283	175
- Yunani / <i>Greece</i>	116	91
- Irlandia / <i>Ireland</i>	-	-
3. Amerika Serikat / USA	182 630	160 728
4. Jepang / <i>Japan</i>	11 226	933
5. Lainnya / <i>Others</i>	566 697	98 860
Padang	2003	1 164 052
	2002	2 126 324
	2001	2 526 711
	2000	2 757 733
	1999	3 681 916

Sumber : Badan Pusat Statistik Kota Padang
 Source : BPS Statistic of Padang

Tabel / Table 7.11
Volume dan Nilai Ekspor Sumatera Barat melalui Pel. Padang menurut Golongan Barang
Volume and Value Export of West Sumatera via Padang Authority by Commodity Group
 Tahun 2003

Golongan Barang / <i>Commodity Group</i>	Volume / <i>Volume</i> (ton)	Nilai / <i>Value</i> (US \$ 000)
(1)	(2)	(3)
0 Bahan Makanan & Binatang Hidup / <i>Food Stuffs and Animals</i>	17 785	7 781
1 Minuman & Tembakau / <i>Beverages & Tobacco</i>	-	-
2 Bahan Mentah tidak untuk dimakan / <i>Raw Material in Edible</i>	250 158	171 726
3 Bahan Bakar Pelikan, Bahan Penyemir dan Bahan-bahan yang berkenaan dengan itu / <i>Mineral Fuels, Lubricants & Related Materials</i>	66 400	935
4 Lemak serta Minyak Hewan & Nabati / <i>Animal and Vegetables Oils and Fats</i>	447 127	168 165
5 Bahan-Bahan Kimia / <i>Chemicals</i>	2 615	5 100
6 Barang-barang Buatan Pabrik / <i>Manufactured Goods</i>	379 721	22 738
7 Perlengkapan Mesin & Pengangkutan / <i>Machinery & Transport Equipment</i>	172	676
8 Berbagai Jenis Barang buatan Pabrik / <i>Miscellaneous manufactured Articles</i>	36	128
9 Barang-barang & transaksi tidak diperinci / <i>Classified according to Kind</i>	39	27
Padang	2003	1 164 053
	2002	2 126 324
	2001	2 526 711
	2000	2 757 733
	1999	3 681 916

Sumber : Badan Pusat Statistik Kota Padang
 Source : BPS Statistic of Padang

Tabel / Table 7.12
Volume dan Nilai Ekspor Sumatera Barat melalui Pel. Padang menurut Jenis Komoditi
Volume and Value Export of West Sumatera via Padang Autho by Commodity Classification
 Tahun 2003

Jenis Komoditi / Commodity Classification	Volume / Volume (ton)	Nilai / Value (US \$ 000)
(1)	(2)	(3)
Hasil Pertanian / Agriculture Products	13 897	7 678
1. Kayu Manis dan Bunganya / <i>Casiavera</i>	12 755	6 408
2. Karet / <i>Rubber</i>	416	358
3. Biji Pala & Bunganya dan Kapulaga	278	426
4. Kopi / <i>Coffe</i>	216	134
5. Buah-buahan / <i>Fruits</i>	142	71
6. Ikan / <i>Fish</i>	45	215
7. Hasil Pertanian Lainnya / <i>Other Agriculture Products</i>	45	66
Hasil Industri / Industry Products	1 031 216	366 591
1. Minyak Nabati / <i>Vegetables Oil</i>	447 127	168 165
2. Semen / <i>Cement</i>	353 185	7 889
3. <i>Crumb Rubber</i>	182 312	159 473
4. Kayu Olahan / <i>Woods and Its Products</i>	32 292	16 684
5. Buah dan Sayur Olahan / <i>Fruits and Vegetables</i>	205	205
6. Minyak Atsiri / <i>Atsiri Oil</i>	140	4 810
7. Makanan dan Minuman Olahan lainnya / <i>Food and Other Beverages</i>	104	84
8. Daging / <i>Meat</i>	1	1
9. Industri Lainnya / <i>Others Industries</i>	15 850	9 280
Hasil Pertambangan / Mines Products	118 941	3 006
1. Batubara / <i>Coal</i>	66 400	935
2. Bauksit	27 392	1 263
3. Pasir Alam	14 000	82
4. Hasil Tambang Lainnya / <i>Other Mining</i>	11 149	726
Padang	2003	1 164 054
	2002	2 126 324
	2001	2 526 711
	2000	2 757 733
	1999	3 681 916

Sumber : Badan Pusat Statistik Kota Padang
 Source : BPS Statistic of Padang

Tabel / Table 7.13
Volume dan Nilai Ekspor Kopi menurut Negara Tujuan
Volume and Value Export of Coffee by Country of Destination
 Tahun 2003

Negara Tujuan / <i>Country of Destination</i>	Volume / <i>Volume</i> (ton)	Nilai / <i>Value</i> (US \$ 000)
(1)	(2)	(3)
1. Polandia / <i>Poland</i>	216	134
Padang	2003 2002 2001 2000 1999	216 38 146 3 -
		134 13 85 2 30

Sumber : Badan Pusat Statistik Kota Padang
 Source : BPS Statistic of Padang

Tabel / Table 7.14
Volume dan Nilai Ekspor Karet menurut Negara Tujuan
Volume and Value Export of Rubber by Country of Destination
 Tahun 2003

Negara Tujuan / Country of Destination	Volume / Volume (ton)	Nilai / Value (US \$ 000)
(1)	(2)	(3)
1. Amerika Serikat / <i>USA</i>	163 270	143 347
2. Kanada / <i>Canada</i>	10 883	9 280
3. Meksiko / <i>Mexico</i>	4 294	3 691
4. Cina / <i>Republic of China</i>	3 427	2 764
5. Maldives	232	202
6. Ukraina / <i>Ukraine</i>	40	32
7. Perancis / <i>France</i>	40	39
8. Spanyol / <i>Spain</i>	40	40
9. Yunani / <i>Greece</i>	40	35
10. Somalia	21	18
11. Italia / <i>Italy</i>	20	20
12. Singapura / <i>Singapore</i>	3	4
<hr/>		
Padang	2003	182 310
	2002	184 988
	2001	144 281
	2000	165 711
	1999	130 883

Sumber : Badan Pusat Statistik Kota Padang
 Source : BPS Statistic of Padang

Tabel / Table 7.15
Volume dan Nilai Ekspor Kulit Manis menurut Negara Tujuan
Volume and Value Export of Cassivera by Country of Destination
 Tahun 2003

Negara Tujuan / Country of Destination	Volume / Volume (ton)	Nilai / Value (US \$ 000)
(1)	(2)	(3)
1. Amerika Serikat / <i>USA</i>	9 903	4 927
2. Belanda / <i>Netherlands</i>	1 146	638
3. Singapura / <i>Singapore</i>	736	363
4. Kanada / <i>Canada</i>	458	215
5. Brasil / <i>Brazil</i>	115	54
6. Jerman / <i>Germany</i>	100	45
7. Belgia / <i>Belgium</i>	78	30
8. Portugis / <i>Portugal</i>	53	49
9. Perancis / <i>France</i>	32	14
10. Yunani / <i>Greece</i>	32	20
11. Venezuela	30	14
12. US Virgin Island	25	18
13. Uni Emirat Arab / <i>United Arab Emirates</i>	20	10
14. Thailand	15	8
15. Bulgaria	12	4
Padang	2003 2002 2001 2000 1999	12 755 8 074 9 331 15 160 17 473 6 409 4 018 4 666 9 291 12 411

Sumber : Badan Pusat Statistik Kota Padang
 Source : BPS Statistic of Padang

Tabel / Table 7.16
Volume dan Nilai Ekspor Kayu Olahan menurut Negara Tujuan
Volume and Value Export of Wood Product by Country of Destination
 Tahun 2003

Negara Tujuan / Country of Destination	Volume / Volume (ton)	Nilai / Value (US \$ 000)	
(1)	(2)	(3)	
I. Kayu Gergajian	2 176,788	1 675,081	
1. Belanda / <i>Netherlands</i>	677,073	395,624	
2. Jerman / <i>Germany</i>	493,432	432,893	
3. Polandia / <i>Poland</i>	397,517	374,992	
4. Italia / <i>Italy</i>	270,953	249,902	
5. Singapura / <i>Singapore</i>	78,272	29,356	
6. Belgia / <i>Belgium</i>	66,906	51,923	
7. Yunani / <i>Greece</i>	43,872	36,268	
8. Negara Lain / <i>Other Countries</i>	148,763	104,123	
II. Kayu Lapis	21 336,138	10 544,434	
1. Inggris / <i>United Kingdom</i>	8 924,020	4 600,012	
2. Belgia / <i>Belgium</i>	8 635,287	4 103,816	
3. Cina / <i>Republic of China</i>	1 816,556	932,992	
4. Denmark / <i>Denmark</i>	779,374	414,303	
5. Saudi Arabia	551,250	264,680	
6. Maldives	335,419	91,487	
7. Jepang / <i>Japan</i>	167,637	67,384	
8. Negara Lain / <i>Other Countries</i>	126,595	69,760	
III. Kayu Olahan Lain	8 778,702	3 464,313	
1. Belanda / <i>Netherlands</i>	4 656,076	2 322,691	
2. Belgia / <i>Belgium</i>	2 043,486	144,324	
3. Cina	1 372,072	697,199	
4. Hongkong	249,622	85,477	
5. Perancis / <i>France</i>	189,355	103,628	
6. Jerman / <i>Germany</i>	126,456	49,820	
7. Amerika Serikat	74,653	22,854	
8. Negara Lain / <i>Other Countries</i>	66,982	38,320	
Padang	2003	32 291,628	15 683,828
	2002	39 602,000	18 596,000
	2001	44 031,000	17 872,000
	2000	40 871,000	19 856,000

Sumber : Badan Pusat Statistik Kota Padang
 Source : BPS Statistic of Padang

Tabel / Table 7.17
Volume dan Nilai Ekspor Ikan dan Udang menurut Negara Tujuan
Volume and Value Export of Fish and Shrimp by Country of Destination
 Tahun 2003

Negara Tujuan / Country of Destination	Volume / Volume (ton)	Nilai / Value (US \$ 000)
(1)	(2)	(3)
I. Udang Segar / Shrimp	15	135
1. Jepang / Japan	13	122
2. Singapura / Singapore	2	13
II. Ikan Lainnya / Others Fishes	30	80
1. Hongkong	20	50
2. Malaysia / Malaysia	10	30
Padang	2003 2002 2001 2000 1999	45 111 246 97 911 215 98 441 129 949

Sumber : Badan Pusat Statistik Kota Padang
 Source : BPS Statistic of Padang

Tabel / Table 7.18
Volume dan Nilai Ekspor Batubara menurut Negara Tujuan
Volume and Value Export of Coal by Country of Destination
 Tahun 2003

Negara Tujuan / <i>Country of Destination</i>	Volume / <i>Volume</i> (ton)	Nilai / <i>Value</i> (US \$ 000)
(1)	(2)	(3)
1. India	50 500	578
2. Malaysia / <i>Malay</i>	15 700	349
3. Srilanka	200	8
Padang	2003 2002 2001 2000 1999	66 400 786 395 410 657 305 825 1 014 134
		935 15 459 8 627 6 626 24 249

Sumber : Badan Pusat Statistik Kota Padang
 Source : *BPS Statistic of Padang*

Tabel / Table 7.19
Volume dan Nilai Ekspor Semen menurut Negara Tujuan
Volume and Value Export of Cement by Country of Destination
 Tahun 2003

Negara Tujuan / Country of Destination	Volume / Volume (ton)	Nilai / Value (US \$ 000)
(1)	(2)	(3)
1. Malaysia / Malay	30 000	418
2. Maldives	7 650	202
3. Bangladesh	49 000	980
4. Srilanka	83 623	1 928
5. Kuwait	65 612	1 566
6. Nigeria / Niger	64 500	1 538
7. Mali	2 600	68
8. US Virgin Island	6 000	185
9. Belgia / Belgium	44 200	1 006
Padang	2003 2002 2001 2000 1999	353 185 629 495 1 522 260 1 807 911 2 005 507 7 891 13 017 32 873 34 725 44 610

Sumber : Badan Pusat Statistik Kota Padang
 Source : BPS Statistic of Padang

Tabel / Table 7.20
Neraca Perdagangan Sumatera Barat melalui Pelabuhan Kota Padang
Trading Balance of West Sumatera via Padang Authority
 Tahun 1994 - 2003

Tahun / Years	Eksport / Export	Impor / Import	Neraca / Balance
(1)	(2)	(3)	(3)
1. 1994	297 929	68 589	229 340
2. 1995	369 272	163 844	205 428
3. 1996	360 539	60 307	300 232
4. 1997	358 293	103 130	255 163
5. 1998	280 578	130 985	149 593
6. 1999	252 308	88 403	163 905
7. 2000	237 346	75 734	161 612
8. 2001	208 180	42 735	165 445
9. 2002	307 849	34 824	273 025
10. 2003	377 277	31 133	346 144

Sumber : Badan Pusat Statistik Kota Padang
 Source : BPS Statistic of Padang

Tabel / Table 7.21
Volume dan Nilai Ekspor/Impor Sumatera Barat yang melalui Pelabuhan Padang
Volume and Value Export/Import of West Sumatera via Padang Authority
 Tahun 1994 - 2003

Tahun / Years	Ekspor / <i>Export</i>		Impor / <i>Import</i>	
	Volume / <i>Volume</i> (000 ton)	Nilai / <i>Value</i> (000 US\$)	Volume / <i>Volume</i> (000 ton)	Nilai / <i>Value</i> (000 US\$)
(1)	(2)	(3)	(4)	(5)
1. 1994	1 630 934	297 929	191 114	68 589
2. 1995	2 605 077	369 272	129 915	163 844
3. 1996	2 299 218	360 539	166 986	60 307
4. 1997	2 227 388	358 293	233 436	103 130
5. 1998	2 932 123	280 578	298 945	103 985
6. 1999	3 681 916	252 308	435 001	88 403
7. 2000	2 757 733	237 346	239 964	75 734
8. 2001	2 526 711	208 180	263 153	42 574
9. 2002	2 126 324	307 849	29 737	34 824
10. 2003	1 164 052	377 277	215 369	31 133

Sumber : Badan Pusat Statistik Kota Padang
 Source : BPS Statistic of Padang

Tabel / Table 7.22
Pasar menurut Lokasi dan Pengelola
market by Location and Management
 Tahun 2003

Nama Pasar / <i>Market Name</i>	Pengelola <i>Management</i>	Lokasi <i>Location</i>
(1)	(2)	(3)
1. Pasar Aie Pacah	Pemerintah	Koto Tengah
2. Pasar Bandar Buat	Pemerintah	Lubuk Kilangan
3. Pasar Indarung	Non Pemerintah	Lubuk Kilangan
4. Pasar Gaung	Non Pemerintah	Lubuk Begalung
5. Pasar Simpang Haru	Pemerintah	Padang Timur
6. Pasar Raya	Pemerintah	Padang Barat
7. Pasar Tanah Kongsu	Pemerintah	Padang Barat
8. Pasar Pagi / Purus Atas	Non Pemerintah	Padang Barat
9. Pasar Ulak Karang	Pemerintah	Padang Utara
10. Pasar Alai	Pemerintah	Padang Utara
11. Pasar Siteba	Pemerintah	Nanggalo
12. Pasar Belimbing	Pemerintah	Kuranji
13. Pasar Kampung Kelawi	Non Pemerintah	Kuranji
14. Pasar Lubuk Buaya	Pemerintah	Koto Tengah
15. Pasar Simpang Tabing	Non Pemerintah	Koto Tengah
16. Pasar Balai Gadang	Non Pemerintah	Koto Tengah
17. Pasar Terandam	Non Pemerintah	Padang Timur

Sumber : Dinas Pasar Kota Padang
 Source : *Market Extention of Padang*

Tabel / Table 7.23
Jumlah Pertokoan di Padang
Number of Shopp at Padang
 2002

Jenis Pasar / <i>Kind of Market</i>	Luas / <i>Area</i>		Jumlah Petak	
	Tanah / <i>Land</i>	Bangunan / <i>Building</i>	Toko Kios	Meja Batu
(1)	(2)	(3)	(4)	(5)
I. Pasar Raya Timur I				
1. Inpres Tahap I	4 312	3 526	114	634
2. Inpres Tahap II	5 295	4 453	122	656
3. Inpres Tahap III	5 632	3 526	110	724
4. Inpres Tahap IV	1 500	1 198	37	-
II. Pasar Raya Timur II	29 000	22 000		
1. Pertokoan Fase I	-	-	158	-
2. Pertokoan Fase II	-	-	163	-
3. Pertokoan Fase III	-	-	155	-
4. Pertokoan Fase IV	-	-	188	-
5. Pertokoan Fase V	-	-	107	-
6. Pertokoan Fase VI	-	-	101	-
7. Pertokoan Fase VII	-	-	268	1
III. Pasar Raya Barat				
1. Tahap I (Inpres Pert)	9 742	7 311	225	72
2. Tahap II (Inpres Pert)	2 704	2 135	98	-
3. Tahap III (Inpres Pert)	4 389	3 621	109	-
4. Pertokoan Blok A	4 800	3 832	173	-
5. Pertokoan Lapangan	630	527	13	-
6. Pertokoan Rajawali	672	468	25	-
7. Pertokoan Atom Shopping	2 700	2 430	223	-
8. Pertokoan Balai Baru	-	-	14	-
IV. Pasar Pembantu				
1. Tanah Kongsu	8 000	2 040	60	80
2. Ulak Karang	6 400	2 265	34	80
3. Alai	13 630	3 210	61	216
4. Simpang Haru	5 800	2 142	93	92
5. Siteba (Inpres Psr)	1 800	2 173	56	140
6. Lubuk Buaya	23 600	3 230	136	136
7. Bandar Buat	25 300	3 168	144	140

Sumber : Dinas Pasar Kota Padang
 Source : *Market Extention of Padang*

BAB VIII

ANGKUTAN DAN KOMUNIKASI

Transportation and Communication

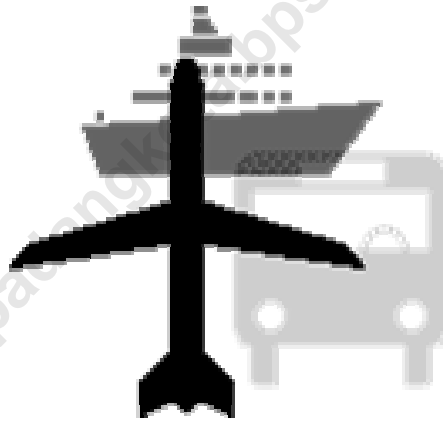

VIII. ANGKUTAN DAN KOMUNIKASI

Pengembangan dan Peningkatan Sarana dan Prasarana di sektor perhubungan terus dilakukan oleh Pemerintah, baik pemerintah Pusat maupun Pemerintah Daerah.

Panjang Jalan di Kota Padang Pada Tahun 2003 mengalami peningkatan bila dibandingkan dengan Tahun 2002 yaitu dari 843,45 Km menjadi 943, 72 Km. Pada Tahun 2003 ini jalan yang diaspal beton telah mencapai 78,68 persen yaitu 742,57 Km. Kondisi Jalan pada Tahun 2003 sebesar 63,95 persen berkondisi baik, 27,71 persen berkondisi sedang dan hanya 8,34 persen yang kerkondisi rusak. Sedangkan Jumlah Jembatan di Kota Padang pada Tahun 2003 adalah sebanyak 154 buah dengan total panjang mencapai 2.700 meter yang terdiri dari berbagai jenis.

Jumlah Angkutan Umum pada Tahun 2003 mengalami peningkatan kecuali pada jenis Bemo dan Oplet. Jumlah Mikrolet Pada Tahun 2003 adalah sebanyak 1.756 buah, Bis Kota sebanyak 423 buah dan Taksi sebanyak 621 buah.

Untuk Angkutan Udara pada Tahun 2003 mengalami peningkatan yang sangat signifikan yaitu dari jumlah penerbangan dan penumpang. Pada tahun 2003 Jumlah Keberangkatan adalah 5.009 kali dan kedatangan 5.003 kali sedangkan Tahun 2002 hanya sebanyak 3.200 kali untuk keberangkatan dan 3.200 kali untuk kedatangan. Jumlah Penumpang juga mengalami hal yang sama yaitu Pada Tahun 2003 jumlah kedatangan adalah 410.868 orang dan keberangkatan 417.021 orang, sedangkan pada Tahun 2002 hanya 216.853 orang untuk kedatangan dan 219.753 orang untuk keberangkatan.

Pada Angkutan laut terjadi penurunan aktivitas, ini terlihat dari Jumlah Berat kapal yang bersandar di Pelabuhan Teluk Bayur pada Tahun 2003 hanya 323.634 ton, sedangkan tahun 2002 sebesar 1.181.374 ton. Hal ini juga terlihat dari penumpang yang naik dan turun di Pelabuhan Teluk Bayur. Terjadi penurunan yang sangat signifikan yaitu dari 34.671 penumpang yang naik Tahun 2002 menjadi 16.006 penumpang pada Tahun 2003, sedangkan penumpang yang turun juga mengalami penurunan dari 34.252 pada Tahun 2002 menjadi 14.640 pada Tahun 2002.

Kegiatan Kantor Pos dan Giro I Padang Tahun 2003 mengalami penurunan, hal ini terlihat dari jumlah surat yang dikirim dan diterima. Jumlah Surat Kilat yang dikirim dan diterima Tahun 2003 mengalami penurunan yaitu dari 488.272 pucuk yang dikirim Tahun 2002 menjadi 296.404 pucuk Tahun 2003, sedangkan yang dikirim turun dari 1.395.752 pucuk Tahun 2002 menjadi 515.768 pucuk Tahun 2003. Sedang Surat Kilat Khusus juga mengalami hal yang sama.

VIII. TRANSPORTATION AND COMUNICATION

The government keep on developing and improving facilities of communication sectors that can support the social and economic activity of this town.

In 2003, length of road in Padang increased that that in 2002 which was from 843,45 km o 943,72 km. Paved road has reached 78,68 percent (742,57 km). Around 63,95 percent of the road is in good condition, 27,71 percent in fair condition while the rest 8,34 percent in poor condition. Bridges in Padang numbered 154 units with length totally reached 2.700 meter.

Number of public transportation increased except bemo (machinery trishaw) and oplet (jipney). Number of them went as follows mikrolet 1.756 units, bus city 423 units and taxi 621 units.

Air transportation rose significantly in number of flights and passengers. During 2003, number of departures were 5.009 times and number of arrivals were 5.003 times. While in 2002, there were successively 3.200 times of departures and 3.200 times of arrivals. Number of passengers in 2003 reached 410.868 persons for departures and 417.021 persons for arrivals. In 2002, there were 216.853 passengers for departures and 219.753 passengers for arrivals.

There was decreasing activity of sea transportation. It was showed by number of passengers who embarked and debarked at Teluk Bayur Harbor. 34.671 passengers embarked at Teluk Bayur Harbor in 2002 while those in 2003 were 16.006 passengers. There were 34.252 passengers debarked in 2002 and decreased to 14.640 passengers in 2003.

Decrease in activity also occurred in Pos and Giro Office in Padang. Number of express letters which was delivered, decreased from 488.272 letters in 2002 to 296.404 letters in 2003. Number of express letters which was received, decreased from 1.395.752 letters in 2002 to 515.768 letters in 2003. It happened to special-express letter as well.

<https://padangkota.bps.go.id>

Tabel / Table 8.1
Panjang Jalan menurut Jenis Permukaan dan Status
Length of Road by Type of Surface and Status
 Tahun 2003
 (KM)

Jenis Permukaan / <i>Type of Surface</i>	Status / <i>Status</i>			Jumlah <i>Total</i>	
	Nasional <i>National</i>	Propinsi / <i>Province</i>	Kota / <i>City</i>		
(1)	(2)	(3)	(4)	(5)	
1. Aspal AC / <i>AC Asphalted</i>	109,29	0,00	633,28	742,57	
2. Cor Beton / <i>Concrete</i>	0,00	0,00	18,14	18,14	
3. Kerikil / <i>Gravel</i>	0,00	0,00	111,86	111,86	
4. Tanah / <i>Undescription</i>	0,00	0,00	71,16	71,16	
Jumlah / <i>Total</i>	2003	109,29	0,00	834,43	943,72

Sumber : Dinas KIMPRASWIL Kota Padang
 Source : *Resettlement and Public Utilities Service of Padang*

Tabel / Table 8.2
Panjang Jalan menurut Kondisi dan Status
Length of Road by Condition and Status
 Tahun 2003
 (KM)

Kondisi / Condition	Status / Status			Jumlah Total	
	Nasional National	Propinsi / Province	Kota / City		
(1)	(2)	(3)	(4)	(5)	
1. Baik / Good	97,00	0,00	506,32	603,32	
2. Sedang / Moderate	12,29	0,00	248,75	261,04	
3. Rusak / Damage	0,00	0,00	79,36	79,36	
4. Rusak sedang / Moderately damage	0,00	0,00	0,00	0,00	
5. Rusak Berat / Heavily Damage	0,00	0,00	0,00	0,00	
Jumlah / Total	2003	109,29	0,00	834,43	943,72

Sumber : Dinas KIMPRASWIL Kota Padang
 Source : Resettlement and Public Utilities Service of Padang

Tabel / Table 8.3
Panjang Jalan menurut Jenis Permukaan dan Kondisi
Length of Road by Type of Surface and Condition
 Tahun 2003
 (KM)

Jenis Permukaan / <i>Type of Surface</i>	Kondisi / <i>Condition</i>			Jumlah <i>Total</i>	
	Baik / <i>Good</i>	Sedang / <i>Medium</i>	Rusak / <i>Demage</i>		
(1)	(2)	(3)	(4)	(5)	
1. Aspal Beton / <i>Concrete Asphalted</i>	535,07	173,27	34,23	742,57	
2. Aspal / <i>Asphalted</i>	8,34	8,58	1,23	18,14	
3. Kerikil / <i>Gravel</i>	49,67	37,31	24,87	111,86	
4. Tanah / <i>Undescription</i>	10,45	42,35	18,36	71,16	
Jumlah / <i>Total</i>	2003 2002	603,53 483,98	261,51 248,76	78,68 101,71	943,72 834,45

Sumber : Dinas KIMPRASWIL Kota Padang
 Source : *Resettlement and Public Utilities Service of Padang*

Tabel / Table 8.4
Panjang Jalan menurut Fungsi dan Jenis Permukaan
Length of Road by Function and Type of Surface
 Tahun 2003
 (KM)

Fungsi / Fonction	Jenis Permukaan / <i>Type of Surface</i>				Jumlah <i>Total</i>	
	Aspal <i>Asphaled</i>	Aspal Beton <i>Concrete Asph</i>	Kerikil <i>Gravel</i>	Tanah <i>Land</i>		
(1)	(2)	(3)	(4)	(5)	(6)	
1. Arteri Primer	0,00	109,29	0,00	0,00	109,29	
2. Arteri Sekunder	0,00	139,07	0,00	0,00	139,07	
3. Kolektor Primer	0,00	0,00	0,00	0,00	0,00	
4. Kolektor Sekunder	0,00	138,03	0,00	0,00	138,03	
5. Lokal Primer	73,17	8,50	20,11	24,63	126,41	
6. Lokal Sekunder	304,38	11,93	72,11	42,50	430,93	
Jumlah / <i>Total</i>	2003	377,55	406,81	92,22	67,13	943,72

Sumber : Dinas KIMPRASWIL Kota Padang
 Source : *Resettlement and Public Utilities Service of Padang*

Tabel / Table 8.5
Panjang Jalan menurut Fungsi dan Kondisi Permukaan
Length of Road by Function and Condition of Surface
 Tahun 2003
 (KM)

Fungsi / <i>Fonction</i>	Kondisi / <i>Condition</i>			Jumlah <i>Total</i>	
	Baik <i>Good</i>	Sedang <i>Medium</i>	Rusak <i>Demage</i>		
(1)	(2)	(3)	(4)	(5)	
1. Arteri Primer	97,00	12,29	0,00	109,29	
2. Arteri Sekunder	114,10	24,97	0,00	139,07	
3. Kolektor Primer	0,00	0,00	0,00	0,00	
4. Kolektor Sekunder	89,08	38,80	10,15	138,03	
5. Lokal Primer	64,34	31,67	30,40	126,41	
6. Lokal Sekunder	239,01	153,79	38,13	430,93	
Jumlah / <i>Total</i>	2003	603,53	261,51	78,68	943,72

Sumber : Dinas KIMPRASWIL Kota Padang
 Source : *Resettlement and Public Utilities Service of Padang*

Tabel / Table 8.6
Jumlah dan Panjang Jembatan menurut Jenis
Number and Length of Bridge by Kind
 Tahun 2003

Jenis Jembatan / <i>Kind of Bridge</i>	Jumlah Jembatan / <i>Number of Bridge</i>	Panjang Jembatan / <i>Length of Bridge</i> (M)
(1)	(2)	(3)
1. Jembatan Gantung	15	564
2. Jembatan Rangka Baja / <i>Bailly</i>	11	423
3. Jembatan Leger INP	19	317
4. Jembatan Beton	93	943
5. Jembatan Nasional/Propinsi	16	453
Padang	2003	154
		2 700

Sumber : Dinas KIMPRASWIL Kota Padang
 Source : *Resettlement and Public Utilities Service of Padang*

Tabel / Table 8.7
Jumlah Kendaraan Bermotor menurut Jenis
Number of Vehicles by Kind
 Tahun 2003

Jenis Kendaraan / <i>Kind of Vehicle</i>	Jumlah / <i>Number</i>
(1)	(2)
1. Sedan	7 804
2. Jeep	4 776
3. Pick Up	8 780
4. Truck	9 572
5. Bus	221
6. Starwagon /Mini bus Pribadi	24 466
7. Oplet / Mini Bus Umum	1 837
8. Sepeda Motor	118 778
9. Bemo	69
Jumlah / <i>Total</i>	176 303

Sumber : Dispenda Sumatera Barat (UPTD Padang) Perhubungan Kota Padang
 Source :

Tabel / Table 8.8
Jumlah Kendaraan Umum menurut Jenis
Number of Public Vehicles by Kind
 1994 - 2003

Tahun / Years	Jenis Kendaraan Umum / <i>Kind of Public Vehicles</i>				
	Bemo	Oplet	Mikrolet	Bis Kota	Taksi
(1)	(2)				
1. 1994	136	101	1 239	328	353
2. 1995	136	101	1 444	328	353
3. 1996	136	101	1 444	386	353
4. 1997	136	101	1 493	386	353
5. 1998	136	101	1 494	396	373
6. 1999	136	101	1 660	396	328
7. 2000	136	101	1 660	396	559
8. 2001	136	101	1 660	379	559
9. 2002	136	101	1 660	379	559
10. 2003	69	81	1 756	423	621

Sumber : Dinas Perhubungan Kota Padang
 Source : *Transportation Service of Padang*

Tabel / Table 8.9
Jumlah Pesawat Terbang Dalam dan Luar Negeri yang Datang dan Berangkat
di Bandara Tabing / Number of International & Domestic Air Craft Arrival
& Departure at Tabing Airport , Padang
 2003

Bulan / Month	Dalam negeri / Domestic		Luar Negeri / International		Jumlah / Total	
	Datang Arrival	Berangkat Departure	Datang Arrival	Berangkat Departure	Datang Arrival	Berangkat Departure
(1)	(2)	(3)	(4)	(5)	(6)	(7)
1. Januari	351	351	9	9	360	360
2. Februari	297	297	8	8	305	305
3. Maret	342	347	27	28	369	375
4. April	344	345	14	14	358	359
5. Mei	386	386	2	2	388	388
6. Juni	393	393	15	15	408	408
7. Juli	460	458	20	20	480	478
8. Agustus	366	366	21	21	387	387
9. September	397	397	26	26	423	423
10. Oktober	449	451	6	6	455	457
11. November	483	482	20	20	503	502
12. Desember	539	539	28	28	567	567
Jumlah	4 807	4 812	196	197	5 003	5 009
Total	3 096	3 096	104	104	3 200	3 200
	2 275	2 275	294	296	2 569	2 571
	2 011	2 009	328	327	2 339	2 336
	1 672	1 671	335	334	2 007	2 005

Sumber : PT (Persero) Angkasa Pura II Bandar Udara Tabing Padang
 Source : Tabing Airport Authority ,Padang

Tabel / Table 8.10
Jumlah Penumpang Pesawat Terbang Dalam dan Luar Negeri yang Datang dan Berangkat di Bandara Tabing / Number of International & Domestic Air Craft Arrival & Departure at Tabing Airport , Padang
 2003

Bulan / Month	Dalam negeri / Domestic		Luar Negeri / International		Jumlah / Total		
	Datang Arrival	Berangkat Departure	Datang Arrival	Berangkat Departure	Datang Arrival	Berangkat Departure	
(1)	(2)	(3)	(4)	(5)	(6)	(7)	
1. Januari	22 329	29 616	548	481	22 877	30 097	
2. Februari	21 853	19 447	493	395	22 346	19 842	
3. Maret	29 073	27 011	969	919	30 042	27 930	
4. April	28 985	30 597	498	401	29 483	30 998	
5. Mei	22 829	33 720	48	21	22 877	33 741	
6. Juni	35 074	36 665	628	641	35 702	37 306	
7. Juli	41 660	36 556	1 007	973	42 667	37 529	
8. Agustus	33 182	33 805	1 086	1 115	34 268	34 920	
9. September	34 434	35 125	963	1 036	35 397	36 161	
10. Oktober	41 487	39 197	836	792	42 323	39 989	
11. November	44 090	28 889	1 018	674	45 108	29 563	
12. Desember	46 207	57 394	1 571	1 551	47 778	58 945	
Jumlah	401 203	408 022	9 665	8 999	410 868	417 021	
Total	208 261	212 473	8 592	7 280	216 853	219 753	
	2001	135 387	138 738	12 835	11 750	148 222	150 488
	2000	111 317	107 608	13 769	13 507	125 086	121 115
	1999	90 553	92 123	12 971	10 443	103 524	102 566

Sumber : PT (Persero) Angkasa Pura II Bandar Udara Tabing, Padang
 Source : Tabing Airport Authority ,Padang

Tabel / Table 8.11
Jumlah Pesawat Terbang Nasional dan Lokal yang Datang dan Berangkat
di Bandara Tabing / Number of Domestic & Local Air Craft Arrival
& Departure at Tabing Airport, Padang
 2003

Bulan / Month	Dalam negeri / Domestic		Lokal / Local		Jumlah / Total		
	Datang Arrival	Berangkat Departure	Datang Arrival	Berangkat Departure	Datang Arrival	Berangkat Departure	
(1)	(2)	(3)	(4)	(5)	(6)	(7)	
1. Januari	351	351	0	6	351	357	
2. Februari	297	297	0	1	297	298	
3. Maret	342	347	0	1	342	348	
4. April	344	345	0	0	344	345	
5. Mei	386	386	0	0	386	386	
6. Juni	393	393	0	0	393	393	
7. Juli	460	458	0	0	460	458	
8. Agustus	366	366	0	0	366	366	
9. September	397	397	0	0	397	397	
10. Oktober	449	451	0	0	449	451	
11. November	483	482	0	0	483	482	
12. Desember	539	539	0	3	539	542	
Jumlah Total	2003 2002	4 807 3 090	4 812 3 090	0 0	11 0	4 807 3 090	4 823 3 090

Sumber : PT (Persero) Angkasa Pura II Bandar Udara Tabing, Padang
 Source : Tabing Airport Authority ,Padang

Tabel / Table 8.12
Jumlah Penumpang Pesawat Terbang Nasional dan Lokal yang Datang dan Berangkat di Bandara Tabing / Number of Passenger Domestic & Local Air Craft Arrival & Departure at Tabing Airport, Padang
 2003

Bulan / Month	Dalam negeri / Domestic		Lokal / Local		Jumlah / Total		
	Datang Arrival	Berangkat Departure	Datang Arrival	Berangkat Departure	Datang Arrival	Berangkat Departure	
(1)	(2)	(3)	(4)	(5)	(6)	(7)	
1. Januari	22 329	29 616	0	0	22 329	29 616	
2. Februari	21 853	19 447	0	0	21 853	19 447	
3. Maret	29 073	27 011	0	0	29 073	27 011	
4. April	28 985	30 597	0	0	28 985	30 597	
5. Mei	22 829	33 720	0	0	22 829	33 720	
6. Juni	35 074	36 665	0	0	35 074	36 665	
7. Juli	41 660	36 556	0	0	41 660	36 556	
8. Agustus	33 182	33 805	0	0	33 182	33 805	
9. September	34 434	35 125	0	0	34 434	35 125	
10. Oktober	41 487	39 197	0	0	41 487	39 197	
11. November	44 090	28 889	0	0	44 090	28 889	
12. Desember	46 207	57 394	0	0	46 207	57 394	
Jumlah Total	2003 2002	401 203 207 304	408 022 212 609	0 0	0 0	401 203 207 304	408 022 212 609

Sumber : PT (Persero) Angkasa Pura II Bandar Udara Tabing, Padang
 Source : Tabing Airport Authority ,Padang

Tabel / Table 8.13
Jumlah Pesawat Terbang Pemerintah dan Swasta yang Datang dan Berangkat
di Bandara Tabing / Number of Government and Private Air Craft Arrival
& Departure at Tabing Airport , Padang
 2003

Bulan / Month	Pemerintah / Government		Swasta / Private		Jumlah / Total		
	Datang Arrival	Berangkat Departure	Datang Arrival	Berangkat Departure	Datang Arrival	Berangkat Departure	
(1)	(2)	(3)	(4)	(5)	(6)	(7)	
1. Januari	161	161	190	190	351	351	
2. Februari	131	131	166	166	297	297	
3. Maret	126	126	216	216	342	342	
4. April	125	125	237	237	362	362	
5. Mei	127	127	259	259	386	386	
6. Juni	117	117	276	276	393	393	
7. Juli	114	113	345	345	459	458	
8. Agustus	105	105	261	261	366	366	
9. September	107	107	260	260	367	367	
10. Oktober	107	107	325	325	432	432	
11. November	120	119	363	363	483	482	
12. Desember	110	110	422	422	532	532	
Jumlah	1 450	1 448	3 320	3 320	4 770	4 768	
Total	2002	1 140	1 140	2 140	2 140	3 280	3 280
	2001	1 129	1 128	1 440	1 443	2 569	2 571
	2000	1 270	1 270	1 068	1 068	2 338	2 338
	1999	1 245	1 244	762	761	2 007	2 005

Sumber : PT (Persero) Angkasa Pura II Bandar Udara Tabing, Padang
 Source : Tabing Airport Authority ,Padang

Tabel / Table 8.14
Jumlah Penumpang Pesawat Terbang Pemerintah dan Swasta yang Datang dan Berangkat di Bandara Tabing / Number of Passenger Government & Private Air Craft Arrival & Departure at Tabing Airport , Padang
 2003

Bulan / Month	Pemerintah / Government		Swasta / Private		Jumlah / Total		
	Datang Arrival	Berangkat Departure	Datang Arrival	Berangkat Departure	Datang Arrival	Berangkat Departure	
(1)	(2)	(3)	(4)	(5)	(6)	(7)	
1. Januari	7 095	12 714	15 234	16 902	22 329	29 616	
2. Februari	8 864	7 463	12 982	11 984	21 846	19 447	
3. Maret	8 773	6 615	20 300	20 396	29 073	27 011	
4. April	7 480	8 199	21 505	22 398	28 985	30 597	
5. Mei	9 048	8 996	24 439	22 333	33 487	31 329	
6. Juni	8 487	8 550	26 588	28 115	35 075	36 665	
7. Juli	8 710	8 995	32 950	27 561	41 660	36 556	
8. Agustus	7 613	8 073	25 569	25 732	33 182	33 805	
9. September	8 033	7 777	26 101	27 348	34 134	35 125	
10. Oktober	8 494	7 755	32 993	31 442	41 487	39 197	
11. November	20 710	6 788	34 880	22 101	55 590	28 889	
12. Desember	8 631	9 246	37 576	48 148	46 207	57 394	
Jumlah	2003	111 938	101 171	311 117	304 460	423 055	405 631
Total	2002	68 865	67 897	147 994	140 957	216 859	208 854
	2001	69 322	69 472	78 900	81 016	148 222	150 488
	2000	66 051	61 708	59 035	59 408	125 086	121 116
	1999	63 251	61 795	40 274	40 769	103 525	102 564

Sumber : PT (Persero) Angkasa Pura II Bandar Udara Tabing, Padang
 Source : Tabing Airport Authority ,Padang

Tabel / Table 8.15
Jumlah Muatan Bagasi, Barang, Paket dan Pos Yang Dibongkar & Dimuat di
Bandara Tabing / Number of Load Bagage, Cargo Goods, Air Mail
and Parcel Load and Unloaded at Tabing Airport , Padang
 2003

Bulan / Month	Bagasi / Baggage		Barang / Cargo Goods	
	Bongkar / Unloading	Muat / Loading	Bongkar / Unloading	Muat / Loading
(1)	(2)	(3)	(4)	(5)
1. Januari	244 898	371 004	225 402	286 389
2. Februari	272 692	224 552	196 033	104 393
3. Maret	371 647	301 474	231 122	96 653
4. April	309 294	337 512	228 104	85 757
5. Mei	357 225	371 004	225 402	286 389
6. Juni	380 368	420 053	280 445	114 897
7. Juli	479 330	494 442	277 050	116 854
8. Agustus	397 095	407 992	272 712	462 093
9. September	396 975	412 145	269 577	524 341
10. Oktober	482 579	465 157	322 573	237 618
11. November	536 545	353 569	293 639	478 032
12. Desember	525 118	720 059	489 698	458 747
Jumlah	4 753 766	4 878 963	3 311 757	3 252 163
Total	2 688 082	2 689 431	2 787 041	1 397 084
	1 909 688	1 932 874	2 536 542	923 360
	1 430 353	1 507 179	2 240 812	888 390
	1 275 329	1 241 874	2 025 054	1 333 920

Bersambung
 To be Continued

Lanjutan Tabel 8.15
Continued Table 8.15

Bulan / Month	Paket dan Pos / Air Mail and Parcel		Jumlah / Total	
	Bongkar / Unloading	Muat / Loading	Bongkar / Unloading	Muat / Loading
(1)	(6)	(7)	(8)	(9)
1. Januari	12 864	3 393	483 164	660 786
2. Februari	11 197	3 525	479 922	332 470
3. Maret	12 181	2 632	614 950	400 759
4. April	11 840	3 277	549 238	426 546
5. Mei	12 864	3 393	595 491	660 786
6. Juni	11 361	3 024	672 174	537 974
7. Juli	13 641	3 400	770 021	614 696
8. Agustus	12 781	3 035	682 588	873 120
9. September	14 790	6 395	681 342	942 881
10. Oktober	16 606	1 859	821 758	704 634
11. November	22 362	1 562	852 546	833 163
12. Desember	14 162	970	1 028 978	1 179 776
Jumlah	166 649	36 465	8 232 172	8 167 591
Total	165 638	61 100	5 640 761	4 147 615
	154 348	120 299	4 600 578	2 976 533
	238 576	186 899	3 909 741	2 582 468
	291 146	231 801	3 591 529	2 807 657

Sumber : PT (Persero) Angkasa Pura II Bandar Udara Tabing, Padang
Source : *Tabing Airport Authority, Padang*

Tabel / Table 8.16
Jumlah Pesawat Terbang yang Datang dan Berangkat dari Bandara Tabing
menurut Jenis Perusahaan / Number of Air Craft Arrived and Departured
at Tabing Airport Padang by Kind of Cultivation
 2003

Bulan / Month	Garuda/Merpati		Silk Air		Mandala		
	Datang Arrival	Berangkat Departure	Datang Arrival	Berangkat Departure	Datang Arrival	Berangkat Departure	
(1)	(2)	(3)	(4)	(5)	(6)	(7)	
1. Januari	155	155	9	9	126	126	
2. Februari	125	125	8	8	110	110	
3. Maret	124	129	18	19	124	124	
4. April	124	125	9	9	120	120	
5. Mei	125	125	0	0	129	129	
6. Juni	113	113	6	6	126	126	
7. Juli	114	113	12	12	144	144	
8. Agustus	105	105	12	12	100	100	
9. September	106	106	17	17	119	119	
10. Oktober	107	107	15	15	124	124	
11. November	120	119	9	9	142	142	
12. Desember	108	108	9	9	163	163	
Jumlah Total	2003 2002 2001 2000 1999	1 426 1 064 1 058 1 160 1 201	1 430 1 064 1 058 1 160 1 199	124 104 135 104 104	125 104 135 104 104	1 527 1 543 1 121 719 399	1 527 1 543 1 123 719 399

Bersambung
 To be Continued

Lanjutan Tabel 8.16
Continued Table 8.16

Bulan / Month	Batavia		Bali Air		TNI		
	Datang Arrival	Berangkat Departure	Datang Arrival	Berangkat Departure	Datang Arrival	Berangkat Departure	
(1)	(10)	(11)	(12)	(13)	(14)	(15)	
1. Januari	31	31	31	31	6	6	
2. Februari	28	28	28	28	6	6	
3. Maret	31	31	29	29	2	2	
4. April	30	30	30	30	1	1	
5. Mei	31	31	31	31	2	2	
6. Juni	30	30	30	30	4	4	
7. Juli	45	45	31	30	0	0	
8. Agustus	31	31	31	31	0	0	
9. September	30	30	30	30	1	1	
10. Oktober	31	31	24	24	0	0	
11. November	40	40	43	43	0	0	
12. Desember	37	37	59	59	2	2	
Jumlah Total	2003 2002	395 278	395 278	397 130	396 130	24 74	24 74

Sumber : PT (Persero) Angkasa Pura II Bandar Udara Tabing, Padang
Source : *Tabing Airport Authority ,Padang*

Tabel / Table 8.17
Jumlah Penumpang Pesawat Terbang yang Datang dan Berangkat dari Bandara Tabing
menurut Jenis Perusahaan / Number of Passenger Air Craft Arrived and Departured
at Tabing Airport Padang by Kind of Cultivation
 2003

Bulan / Month	Garuda/Merpati		Silk Air		Mandala		
	Datang Arrival	Berangkat Departure	Datang Arrival	Berangkat Departure	Datang Arrival	Berangkat Departure	
(1)	(2)	(3)	(4)	(5)	(6)	(7)	
1. Januari	7 095	12 714	548	481	8 247	10 027	
2. Februari	8 864	7 463	493	395	7 691	8 044	
3. Maret	8 773	6 615	389	375	9 451	10 204	
4. April	7 480	8 199	357	323	9 959	11 572	
5. Mei	9 048	8 996	0	0	9 902	12 447	
6. Juni	8 487	8 550	420	377	10 526	11 661	
7. Juli	8 710	8 995	694	680	11 850	6 357	
8. Agustus	7 613	8 073	784	852	8 460	8 615	
9. September	8 033	7 777	584	697	9 966	11 140	
10. Oktober	8 494	7 755	578	503	10 567	11 235	
11. November	20 710	6 788	548	456	13 293	10 115	
12. Desember	8 631	9 246	530	606	12 760	16 941	
Jumlah Total	2003 2002 2001 2000 1999	111 938 68 865 69 322 66 051 63 355	101 171 67 897 69 482 61 708 61 919	5 925 8 598 7 471 6 115 4 754	5 745 7 841 7 830 6 832 5 521	122 672 105 509 63 065 45 266 27 180	128 358 109 067 69 256 45 900 30 186

Bersambung
 To be Continued

Lanjutan Tabel 8.17
Continued Table 8.17

Bulan / Month	Batavia		Bali Air		TNI		
	Datang Arrival	Berangkat Departure	Datang Arrival	Berangkat Departure	Datang Arrival	Berangkat Departure	
(1)	(10)	(11)	(12)	(13)	(14)	(15)	
1. Januari	4 263	4 186	2 724	2 689	-	-	
2. Februari	3 621	2 708	1 677	1 232	-	-	
3. Maret	4 611	4 275	1 541	1 490	-	-	
4. April	4 634	4 386	2 227	2 396	-	-	
5. Mei	4 873	2 800	2 881	2 666	-	-	
6. Juni	4 708	4 795	2 836	2 601	-	-	
7. Juli	6 543	6 814	3 117	2 980	-	-	
8. Agustus	4 746	4 894	2 937	3 365	-	-	
9. September	4 288	4 484	2 253	2 381	-	-	
10. Oktober	5 137	4 093	1 962	1 743	-	-	
11. November	4 332	2 780	3 197	1 666	-	-	
12. Desember	4 205	5 499	4 321	5 878	-	-	
Jumlah	2003	55 961	51 714	31 673	31 087	0	0
Total	2002	25 014	25 443	10 543	11 132	0	0

Sumber : PT (Persero) Angkasa Pura II Bandar Udara Tabing, Padang
Source : *Tabing Airport Authority, Padang*

Tabel / Table 8.18
Jumlah Pesawat Terbang yang Datang dan Berangkat dari Bandara Tabing
menurut Asal / Tujuan / Number of Air Craft Arrived and Departured
at Tabing Airport Padang by Origin / Destination
 2003

Bulan / Month	Singapore		Jakarta		Medan		P. Telo		
	Datang Arrival	Berangkat Departure	Datang Arrival	Berangkat Departure	Datang Arrival	Berangkat Departure	Datang Arrival	Berangkat Departure	
(1)	(2)	(3)	(4)	(5)	(6)	(7)	(8)	(9)	
1. Januari	9	9	220	220	19	19	0	0	
2. Februari	8	8	193	193	9	9	0	0	
3. Maret	9	9	235	235	11	11	0	0	
4. April	9	9	240	240	1	1	0	0	
5. Mei	0	0	252	252	0	0	0	0	
6. Juni	0	0	229	229	0	0	0	0	
7. Juli	12	12	259	259	0	0	8	8	
8. Agustus	12	12	228	228	20	20	0	0	
9. September	17	17	224	224	0	0	8	8	
10. Oktober	15	15	302	303	0	0	8	8	
11. November	9	9	347	347	0	0	8	8	
12. Desember	9	9	417	417	6	6	8	8	
Jumlah Total	2003 2002	109 104	109 104	3 146 2 265	3 147 2 265	66 457	66 457	40 9	40 9

Bersambung
 To be Continued

Lanjutan Tabel 8.18
Continued Table 8.18

Bulan / Month	Pekan Baru		P. Batu		Batam		Total		
	Datang	Berangkat	Datang	Berangkat	Datang	Berangkat	Datang	Berangkat	
	<i>Arrival</i>	<i>Departure</i>	<i>Arrival</i>	<i>Departure</i>	<i>Arrival</i>	<i>Departure</i>	<i>Arrival</i>	<i>Departure</i>	
(1)	(10)	(11)	(12)	(13)	(14)	(15)	(16)	(17)	
1. Januari	8	8	9	9	16	16	281	281	
2. Februari	7	7	8	8	16	16	241	241	
3. Maret	1	1	7	7	18	18	281	281	
4. April	7	7	9	9	20	20	286	286	
5. Mei	14	14	8	8	23	23	297	297	
6. Juni	15	15	9	9	24	24	277	277	
7. Juli	14	13	0	0	37	37	330	329	
8. Agustus	14	14	8	8	27	27	309	309	
9. September	13	13	0	0	32	32	294	294	
10. Oktober	13	14	0	0	35	35	373	375	
11. November	24	23	0	0	35	35	423	422	
12. Desember	33	33	0	0	35	35	508	508	
Jumlah	2003	163	162	58	58	318	318	3 900	3 900
Total	2002	0	0	94	94	169	169	3 098	3 098

Sumber : PT (Persero) Angkasa Pura II Bandar Udara Tabing, Padang
Source : *Tabing Airport Authority ,Padang*

Tabel / Table 8.19
Jumlah Penumpang Pesawat Terbang yang Datang dan Berangkat dari Bandara Tabing
menurut Asal / Tujuan / Number of Passenger Air Craft Arrived and Departured
at Tabing Airport Padang by Origin / Destination
 2003

Bulan / Month	Singapore		Jakarta		Medan		P.Telo		
	Datang Arrival	Berangkat Departure	Datang Arrival	Berangkat Departure	Datang Arrival	Berangkat Departure	Datang Arrival	Berangkat Departure	
(1)	(2)	(3)	(4)	(5)	(6)	(7)	(8)	(9)	
1. Januari	548	481	17 054	19 745	118	2 893	0	0	
2. Februari	493	395	15 170	14 183	1 238	113	0	0	
3. Maret	580	544	21 805	20 937	1 722	205	0	0	
4. April	357	323	23 659	24 852	0	0	0	0	
5. Mei	0	0	18 009	26 624	0	0	0	0	
6. Juni	0	0	26 773	27 034	0	0	0	0	
7. Juli	694	680	29 484	24 592	0	0	131	96	
8. Agustus	784	852	25 636	26 649	1 313	1 446	0	0	
9. September	584	697	24 627	25 407	0	0	113	85	
10. Oktober	578	503	33 847	31 061	0	0	93	85	
11. November	548	456	35 282	21 755	0	0	112	69	
12. Desember	530	606	38 224	47 140	390	295	89	90	
Jumlah Total	2003 2002	5 696 8 598	5 537 7 781	309 570 167 873	309 979 171 380	4 781 24 640	4 952 27 097	538 114	425 63

Bersambung
 To be Continued

Lanjutan Tabel 8.19
Continued Table 8.19

Bulan / Month	Pekan Baru		P. Batu		Batam		Total		
	Datang Arrival	Berangkat Departure	Datang Arrival	Berangkat Departure	Datang Arrival	Berangkat Departure	Datang Arrival	Berangkat Departure	
(1)	(10)	(11)	(12)	(13)	(14)	(15)	(16)	(17)	
1. Januari	331	332	116	103	1 294	1 254	19 461	24 808	
2. Februari	265	280	107	83	1 124	1 187	18 397	16 241	
3. Maret	27	34	74	71	1 168	987	25 376	22 778	
4. April	230	255	98	94	1 108	821	25 452	26 345	
5. Mei	501	440	65	77	1 173	1 199	19 748	28 340	
6. Juni	465	413	112	97	1 104	1 060	28 454	28 604	
7. Juli	502	497	0	0	1 858	1 764	32 669	27 629	
8. Agustus	394	334	108	90	1 328	1 175	29 563	30 546	
9. September	373	415	0	0	1 832	1 626	27 529	28 230	
10. Oktober	546	544	0	0	2 377	1 963	37 441	34 156	
11. November	667	503	0	0	2 553	1 841	39 162	24 624	
12. Desember	746	915	0	0	2 581	3 054	42 560	52 100	
Jumlah Total	2003 2002	5 047 350	4 962 326	680 868	615 845	19 500 13 405	17 931 12 808	345 812 215 848	344 401 220 300

Sumber : PT (Persero) Angkasa Pura II Bandar Udara Tabing, Padang
Source : *Tabing Airport Authority, Padang*

Tabel / Table 8.20
Banyaknya Penumpang yang Turun Naik di Pelabuhan Teluk Bayur Padang
Number of Passengers of Embarking and Disembarking at Teluk Bayur Harbour Padang
2003

Bulan / Month	Jumlah Kapal Number of Ships (unit)	Jumlah Berat Kapal / DWT (ton)	Banyaknya Penumpang / Number of Passengers		
			Naik / Embarking	Turun / Disembarking	
(1)	(2)	(3)	(4)	(5)	
1. Januari	9	76728	4 070	4 072	
2. Februari	20	78 444	1 894	2 569	
3. Maret	25	93 189	2 349	2 122	
4. April	20	21 471	1 140	979	
5. Mei	17	3 940	1 114	983	
6. Juni	18	4 002	2 790	2 145	
7. Juli	13	3 380	761	640	
8. Agustus	4	1 976	38	35	
9. September	2	1 664	0	0	
10. Oktober	2	894	0	0	
11. November	15	17 574	563	353	
12. Desember	17	20 372	1 287	742	
Jumlah	2003	162	323 634	16 006	14 640
Total	2002	110	1 181 374	34 671	34 252
	2001	134	1 093 078	33 911	37 248
	2000	131	1 066 937	46 318	39 412
	1999	134	1 018 959	49 765	37 745

Sumber : PT Pelabuhan Indonesia II Cabang Teluk Bayur, Padang
 Source : *Teluk Bayur Port Authority ,Padang*

Tabel / Table 8.21
Kegiatan Bongkar Muat Kapal Samudera di Pelabuhan Teluk Bayur Padang
The Activity of Loading/Unloading of Samudera Ships in Teluk Bayur Harbour Padang
2003

Bulan / Month	Jumlah Kapal Number of Ships (unit)	Jumlah Berat Kapal / DWT (Ton)	Bongkar Unloading (Ton)	Muat Loading (Ton)	
(1)	(2)	(3)	(4)	(5)	
1. Januari	20	473 545	44 058	193 373	
2. Februari	18	287 200	28 251	119 387	
3. Maret	21	344 507	36 990	217 560	
4. April	21	448 455	7 363	140 312	
5. Mei	21	625 348	36 355	206 907	
6. Juni	17	321 668	14 740	162 644	
7. Juli	17	260 899	30 874	165 591	
8. Agustus	25	392 537	30 633	184 138	
9. September	21	412 605	34 537	197 670	
10. Oktober	17	258 555	15 721	87 478	
11. November	21	580 322	2 902	158 396	
12. Desember	18	232 950	29 005	193 577	
Jumlah Total	2003	237	4 638 591	311 429	2 027 033
	2002	322	5 223 098	338 955	2 574 174
	2001	366	5 134 464	224 449	2 067 532
	2000	485	5 719 896	249 624	2 798 672
	1999	542	6 827 034	304 010	3 625 086

Sumber : PT Pelabuhan Indonesia II Cabang Teluk Bayur, Padang
 Source : *Teluk Bayur Port Authority ,Padang*

Tabel / Table 8.22
Kegiatan Bongkar Muat Kapal Interinsuler di Pelabuhan Teluk Bayur Padang
The Activity of Loading/Unloading of Interinsuler Ships in Teluk Bayur Harbour Padang
2003

Bulan / Month	Jumlah Kapal Number of Ships (unit)	Jumlah Berat Kapal / DWT (Ton)	Bongkar Unloading (Ton)	Muat Loading (Ton)	
(1)	(2)	(3)	(4)	(5)	
1. Januari	103	561 445	226 903	274 051	
2. Februari	95	428 942	161 310	227 853	
3. Maret	123	604 437	233 590	237 375	
4. April	112	462 502	187 797	177 831	
5. Mei	90	335 511	157 284	243 331	
6. Juni	116	411 258	188 969	235 698	
7. Juli	110	486 861	187 967	276 130	
8. Agustus	112	538 661	216 918	228 970	
9. September	100	440 238	156 547	229 293	
10. Oktober	85	428 889	189 423	190 301	
11. November	90	468 471	199 715	197 898	
12. Desember	110	519 379	190 190	214 155	
Jumlah Total	2003 2002 2001 2000 1999	1 246 1 231 1 190 1 118 918	5 686 594 6 569 572 6 346 560 6 481 129 5 514 266	2 296 613 2 288 265 1 910 265 1 790 292 1 774 859	2 732 886 2 842 169 2 542 521 2 831 081 2 029 209

Sumber : PT Pelabuhan Indonesia II Cabang Teluk Bayur, Padang
 Source : Teluk Bayur Port Authority ,Padang

Tabel / Table 8.23
Kegiatan Bongkar Muat Kapal Tanker di Pelabuhan Teluk Bayur Padang
The Activity of Loading/Unloading of Tankers Ships in Teluk Bayur Harbour Padang
2003

Bulan / Month	Jumlah Kapal Number of Ships (unit)	Jumlah Berat Kapal / DWT (Ton)	Bongkar Unloading (Ton)	Muat Loading (Ton)	
(1)	(2)	(3)	(4)	(5)	
1. Januari	21	197 919	161 369	68 150	
2. Februari	22	160 837	92 447	30 414	
3. Maret	33	245 811	133 525	45 184	
4. April	20	204 840	99 680	31 009	
5. Mei	17	130 697	94 428	33 962	
6. Juni	22	190 381	122 378	54 639	
7. Juli	21	194 203	127 075	37 893	
8. Agustus	26	251 710	129 185	31 323	
9. September	28	183 574	111 420	41 302	
10. Oktober	23	199 860	111 123	34 821	
11. November	24	247 645	119 285	37 181	
12. Desember	28	257 021	114 356	35 644	
Jumlah Total	2003	285	2 464 498	1 416 271	481 522
	2002	304	2 633 090	1 461 098	564 102
	2001	382	2 722 831	1 274 894	521 038
	2000	344	2 554 797	1 321 248	541 946
	1999	351	2 703 618	1 365 088	724 713

Sumber : PT Pelabuhan Indonesia II Cabang Teluk Bayur, Padang
 Source : Teluk Bayur Port Authority ,Padang

Tabel / Table 8.24
Angkutan Khusus Semen melalui Pelabuhan Teluk Bayur Padang
The Special Transportation of Cement by Ship at Teluk Bayur Harbour Padang
2003

Bulan / Month	Tujuan / Destination		Jumlah / Total	
	Luar Negeri / Abroad	Dalam Negeri / Domestic		
(1)	(2)	(3)	(4)	
1. Januari	98 029	191 114	289 143	
2. Februari	77 903	181 187	259 090	
3. Maret	126 816	170 102	296 918	
4. April	63 348	128 672	192 020	
5. Mei	130 982	194 651	325 633	
6. Juni	91 995	154 291	246 286	
7. Juli	58 306	214 112	272 418	
8. Agustus	88 207	163 583	251 790	
9. September	59 291	159 127	218 418	
10. Oktober	58 564	128 030	186 594	
11. November	47 142	147 102	194 244	
12. Desember	34 757	157 535	192 292	
Jumlah	2003	935 340	1 989 506	2 924 846
Total	2002	1 411 861	2 010 666	3 422 527
	2001	1 157 563	1 814 937	2 972 500
	2000	1 152 578	1 886 119	3 038 697
	1999	1 555 534	1 080 514	2 636 048

Sumber : PT Pelabuhan Indonesia II Cabang Teluk Bayur, Padang
 Source : *Teluk Bayur Port Authority ,Padang*

Tabel / Table 8.25
Angkutan Khusus Batubara melalui Pelabuhan Teluk Bayur Padang
The Special Transportation of Coal by Ship at Teluk Bayur Harbour Padang
2003

Bulan / Month	Tujuan / Destination		Jumlah / Total	
	Luar Negeri / Abroad	Dalam Negeri / Domestic		
(1)	(2)	(3)	(4)	
1. Januari	25 845	0	25 845	
2. Februari	0	0	0	
3. Maret	0	0	0	
4. April	0	0	0	
5. Mei	25 915	0	25 915	
6. Juni	0	0	0	
7. Juli	0	0	0	
8. Agustus	22 767	0	22 767	
9. September	0	0	0	
10. Oktober	0	0	0	
11. November	0	0	0	
12. Desember	0	0	0	
Jumlah	2003	74 527	0	74 527
Total	2002	241 036	99 209	340 245
	2001	245 593	85 275	330 868
	2000	48 880	124 464	577 006
	1999	1 182 051	69 984	1 252 035

Sumber : PT Pelabuhan Indonesia II Cabang Teluk Bayur, Padang
 Source : Teluk Bayur Port Authority ,Padang

Tabel / Table 8.26
Banyaknya Kunjungan Kapal Laut di Pelabuhan Teluk Bayur Padang menurut Jenis Kapal
Number of Ships Visited to Teluk Bayur Harbour Padang by Kind of Ships
2003

Bulan / Month	Kapal Samudera		Kapal Interinsuler		
	Kapal / Ships	Berat / Weight (Dwt)	Kapal / Ships	Berat / Weight (Dwt)	
(1)	(2)	(3)	(4)	(5)	
1. Januari	20	473 545	103	561 445	
2. Februari	18	287 200	95	428 942	
3. Maret	21	344 507	123	604 437	
4. April	21	448 455	112	462 502	
5. Mei	21	625 348	90	335 511	
6. Juni	17	321 668	116	411 258	
7. Juli	17	260 899	110	486 861	
8. Agustus	25	392 537	112	538 661	
9. September	21	412 605	100	440 238	
10. Oktober	17	258 555	85	428 889	
11. November	21	580 322	90	468 471	
12. Desember	18	232 950	110	519 379	
Jumlah	2003	237	4 638 591	1 246	5 686 594
Total	2002	322	5 223 098	1 231	6 569 572
	2001	366	5 134 464	1 190	6 346 560
	2000	485	5 719 896	1 118	6 481 129
	1999	542	6 827 034	918	5 514 266

Bersambung
 To be Continued

Lanjutan Tabel 8.26
Continued Table 8.26

Bulan / Month	Kapal Tangker		Jumlah / Total	
	Kapal / Ships	Berat / Weight (Dwt)	Kapal / Ships	Berat / Weight (Dwt)
(1)	(6)	(7)	(8)	(9)
1. Januari	21	197 919	144	1 232 909
2. Februari	22	160 837	135	876 979
3. Maret	33	245 811	177	1 194 755
4. April	20	204 840	153	1 115 797
5. Mei	17	130 697	128	1 091 556
6. Juni	22	190 381	155	923 307
7. Juli	21	194 203	148	941 963
8. Agustus	26	251 710	163	1 182 908
9. September	28	183 574	149	1 036 417
10. Oktober	23	199 860	125	887 304
11. November	24	247 645	135	1 296 438
12. Desember	28	257 021	156	1 009 350
Jumlah 2003	285	2 464 498	1 768	12 789 683
Total	304	2 633 090	1 857	14 425 760
	382	2 722 831	1 938	14 203 855
	344	2 554 797	1 947	14 755 822
	351	2 703 618	1 811	15 044 918

Sumber : PT Pelabuhan Indonesia II Cabang Teluk Bayur, Padang
Source : Teluk Bayur Port Authority ,Padang

Tabel / Table 8.27
Banyaknya Surat Pos Biasa dan Tercatat yang Dikirim dan Diterima
Number of Ordinary and Registered Mail Sent and Received by Post Office
2003

Bulan / Month	Surat Pos Biasa / <i>Ordinary Mail</i>		Surat Tercatat / <i>Registered Mail</i>		
	Dikirim / <i>Sent</i>	Diteima / <i>Received</i>	Dikirim / <i>Sent</i>	Diteima / <i>Received</i>	
(1)	(2)	(3)	(4)	(5)	
1. Januari	65 608	31 257	4 020	3 375	
2. Februari	69 321	14 325	2 037	2 808	
3. Maret	98 300	145 617	1 917	2 898	
4. April	69 354	92 380	3 572	2 971	
5. Mei	99 821	119 843	3 169	2 691	
6. Juni	67 452	97 873	3 493	2 691	
7. Juli	45 238	98 872	4 643	2 736	
8. Agustus	52 517	95 210	9 255	2 376	
9. September	42 900	91 458	4 899	1 813	
10. Oktober	43 332	98 771	3 124	2 634	
11. November	83 332	123 464	2 095	2 328	
12. Desember	81 335	108 648	14 770	45 094	
Jumlah <i>Total</i>	2003	818 510	1 117 718	56 994	74 415
	2002			63 849	57 864
	2001			30 636	44 632
	2000			81 956	46 419
	1999			50 839	26 173

Sumber : Kantor PT Pos dan Giro I Padang
Source : Poast and Giro Office I Padang

Tabel / Table 8.28
Banyaknya Surat Kilat dan Kilat Khusus menurut Bulan
Number of Express Mail and Special Delivered Mail by Month
2003

Bulan / Month	Surat Kilat / <i>Express Mail</i>		Kilat Khusus / <i>Special Delvrd</i>		
	Dikirim / <i>Sent</i>	Diteima / <i>Received</i>	Dikirim / <i>Sent</i>	Diteima / <i>Received</i>	
(1)	(2)	(3)	(4)	(5)	
1. Januari	45 608	59 919	25 320	31 447	
2. Februari	28 271	54 406	22 037	23 447	
3. Maret	29 315	59 959	23 522	24 025	
4. April	26 312	48 098	28 007	50 719	
5. Mei	31 896	35 826	26 312	48 098	
6. Juni	26 075	32 784	24 587	46 989	
7. Juli	26 568	35 406	23 409	59 409	
8. Agustus	19 383	34 094	22 907	47 079	
9. September	13 637	33 561	34 581	52 140	
10. Oktober	14 728	36 245	34 557	50 214	
11. November	18 410	45 600	27 610	39 512	
12. Desember	16 201	39 870	14 770	45 094	
Jumlah	2003	296 404	515 768	307 619	518 173
Total	2002	488 272	1 395 752	312 108	600 240
	2001	911 912	2 702 600	399 918	385 566
	2000	2 146 070	2 512 049	506 418	498 003
	1999	692 137	1 394 007	509 364	543 528

Sumber : Kantor PT Pos dan Giro I Padang
 Source : Poast and Giro Office I Padang

Tabel / Table 8.29
Banyaknya Pos Paket yang Dikirim dan Diterima
Number of Parcels at Sent and Received
2003
 (Kg)

Bulan / <i>Month</i>	Paket Pos / <i>Parcel</i>	
	Dikirim / <i>Sent</i>	Diteima / <i>Received</i>
(1)	(2)	(3)
1. Januari	15 563	14 439
2. Februari	14 412	8 761
3. Maret	5 108	9 805
4. April	28 221	11 615
5. Mei	15 909	35 034
6. Juni	52 350	13 200
7. Juli	35 480	21 795
8. Agustus	38 790	9 896
9. September	63 709	6 163
10. Oktober	5 789	10 854
11. November	21 438	12 181
12. Desember	12 002	4 481
Jumlah <i>Total</i>	2003 308 771	158 224

Sumber : Kantor PT Pos dan Giro I Padang
 Source : *Post and Giro Office I Padang*

Tabel / Table 8.30
Banyaknya Wesel Pos yang Diterima dan Dibayarkan menurut Bulan
Number of Money Orders at Received and Paid by Month
2003
 (000. Rp)

Bulan / Month	Dalam Negeri / Domestic		Luar Negeri / International
	Diteima / Received	Dibayarkan / Paid	Dibayarkan / Paid
(1)	(2)	(3)	(4)
1. Januari	1 021 552,80	2 560 760,57	137 507,79
2. Februari	852 700,91	2 368 270,38	118 991,27
3. Maret	1 057 216,00	2 632 598,62	84 758,37
4. April	1 001 354,56	2 372 187,82	70 559,97
5. Mei	869 230,54	2 530 511,26	88 501,22
6. Juni	1 824 433,59	2 516 574,24	81 137,76
7. Juli	21 207,30	290 933,18	58 430,37
8. Agustus	34 549,73	147 626,09	13 532,06
9. September	1 011 781,95	2 302 574,98	160 955,49
10. Oktober	1 092 044,13	2 719 813,56	192 742,49
11. November	935 278,93	2 642 048,92	144 702,68
12. Desember	1 015 979,80	2 479 257,01	169 812,20
Jumlah Total	2003 10 737 330,22	25 563 156,63	1 321 631,67

Sumber : Kantor PT Pos dan Giro I Padang
 Source : Poast and Giro Office I Padang

Tabel / Table 8.31
Jumlah Penerimaan dan Pengeluaran Giro dan Cek Pos menurut Bulan
Number of Received and Paid of Giro and Postal Cheque by Month
2003
 (000. Rp)

Bulan / Month	Giro dan Cek Pos / <i>Giro and Postal Cheque</i>	
	Diteima / <i>Received</i>	Dibayarkan / <i>Paid</i>
(1)	(2)	(3)
1. Januari	30 212 875	23 612 446
2. Februari	19 442 559	15 738 855
3. Maret	32 081 989	21 514 747
4. April	23 033 195	21 165 088
5. Mei	29 642 533	14 363 872
6. Juni	17 586 003	18 653 055
7. Juli	15 377 748	15 126 517
8. Agustus	28 665 410	17 861 175
9. September	42 599 926	24 360 161
10. Oktober	35 049 020	31 486 303
11. November	34 807 495	22 577 778
12. Desember	48 537 761	26 464 550
Jumlah	357 036 514	252 924 546
<i>Total</i>	341 903 384	273 802 185
	308 593 370	206 135 415
	400 570 277	218 301 619
	322 254 927	198 972 167

Sumber : Kantor PT Pos dan Giro I Padang
 Source : *Post and Giro Office I Padang*

Tabel / Table 8.32
Banyaknya Tabungan dan Pembayaran BATARA pada Kantor Pos
Number of Saving and Payments BATARA at Post Office
2003
 (000. Rp)

Bulan / Month	Tabungan Batara / <i>Batara Saving</i>	
	Tabungan / <i>Saving</i>	Pembayaran / <i>Payments</i>
(1)	(2)	(3)
1. Januari	456 098	642 891
2. Februari	269 475	512 251
3. Maret	294 248	429 461
4. April	348 250	535 233
5. Mei	232 554	353 436
6. Juni	189 658	289 283
7. Juli	237 862	301 597
8. Agustus	994 521	432 969
9. September	222 228	401 223
10. Oktober	939 228	406 778
11. November	1 307 356	605 972
12. Desember	369 608	749 675
Jumlah	5 861 087	5 660 768
<i>Total</i>	2002	9 145 822
	2001	4 946 020
	2000	3 431 146
	1999	3 556 100

Sumber : Kantor PT Pos dan Giro I Padang
 Source : *Post and Giro Office I Padang*

Tabel / Table 8.33
Banyaknya wartel menurut Kecamatan dan Tipe
Number of Small Shop Telecommunication by Sub District and Type
2003

Kecamatan / Sub District	Wartel / Small Shop Telecommunication		Jumlah / Total	
	Type A	Type B /		
(1)	Type A (2)	Type B / (3)	(4)	
1. Bungus Teluk Kabung	-	5	5	
2. Lubuk Kilangan	2	23	25	
3. Lubuk Begalung	2	58	60	
4. Padang Selatan	0	58	58	
5. Padang Timur	0	79	79	
6. Padang Barat	8	89	97	
7. Padang Utara	109	105	214	
8. Nanggalo	31	38	69	
9. Kuranji	35	35	70	
10. Pauh	1	33	34	
11. Koto Tengah	81	82	163	
Padang	2003	269	605	874

Sumber : PT TELKOM Padang
 Source : Telecommunication Ltd Padang

BAB IX

KEUANGAN, PEMBANGUNAN

DAN HARGA-HARGA

*Finance, Development,
And Prices*



<https://p21.com/ps-go.id>

IX. KEUANGAN, PEMBANGUNAN DAN HARGA-HARGA

Perkembangan perbankan selama Tahun 2003 cukup menggembirakan, ini ditandai dengan meningkatnya Kredit baik di Bank Umum maupun Bank Perkreditan Rakyat. Penyaluran Kredit usaha Kecil mengalami peningkatan dari 3,1 Triliyun Rupiah pada Tahun 2002 menjadi 3,6 Triliyun Rupiah Tahun 2003. Sedangkan perkembangan Dana Pihak Ketiga juga mengalami peningkatan dari 14,4 triliyun rupiah Tahun 2002 menjadi 16,19 Triliyun rupiah Tahun 2003.

Realisasi pendapatan Pemerintah Kota Padang Tahun 2003 mengalami peningkatan bila dibandingkan dengan Tahun 2002 yaitu dari 330,83 milyar rupiah menjadi 396,78 milyar rupiah. Pendapatan Pemko Padang Pada Tahun 2003 masih didominasi dari Bagian dana Perimbangan yaitu sebesar 305 milyar rupiah atau sebesar 76,87 persen, sedangkan PAD hanya sebesar 63,93 milyar rupiah atau 16,11 persen.

Untuk Belanja Pembangunan, selama Tahun 2003 dialokasikan sebesar 408, 18 milyar rupiah sedangkan realisasinya hanya sebesar 386,87 milyar rupiah atau 94,78 persen. Dengan realisasi terbesar adalah untuk sektor pendidikan yaitu sebesar 187,68 milyar rupiah atau mencapai 48,51 persen.

Harga eceran 9 bahan pokok selama Tahun 2003 pada umumnya mengalami peningkatan, kecuali Ikan asin yang mengalami penurunan. Indeks harga konsumen menurut kelompok barang pada Tahun 2003 pada umumnya mengalami peningkatan, kenaikan tertinggi terjadi pada kelompok perumahan dengan inflasinya sebesar 9,76 perasen. Tapi secara umum tingkat inflasi Kota padang Tahun 2003 (5,55 persen) lebih rendah bila dibandingkan dengan Tahun 2002 (10,22 persen).

IX. FINANCE, DEVELOPMENT AND PRICES

Banking in Padang during 2003 was quite impressive. It showed by the increasing of credit in general bank and people crediting bank. Small-scale credit demand increased from 3,1 trillion rupiahs in 2002 to 3,6 trillion rupiahs in 2003. Fund from the Third also rose. It reached 16,19 trillion rupiahs in 2003 while in 2002 it was 14,4 trillion rupiahs.

The actual receipt of the Padang government increased from 330,83 billion rupiahs in 2002 to 396,78 billion rupiahs. Balancing fund group still dominated around 76,87 percent (305 billion rupiahs) while the Local Government Genuine Receipt (PAD) only 16,11 percent (63,93 billion rupiahs).

Actual Development Expenditure was 94,78 percent or 386,87 billion rupiahs. The biggest share was distributed for education sector that reacted 48,51 percent or 187,68 billion rupiahs.

Mostly the 9 essential commodities prices rose during 2003, except for salted fish. The consumer price indices by group of goods increased during 2003. Group of housing reached a peak up to 9,76 percent.

Generally, rate of inflation in 2003 (5,55 percent) was lower than that in 2002 (10,22 percent).

Tabel / Table 9.1
Banyaknya Kantor Bank menurut Kepemilikan
Number of Bank by Ownerships
2003

Nama Bank / <i>Names of Bank</i>	2003			
	KP	KC	KCP	
(1)	(2)			
I. Bank Pemerintah				
a. Bank Devisa				
1. PT BNI (Persero)	-	3	5	
2. PT BRI (Persero)	-	1	-	
3. PT Mandiri (Persero)	-	1	4	
b. Bank Non Devisa				
1. PT BTN (Persero)	-	1	-	
2. BPD Sumbar	-	2	2	
II. Bank Swasta				
a. Bank Devisa				
1. PT Bank Bukopin	-	1	3	
2. PT BII	-	1	-	
3. PT Bank Danamon	-	1	1	
4. PT Bank Lippo	-	1	-	
5. PT Bank Permata	-	1	-	
6. PT Bank Central Asia	-	1	2	
7. PT Bank Mega	-	1	-	
8. PT Bank Mestika	-	1	-	
9. Bank Panin	-	1	-	
10. PT Bank BTPN (non Devisa)	-	1	-	
III. Bank Syariah				
1. PT Bank Syariah Mandiri	-	1	-	
2. PT Bank Muamalat Indonesia	-	1	-	
3. PT Bank BNI Syariah	-	1	-	
Padang	2003	0	21	17

Sumber : Bank Indonesia Cabang Padang
Source : Bank Central Branch of Padang

Tabel / Table 9.2
Perkembangan Kredit Usaha Kecil pada Bank Umum Dan BPR menurut Periode
The Development of Small Establishment Credits at General Bank and BPR by Periode
2003
 (Juta . Rp)

Akhir Periode / <i>Periodic Finished</i>	Bank Umum / <i>General Bank</i>	Bank Perkreditan Rakyat / <i>People Crediting Bank</i>	Jumlah / <i>Total</i>	
(1)	(2)	(3)	(4)	
1. Triwulan I	844 178	10 061	854 239	
2. Triwulan II	872 087	12 911	884 239	
3. Triwulan III	975 454	13 473	988 927	
4. Triwulan IV	895 305	15 136	910 441	
Jumlah / <i>Total</i>	2003 2002	3 587 024 3 079 879	51 581 24 374	3 637 846 3 104 253

Sumber : Bank Indonesia Cabang Padang
 Source : Bank Central Branch of Padang

Tabel / Table 9.3
Perkembangan Kredit pada Bank Umum Dan BPR Kota Padang dan Sumatera Barat
menurut Periode / The Development of Credits at General Bank and BPR at Padang and
Sumatera Barat by Period Tahun 2003
 (Juta . Rp)

Akhir Periode / Priodic Finished	Bank Umum / General Bank	Bank Perkreditan Rakyat / People Crediting Bank	Jumlah / Total
(1)	(2)	(3)	(4)
1. Triwulan I	2 340 891	10 061	2 350 952
2. Triwulan II	2 610 862	12 911	2 623 773
3. Triwulan III	2 715 349	13 473	2 728 822
4. Triwulan IV	3 027 095	15 136	3 042 231
Jumlah / Total	2003 10 694 197	51 581	10 745 778

Sumber : Bank Indonesia Cabang Padang
 Source : Bank Central Branch of Padang

Tabel / Table 9.4
Perkembangan Dana Pihak Ketiga pada Bank Umum dan BPR Kota Padang
The Development of The Third at General Bank and BPR at Padang
2003
 (Juta . Rp)

Akhir Periode / <i>Priodic Finished</i>	Bank Umum / <i>General Bank</i>	Bank Perkreditan Rakyat / <i>People Crediting Bank</i>	Jumlah / <i>Total</i>	
(1)	(2)	(3)	(4)	
1. Triwulan I	3 844 630	7 706	3 852 336	
2. Triwulan II	3 812 293	9 067	3 821 360	
3. Triwulan III	3 987 301	11 004	3 998 305	
4. Triwulan IV	4 511 772	15 184	4 526 956	
Jumlah / <i>Total</i>	2003 2002	16 155 996 14 388 370	42 961 18 623	16 198 957 14 406 993

Sumber : Bank Indonesia Cabang Padang
 Source : Bank Central Branch of Padang

Tabel / Table 9.5
Perkembangan Dana Pihak Ketiga pada Bank Umum dan BPR Kota Padang
menurut Sektor / The Development of The Third at General Bank and BPR at Padang
by Sector (2003)
 (Juta . Rp)

Akhir Periode / Periodic Finished	Sektor Ekonomi					
	Pertanian / Agriculture	Pertambangan / Mining	Industri / Industry	Listrik, Gas dan Air	Konstruksi / Construction	
(1)	(2)	(3)	(4)	(5)	(6)	
1. Triwulan I	200 043	5 388	487 868	9 524	30 965	
2. Triwulan II	266 668	6 589	479 533	9 524	289 794	
3. Triwulan III	258 593	3 493	484 943	9 524	34 857	
4. Triwulan IV	451 256	4 287	531 005	9 524	35 919	
Jumlah / Total	2003 2002	1 176 560 832 294	19 757 6 735	1 983 349 1 847 944	38 096 37 759	391 535 95 384

*Bersambung ...
To be Continued..*

Lanjutan Tabel 9.5
Continued Table 9.5

Akhir Periode / <i>Periodic Finished</i>	Sektor Ekonomi				Jumlah / <i>Total</i>
	Perdagangan / <i>Trade</i>	Pengangkutan / <i>Transportation</i>	Jasa-jasa / <i>Service</i>	Lainnya / <i>Others</i>	
(1)	(7)	(8)	(9)	(10)	(11)
1. Triwulan I	836 612	64 858	71 300	644 392	2 350 950
2. Triwulan II	920 870	76 951	76 389	758 456	2 884 774
3. Triwulan III	962 449	100 071	78 701	796 192	2 728 823
4. Triwulan IV	992 921	100 159	93 554	823 605	3 042 230
Jumlah / <i>Total</i>	2003 3 712 852 2 177 900	342 039 556 141	319 944 210 531	3 022 645 2 597 436	11 006 777 8 362 124

Sumber : Bank Indonesia Cabang Padang
Source : Bank Central Branch of Padang

Tabel / Table 9.6
Anggaran dan Realisasi Pendapatan menurut Sumber Penerimaan
The Budget and Realization Income by Source of Revenue
2003
 (Juta . Rp)

Sumber Penerimaan / Source of Revenue	Anggaran / Budget	Realisasi / Realization	Persentase / Percentage
(1)	(2)	(3)	(4)
1. Pendapatan Asli Daerah / Regional Income	68 933,49	63 932,54	92,75
a. Pajak daerah / Regional Tax	42 350,00	42 731,17	100,90
b. Restribusi daerah / Regional Redistribution	17 999,44	15 551,16	86,40
c. Hasil Perusahaan Milik Daerah dan Hasil Pengelolaan Kekayaan Daerah yang Dipisahkan	4 162,05	4 162,05	100,00
d. Pendapatan Lain-lain / Others Income	4 422,00	1 488,17	33,65
2. Bagian Dana Perimbangan / Balance Fund	307 544,69	305 005,67	99,17
a. Hasil Pajak & Hasil Bukan Pajak Tax Value & Non Tax Value	27 634,66	24 205,00	87,59
b. Dana Alokasi Umum / General Allocation	265 540,00	265 540,00	100,00
c. Dana Alokasi Khusus / Special Allocation	4 500,08	4 940,78	109,79
d. Bagi Hasil Pajak dan Bantuan Keuangan dari Propinsi /	9 869,95	10 319,89	104,56
3. Lain-lain Pendapatan Yang Sah	38 851,59	27 844,90	71,67
Bantuan Dana Kontijensi/Penyeimbang dari Pemerintah	38 851,59	27 844,90	71,67
Sub Jumlah / Sub Total			
2003	415 329,78	396 783,11	95,53
2002	344 345,46	330 834,59	96,08
2001	313 834,28	278 579,85	88,77
2000	132 982,46	116 644,69	87,71
1999	146 687,42	115 395,26	78,67

Sumber : Bagian Keuangan Pemerintah Kota Padang
 Source : Financial Division of Padang of Padang

Tabel / Table 9.7
Anggaran dan Realisasi Belanja Rutin Pemerintah Kota Padang
The Budget and Realization Routine Expenditure at Padang Regional Government
2003
 (Juta . Rp)

Rincian / Items	Anggaran / Budget	Realisasi / Realization	Persentase / Percentage
(1)	(2)	(3)	
1. Aparatur Daerah	139 862,82	128 506,40	91,88
a. Belanja Administrasi Umum	111 347,77	103 117,34	92,61
b. Belanja Operasional dan Pemeliharaan	19 636,22	18 025,97	91,80
c. Belanja Modal	8 878,83	7 363,09	82,93
2. Pelayanan Publik	253 868,67	244 554,39	96,33
a. Belanja Administrasi Umum	198 026,00	194 792,51	98,37
b. Belanja Operasional dan Pemeliharaan	28 929,50	26 423,88	91,34
c. Belanja Modal	26 913,17	23 338,00	86,72
3. Belanja Bagi Hasil dan Bantuan Keuangan	14 170,14	13 376,79	94,40
4. Belanja Tidak Tersangka	2 000,00	1 995,52	99,78
Jumlah / Total	2003 409 901,62	388 433,10	94,76
	2002 300 917,50	289 249,18	96,12
	2001 271 594,76	245 452,12	90,37
	2000 101 428,63	85 369,27	84,17
	1999 113 549,17	90 874,58	80,03

Sumber : Bagian Keuangan Pemerintah Kota Padang
 Source : Financial Division of Padang of Padang

Tabel / Table 9.8
Anggaran dan Realisasi Pengeluaran Belanja Pembangunan menurut Sektor
The Budget and Realization Development Expenditure by Sector
2003
(Juta . Rp)

Sektor / Sector	Anggaran / Budget	Realisasi / Realization	Persentase / Percentage
(1)	(2)	(3)	(4)
1. Bidang Administrasi Umum Pemerintah/	123 226,94	112 287,09	91,12
2. Bidang Pertanian / <i>Agriculture Sector</i>	4 263,58	4 099,89	96,16
3. Bidang Perikanan dan Kelautan / <i>Sea and Fish Sektor</i>	8 270,97	7 951,70	96,14
4. Bidang koperasi / <i>Cooperation Sector</i>	2 538,46	2 515,27	99,09
5. Bidang Tenaga Kerja / <i>Labour Sector</i>	1 425,60	1 320,39	92,62
6. Bidang Kesehatan / <i>Health Sector</i>	19 366,57	17 956,81	92,72
7. Bidang Pendidikan / <i>Education Sector</i>	192 121,95	187 681,38	97,69
8. Bidang Sosial / <i>Social Sector</i>	1 394,94	1 203,70	86,29
9. Bidang Penataan Ruang / <i>Landscape Arrangement Sector</i>	4 259,33	3 958,95	92,95
<i>Sub Total</i>	356 868,35	338 975,17	94,99

Bersambung
To be Continued ...

Lanjutan Tabel 9.8
Continued Table 9.8

Sektor / Sector	Anggaran / Budget	Realisasi / Realization	Persentase / Percentage	
(1)	(5)	(6)	(7)	
Sub Total	356 868,35	338 975,17	94,99	
10. Bidang Pemukiman / Resettlement Sector	31 142,93	28 956,79	92,98	
11. Sektor Perhubungan / Transportation Sector	6 079,59	5 562,88	91,50	
12. Bidang SDA dan Lingkungan Hidup / Environmental Sector	9 924,46	9 395,90	94,67	
13. Bidang Kependudukan /	1 955,14	1 857,20	94,99	
14. Bidang Pariwisata / Tourism Sector	2 105,47	2 031,22	96,47	
15. Bidang Pertanahan / Land Sector	100,18	95,61	95,45	
Jumlah / Total	2003	408 176,12	386 874,77	94,78

Sumber : Bagian Keuangan Pemerintah Kota Padang
Source : Financial Division of Padang of Padang

Tabel / Table 9.9
Target dan Realisasi Penerimaan Restirbusi Daerah menurut Sumber
The Target and Realization Regional Restribution Income by Source
2003
 (Juta . Rp)

Sumber / Source	Target / Target /	Realisasi / Realization	Persentase / Percentage
(1)	(2)	(3)	(4)
1. Dinas Pendapatan Daerah	85,00	85,17	100,20
2. Dinas Kesehatan Kota	588,50	561,25	95,37
3. Rumah Sakit Umum Daerah	50,00	54,94	109,87
4. Dinas Kebersihan Dan Pertamanan	1 755,00	1 777,83	101,30
5. Dinas Kependudukan dan Capil	1 415,00	1 526,71	107,89
6. Dinas Perhubungan	3 516,20	1 959,48	55,73
7. Dinas Pasar	6 020,00	5 208,78	86,52
8. Dinas Pemadam Kebakaran dan Penanggulangan Bencana	37,00	27,76	75,01
9. Bagian Umum dan Perlengkapan	100,00	87,70	87,70
<i>Sub Total</i>	13 566,70	11 289,62	83,22

Bersambung
 To be Continued ...

Lanjutan Tabel 9.9
Continued Table 9.9

	Sumber / Source	Target / Target /	Realisasi / Realization	Persentase / Percentage
	(1)	(5)	(6)	(7)
Sub Total		13 566,70	11 289,62	83,22
10. Dinas Peternakan		219,24	220,41	100,54
11. Dinas Pariwisata		105,00	98,04	93,37
12. Dinas Tata Ruang dan Bangunan		3 150,00	3 219,27	102,20
13. Bagian Perekonomian		541,50	607,98	112,28
14. Bagian Pembangunan		35,00	46,46	132,73
15. Dinas Infokom		12,50	13,00	104,00
16. Dinas Perindustrian dan Perdagangan		45,00	47,41	105,36
17. Dinas Perikanan dan Kelautan		324,50	9,40	2,90
Jumlah / Total	2003	17 999,44	15 551,58	86,40
	2002	15 224,43	12 033,66	79,04
	2001	12 616,90	9 693,18	76,83
	2000	7 707,90	5 776,21	74,94

Sumber : Bagian Keuangan Pemerintah Kota Padang
Source : Financial Division of Padang of Padang

Tabel / Table 9.10
Target dan Realisasi Penerimaan Pajak Daerah menurut Sumber
Target and Realization Regional Tax Income by Source
2003
 (Juta . Rp)

Sumber / Source	Target / Target /	Realisasi / Realization	Persentase / Percentage	
(1)	(2)	(3)	(4)	
1. Pajak Hotel dan Restoran / Hotel and Restaurant Tax	5 850,00	5 916,30	101,13	
2. Pajak Hiburan / Entertainment Tax	700,00	715,20	102,17	
3. Pajak Reklame / Advertisment Tax	650,00	661,32	101,74	
4. Penerangan Jalan / Street Lightening Tax	21 230,00	21 973,80	103,50	
5. Pengambilan dan Pengolahan Galian Gol C / Taking and Cultivating Quarring C Material	13 800,00	13 342,88	96,69	
6. Pemanfaatn Air Bawah Tanah dan Permukaan / Under and Above Soil Water Used	0,00	0,00	0,00	
7. Pajak Parkir / Parking Tax	120,00	121,66	101,39	
Jumlah / Total	2003 2002 2001 2000 1999	42 350,00 36 710,00 28 380,00 18 100,00 15 350,00	42 731,16 37 349,18 28 258,23 16 581,67 18 465,51	100,90 101,74 99,57 91,61 120,30

Sumber : Bagian Keuangan Pemerintah Kota Padang
 Source : Financial Devison of Padang of Padang

Tabel / Table 9.11
Target dan Realisasi Penerimaan Pajak Bumi dan Bangunan menurut Sumber
Target and Realization Regional Tax Income by Source
2003
 (Juta Rp)

Lokasi / <i>Location</i>	Jumlah Wajib Pajak	Target / <i>Target</i>	Realisasi / <i>Realization</i>	Persentase / <i>Percentage</i>	
(1)	(2)	(3)	(4)	(5)	
I. Kecamatan	144 565	3 449,31	2 940,29	85,24	
1. Bungus Teluk Kabung	4 685	49,87	41,52	83,26	
2. Lubuk Kilangan	8 588	134,74	95,92	71,19	
3. Lubuk Begalung	15 039	250,04	190,42	76,16	
4. Padang Selatan	9 249	321,67	292,89	91,05	
5. Padang Timur	11 674	441,65	343,9	77,87	
6. Padang Barat	9 448	834,90	851,03	101,93	
7. Padang Utara	10 295	437,53	451,04	103,09	
8. Nanggalo	10 173	220,62	169,16	76,67	
9. Kuranji	23 884	215,78	167,82	77,77	
10. Pauh	10 815	144,76	102,37	70,72	
11. Koto Tengah	30 715	397,75	234,22	58,89	
II. Pasar dan Golongan V	4 011	6 444,98	5 178,11	80,34	
1. Pasar	3 065	74,28	35,23	47,43	
2. Buku V	946	6 370,70	5 142,87	80,73	
III. Pertambangan	-	5 355,78	6 635,51	123,89	
1. Migas	-	3 998,28	5 206,34	130,21	
2. Non Migas	-	1 357,50	1 429,17	105,28	
Jumlah / <i>Total</i>	2003	148 576	15 250,06	14 753,91	96,75
	2002	150 653	11 432,87	12 722,40	111,28
	2001	144 706	9 982,08	10 917,82	109,37
	2000	144 450	6 000,00	7 345,15	122,42

Sumber : Dinas Pendapatan Daerah Kota Padang
 Source : *Regional Revenue Service of Padang*

Tabel / Table 9.12
Jumlah Proyek dan Dana Bantuan menurut Jenis di Kota Padang
Number of Project and Fund Aid by Kinds in Padang
 2003

Jenis Proyek / <i>Kinds of Project</i>	Jumlah Dana / <i>Amount of Fund</i> (Rp. 000)	Jumlah Proyek / <i>Number of Project</i>
(1)	(2)	(3)
1. Bidang Pendidikan / <i>Education Section</i>	6 362 612,24	76
2. Bidang Kesehatan / <i>Health Section</i>	3 152 288,25	58
3. Bidang Pembangunan Jalan / <i>Road Constructing Section</i>	7 184 422,65	3
4. Bidang Dinas/Instansi / <i>Government Instatce Section</i>	130 948 416,70	69
Jumlah / <i>Total</i>	2003 147 647 739,84	206

Sumber : Bappeda Kota Padang
 Source : *Regional Development Planning Board of Padang*

Tabel / Table 9.13
Besarnya Pinjaman Kredit menurut Golongan dan Kantor Cabang
Number of Credit Loan by Classification and Branch Office
2003
 (000 . Rp)

Golongan / Classification	Kantor Cabang / Branch Office			Jumlah / Total
	Terendam	Tepi Bandar	Ulak Karang	
(1)	(2)	(3)	(4)	
I. A	150 263	210 739	67 153	428 155
1. AKN	0	77 258	0	77 258
2. AK	87 750	41 542	49 569	178 861
3. AG	62 513	91 940	17 584	172 037
II. B	1 482 938	840 685	731 940	3 055 563
1. BK	1 182 521	441 365	600 997	2 224 883
2. BG	300 417	399 321	130 943	830 681
III. C	7 865 136	3 534 968	3 716 873	15 116 977
1. CK	6 771 781	2 429 542	3 412 294	12 613 617
2. CG	548 735	704 666	146 829	1 400 230
3. CR	544 620	400 760	157 750	1 103 130
IV. D	13 713 760	6 343 590	4 787 350	24 844 700
1. DK	9 791 530	3 338 955	4 462 020	17 592 505
2. DG	205 790	280 085	62 380	548 255
3. DM	2 552 440	1 981 850	0	4 534 290
4. DR	1 164 000	742 700	262 950	2 169 650

Sumber : Perum Pegadaian Kanwil Padang

Source : *Coorporation Department of Public Pawnshop Regional Padang*

Tabel / Table 9.14
Banyaknya Barang Jaminan Kredit menurut Golongan dan Kantor Cabang
Number of Guarantee Good by Classification and Branch Office
2003

Golongan / Classification	Kantor Cabang / Branch Office			Jumlah / Total
	Terendam	Tepi Bandar	Ulak Karang	
(1)	(2)	(3)	(4)	
I. A	1 732	3 959	729	6 420
1. AKN	0	1 972	0	1 972
2. AK	841	434	460	1 735
3. AG	891	1 553	269	2 713
	6 990	5 208	3 472	15 670
II. B				
1. BK	4 977	2 064	2 606	9 647
2. BG	2 013	3 144	866	6 023
III. C	10 865	4 683	5 189	20 737
1. CK	9 488	3 442	4 689	17 619
2. CG	1 235	1 146	465	2 846
3. CR	142	95	35	272
IV. D	6 876	2 731	3 039	12 646
1. DK	6 183	2 096	2 873	11 152
2. DG	284	369	97	750
3. DM	97	81	0	178
4. DR	312	185	69	566

Sumber : Perum Pegadaian Kanwil Padang

Source : Corporation Department of Public Pawnshop Regional Padang

Tabel / Table 9.15
Besarnya Penerimaan Sewa Modal menurut Kantor Cabang
Number of Receptivity Interest by Classification and Branch Office
2003
 (000 . Rp)

Golongan / Classification	Kantor Cabang / Branch Office			Jumlah / Total	
	Terandam	Tepi Bandar	Ulak Karang		
(1)	(2)	(3)	(4)		
I. Lelang	20 324	9 127	12 379	41 830	
1. A	160	970	70	1 200	
2. B	3 404	2 020	1 547	6 971	
3. C	6 534	2 308	5 352	14 194	
4. D	10 226	3 829	5 410	19 465	
II. Pelunasan	2 066 502	957 702	852 205	3 876 409	
1. A	2 821	9 922	1 009	13 752	
2. B	63 988	51 929	30 261	146 178	
3. C	420 682	187 601	189 138	797 421	
4. D	1 558 723	714 278	631 305	2 904 306	
5. E	20 289	3 895	492	24 675	
Jumlah / Total	2003	2 086 826	966 829	864 584	3 918 239

Sumber : Perum Pegadaian Kanwil Padang
 Source : Cooperation Department of Public Pawnshop Regional Padang

Tabel / Table 9.16
Jumlah Nasabah menurut Pekerjaan dan Kantor Cabang
Number of Client by Occupation and Branch Office
2003

Pekerjaan / <i>Occupation</i>	Kantor Cabang / <i>Branch Office</i>			Jumlah / <i>Total</i>
	Terendam	Tepi Bandar	Ulak Karang	
(1)	(2)	(3)	(4)	
1. Petani	488	588	44	1 120
2. Nalayan	16	140	189	345
3. Industri	375	26	1 288	1 689
4. Pedagang	4 398	886	4 264	9 548
5. Karyawan	5 318	1 679	2 918	9 915
6. Lain-lain	15 870	13 266	3 728	32 864
Jumlah / <i>Total</i>	2003 27 208	26 465 18 777	16 585 12 431	55 481 58 269

Sumber : Perum Pegadaian Kanwil Padang
 Source : *Coorporation Department of Public Pawnshop Regional Padang*

Tabel / Table 9.17
Harga Eceran Rata-rata 9 Bahan Pokok menurut Bulan
Average Retail Price of Nine Essential Commodities by Month
2003

Bulan / Month	Beras / Rice (Kg)	Ikan Asin / Salted Fish (Kg)	Minyak Goreng / Cooking Oil (btl)	Gula Pasir / Sugar (Kg)	Garam / Salt (Kg)	
(1)	(2)	(3)	(4)	(5)	(6)	
1. Januari	3 750,00	18 000,00	4 900,00	3 700,00	1 100,00	
2. Februari	3 750,00	17 500,00	4 800,00	4 275,00	1 200,00	
3. Maret	3 750,00	18 000,00	4 800,00	4 025,00	1 200,00	
4. April	3 937,50	18 000,00	4 500,00	3 720,00	1 200,00	
5. Mei	4 062,50	18 000,00	4 450,00	3 775,00	1 200,00	
6. Juni	3 750,00	17 250,00	4 500,00	3 700,00	1 200,00	
7. Juli	3 750,00	18 000,00	4 500,00	3 500,00	1 200,00	
8. Agustus	3 750,00	17 600,00	4 400,00	3 625,00	1 200,00	
9. September	3 750,00	16 500,00	4 580,00	4 460,00	1 200,00	
10. Oktober	3 937,50	17 800,00	4 600,00	4 150,00	1 200,00	
11. November	3 937,50	17 500,00	5 125,00	3 900,00	1 200,00	
12. Desember	4 037,50	17 800,00	5 160,00	3 760,00	1 200,00	
Rata - rata / Average	2003 2002 2001 2000 1999	3 846,88 3 196,00 3 086,00 2 663,00 2 634,00	17 662,50 18 308,00 17 871,00 16 721,00 18 021,00	4 692,92 4 216,00 3 362,00 3 137,00 3 666,00	3 882,50 3 338,00 3 593,00 2 903,00 2 706,00	1 191,67 1 000,00 1 000,00 1 013,00 1 408,00

Bersambung
To be Continued ...

Lanjutan Tabel 9.17
Continued Table 9.17

Bulan / <i>Month</i>	Minyak Tanah / <i>Kerosene</i> (liter)	Sabun Cuci / <i>Soap</i> (batang)	Tekstil / <i>Textile</i> (meter)	Batik / <i>Batik</i> (helai)	
(1)	(7)	(8)	(9)	(10)	
1. Januari	1 100	1 300	25 000	22 500	
2. Februari	1 200	1 300	25 000	22 500	
3. Maret	1 200	1 300	25 000	22 500	
4. April	1 200	1 300	25 000	22 500	
5. Mei	1 200	1 300	25 000	22 500	
6. Juni	1 200	1 300	25 000	22 500	
7. Juli	1 200	1 300	25 000	22 500	
8. Agustus	1 200	1 300	25 000	22 500	
9. September	1 200	1 300	25 000	22 500	
10. Oktober	1 200	1 300	25 000	22 500	
11. November	1 200	1 300	25 000	22 500	
12. Desember	1 200	1 300	25 000	22 500	
Rata - rata / <i>Average</i>	2003	1 191,67	1 300,00	25 000,00	22 500,00
	2002	1 000,00	1 250,00	22 000,00	25 000,00
	2001	712,00	1 300,00	20 167,00	25 000,00
	2000	467,00	1 321,00	20 000,00	19 792,00
	1999	400,00	1 800,00	20 000,00	17 542,00

Sumber : Badan Pusat Statistik Kota Padang
Source : BPS Statistic of Padang

Tabel / Table 9.18
Indeks Harga 9 Bahan Pokok menurut Bulan
Price Indeks of 9 Essential Commodities by Month
2003

Bulan / <i>Month</i>	Beras / <i>Rice</i> (Kg)	Ikan Asin / <i>Salted Fish</i> (Kg)	Minyak Goreng / <i>Cooking</i> <i>Oil (btl)</i>	Gula Pasir / <i>Sugar</i> (Kg)	Garam / <i>Salt</i> (Kg)	
(1)	(2)	(3)	(4)	(5)	(6)	
1. Januari	380,76	505,12	446,02	303,37	331,57	
2. Februari	380,76	491,09	436,92	350,51	378,94	
3. Maret	380,76	505,12	436,92	330,02	378,94	
4. April	399,80	505,12	409,61	305,01	378,94	
5. Mei	412,40	484,07	405,06	309,52	378,94	
6. Juni	380,76	505,12	409,61	303,37	378,94	
7. Juli	380,76	493,89	409,61	288,97	378,94	
8. Agustus	380,76	463,03	400,51	297,22	378,94	
9. September	380,76	499,51	416,89	305,05	378,94	
10. Oktober	399,80	491,09	418,71	340,20	378,94	
11. November	399,80	491,09	466,50	319,77	378,94	
12. Desember	409,95	499,51	469,69	308,29	378,94	
Rata - rata / <i>Average</i>	2003	390,59	494,48	427,17	313,44	374,99
	2002	324,56	513,77	383,78	273,71	315,78
	2001	313,33	501,49	305,95	294,62	315,73
	2000	270,34	563,10	118,42	245,00	319,73
	1999	267,48	498,37	261,18	179,06	444,43

Bersambung
To be Continued ...

Lanjutan Tabel 9.18
Continued Table 9.18

Bulan / <i>Month</i>	Minyak Tanah <i>Kerosene</i> (liter)	Sabun Cuci / <i>Soap</i> (batang)	Tekstil / <i>Textile</i> (meter)	Batik / <i>Batik</i> (helai)	Umum / <i>General</i>	
(1)	(7)	(8)	(9)	(10)	(11)	
1. Januari	311,33	260,00	227,28	187,50	370,54	
2. Februari	329,16	260,00	227,28	187,50	377,51	
3. Maret	329,16	260,00	227,28	187,50	375,19	
4. April	329,16	260,00	227,28	187,50	379,55	
5. Mei	329,16	260,00	227,28	187,50	386,40	
6. Juni	329,16	260,00	227,28	187,50	368,31	
7. Juli	329,16	260,00	227,28	187,50	365,90	
8. Agustus	329,16	260,00	227,28	187,50	365,34	
9. September	329,16	260,00	227,28	187,50	377,18	
10. Oktober	329,16	260,00	227,28	187,50	384,93	
11. November	329,16	260,00	227,28	187,50	388,25	
12. Desember	329,16	260,00	227,28	187,50	393,24	
Rata - rata / <i>Average</i>	2003	327,67	260,00	227,28	187,50	377,70
	2002	274,30	260,00	200,00	208,33	321,97
	2001	195,44	260,00	183,34	208,33	298,80
	2000	129,72	264,20	181,82	164,76	-
	1999	109,72	360,00	181,82	161,40	-

Sumber : Badan Pusat Statistik Kota Padang
Source : *BPS Statistic of Padang*

Tabel / Table 9.19
Indeks Harga Konsumen Kota Padang menurut Kelompok Barang dan Bulan
The Consumers Price Index in Padang by Kind of Comudities and Month
2003

Bulan / <i>Month</i>	Bahan Makanan / <i>Material</i> <i>Food</i>	Makanan jadi, minuman, rokok/ <i>Food, Drinking</i> <i>and Cigarette</i>	Peumahan / <i>Hausing</i>	Sandang / <i>Clothing</i>	
(1)	(2)	(3)	(4)	(5)	
1. Januari	354,01	300,58	275,05	270,75	
2. Februari	356,09	306,84	275,95	271,44	
3. Maret	349,69	309,00	277,83	270,08	
4. April	350,39	307,33	279,11	269,68	
5. Mei	346,35	307,30	282,28	270,56	
6. Juni	352,51	307,30	280,06	270,46	
7. Juli	343,46	309,00	284,33	270,99	
8. Agustus	336,49	309,88	287,62	271,69	
9. September	314,59	315,76	294,00	274,70	
10. Oktober	329,13	315,51	294,19	275,41	
11. November	324,61	315,62	294,57	287,27	
12. Desember	353,03	317,98	294,66	288,71	
Rata - rata / <i>Average</i>	2003	342,53	310,18	284,97	274,31
	2002	337,69	287,93	257,20	256,31
	2001	319,92	264,49	215,50	241,82
	2000	297,65	218,35	184,54	215,44
	1999	297,20	206,11	179,28	203,19

Bersambung
To be Continued ...

Lanjutan Tabel 9.19
Continued Table 9.19

Bulan / <i>Month</i>	Kesehatan / <i>Healthy</i>	Pendidikan, Rekreasi dan Olah Raga / <i>Education, Recreation and Sports</i>	Transportasi dan Komunikasi / <i>Transportation and Commu-</i>	Umum / <i>General</i>	
(1)	(6)	(7)	(8)	(9)	
1. Januari	244,20	210,01	290,58	295,90	
2. Februari	244,43	210,01	291,66	298,00	
3. Maret	246,49	209,26	291,66	296,82	
4. April	246,49	209,19	291,60	297,03	
5. Mei	246,49	209,68	291,78	296,70	
6. Juni	246,49	209,68	291,78	297,94	
7. Juli	246,49	210,27	291,78	296,74	
8. Agustus	247,48	210,21	291,77	295,77	
9. September	247,80	213,11	291,77	292,61	
10. Oktober	247,80	229,36	291,77	297,98	
11. November	248,87	228,54	300,08	298,88	
12. Desember	251,63	228,54	291,99	306,57	
Rata - rata / <i>Average</i>	2003	247,06	214,82	292,35	297,58
	2002	242,55	195,85	274,23	283,33
	2001	230,47	174,63	225,87	254,29
	2000	206,88	146,16	197,70	222,24
	1999	205,46	136,76	175,99	216,42

Sumber : Badan Pusat Statistik Kota Padang
Source : BPS Statistic of Padang

Tabel / Table 9.20
Inflasi Kota Padang menurut Kelompok Barang dan Bulan
Inflation of Padang by Commodity Group and Month
2003

Bulan / <i>Month</i>	Bahan Makanan / <i>Material Food</i>	Mkanan jadi, minuman, rokok/ <i>Food, Drinking and Cigarette</i>	Peumahan / <i>Hausing</i>	Sandang / <i>Clothing</i>	
(1)	(2)	(3)	(4)	(5)	
1. Januari	3,58	0,36	2,45	1,99	
2. Februari	0,59	2,08	0,33	0,25	
3. Maret	-1,80	0,70	0,68	-0,50	
4. April	0,20	-0,54	0,46	-0,15	
5. Mei	0,61	-0,01	0,34	0,29	
6. Juni	-1,75	0,00	0,79	0,04	
7. Juli	-0,83	0,55	0,76	0,16	
8. Agustus	2,03	0,28	1,12	0,36	
9. September	6,51	1,90	2,22	1,01	
10. Oktober	4,62	-0,08	0,06	0,26	
11. November	-1,37	0,03	0,13	4,31	
12. Desember	8,76	0,75	0,04	0,50	
Rata - rata / <i>Average</i>	2003	3,29	6,17	9,76	8,75
	2002	7,47	6,41	17,36	4,92
	2001	4,25	14,99	13,46	9,32
	2000	6,33	15,92	10,77	8,15
	1999	3,50	4,12	3,32	9,75

Bersambung
To be Continued ...

Lanjutan Tabel 9.20
Continued Table 9.20

Bulan / <i>Month</i>	Kesehatan / <i>Healthy</i>	Pendidikan, Rekreasi dan Olah Raga / <i>Education, Recreation and Sports</i>	Transportasi dan Komunikasi / <i>Transportation and Commu-</i>	Umum / <i>General</i>	
(1)	(6)	(7)	(8)	(9)	
1. Januari	0,62	-0,12	-0,03	1,88	
2. Februari	0,09	0,00	0,37	0,71	
3. Maret	0,00	-0,36	0,00	-0,40	
4. April	0,84	-0,03	-0,02	0,07	
5. Mei	0,00	0,23	0,06	0,31	
6. Juni	0,00	0,00	0,00	-0,42	
7. Juli	0,00	0,28	0,00	0,01	
8. Agustus	0,40	-0,03	0,00	-0,33	
9. September	0,00	1,38	0,00	-1,07	
10. Oktober	0,13	7,16	0,00	1,82	
11. November	0,43	0,08	2,85	0,31	
12. Desember	1,11	0,00	-2,70	2,57	
Rata - rata / <i>Average</i>	2003 2002 2001 2000 1999	3,68 13,92 9,61 3,33 2,43	8,69 3,60 11,04 15,00 6,00	0,46 19,45 13,80 19,81 3,92	5,55 10,22 9,86 10,99 4,23

Sumber : Badan Pusat Statistik Kota Padang
Source : BPS Statistic of Padang

BAB X

PRODUK DOMESTIK REGIONAL
BRUTO

Gross Regional Domestic Product

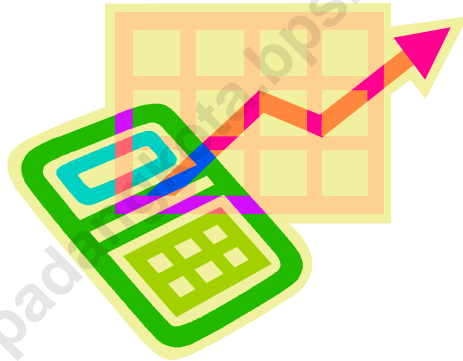

X. PRODUK DOMESTIK REGIONAL BRUTO

Produk Domestik Regional Bruto (PDRB) menggambarkan aktifitas perekonomian suatu daerah, semakin tinggi produktivitas daerah maka PDRBnya akan semakin besar. Perkembangan PDRB merupakan salah satu indikator ekonomi yang digunakan untuk melihat tingkat perkembangan aktivitas ekonomi daerah.

Kondisi perekonomian Kota Padang pada Tahun 2003 terus mengalami peningkatan. Ini ditandai dengan tingkat pertumbuhan pada Tahun 2003 sebesar 4,98 persen yaitu dari 2.682,46 milyar rupiah pada Tahun 2002 menjadi 2.816,07 milyar rupiah pada Tahun 2003 atau secara nominal naik sebesar 133,60 milyar rupiah.

Struktur perekonomian Kota Padang pada Tahun 2003 ini didominasi oleh sektor Pengangkutan dan Komunikasi dengan sumbangannya sebesar 3.230,54 milyar rupiah atau 31,24 persen kemudian diikuti oleh sektor Perdagangan, Hotel dan Restoran dengan kontribusi sebesar 2.238,97 milyar rupiah atau 21,65 persen.

PDRB Perkapita Kota Padang pada Tahun 2003 adalah sebesar 13,72 juta rupiah meningkat sebesar 1,12 juta rupiah bila dibandingkan dengan Tahun 2002 yang hanya 12,60 juta rupiah. atau meningkat sebesar 8,86 persen.

X. GROSS REGIONAL DOMESTIC PRODUCT

Gross Regional Domestic Product (GRDP) shows the economic activity in one region. The higher GRDP sign the higher of productivity. GRDP trend is one of economic indicators which is useful to see the regional economic activity trend.

In 2003, economy in Padang is improving. It can be showed by growth of economy in 2003 which is 4,98 percent or from 2.682,46 billion rupiahs in 2002 to 2.816,07 billion rupiah in 2003. It increased 133,60 billion rupiahs nominally.

Economic structure in Padang was dominated by transportation and communication sector. This sector contributed around 31,24 percent (3.230,54 billion rupiahs) then was followed by trade, hotel and restaurant sector whose share 21,65 percent (2.238,97 billion rupiah).

During 2003, GRDP per capita of Padang increased 1,12 million rupiahs or 8,86 percent, that is from 12,60 million rupiah in 2002 to 13,72 million rupiahs in 2003.

Tabel / Table 10.1
PDRB Kota Padang Atas Dasar Harga Berlaku menurut Lapangan Usaha
GRDP of Padang at Current Market Price by Industrial Origin
2001 - 2003
 (Milyar / Billion Rp)

Lapangan Usaha / Industrial Origin	2001	2002*)	2003**)
(1)	(2)	(3)	(4)
1. Pertanian / <i>Agriculture</i>	311,65	344,25	371,24
a. Tanaman Pangan / <i>Farm Food Crops</i>	117,16	126,66	132,41
b. Perkebunan / <i>Estate Crops</i>	2,75	2,95	3,18
c. Peternakan dan Hasil-hasilnya / <i>Livestock and Its Product</i>	67,25	77,77	85,41
d. Kehutanan / <i>Forestry</i>	3,36	3,54	3,73
e. Perikanan / <i>Fishery</i>	121,13	133,33	146,51
2. Pertambangan dan Penggalian / <i>Mining and Quarrying</i>	132,05	153,73	158,89
a. Minyak dan Gas Bumi / <i>Crude Petro and Natural Gas</i>	x	x	x
b. Pertambangan Tanpa Gas / <i>Non Oil and Gas Mining</i>	x	x	x
c. Penggalian / <i>Quarrying</i>	132,05	153,73	158,89
3. Industri Pengolahan / <i>Manufacturing Industries</i>	1 276,39	1 406,39	1 482,03
a. Industri Migas / <i>Oil and Gas Manufacturing</i>	x	x	x
b. Industri tanpa Migas / <i>Non Oil and Gas Manufacturing</i>	1 276,39	1 406,39	1 482,03
4. Listrik, Gas dan Air Bersih / <i>Electricity, Gas, Water Supply</i>	195,29	286,98	365,97
a. Listrik / <i>Electricity</i>	181,72	269,43	345,28
b. Gas / <i>Gas</i>	x	x	x
c. Air Bersih / <i>Water Supply</i>	13,57	17,55	20,68
5. Bangunan / <i>Construction</i>	342,90	380,72	423,47
6. Perdagangan, Hotel dan Restoran <i>Trade, Hotel and Restaurant</i>	1 890,07	2 115,79	2 238,97
a. Perdagangan Besar dan Eceran / <i>Wholesale, and Retail Trade</i>	1 833,53	2 054,25	2 171,25
b. Hotel / <i>Hotel</i>	6,86	7,55	8,36
c. Restoran / <i>Restaurant</i>	49,68	53,99	59,35

Bersambung
 To be Continued ...

Lanjutan Tabel 10.1
Continued Table 10.1

Lapangan Usaha / <i>Industrial Origin</i>	2001	2002*)	2003**)
(1)	(5)	(6)	(7)
7. Pengangkutan dan Komunikasi / <i>Transport and Communication</i>	2 227,04	2 782,00	3 230,54
a. Pengangkutan / <i>Transport</i>	1 994,59	2 477,21	2 892,07
1. Angkutan Rel / <i>Railways Transport</i>	64,94	58,46	54,56
2. Angkutan Jalan Raya / <i>Road Transport</i>	731,14	915,63	970,30
3. Angkutan Air / <i>Water Transport</i>	866,83	1 050,51	1 226,86
4. Angkutan Udara / <i>Air Transport</i>	110,16	176,47	342,01
5. Jasa Penunjang Angkutan / <i>Services allied to Transp</i>	221,51	276,13	298,33
b. Komunikasi / <i>Communication</i>	232,45	304,79	338,47
8. Keuangan, Persewaan dan Jasa Perusahaan / <i>Finance, Ownership & Business</i>	573,25	661,81	748,79
a. Bank / <i>Bank</i>	180,01	203,95	227,65
b. Lembaga Keuangan tanpa Bank /	125,44	155,15	178,11
c. Sewa Bangunan / <i>Building Rental</i>	250,72	283,04	321,68
d. Jasa Perusahaan / <i>Business Service</i>	17,09	19,66	21,35
9. Jasa - Jasa / <i>Service</i>	1 094,71	1 236,74	1 320,86
a. Pemerintah Umum / <i>General Government</i>	732,19	824,03	867,66
b. Swasta / <i>Private</i>	362,52	412,71	453,20
1. Sosial Masyarakat / <i>Social Community Service</i>	108,54	126,75	139,25
2. Hiburan dan Rekreasi / <i>Amusement & Recreation</i>	37,88	42,27	48,92
3. Perorangan dan Rumah tangga / <i>Personal & Household</i>	216,10	243,68	265,02
Jumlah / <i>Total</i>	8 043,35	9 368,40	10 340,75

Sumber : Badan Pusat Statistik Kota Padang

Source : BPS Statistic of Padang

Catatan / Note : *) Angka Diperbaiki / *Revised Figures*

***) Angka Sementara / *Preliminary Figures*

Tabel / Table 10.2
PDRB Kota Padang Atas Dasar Harga Konstan 1993 menurut Lapangan Usaha
GRDP of Padang at Constant 1993 Market Price by Industrial Origin
2001 - 2003
 (Milyar / Billion Rp)

Lapangan Usaha / Industrial Origin	2001	2002*)	2003**)
(1)	(2)	(3)	(4)
1. Pertanian / Agriculture	93,93	97,52	101,48
a. Tanaman Pangan / Farm Food Crops	32,11	32,97	33,88
b. Perkebunan / Estate Crops	0,86	0,89	0,92
c. Peternakan dan Hasil-hasilnya / Livestock and Its Product	23,49	24,32	25,12
d. Kehutanan / Forestry	0,92	0,93	0,94
e. Perikanan / Fishery	36,53	38,40	40,62
2. Pertambangan dan Penggalian / Mining and Quarrying	70,15	71,56	73,13
a. Minyak dan Gas Bumi / Crude Petro and Natural Gas	x	x	x
b. Pertambangan Tanpa Gas / Non Oil and Gas Mining	x	x	x
c. Penggalian / Quarrying	70,15	71,56	73,13
3. Industri Pengolahan / Manufacturing Industries	543,79	565,26	585,41
a. Industri Migas / Oil and Gas Manufacturing	x	x	x
b. Industri tanpa Migas / Non Oil and Gas Manufacturing	543,79	565,26	585,41
4. Listrik, Gas dan Air Bersih / Electricity, Gas, Water Supply	106,00	118,96	129,36
a. Listrik / Electricity	101,24	113,84	124,04
b. Gas / Gas	x	x	x
c. Air Bersih / Water Supply	4,76	5,12	5,33
5. Bangunan / Construction	60,73	63,50	66,49
6. Perdagangan, Hotel dan Restoran Trade, Hotel and Restaurant	530,14	555,88	584,93
a. Perdagangan Besar dan Eceran / Wholesale, and Retail Trade	515,89	541,32	569,79
b. Hotel / Hotel	2,30	2,32	2,42
c. Restoran / Restaurant	11,94	12,25	12,71

Bersambung
 To be Continued ...

Lanjutan Tabel 10.2
Continued Table 10.2

Lapangan Usaha / <i>Industrial Origin</i>	2001	2002*)	2003**)
(1)	(5)	(6)	(7)
7. Pengangkutan dan Komunikasi / <i>Transport and Comunication</i>	659,41	690,33	731,29
a. Pengangkutan / <i>Transport</i>	610,81	635,44	670,87
1. Angkutan Rel / <i>Railways Transport</i>	37,72	32,20	29,83
2. Angkutan Jalan Raya / <i>Road Transport</i>	182,22	192,08	202,76
3. Angkutan Air / <i>Water Transport</i>	314,98	323,71	324,10
4. Angkutan Udara / <i>Air Transport</i>	17,28	23,48	45,26
5. Jasa Penunjang Angkutan / <i>Services allied to Transp</i>	58,61	63,98	68,93
b. Komunikasi / <i>Comunication</i>	48,60	54,88	60,42
8. Keuangan, Persewaan dan Jasa Perusahaan / <i>Finance, Ownership & Business</i>	181,45	190,48	201,41
a. Bank / <i>Bank</i>	48,14	49,14	52,18
b. Lembaga Keuangan tanpa Bank /	40,67	45,15	49,32
c. Sewa Bangunan / <i>Building Rental</i>	86,08	89,35	92,86
d. Jasa Perusahaan / <i>Business Service</i>	6,55	6,84	7,06
9. Jasa - Jasa / <i>Service</i>	317,26	328,97	342,56
a. Pemerintah Umum / <i>General Government</i>	183,40	188,73	194,54
b. Swasta / <i>Private</i>	133,85	140,24	148,01
1. Sosial Kemasyarakatan / <i>Social Community Service</i>	42,91	45,03	47,43
2. Hiburan dan Rekreasi / <i>Amusement & Recreation</i>	10,57	11,20	11,89
3. Perorangan dan Rumahtangga / <i>Personal & Household</i>	80,38	84,02	88,70
Jumlah / <i>Total</i>	2 562,85	2 682,46	2 816,07

Sumber : Badan Pusat Statistik Kota Padang

Source : BPS Statistic of Padang

Catatan / Note : *) Angka Diperbaiki / *Revised Figures*

***) Angka Sementara / *Preliminary Figures*

Tabel / Table 10.3
Distribusi Persentase PDRB Kota Padang ADHB menurut Lapangan Usaha
Percentage Distribution GRDP of Padang at Current Market Price by Industrial Origin
2001 - 2003

Lapangan Usaha / <i>Industrial Origin</i>	2001	2002*)	2003**)
(1)	(2)	(3)	(4)
1. Pertanian / <i>Agriculture</i>	3,87	3,67	3,59
a. Tanaman Pangan / <i>Farm Food Crops</i>	1,46	1,35	1,28
b. Perkebunan / <i>Estate Crops</i>	0,03	0,03	0,03
c. Peternakan dan Hasil-hasilnya / <i>Livestock and Its Product</i>	0,84	0,83	0,83
d. Kehutanan / <i>Forestry</i>	0,04	0,04	0,04
e. Perikanan / <i>Fishery</i>	1,51	1,42	1,42
2. Pertambangan dan Penggalian / <i>Mining and Quarrying</i>	1,64	1,64	1,54
a. Minyak dan Gas Bumi / <i>Crude Petro and Natural Gas</i>	x	x	x
b. Pertambangan Tanpa Gas / <i>Non Oil and Gas Mining</i>	x	x	x
c. Penggalian / <i>Quarrying</i>	1,64	1,64	1,54
3. Industri Pengolahan / <i>Manufacturing Industries</i>	15,87	15,01	14,33
a. Industri Migas / <i>Oil and Gas Manufacturing</i>	x	x	x
b. Industri tanpa Migas / <i>Non Oil and Gas Manufacturing</i>	15,87	15,01	14,33
4. Listrik, Gas dan Air Bersih / <i>Electricity, Gas, Water Supply</i>	2,43	3,06	3,54
a. Listrik / <i>Electricity</i>	2,26	2,88	3,34
b. Gas / <i>Gas</i>	x	x	x
c. Air Bersih / <i>Water Supply</i>	0,17	0,19	0,20
5. Bangunan / <i>Construction</i>	4,26	4,06	4,10
6. Perdagangan, Hotel dan Restoran <i>Trade, Hotel and Restaurant</i>	23,50	22,58	21,65
a. Perdagangan Besar dan Eceran / <i>Wholesale, and Retail Trade</i>	22,80	21,93	21,00
b. Hotel / <i>Hotel</i>	0,09	0,08	0,08
c. Restoran / <i>Restaurant</i>	0,62	0,58	0,57

Bersambung
To be Continued ...

Lanjutan Tabel 10.3
Continued Table 10.3

Lapangan Usaha / <i>Industrial Origin</i>	2001	2002*)	2003**)
(1)	(6)	(7)	(8)
7. Pengangkutan dan Komunikasi / <i>Transport and Comunication</i>	27,69	29,7	31,24
a. Pengangkutan / <i>Transport</i>	24,80	26,44	27,97
1. Angkutan Rel / <i>Railways Transport</i>	0,81	0,62	0,53
2. Angkutan Jalan Raya / <i>Road Transport</i>	9,09	9,77	9,38
3. Angkutan Air / <i>Water Transport</i>	10,78	11,21	11,86
4. Angkutan Udara / <i>Air Transport</i>	1,37	1,88	3,31
5. Jasa Penunjang Angkutan / <i>Services allied to Transp</i>	2,75	2,95	2,88
b. Komunikasi / <i>Comunication</i>	2,89	3,25	3,27
8. Keuangan, Persewaan dan Jasa Perusahaan / <i>Finance, Ownership & Business</i>	7,13	7,06	7,24
a. Bank / <i>Bank</i>	2,24	2,18	2,20
b. Lembaga Keuangan tanpa Bank /	1,56	1,66	1,72
c. Sewa Bangunan / <i>Building Rental</i>	3,12	3,02	3,11
d. Jasa Perusahaan / <i>Business Service</i>	0,21	0,21	0,21
9. Jasa - Jasa / <i>Service</i>	13,61	13,20	12,77
a. Pemerintah Umum / <i>General Government</i>	9,10	8,80	8,39
b. Swasta / <i>Private</i>	1,35	1,35	1,35
1. Sosial Kemasyarakatan / <i>Social Community Service</i>	0,47	0,45	0,47
2. Hiburan dan Rekreasi / <i>Amusement & Recreation</i>	2,69	2,60	2,56
3. Perorangan dan Rumahtangga / <i>Personal & Household</i>	2,69	2,60	2,56
Jumlah / <i>Total</i>	100,00	100,00	100,00

Sumber : Badan Pusat Statistik Kota Padang

Source : BPS Statistic of Padang

Catatan / Note : *) Angka Diperbaiki / *Revised Figures*

***) Angka Sementara / *Preliminary Figures*

DAFTAR ISI / CONTENTS

Tabel / Table 10.4
Distribusi Persentase PDRB Kota Padang ADHK 1993 menurut Lapangan Usaha
Percentage Distribution GRDP of Padang at Constant 1993 Market Price by Industrial Origin
2001 - 2003

Lapangan Usaha / <i>Industrial Origin</i>	2001	2002*)	2003**)
(1)	(2)	(3)	(4)
1. Pertanian / <i>Agriculture</i>	3,66	3,64	3,6
a. Tanaman Pangan / <i>Farm Food Crops</i>	1,25	1,23	1,20
b. Perkebunan / <i>Estate Crops</i>	0,03	0,03	0,03
c. Peternakan dan Hasil-hasilnya / <i>Livestock and Its Product</i>	0,92	0,91	0,89
d. Kehutanan / <i>Forestry</i>	0,04	0,03	0,03
e. Perikanan / <i>Fishery</i>	1,43	1,43	1,44
2. Pertambangan dan Penggalian / <i>Mining and Quarrying</i>	2,74	2,67	2,60
a. Minyak dan Gas Bumi / <i>Crude Petro and Natural Gas</i>	x	x	x
b. Pertambangan Tanpa Gas / <i>Non Oil and Gas Mining</i>	x	x	x
c. Penggalian / <i>Quarrying</i>	2,74	2,67	2,60
3. Industri Pengolahan / <i>Manufacturing Industries</i>	21,22	21,07	20,79
a. Industri Migas / <i>Oil and Gas Manufacturing</i>	x	x	x
b. Industri tanpa Migas / <i>Non Oil and Gas Manufacturing</i>	21,22	21,07	20,79
4. Listrik, Gas dan Air Bersih / <i>Electricity, Gas, Water Supply</i>	4,14	4,43	4,59
a. Listrik / <i>Electricity</i>	3,95	4,24	4,40
b. Gas / <i>Gas</i>	x	x	x
c. Air Bersih / <i>Water Supply</i>	0,19	0,19	0,19
5. Bangunan / <i>Construction</i>	2,37	2,37	2,36
6. Perdagangan, Hotel dan Restoran <i>Trade, Hotel and Restaurant</i>	20,69	20,72	20,77
a. Perdagangan Besar dan Eceran / <i>Wholesale, and Retail Trade</i>	20,13	20,18	20,23
b. Hotel / <i>Hotel</i>	0,09	0,09	0,09
c. Restoran / <i>Restaurant</i>	0,47	0,46	0,45

Bersambung
To be Continued ...

Lanjutan Tabel 10.4
Continued Table 10.4

Lapangan Usaha / <i>Industrial Origin</i>	2001	2002*)	2003**)
(1)	(6)	(7)	(8)
7. Pengangkutan dan Komunikasi / <i>Transport and Comunication</i>	25,73	25,73	25,97
a. Pengangkutan / <i>Transport</i>	23,83	23,69	23,82
1. Angkutan Rel / <i>Railways Transport</i>	1,47	1,20	1,06
2. Angkutan Jalan Raya / <i>Road Transport</i>	7,11	7,16	7,20
3. Angkutan Air / <i>Water Transport</i>	12,29	12,07	11,51
4. Angkutan Udara / <i>Air Transport</i>	0,67	0,88	1,61
5. Jasa Penunjang Angkutan / <i>Services allied to Transp</i>	2,29	2,38	2,45
b. Komunikasi / <i>Comunication</i>	1,90	2,05	2,15
8. Keuangan, Persewaan dan Jasa Perusahaan / <i>Finance, Ownership & Business</i>	7,08	7,10	7,15
a. Bank / <i>Bank</i>	1,88	1,83	1,85
b. Lembaga Keuangan tanpa Bank /	1,59	1,68	1,75
c. Sewa Bangunan / <i>Building Rental</i>	3,36	3,33	3,30
d. Jasa Perusahaan / <i>Business Service</i>	0,26	0,26	0,25
9. Jasa - Jasa / <i>Service</i>	12,38	12,26	12,16
a. Pemerintah Umum / <i>General Government</i>	7,16	7,04	6,91
b. Swasta / <i>Private</i>	5,22	5,23	5,26
1. Sosial Kemasyarakatan / <i>Social Community Service</i>	1,67	1,68	1,68
2. Hiburan dan Rekreasi / <i>Amusement & Recreation</i>	0,41	0,42	0,42
3. Perorangan dan Rumahtangga/ <i>Personal & Household</i>	3,14	3,13	3,15
Jumlah / <i>Total</i>	100,00	100,00	100,00

Sumber : Badan Pusat Statistik Kota Padang

Source : BPS Statistic of Padang

Catatan / Note : *) Angka Diperbaiki / *Revised Figures*

***) Angka Sementara / *Preliminary Figures*

Tabel / Table 10.5
Indeks Perkembangan PDRB Kota Padang ADHB menurut Lapangan Usaha
Indexes GRDP of Padang at Current Market Price by Industrial Origin
2001 - 2003

Lapangan Usaha / <i>Industrial Origin</i>	2001	2002*)	2003**)
(1)	(2)	(3)	(4)
1. Pertanian / <i>Agriculture</i>	449,82	496,88	535,83
a. Tanaman Pangan / <i>Farm Food Crops</i>	489,37	529,06	553,08
b. Perkebunan / <i>Estate Crops</i>	894,20	959,25	1 034,27
c. Peternakan dan Hasil-hasilnya / <i>Livestock and Its Product</i>	266,33	307,99	338,22
d. Kehutanan / <i>Forestry</i>	535,50	564,30	594,27
e. Perikanan / <i>Fishery</i>	632,34	696,03	764,85
2. Pertambangan dan Penggalian / <i>Mining and Quarrying</i>	433,12	504,24	521,17
a. Minyak dan Gas Bumi / <i>Crude Petro and Natural Gas</i>	x	x	x
b. Pertambangan Tanpa Gas / <i>Non Oil and Gas Mining</i>	x	x	x
c. Penggalian / <i>Quarrying</i>	433,12	504,24	521,17
3. Industri Pengolahan / <i>Manufacturing Industries</i>	321,59	354,35	373,41
a. Industri Migas / <i>Oil and Gas Manufacturing</i>	x	x	x
b. Industri tanpa Migas / <i>Non Oil and Gas Manufacturing</i>	321,59	354,35	373,41
4. Listrik, Gas dan Air Bersih / <i>Electricity, Gas, Water Supply</i>	698,71	1 026,77	1 309,36
a. Listrik / <i>Electricity</i>	706,23	1 047,11	1 341,90
b. Gas / <i>Gas</i>	x	x	x
c. Air Bersih / <i>Water Supply</i>	611,54	790,86	932,03
5. Bangunan / <i>Construction</i>	424,56	471,38	524,32
6. Perdagangan, Hotel dan Restoran <i>Trade, Hotel and Restaurant</i>	492,94	551,80	583,93
a. Perdagangan Besar dan Eceran / <i>Wholesale, and Retail Trade</i>	496,23	555,96	587,63
b. Hotel / <i>Hotel</i>	214,93	236,37	261,89
c. Restoran / <i>Restaurant</i>	462,44	502,59	552,50

Bersambung
To be Continued ...

Lanjutan Tabel 10.5
Continued Table 10.5

Lapangan Usaha / <i>Industrial Origin</i>	2001	2002*)	2003**)
(1)	(6)	(7)	(8)
7. Pengangkutan dan Komunikasi / <i>Transport and Comunication</i>	530,94	663,25	770,19
a. Pengangkutan / <i>Transport</i>	498,09	618,61	722,22
1. Angkutan Rel / <i>Railways Transport</i>	337,82	304,11	283,82
2. Angkutan Jalan Raya / <i>Road Transport</i>	402,29	503,80	533,88
3. Angkutan Air / <i>Water Transport</i>	609,33	738,46	862,42
4. Angkutan Udara / <i>Air Transport</i>	610,10	977,37	1 894,24
5. Jasa Penunjang Angkutan / <i>Services allied to Transp</i>	565,68	705,15	761,84
b. Komunikasi / <i>Comunication</i>	1 223,11	1 603,77	1 780,95
8. Keuangan, Persewaan dan Jasa Perusahaan / <i>Finance, Ownership & Business</i>	324,40	374,51	423,74
a. Bank / <i>Bank</i>	324,60	367,78	410,52
b. Lembaga Keuangan tanpa Bank /	359,71	444,91	510,76
c. Sewa Bangunan / <i>Building Rental</i>	319,74	360,97	410,24
d. Jasa Perusahaan / <i>Business Service</i>	214,34	246,64	267,76
9. Jasa - Jasa / <i>Service</i>	457,84	517,24	552,42
a. Pemerintah Umum / <i>General Government</i>	375,33	422,41	444,78
b. Swasta / <i>Private</i>	303,43	345,43	379,32
1. Sosial Kemasyarakatan / <i>Social Community Service</i>	312,08	364,43	400,38
2. Hiburan dan Rekreasi / <i>Amusement & Recreation</i>	238,59	266,26	308,15
3. Perorangan dan Rumahtangga/ <i>Personal & Household</i>	314,01	354,09	385,11
Jumlah / <i>Total</i>	440,95	513,60	566,90

Sumber : Badan Pusat Statistik Kota Padang

Source : *BPS Statistic of Padang*

Catatan / Note : *) Angka Diperbaiki / *Revised Figures*

***) Angka Sementara / *Preliminary Figures*

Tabel / Table 10.6
Indeks Perkembangan PDRB Kota Padang ADHK 1993 menurut Lapangan Usaha
Indexes GRDP of Padang at Constant 1993 Market Price by Industrial Origin
2001 - 2003

Lapangan Usaha / <i>Industrial Origin</i>	2001	2002*)	2003**)
(1)	(2)	(3)	(4)
1. Pertanian / <i>Agriculture</i>	135,57	140,75	146,47
a. Tanaman Pangan / <i>Farm Food Crops</i>	134,14	137,73	141,50
b. Perkebunan / <i>Estate Crops</i>	279,60	288,94	298,50
c. Peternakan dan Hasil-hasilnya / <i>Livestock and Its Product</i>	93,04	96,32	99,48
d. Kehutanan / <i>Forestry</i>	147,29	148,41	149,69
e. Perikanan / <i>Fishery</i>	190,72	200,47	212,08
2. Pertambangan dan Penggalian / <i>Mining and Quarrying</i>	230,08	234,72	239,86
a. Minyak dan Gas Bumi / <i>Crude Petro and Natural Gas</i>	x	x	x
b. Pertambangan Tanpa Gas / <i>Non Oil and Gas Mining</i>	x	x	x
c. Penggalian / <i>Quarrying</i>	230,08	234,72	239,86
3. Industri Pengolahan / <i>Manufacturing Industries</i>	137,01	142,42	147,50
a. Industri Migas / <i>Oil and Gas Manufacturing</i>	x	x	x
b. Industri tanpa Migas / <i>Non Oil and Gas Manufacturing</i>	137,01	142,42	147,50
4. Listrik, Gas dan Air Bersih / <i>Electricity, Gas, Water Supply</i>	379,26	425,62	462,84
a. Listrik / <i>Electricity</i>	393,46	442,41	482,05
b. Gas / <i>Gas</i>	x	x	x
c. Air Bersih / <i>Water Supply</i>	214,54	230,91	240,10
5. Bangunan / <i>Construction</i>	75,19	78,62	82,33
6. Perdagangan, Hotel dan Restoran <i>Trade, Hotel and Restaurant</i>	138,26	144,98	152,55
a. Perdagangan Besar dan Eceran / <i>Wholesale, and Retail Trade</i>	139,62	146,50	154,21
b. Hotel / <i>Hotel</i>	72,11	72,54	75,79
c. Restoran / <i>Restaurant</i>	111,17	114,00	118,35

Bersambung
To be Continued ...

Lanjutan Tabel 10.6
Continued Table 10.6

Lapangan Usaha / <i>Industrial Origin</i>	2001	2002*)	2003**)
(1)	(6)	(7)	(8)
7. Pengangkutan dan Komunikasi / <i>Transport and Comunication</i>	157,21	164,58	174,35
a. Pengangkutan / <i>Transport</i>	152,53	158,68	167,53
1. Angkutan Rel / <i>Railways Transport</i>	196,20	157,50	155,19
2. Angkutan Jalan Raya / <i>Road Transport</i>	100,26	105,68	111,56
3. Angkutan Air / <i>Water Transport</i>	221,42	227,55	227,82
4. Angkutan Udara / <i>Air Transport</i>	95,68	130,05	250,65
5. Jasa Penunjang Angkutan / <i>Services allied to Transp</i>	149,67	163,38	176,02
b. Komunikasi / <i>Comunication</i>	255,73	288,79	317,93
8. Keuangan, Persewaan dan Jasa Perusahaan / <i>Finance, Ownership & Business</i>	102,68	107,79	113,98
a. Bank / <i>Bank</i>	86,81	88,61	94,09
b. Lembaga Keuangan tanpa Bank /	116,64	129,48	141,42
c. Sewa Bangunan / <i>Building Rental</i>	109,78	113,95	118,43
d. Jasa Perusahaan / <i>Business Service</i>	82,20	85,80	88,52
9. Jasa - Jasa / <i>Service</i>	132,69	137,59	143,27
a. Pemerintah Umum / <i>General Government</i>	129,24	132,99	137,09
b. Swasta / <i>Private</i>	137,72	144,30	152,29
1. Sosial Kemasyarakatan / <i>Social Community Service</i>	146,11	153,32	161,51
2. Hiburan dan Rekreasi / <i>Amusement & Recreation</i>	91,83	97,30	103,25
3. Perorangan dan Rumahtangga / <i>Personal & Household</i>	142,73	149,20	157,51
Jumlah / <i>Total</i>	140,50	147,06	154,38

Sumber : Badan Pusat Statistik Kota Padang

Source : BPS Statistic of Padang

Catatan / Note : *) Angka Diperbaiki / *Revised Figures*

***) Angka Sementara / *Preliminary Figures*

Tabel / Table 10.7
Indeks Berantai PDRB Kota Padang ADHB menurut Lapangan Usaha
Link Index GRDP of Padang at Current Market Price by Industrial Origin
2001 - 2003

Lapangan Usaha / Industrial Origin	2001	2002*)	2003**)
(1)	(2)	(3)	(4)
1. Pertanian / Agriculture	114,26	110,46	107,84
a. Tanaman Pangan / Farm Food Crops	112,40	108,11	104,54
b. Perkebunan / Estate Crops	116,54	107,27	107,82
c. Peternakan dan Hasil-hasilnya / Livestock and Its Product	112,04	115,64	109,82
d. Kehutanan / Forestry	105,67	105,38	105,31
e. Perikanan / Fishery	117,65	110,07	109,89
2. Pertambangan dan Penggalian / Mining and Quarrying	110,51	116,42	103,36
a. Minyak dan Gas Bumi / Crude Petro and Natural Gas	x	x	x
b. Pertambangan Tanpa Gas / Non Oil and Gas Mining	x	x	x
c. Penggalian / Quarrying	110,51	116,42	103,36
3. Industri Pengolahan / Manufacturing Industries	111,26	110,18	105,38
a. Industri Migas / Oil and Gas Manufacturing	x	x	x
b. Industri tanpa Migas / Non Oil and Gas Manufacturing	111,26	110,18	105,38
4. Listrik, Gas dan Air Bersih / Electricity, Gas, Water Supply	125,73	146,95	127,52
a. Listrik / Electricity	126,24	148,27	128,15
b. Gas / Gas	x	x	x
c. Air Bersih / Water Supply	119,31	129,32	117,85
5. Bangunan / Construction	116,48	111,03	111,23
6. Perdagangan, Hotel dan Restoran Trade, Hotel and Restaurant	113,90	111,94	105,82
a. Perdagangan Besar dan Eceran / Wholesale, and Retail Trade	113,90	112,04	105,70
b. Hotel / Hotel	117,55	109,97	110,80
c. Restoran / Restaurant	113,26	108,68	109,93

Bersambung
 To be Continued ...

Lanjutan Tabel 10.7
Continued Table 10.7

Lapangan Usaha / <i>Industrial Origin</i>	2001	2002*)	2003**)
(1)	(6)	(7)	(8)
7. Pengangkutan dan Komunikasi / <i>Transport and Comunication</i>	115,51	124,92	116,12
a. Pengangkutan / <i>Transport</i>	116,28	124,20	116,75
1. Angkutan Rel / <i>Railways Transport</i>	108,79	90,02	93,33
2. Angkutan Jalan Raya / <i>Road Transport</i>	113,68	125,23	105,97
3. Angkutan Air / <i>Water Transport</i>	120,26	121,19	116,79
4. Angkutan Udara / <i>Air Transport</i>	117,54	160,20	193,81
5. Jasa Penunjang Angkutan / <i>Services allied to Transp</i>	111,91	124,66	108,04
b. Komunikasi / <i>Comunication</i>	109,29	131,12	111,05
8. Keuangan, Persewaan dan Jasa Perusahaan / <i>Finance, Ownership & Business</i>	113,65	115,45	113,14
a. Bank / <i>Bank</i>	113,72	113,30	111,62
b. Lembaga Keuangan tanpa Bank /	119,90	123,69	114,80
c. Sewa Bangunan / <i>Building Rental</i>	110,88	112,89	113,65
d. Jasa Perusahaan / <i>Business Service</i>	111,31	115,07	108,56
9. Jasa - Jasa / <i>Service</i>	109,66	112,97	106,80
a. Pemerintah Umum / <i>General Government</i>	107,64	112,54	105,29
b. Swasta / <i>Private</i>	113,97	113,84	109,81
1. Sosial Kemasyarakatan / <i>Social Community Service</i>	115,20	116,77	109,86
2. Hiburan dan Rekreasi / <i>Amusement & Recreation</i>	113,85	111,60	115,73
3. Perorangan dan Rumahtangga/ <i>Personal & Household</i>	113,39	112,76	108,76
Jumlah / <i>Total</i>	113,62	116,47	110,38

Sumber : Badan Pusat Statistik Kota Padang

Source : BPS Statistic of Padang

Catatan / Note : *) Angka Diperbaiki / *Revised Figures*

**) Angka Sementara / *Preliminary Figures*

Tabel / Table 10.8
Indeks Berantai PDRB Kota Padang ADHK 1993 menurut Lapangan Usaha
Link Index GRDP of Padang at Constant 1993 Market Price by Industrial Origin
2001 - 2003

Lapangan Usaha / <i>Industrial Origin</i>	2001	2002*)	2003**)
(1)	(2)	(3)	(4)
1. Pertanian / <i>Agriculture</i>	104,06	103,82	104,06
a. Tanaman Pangan / <i>Farm Food Crops</i>	102,91	102,67	102,74
b. Perkebunan / <i>Estate Crops</i>	104,22	103,34	103,31
c. Peternakan dan Hasil-hasilnya / <i>Livestock and Its Product</i>	102,88	103,53	103,28
d. Kehutanan / <i>Forestry</i>	101,33	100,76	100,86
e. Perikanan / <i>Fishery</i>	105,94	105,11	105,79
2. Pertambangan dan Penggalian / <i>Mining and Quarrying</i>	102,16	102,02	102,19
a. Minyak dan Gas Bumi / <i>Crude Petro and Natural Gas</i>	x	x	x
b. Pertambangan Tanpa Gas / <i>Non Oil and Gas Mining</i>	x	x	x
c. Penggalian / <i>Quarrying</i>	102,16	102,02	102,19
3. Industri Pengolahan / <i>Manufacturing Industries</i>	102,73	103,95	103,57
a. Industri Migas / <i>Oil and Gas Manufacturing</i>	x	x	x
b. Industri tanpa Migas / <i>Non Oil and Gas Manufacturing</i>	102,73	103,95	103,57
4. Listrik, Gas dan Air Bersih / <i>Electricity, Gas, Water Supply</i>	117,26	112,22	108,75
a. Listrik / <i>Electricity</i>	117,59	112,44	108,96
b. Gas / <i>Gas</i>	x	x	x
c. Air Bersih / <i>Water Supply</i>	110,62	107,63	103,98
5. Bangunan / <i>Construction</i>	103,67	104,56	104,71
6. Perdagangan, Hotel dan Restoran <i>Trade, Hotel and Restaurant</i>	104,64	104,86	105,23
a. Perdagangan Besar dan Eceran / <i>Wholesale, and Retail Trade</i>	104,67	104,93	105,26
b. Hotel / <i>Hotel</i>	108,85	100,60	104,48
c. Restoran / <i>Restaurant</i>	102,71	102,54	103,82

Bersambung
To be Continued ...

Lanjutan Tabel 10.8
Continued Table 10.8

Lapangan Usaha / <i>Industrial Origin</i>	2001	2002*)	2003**)
(1)	(6)	(7)	(8)
7. Pengangkutan dan Komunikasi / <i>Transport and Communication</i>	104,17	104,69	105,93
a. Pengangkutan / <i>Transport</i>	104,13	104,03	105,58
1. Angkutan Rel / <i>Railways Transport</i>	101,18	85,37	92,65
2. Angkutan Jalan Raya / <i>Road Transport</i>	103,56	105,41	105,56
3. Angkutan Air / <i>Water Transport</i>	104,92	102,77	100,12
4. Angkutan Udara / <i>Air Transport</i>	105,68	135,92	192,73
5. Jasa Penunjang Angkutan / <i>Services allied to Transp</i>	103,24	109,16	107,74
b. Komunikasi / <i>Communication</i>	104,65	112,93	110,09
8. Keuangan, Persewaan dan Jasa Perusahaan / <i>Finance, Ownership & Business</i>	103,71	104,98	105,74
a. Bank / <i>Bank</i>	103,74	102,07	106,19
b. Lembaga Keuangan tanpa Bank /	108,34	111,01	109,22
c. Sewa Bangunan / <i>Building Rental</i>	101,76	103,80	103,93
d. Jasa Perusahaan / <i>Business Service</i>	102,17	104,38	103,17
9. Jasa - Jasa / <i>Service</i>	103,09	103,69	104,13
a. Pemerintah Umum / <i>General Government</i>	102,09	102,90	103,08
b. Swasta / <i>Private</i>	104,49	104,77	105,54
1. Sosial Kemasyarakatan / <i>Social Community Service</i>	106,11	104,94	105,34
2. Hiburan dan Rekreasi / <i>Amusement & Recreation</i>	103,84	105,96	106,12
3. Perorangan dan Rumahtangga / <i>Personal & Household</i>	103,73	104,53	105,57
Jumlah / <i>Total</i>	104,20	104,67	104,98

Sumber : Badan Pusat Statistik Kota Padang

Source : BPS Statistic of Padang

Catatan / Note : *) Angka Diperbaiki / *Revised Figures*

***) Angka Sementara / *Preliminary Figures*

Tabel / Table 10.9
Indeks Implisit PDRB Kota Padang menurut Lapangan Usaha
Implicit Index GRDP of Padang by Industrial Origin
2001 - 2003

Lapangan Usaha / <i>Industrial Origin</i>	2001	2002*)	2003**)
(1)	(2)	(3)	(4)
Pertanian / <i>Agriculture</i>	331,80	353,02	365,83
a. Tanaman Pangan / <i>Farm Food Crops</i>	364,81	384,14	390,88
b. Perkebunan / <i>Estate Crops</i>	319,81	331,99	346,48
c. Peternakan dan Hasil-hasilnya / <i>Livestock and Its Product</i>	286,27	319,75	339,99
d. Kehutanan / <i>Forestry</i>	363,57	380,23	397,01
e. Perikanan / <i>Fishery</i>	331,55	347,20	360,65
Pertambangan dan Penggalian / <i>Mining and Quarrying</i>	188,25	214,82	217,27
a. Minyak dan Gas Bumi / <i>Crude Petro and Natural Gas</i>	x	x	x
b. Pertambangan Tanpa Gas / <i>Non Oil and Gas Mining</i>	x	x	x
c. Penggalian / <i>Quarrying</i>	188,25	214,82	217,27
Industri Pengolahan / <i>Manufacturing Industries</i>	234,72	248,80	253,16
a. Industri Migas / <i>Oil and Gas Manufacturing</i>	x	x	x
b. Industri tanpa Migas / <i>Non Oil and Gas Manufacturing</i>	234,72	248,80	253,16
Listrik, Gas dan Air Bersih / <i>Electricity, Gas, Water Supply</i>	184,23	241,24	282,90
a. Listrik / <i>Electricity</i>	179,49	236,68	278,37
b. Gas / <i>Gas</i>	x	x	x
c. Air Bersih / <i>Water Supply</i>	285,05	342,50	388,19
Bangunan / <i>Construction</i>	564,62	599,54	636,88
Perdagangan, Hotel dan Restoran <i>Trade, Hotel and Restaurant</i>	356,52	380,62	382,78
a. Perdagangan Besar dan Eceran / <i>Wholesale, and Retail Trade</i>	355,41	379,49	381,06
b. Hotel / <i>Hotel</i>	298,05	325,83	345,53
c. Restoran / <i>Restaurant</i>	415,96	440,88	466,83

Bersambung
To be Continued ...

Lanjutan Tabel 10.9
Continued Table 10.9

Lapangan Usaha / <i>Industrial Origin</i>	2001	2002*)	2003**)
(1)	(6)	(7)	(8)
7. Pengangkutan dan Komunikasi / <i>Transport and Comunication</i>	337,73	403,00	441,76
a. Pengangkutan / <i>Transport</i>	326,55	389,84	431,09
1. Angkutan Rel / <i>Railways Transport</i>	172,18	181,56	182,89
2. Angkutan Jalan Raya / <i>Road Transport</i>	401,24	476,70	478,55
3. Angkutan Air / <i>Water Transport</i>	275,20	324,53	378,55
4. Angkutan Udara / <i>Air Transport</i>	637,62	751,53	755,74
5. Jasa Penunjang Angkutan / <i>Services allied to Transp</i>	377,96	431,61	432,81
b. Komunikasi / <i>Comunication</i>	478,29	555,34	560,17
8. Keuangan, Persewaan dan Jasa Perusahaan / <i>Finance, Ownership & Business</i>	315,93	347,44	371,76
a. Bank / <i>Bank</i>	373,92	415,07	436,30
b. Lembaga Keuangan tanpa Bank /	308,39	343,61	361,16
c. Sewa Bangunan / <i>Building Rental</i>	291,26	316,77	346,40
d. Jasa Perusahaan / <i>Business Service</i>	260,74	287,45	302,47
9. Jasa - Jasa / <i>Service</i>	345,05	375,94	385,59
a. Pemerintah Umum / <i>General Government</i>	399,22	436,62	446,00
b. Swasta / <i>Private</i>	270,83	294,28	306,19
1. Sosial Kemasyarakatan / <i>Social Community Service</i>	252,98	281,51	293,60
2. Hiburan dan Rekreasi / <i>Amusement & Recreation</i>	358,31	377,38	411,55
3. Perorangan dan Rumahtangga/ <i>Personal & Household</i>	268,86	290,04	298,80
Jumlah / <i>Total</i>	313,84	349,25	367,21

Sumber : Badan Pusat Statistik Kota Padang

Source : BPS Statistic of Padang

Catatan / Note : *) Angka Diperbaiki / *Revised Figures*

***) Angka Sementara / *Preliminary Figures*

Tabel / Table 10.10
Pendapatan Regional dan Perkapita Atas Dasar Harga Berlaku
Regional Income and Per capita of Padang at Current Market Prices
2001 - 2003

Rincian / Items	2001	2002*)	2003**)
(1)	(2)	(3)	(4)
1. Produk Domestik Regional Bruto ADH Pasar (Juta. Rp) / GRDP At Market Prices	8 043 353,14	9 368 755,46	10 340 748,96
2. Penyusutan Barang Modal (Juta.Rp) / Depreciation of capital Goods	515 725,64	583 698,28	659 184,83
3. Produk Domestik Regional Netto ADH Pasar (Juta. Rp) / Net Regional Domestic Product At Market Prices	7 527 627,50	8 785 057,18	9 681 564,13
4. Pajak tak Langsung Netto (Juta.Rp) Net Indirect Taxes	115 021,81	148 792,21	184 115,48
5. Poduk Domestik Regional Netto Atas Dasar Biaya faktor (Juta. Rp) / Net Regional Domestic Product At Factor Cost	7 412 605,69	8 636 264,97	9 497 448,65
6. Jumlah Penduduk Pertengahan Tahun (000.Orang) Mid Year Population	726,96	743,22	753,57
7. PDRB Perkapita (Rp) Per capita Gross Regional Domestic	11 064 368,25	12 605 628,83	13 722 346,91
8. Pendapatan Regional Perkapita (Rp) Per capita Regional Income	10 196 717,41	11 620 065,35	12 603 273,29

Sumber : Badan Pusat Statistik Kota Padang

Source : BPS Statistic of Padang

Catatan / Note : *) Angka Diperbaiki / Revised Figures

***) Angka Sementara / Preliminary Figures

Tabel / Table 10.11
Pendapatan Regional dan Angka-Angka Perkapita Atas Dasar Konstan 1993
Regional Income and Per capita of Padang at Constant 1993 Market Prices
2001 - 2003

Rincian / <i>Items</i>	2001	2002*)	2003**)
(1)	(2)	(3)	(4)
1. Produk Domestik Regional Bruto ADH Pasar (Juta. Rp) / <i>Gross Regional Domestic Product At Market Prices</i>	2 562 850,58	2 682 462,36	2 816 067,01
2. Penyusutan Barang Modal / (Juta.Rp) <i>Depreciation of capital Goods</i>	169 828,76	178 557,96	189 753,54
3. Produk Domestik Regional Netto ADH Pasar (Juta. Rp) / <i>Net Regional Domestic Product At Market Prices</i>	2 393 021,82	2 503 904,40	2 626 313,47
4. Pajak tak Langsung Netto (Juta.Rp) <i>Net Indirect Taxes</i>	50 539,05	60 560,94	72 361,06
5. Poduk Domestik Regional Netto AD Biaya Faktor (Juta. Rp) / <i>Net Regional Domestic Product At Factor Cost</i>	2 342 482,77	2 443 343,46	2 553 952,41
6. Jumlah Penduduk Pertengahan Tahun (000.Orang) <i>Mid Year Population</i>	726,96	743,22	753,57
7. PDRB Perkapita (Rp) <i>Percapita Gross Regional Domestic</i>	3 525 435,48	3 609 244,05	3 736 968,05
8. Pendapatan Regional Perkapita (Rp) <i>Percapita Regional Income</i>	3 222 299,40	3 287 510,37	3 389 137,59

Sumber : Badan Pusat Statistik Kota Padang

Source : BPS Statistic of Padang

Catatan / Note : *) Angka Diperbaiki / Revised Figures

***) Angka Sementara / Preliminary Figures

BAB XI

PARIWISATA, FILM DAN
MUSEUM

Tourism, Film and Museum



XI. PARIWISATA, FILM, DAN MUSEUM

Kota Padang memiliki objek wisata yang cukup bervariasi yaitu terdiri dari objek wisata alam, wisata sejarah, keperbukalaan serta objek wisata bahari yang sangat menarik untuk dikunjungi.

Sarana penunjang kepariwisataan yang dimiliki oleh Kota Padang relatif memadai. Pada Tahun 2003 jumlah Hotel yang ada sebanyak 58 buah yang terdiri dari 11 Hotel berbintang dan 47 Hotel tak berbintang dengan jumlah Kamar sebanyak 1.539 buah dan Tempat Tidur sebanyak 2.766 buah. Sarana penunjang lain seperti Biro Perjalanan sebanyak 45 Buah, Toko Sovenir sebanyak 11 buah dan Rumah Makan sebanyak 56 buah.

Jumlah Wisatawan yang berkunjung ke Kota Padang Tahun 2003 adalah sebanyak 1.228.700 orang yang terdiri dari 1.214.052 wisatawan Domestik dan 14.648 wisatawan asing. Kunjungan wisatawan ini menurun sebesar 2,90 persen bila dibandingkan dengan Tahun 2002 yang mencapai 1.265.434 orang yang terdiri dari 1.243.714 wisatawan domestik dan 21.720 wisatawan asing.

Pengunjung Museum Aditywarman pada Tahun 2003 (85.469 orang) mengalami peningkatan yang cukup signifikan yaitu sebesar 34,07 persen bila dibandingkan dengan Tahun 2002 (63.748 orang). Hal yang sama terjadi pada jumlah uang masuk meningkat secara nominal sebesar 11,98 juta rupiah yaitu dari 36,68 juta rupiah Tahun 2002 menjadi 48,66 juta rupiah Tahun 2003.

XI. TOURISM, FILM AND MUSEUM

Padang has various object of interest to tourists, which consists of natural beauty, historic landmark, archaeological remains not to mention maritim tourism.

Means of tourism in Padang are quite sufficient to endorse. In 2003, number of hotels are 58 hotels, consist of 11 classified hotels and 47 non classified hotels. While the number of rooms are 1.539 rooms and have 2.766 beds. Other means of tourism are 45 line travel bureaus, 11 souvenir shops and 56 restaurants.

In 2003, there were 1.228.700 visitors that consist of 1.214.052 domestic visitors and 14.648 foreign visitors. It fell 2,90 percent, compared to the one in 2002 that consist of 1.243.714 domestic visitors and 21.720 foreign visitors.

Visitors to Adityawarman Museum rose significantly 34,07 percent from 63.748 persons in 2002 to 85.469 persons in 2003.

Therefore, income from tourism sector increase nominally 11,98 million rupiahs that is 36,68 million rupiahs in 2002 to 48,66 million rupiahs in 2003.

Tabel / Table 11.1
Jumlah Wisatawan yang Berkunjung ke Padang
Number of Tourist Visited to Padang
 1995 - 2003

	Tahun / Years	Asing / Foreign	Domestik / Domestic	Jumlah / Total
	(1)	(2)	(3)	(4)
1.	1995	102 929	766 890	869 819
2.	1996	108 676	981 923	1 090 599
3.	1997	87 075	967 086	1 054 161
4.	1998	30 432	870 068	900 500
5.	1999	20 950	978 094	999 044
6.	2000	18 645	957 094	975 739
7.	2001	20 398	1 160 188	1 180 586
8.	2002	21 720	1 243 714	1 265 434
9.	2003	14 648	1 214 052	1 228 700

Sumber : Dinas Pariwisata dan Kebudayaan Kota Padang
 Source : *Tourism and Culture Service of Padang*

Tabel / Table 11.2
Jumlah dan Persentase Penonton menurut Bioskop
Number and Percentage Attendance by Movie
 2003

Bioskop / Movie	Jumlah / Total	Persentase / Percentage
(1)	(2)	(3)
1. Bioskop Raya	178 035	48,48
2. Bioskop Karia	114 167	31,09
3. Bioskop Presiden	10 913	2,97
4. Bioskop Mulia	43 486	11,84
5. Bioskop Satria	20 604	5,61
Jumlah / Total	2003 367 205	100,00

Sumber : Dinas Informasi dan Komunikasi Kota Padang
 Source : *Information and Communication Service of Padang*

Tabel / Table 11.3
Jumlah Wisatawan yang Berkunjung ke Museum Aditywarman
Number of Tourist Visited to Aditywarman Museum
 1995 - 2003

Bulan / Month	Banyaknya Pengunjung / <i>Number of Visitor</i>			Jumlah / Total	
	Dewasa /	Anak-anak / Children	Rombongan / Group		
(1)	(2)	(3)	(4)	(5)	
1. Januari	3 348	1 307	2 240	6 895	
2. Februari	2 284	741	320	3 345	
3. Maret	3 329	1 345	2 001	7 075	
4. April	2 164	691	564	3 424	
5. Mei	2 747	798	862	3 807	
6. Juni	2 384	1 020	693	4 061	
7. Juli	2 431	858	968	4 257	
8. Agustus	2 134	567	2 868	5 569	
9. September	1 571	392	3 589	5 552	
10. Oktober	1 855	868	2 178	4 719	
11. November	10 352	10 012	832	21 195	
12. Desember	8 288	5 475	1 807	15 570	
Jumlah / Total	2003	42 887	24 074	18 922	85 469
	2002	42 274	17 906	3 568	63 748
	2001	35 613	24 037	4 652	64 302
	2000	26 066	10 275	2 881	39 222
	1999	26 009	9 318	2 961	38 288

Sumber : Museum Aditywarman Kota Padang

Source : *Adityawarman Museum of Padang*

Catatan :

1. Yang diundang / tidak pakai karcis : 32 772 orang
2. Yang pakai karcis : 52 697 orang

Tabel / Table 11.4
Banyaknya Uang Masuk Pada Museum ADITYAWARMAN
Number of Receipt at ADITYARMAN Museum
 2003
 (Rupiah)

Bulan / Month	Uang Masuk/ Received (Rp.)			Jumlah / Total	
	Dewasa / Adult	Anak-anak / Children	Rombongan / Group		
(1)	(2)	(3)	(4)	(5)	
1. Januari	2 430 750	320 250	97 250	2 848 250	
2. Februari	1 544 250	171 750	13 500	1 729 500	
3. Maret	2 375 250	271 750	65 500	2 712 500	
4. April	2 163 000	254 250	74 750	2 492 000	
5. Mei	1 416 750	175 500	-	1 592 250	
6. Juni	1 553 250	218 000	-	1 771 250	
7. Juli	4 256 250	901 500	-	5 157 750	
8. Agustus	2 865 000	361 500	-	3 226 500	
9. September	2 619 000	519 000	-	3 138 000	
10. Oktober	2 670 000	506 250	-	3 176 250	
11. November	297 000	46 500	-	343 500	
12. Desember	13 920 000	6 553 500	-	20 473 500	
Jumlah / Total	2003	38 110 500	10 299 750	251 000	48 661 250
	2002	31 705 500	4 476 500	496 450	36 678 450
	2001	26 709 750	6 009 250	692 350	33 411 350
	2000	19 549 500	2 568 750	377 200	22 495 450
	1999	20 493 000	2 690 250	341 800	23 525 050

Sumber : Museum Adityawarman Kota Padang
 Source : Adityawarman Museum of Padang

Tabel / Table 11.5
Jumlah Objek Wisata menurut Jenis
Number of Tourist at Padang by Kind Object
 2003

Kecamatan / <i>Sub District</i>	Kawasan Pariwisata	Objek Wisata	Tempat Rekreasi	Tempat Pertunjukkan Wisata	Usaha Wisata Tirta	
(1)	(2)	(3)	(4)	(5)	(6)	
1. Bungus Teluk Kabung	1	14	1	-	-	
2. Lubuk Kilangan	1	6	-	1	2	
3. Lubuk Begalung	-	1	-	-	-	
4. Padang Selatan	1	12	-	1	-	
5. Padang Timur	-	1	-	-	-	
6. Padang Barat	-	10	6	8	5	
7. Padang Utara	-	-	1	3	1	
8. Nanggalo	-	-	-	-	-	
9. Kuranji	-	-	-	-	1	
10. Pauh	-	-	-	-	1	
11. Koto Tengah	1	-	-	1	-	
Jumlah / <i>Total</i>	2003	4	44	8	14	10

Sumber : Dinas Pariwisata dan Kebudayaan Kota Padang
 Source : *Tourism and Culture Extention of Padang*

Tabel / Table 11.6
Jumlah Industri Pariwisata menurut Jenis Usaha
Number of Tourism Industry by Kind of Activity
 2003

Kecamatan / <i>Sub District</i>	Jenis Usaha / ind of Activity					
	Hotel Berbintang	Hotel Tidak Berbintang	Biro Perjalanan	Toko Souvenir	Rumah Makan /	
(1)	(2)	(3)	(4)	(5)	(6)	
1. Bungus Teluk Kabung	1	3	-	-	3	
2. Lubuk Kilangan	-	-	-	-	-	
3. Lubuk Begalung	-	-	1	-	-	
4. Padang Selatan	1	4	1	2	3	
5. Padang Timur	1	3	1	-	5	
6. Padang Barat	8	26	31	6	34	
7. Padang Utara	1	3	10	1	5	
8. Nanggalo	-	-	-	-	-	
9. Kuranji	-	-	-	-	2	
10. Pauh	-	-	-	-	2	
11. Koto Tengah	-	3	1	2	2	
Jumlah / <i>Total</i>	2003	12	42	45	11	56

Sumber : Dinas Pariwisata dan Kebudayaan Kota Padang
 Source : *Tourism and Culture Extention of Padang*

Tabel / Table 11.7
Jumlah Hotel, Kamar, Tempat Tidur dan Tamu menurut Klasifikasi Hotel
Number of Hotel, Rooms, Beds and Visitor by Classification of Hotel
 2003

Klasifikasi Hotel / <i>Classification of Hotel</i>	Jumlah Hotel /	Jumlah Kamar /	Jumlah Tmpt Tidur/	Jumlah Tamu / <i>Visitors</i>		
	<i>Number of Hotel</i>	<i>Number of Rooms</i>	<i>Number of Beds</i>	Asing / <i>Foreign</i>	Dalam Negeri <i>Domestic</i>	
(1)	(2)	(3)	(4)	(5)	(6)	
1. Hotel Bintang / <i>Star</i>	11	707	1 153	11 266	156 546	
a. Bintang Satu / <i>One Star</i>	3	80	144	204	19 680	
b. Bintang Dua / <i>Two Stars</i>	4	171	314	356	19 814	
c. Bintang Tiga / <i>Three Stars</i>	3	294	468	3 918	95 990	
d. Bintang Empat / <i>Four Stars</i>	1	162	227	6 788	21 062	
2. Hotel Tak Berbintang / <i>Not Classified</i>	47	832	1 613	3 436	27 996	
a. Kurang dari 10 Kamar / <i>Rooms</i>	15	90	171	505	15 480	
b. 10 - 24 Kamar / <i>Rooms</i>	23	410	769	1 536	35 749	
c. 25 - 40 Kamar / <i>Rooms</i>	7	233	481	111	25 840	
d. 41 Kamar + / <i>Rooms</i>	2	99	192	113	24 041	
Jumlah / <i>Total</i>	2003	58	1 539	2 766	14 702	184 542

Sumber : Badan Pusat Statistik Kota Padang
 Source : *BPS Statistic of Padang*

TAMBAHAN
Appendix

<https://padangkota.bps.go.id>

Tabel / Table
Jumlah Objek Wisata Alam menurut Klasifikasi
Tourism objects by Classification
2003

Objek Wisata / <i>Tourism Object</i>	Jenis / <i>Type</i>	Lokasi (Kecamatan)	Jarak / <i>Distance</i> (Km)
(1)	(2)	(3)	(4)
1. Karang Tirta	Pantai / <i>Beach</i>	Bungus Teluk Kabung	12,00
2. Pantai Air Manis	Pantai / <i>Beach</i>	Padang selatan	12,00
3. Pasir Jambak	Pantai / <i>Beach</i>	Koto Tengah	15,00
4. Pantai Bungus	Pantai / <i>Beach</i>	Bungus Teluk Kabung	20,00
5. Pondok Carolina	Pantai / <i>Beach</i>	Bungus Teluk Kabung	20,00
6. Panorama Sitinjau Laut I	Alam / <i>Nature</i>	Lubuk Kilangan	15,00
7. Panorama Sitinjau Laut II	Alam / <i>Nature</i>	Lubuk Kilangan	20,00
8. Lubuk Minturun	Pemandian / <i>Swimming Pool</i>	Koto Tengah	14,00
9. Lubuk Paraku	Alam / <i>Nature</i>	Lubuk Kilangan	16,00
10. Puncak Lampu	Alam / <i>Nature</i>	Bungus Teluk Kabung	12,00
11. THR Bung Hatta	Alam / <i>Nature</i>	Lubuk Kilangan	20,00
12. Lubuk Timpurung	Pemandian / <i>Swimming Pool</i>	Kuranji	15,00
13. Sungai Pisang	Alam / <i>Nature</i>	Bungus Teluk Kabung	32,00

Bersambung
To be Continued ...

Lanjutan Tabel 11.5
Continued Table 11.5

Objek Wisata / <i>Tourism Object</i>	Jenis / <i>Type</i>	Lokasi (Kecamatan)	Jarak / <i>Dintance</i> (Km)
(1)	(5)	(6)	(7)
14. Timbulun	Pemandian / <i>Swimming Pool</i>	Bungus Teluk Kabung	24,00
15. Taman Siti Nurbaya	Alam / <i>Nature</i>	Padang Selatan	2,00
16. Pantai Padang	Pantai / <i>Beach</i>	Padang Selatan	1,00
17. Gunung Meru	Alam / <i>Nature</i>	Bungus Teluk Kabung	10,00
18. Air Terjun Sikayan Balumuik	Pemandian / <i>Swimming Pool</i>	Pauh	15,00
19. Gua Kelelawar	Alam / <i>Nature</i>	Lubuk Kilangan	15,00
20. Pemandian Air Dingin	Pemandian / <i>Swimming Pool</i>	Koto Tengah	21,00
21. Panorama Puncak Lampu	Alam / <i>Nature</i>	Bungus Teluk Kabung	12,00

Sumber : Dinas Pariwisata dan Kebudayaan Kota Padang
Source : *Tourism and Culture Extention of Padang*

T6bel / Table
Objek Sejarah dan Kepurbakalaan menurut Klasifikasi
The Historical and Archeological Taorism Object Type
2003

Objek Wisata / <i>Tourism Object</i>	Jenis / <i>Type</i>	Lokasi	Jarak / <i>Dintance</i> (Km)
(1)	(2)	(3)	(4)
1. Gedung Balai Kota	Pemda	Jln. Prof. M. Yamin, SH	0,10
2. Tugu Pahlawan Tak Dikenal	Pemda	Taman Melati	0,50
3. Tugu Pemuda Young Sumatera	Pemda	Pusat Kota	0,50
4. Tugu Bagingdo Aziz Chan	Pemda	Jln. Bagindo Aziz Chan	0,00
5. Tugu Adipura	Pemda	Pusat Kota	0,00
6. Tugu PKK	Pemda	Jln. Khatib Sulaiman	3,00
7. Benteng Jepang Bukit Lampu	Pemda	Bungus Teluk Kabung	14,00
8. Musium Adityawarman	Dikbud	Jln. Diponegoro	1,00
9. Taman Siti Nurbaya	Pemda	Gunung Pangilun	2,00
10. Taman Budaya	Pemda	Jln. Diponegoro	5,00

Sumber : Dinas Pariwisata dan Kebudayaan Kota Padang
 Source : *Tourism and Culture Extention of Padang*

Tabel / Table
Objek Wisata Bahari
The Marine Tourism Object
2003

Objek Wisata / <i>Tourism Object</i>	Status Pengelola	Lokasi	Jarak / <i>Dintance</i>
(1)	(2)	(3)	(4)
1. Pulau Pisang Gadang	Desa Air Manis	Desa Air Manis	2 Km
2. Pulau Sirandah	Masyarakat	Bungus Teluk Kabung	2 Jam PL
3. Pulau Sikuai	Masyarakat	Bungus Teluk Kabung	0,5 Jam PL
4. Pulau Sironjong	Masyarakat	Bungus Teluk Kabung	2 Jam PL
5. Pulau Bintangur	Masyarakat	Bungus Teluk Kabung	2 Jam PL
6. Pulau Persumpahan	Masyarakat	Bungus Teluk Kabung	2 Jam PL
7. Pulau Sao	Masyarakat	Koto Tangah	0,25 Jam PL

Sumber : Dinas Pariwisata dan Kebudayaan Kota Padang
 Source : *Tourism and Culture Extention of Padang*

Tabel / Table
Nama Hotel Berbintang di Kota Padang
Name of Hotel in Padang
2003

Nama Hotel / <i>Name of Hotel</i>	Spesifikasi / <i>Spesification</i>	Alamat / <i>Adress</i>	Telp/Fax <i>Telp/Fax</i>
(1)	(2)	(3)	(4)
1. Pangeran Beach	***	Jln. Ir Juanda No 79	51333-5161/ 54613
2. Pangeran City	**	Jln. Dobi No. 3-5	21231/27180
3. Mariani	**	Jln. Bundo Kandung No. 35	34134-34133 25410
4. Inna Muara	**	Jln Gereja No. 34	25600-33741 / 55271
5. Puti Bungsu	*	Jln Permindo No. 40	32230-32294
6. Hang Tuah	*	Jln. Pemuda No. 1	26559-26556 26558
7. Bougenvile	*	Jln. Bagindo Aziz Chan	32423
8. Dipo	*	Jln. Diponegoro	34261-43265
9. Sol Inn Pusako	**	Pulau Sikuai	61773-35311
10. Bumi Minang	****	Jln. Bundo Kandung No. 20-28	37555
11. Padang	*	Jln. Bagindo Aziz Chan No. 28	31383-37402
12. Rocky	***	Jln Permindo No. 40	841230

Sumber : Dinas Pariwisata dan Kebt Bersambung
 Source : *Tourism and Culture Exten To be Continued ...*

Tabel / Table
Nama Hotel Tidak Berbintang di Kota Padang
Name of non-Stared Hotel in Padang
2003

Nama Hotel / <i>Name of Hotel</i>	Klasifikasi <i>Classification</i>	Alamat / <i>Adress</i>	Telp/Fax
(1)	(2)	(3)	(4)
1. Hotel Garuda	***	Jln. Permindo No. 4	31696
2. Hotel Son & Son	***	Jln. HAMKA NO. 41	53822
3. Hotel Tiga-tiga I	***	Jln. Pemuda No. 31	32587
4. Hotel Tiga-Tiga II	***	Jln. Veteran No. 35	22173
5. Hotel Hayam Wuruk	***	Jln. Hayam Wuruk No. 16	32587
6. Hotel Machudums	***	Jln. Holigoo No. 45	27732
7. Hotel Warni	***	Jln. Mangunsarkoro No. 40	31819
8. Hotel Nuansa	***	Jln. Samudera No. 12	26000
9. Hotel Mayang Sari	**	Jln. Sudirman No. 19	22647
10. Hotel Imanuel I	**	Jln. Tanah Beroyo No. 1	23917
11. Hotel Imanuel II	**	Jln. Hayam Wuruk No. 43	28650
12. Hotel Benyamin	**	Jln. Pasar Baru No. 19	28650
13. Hotel Takana Juo	**	Jln. Paus IV No. 30	22324
14. Hotel Eden	**	Jln. S. Parman No. 167	41128
15. Hotel Ranah Minang	**	Jln. Thamrin No. 48	54711
16. Hotel Rifa	**	Jln. Damar No. 6	23383
17. Hotel Asoka Pharmin	**	Jln. Mangunsarkoro	23761
18. Hotel Anda	*	Jln. B. Lintas Andalas No. 99	25750
19. Hotel Sriwijaya	*	Jln. Alang Lawas No. 15	23577
20. Hotel Jakarta	*	Jln. Belakang Olo No. 57	23321
21. Hotel Cendrawasih	*	Jln Pemuda No. 27	22894
22. Hotel Andalas Raya	*	Jln. P. Lintas Andalas	27743
23. Hotel Persamaan	*	Jln. Kp Jawa Dalam IV/4	26965

Bersambung
To be Continued ...

Lanjutan
Continued

Nama Hotel / <i>Name of Hotel</i>	Klasifikasi <i>Classification</i>	Alamat / <i>Adress</i>	Telp/Fax
(1)	(5)	(6)	(7)
24. Hotel Wisata I	*	Jln. S Parman No. 108 AB	52125
25. Hotel Wisata II	*	Jln. S Parman No. 9	56231
26. Hotel Pelita	*	Jln. Kp Jawa Dalam III/23	21640
27. Hotel Dahlia	*	Jln. Kp Jawa Dalam III/5	38355
28. Hotel Surya	*	Jln. Bandar Olo No. 22-23	34560
29. Hotel Berlian	*	Jln. Bandar Olo I/4	35414
30. Hotel Maharani	*	Jln. Veteran No. 11	23688
31. Hotel Sawahan	*	Jln. Sawahan No. 36	25127
32. Hotel Putri K Balqis	*	Jln. Hang Tuah No. 27	28780
33. Hotel Bintang	*	Jln. P Karam No. 29	21719
34. Hotel Multi Prima	*	Jln. S Parman No. 234	52567
35. Hotel Hengsen	*	Jln. Niaga No. 181	-
36. Hotel Negara	*	Jln. Pasar Mudiak No. 22-24	-
37. Hotel Carlos	*	Jln. Pasar Laban Bungus	30353
38. Hotel Pesona Beach	*	Jln. Pasar Laban Bungus	751192
39. Hotel Jack	*	Objek Wisata Pasir Jambak	39793
40. Hotel Pelita	*	Jln. Kp Jawa Dalam IV/23	-
41. Dangu Mande	*	Objek Wisata Pasir Jambak	-

Sumber : Dinas Pariwisata dan Kebudayaan Kota Padang
Source : *Tourism and Culture Extention of Padang*

Tabel / Table
Nama Travel Biro di Kota Padang
Name of Travel Beurou at Padang
2003

Nama Travel / Travel Name	Type Usaha	Alamat / Adress	Telp/Fax
(1)	(2)	(3)	(4)
1. Tunas Indonesia PT	BPW	Jln. Pondok No. 86 C	31668,37589
2. PT. Minang Permai Sejati	BPW	Jln. Holigoo No. 10	33505,26846
3. Nusa Ina Wisata	BPW	Jln. Diponegoro No. 13	34261,33205
4. Inatour INC	CBPW	Komp Nusantara Building	22175,22163
5. PT. Pacto Ltd	CBPW	Jln. Tan Malaka No. 25	37678,27780
6. PT. Sianok Indah Holiday	CBPW	Jln. Prof. Dr. Hamka No. 23	58000
7. Pantara	BPW	Jln. M. Yamin SH No. 105	36226,36229
8. PT. Desa Air	CBPW	Jln. S. Parman No. 118	445813
9. PT. Mariani Citra Permai	BPW	Jln. Bundo Kandang No. 35	254666
10. PT. Cendrawasih	BPW	Jln. S. Parman	59095
11. Sumber Lindo Gemilang	BPW	Jln. WR Mongensidi No. 2B	31062,33089
12. PT. Fahmi Utama	BPW	Jln. Raden Saleh No. 52	44388
13. Natrabu	CBPW	Jln. Pemuda No. 29 B	33008,35252
14. Padang Citra Mandiri	BPW	Jln. Veteran No. 79	32910
15. Batour Agung Tour & Travel		Jln. Damar No. 73B	28970
16. Sultana Travel	BPW	Jln. Batang Arau No. 40	30920,30892
17. Panda Jasa Wisata	BPW	Jln. Veteran No. 21	38289
18. Femina	BPW	Jln. Bagindo Aziz Chan No. 15	34309
19. Empat Focus Wisata	BPW	Komp Monang Indah G 18	482445
20. Ero Tour & Travel	BPW	Jln. Juanda No. 69	442655
21. Berta Holiday Asri	BPW	Jln. Dobi No. 28 B/c	22232
22. PT. Anugrah Citra Ilahi	BPW	Jln. Veteran No. 98	28135,24152
23. PT. Sarana Wisata Jaya Persada	BPW	Jln. Balawan No. 42	765204

Bersambung
To be Continued ...

Lanjutan
Continued

Nama Hotel / <i>Name of Hotel</i>	Type Usaha	Alamat / <i>Adress</i>	<i>Telp/Fax</i>
(1)	(5)	(6)	(7)
24. PT Sinas Citra Wisata	BPW	Jln. S. Parman No. 80	444723
25. PT. Gatra Velindo Mas	BPW	Jln. Veteran No. 74 A	27608
26. PT. Raudhoh Travelindo	CBPW	Jln. Karya No. 1	840195
27. PT Bingkuang Mas Tour & Travel	BPW	Jln. Veteran No. 32 C	36950
28. PT. Bifa Tour & Travel		Jln. Dobi No. 8	893464,89346
29. Kapatas Tour & Travel	BPW	Jln. Aru No. 261 Lubeg	53428
30. PT. Resna Terus Adikurnia	BPW	Jln. S. Parman No. 103 B	-
31. PT. Serosa Merapi Indah	BPW	Jln. Veteran No. 16	841368
32. PT. Surf Company	BPW	Jln. Ir. H. Juanda No. 79	4444997
33. PT. Tridaya Pesona Wisata	BPW	Jln. S. Parman No. 80	40951
34. PT. Mitra Sutera Melindo	BPW	Jln. S. Parman No. 80	446488
35. PT. Melinia Era Globalia	BPW	Komp Hotel Muara	56000
36. PT. Wisata Titian Nusantara	CBPW	Jln. Batang Anai No. 2	58812
37. PT. Bdian Mitra Konsultan	BPW	Jln. Raden Saleh	53242
38. PT. Suarna Bumi Persada Holiday	BPW	Jln. Pemuda	444459
39. DMS Tour & Travel	CBPW	Jln. Juanda No. 29	446751
40. Sukma Tour & Travel	CBPW	Jln. Juanda	-

Sumber : Dinas Pariwisata dan Kebudayaan Kota Padang
Source : Tourism and Culture Extention of Padang

Tabel / Table
Nama Angkutan Travel di Kota Padang
Name of Travel Transportation Padang
2003

Nama Angkutan Travel <i>Name of Travel Transportation</i>	Alamat / <i>Adress</i>	Telp/Fax
(1)	(2)	(3)
1. Baruna	Jln. Hang Tuah No. 6	22725
2. BIL	Jln. Cokroaminoto No. 33Q	36202
3. BMW	Jln. Kamp Nias V No. 5A	22163
4. CWN	Jln. Diponegoro No. 2	34399
5. Garuda	Jln. Holigoo No. 7	25024
6. Jaya Wisata	Jln. Imam Bonjol No. 33 B	28613
7. KOPSI	Jln. Holigoo No. 25	27601
8. Merah Sari	Jln. S. Parman No. 222	54313
9. Mitra Andalas Pratama	Jln. H. Agus Salim No. 11 A	37433
10. Nang Motor	Jln. Holigoo No. 6	53956
11. Nusa Mulya	Jln. Khatib Sulaiman No. 66	56679
12. Nitour	Jln. Holigoo No. 4C	22175
13. Putra Inhil	Jln. H Agus Salim No. 11 A	27469
14. RPM	Jln. H Agus Salim No. 11 A	37469
15. Simawang	Jln. Holigoo No. 23	28503
16. Sibulun Indah	Jln. Olo Ladang No. 16	38306
17. SPN	Jln. Hang Tuah	22725
18. SPM	Jln. H. Agus Salim No. 11 A	37469
19. TST	Jln. Imam Bonjol No. 50	24262
20. WNT	Jln. S. Parman No. 187	443002
21. WP	Jln. Belakang Pondok No. 5	23005
22. ZAS	Jln. Holigoo No. 31	37125
23. Zico Putra Transport	Jln. Belakang Olo No. 48	32064

Sumber : Dinas Pariwisata dan Kebudayaan Kota Padang
 Source : *Tourism and Culture Extention of Padang*

Tabel / Table
Nama Toko Souvenir di Kota Padang
Name of Souvenir Shop Padang
2003

Nama Toko / Name of Shop	Alamat / Adress	Telp/Fax
(1)	(2)	(3)
1. Ambun Sori	Jln. Permindo No. 42	28986
2. Abunawas	Pelabuhan Udara Tabing	-
3. Sartika	Jln. Sudirman No. 5	22101-32348
4. Shilda	Jln. Ir. Juanda No. 33	54096-55163
5. Silungkang	Jln. Imam Bonjol No. 6A	26426
6. Silungkang	Jln. Imam Bonjol No. 93 A	53669
7. Tiga Putra	Jln. Hamka No. 29 A	55494
8. Panay	Jln. Imam Bonjol No. 5 /IV	21259
9. Songket Silungkang	Jln. Sungai Bong No. 47	23711
10. Silungkang	Psr Bertingkat Fase III J/9	21236
11. Antiq Souvenir	Jln. Damar Selatan	-
12. Sentra	Kec. Padang selatan	-

Sumber : Dinas Pariwisata dan Kebudayaan Kota Padang
 Source : *Tourism and Culture Extention of Padang*

Tabel / Table
Media Elektronik di Kota Padang
Electronic Medya at Padang
2003

Nama Media / Name of Media	Pimpinan / Head	Frekuensi / Frequention
(1)	(2)	(3)
1. RRI Padang	Yulidarna, SMHK	
2. Radio Swasta		
a. Kartika Angkasa Niaga	Dody Sundra	AM 900
b. Andalas Raya Bestari	Khaidir Anwar	EM 101,25
c. Suara Dikara Bawana	Drs. Ing. Payang Ama	AM 120,6
d. Suara Indah Pesona Prima	Valentina Armeyn	FM 106,8
e. Suara Subuh	Yan Basri Yakub	AM 106,2
f. Suara Singgalang Maimbau	Ir. Weno Aulia	FM 100,2
g. Suara Padang	H. Leonardy H. MBA	FM 102,2
h. Radio Gema Karang Putih (Classy FM)	Ir. Asri Mukhtar	FM 103
i. PT Bunda Obor Optimisme Sempana Boos FMO	DR. Hermansyah Aziz	FM 104,4
j. Suara Pesona Minang (Pesona FM) (Pesona FM)	Syafriady	FM 105,1
k. Radio Muslim Muda (Suara Muslim Mudam FM)		FM 107,2
3. Stasiun TVRI Padang	Syafei Sikumbang	
4. Transmisi TV		
a. RCTI	Guspen Khairul	
b. SCTV	Deni Risman	
c. Metro TV		
d. Indosiar		

Bersambung
 To be Continued.....

Lanjutan Tabel
Continued Table

Nama Media / <i>Name of Media</i>	Alamat / <i>Address</i>	Telp	Fak
(1)	(4)	(5)	(6)
1. RRI Padang	Jln. Sudirman No. 12 Pdg	21 643	21 030
2. Radio Swasta			
a. Kartika Angkasa Niaga	Jln. Sisingamangaraja No. 1 Padang	26 176	38 096
b. Andalas Raya Bestari	Jln. Ratulangi No. 23 Padang	31 498	31 643
c. Suara Dikara Bawana	Jln. WR Mangunsidi Padang	25 478	34 383
d. Swara Indah Pesona Prima	Jln. Ratulangi No. 21 Padang	21 397	38 206
e. Suara Subuh	Jln. Pontianak No. 22 Ulak Karang	51 114	443 255
f. Suara Singgalang Maimbau	Jln. Btg Hari No.7 Komp GOR	54 990	55 432
g. Suara Padang	Jln. S. Parman No. 188	54 888	54 881
h. Radio Gema Karang Putih (Classy FM)	Gedung Serba Guna Semen Padang	74 999	74 999
i. PT Bunda Obor Optimisme Sempana Boos FMO	Jln. Arif Rahman Hakim No. 57 Pdg	25 370	34 212
j. Suara Pesona Minang (Pesona FM) (Pesona FM)	Jln Raya lubuk Begalung No. 6 Pdg	776 491	72 072
k. Radio Muslim Muda (Suara Muslim Mudam FM)	Jln. Sumatera No. 4 Lt II Ulak Karang Padang	446 659	
3. Stasiun TVRI Padang	Jln. Padang By Pass Km 16 Kt Panjang 30615	30 614	30 615
4. Transmisi TV			
a. RCTI	Bandar Buat		
b. SCTV	Bandar Buat		
c. Metro TV			
d. Indosiar			

Sumber : Dinas Informasi dan Komunikasi Kota Padang
Source : *Information and Communication Service of Padang*

DAFTAR ISI / CONTENTS

Tabel / Table
Media Cetak di Kota Padang
Printed Medya at Padang
2003

Media	Jenis Media	Pimpinan Umum	Alamat / Adress	Telpon
(1)	(2)	(3)	(4)	(5)
1. Haluan	Harian	H. Adlis Kasuma	Jln. Damar No.59 Padang	31 660 35 457
2. Singgalang	Harian	H. Basril Jabar	Jln. Veteran No. 17 Padang	25 001 36 923
3. Padang Ekspres	Harian	St. Zaili Asril	Jln. Proklamasi No. 38 A-B Fax. 890074	890 070 890 071 890 073
4. Mimbar Minang	Harian	Irman Gusman	In. Batang Anai No. 2 Pdg Fax. 41418	52 346
5. Pos Metro	Harian	Marah Suryanto	Jln. Proklamasi No. 38 A-B	841 259 841 260
6. Serambi Pos	Mingguan	H. Nelson Septiadi	Jln. Dr. Hamka No. 30	44 862 44 863
7. Canang	Mingguan	Nasrul Siddik	Jln. Dr. Hamka Fax. 445367	53 502 55 623
8. Proklamator	Mingguan	Erdi Janur, SH	Jln. Ulak Karang Padang	52 800
9. Mitra Dharma	Mingguan	Ir. Bustaman Aman	Jln. Jhoni Anwar No. 27	52 540
10. Garda Minang	Mingguan	Masri Tanjung	Jln. Dr. Hamka No. 17C Pdg	52 798

Bersambung
To be Continued.....

Lanjutan Tabel
Continued Table

Media	Jenis Media	Pimpinan Umum	Alamat / Adress	Telpon
(1)	(2)	(3)	(4)	(5)
11. Media Sumbar	Mingguan	Fadril Aziz Isnani	Jln. Terendam III No. 18 Pdg	31 376
12. Zaman	Tabloid	Irawadi	Jln. Batang Kampar No. 1 Pdg	54 608
13. Pretasi	Tabloid	Lailatul Adil	Jln. Sebarang Padang Utara I No. 213	34 658 840 820
14. Publik	Tabloid	AA Dt. Rajo Djohan	Jln. Jhoni Anwar No. C3 Lt II Lapai	40 302
15. Forum Bisnis	Tabloid	Billy Saputra	Hotel Bumi Minang Lt II	37 456
16. Tuah Sakato	Tabloid	Dt Jono Sati Yuen Karnova, SE	Jln. Bundo Kandung No.20-28 Biro Humas Prop. Sumbar	31 549
17. Madia Watch	Tabloid	Syaiful Yazan	Jln. Rasuna said No. 71	39 618
18. Media Info Kota	Majalah	Drs. Syafyan Jimmy	Jln. Ujung Gurun No. 2 Pdg	21 414
19. Balega	Buletin	Ir. Nofril, SE AKT	Biro Humas PT Semen Padang	202 002 202 171

Sumber : Dinas Informasi dan Komunikasi Kota Padang
Source : *Information and Communication Service of Padang*