

# KECAMATAN KRUCIL DALAM ANGKA

# 2021



**BADAN PUSAT STATISTIK  
KABUPATEN PROBOLINGGO**

# KECAMATAN KRUCIL DALAM ANGKA

# 2021

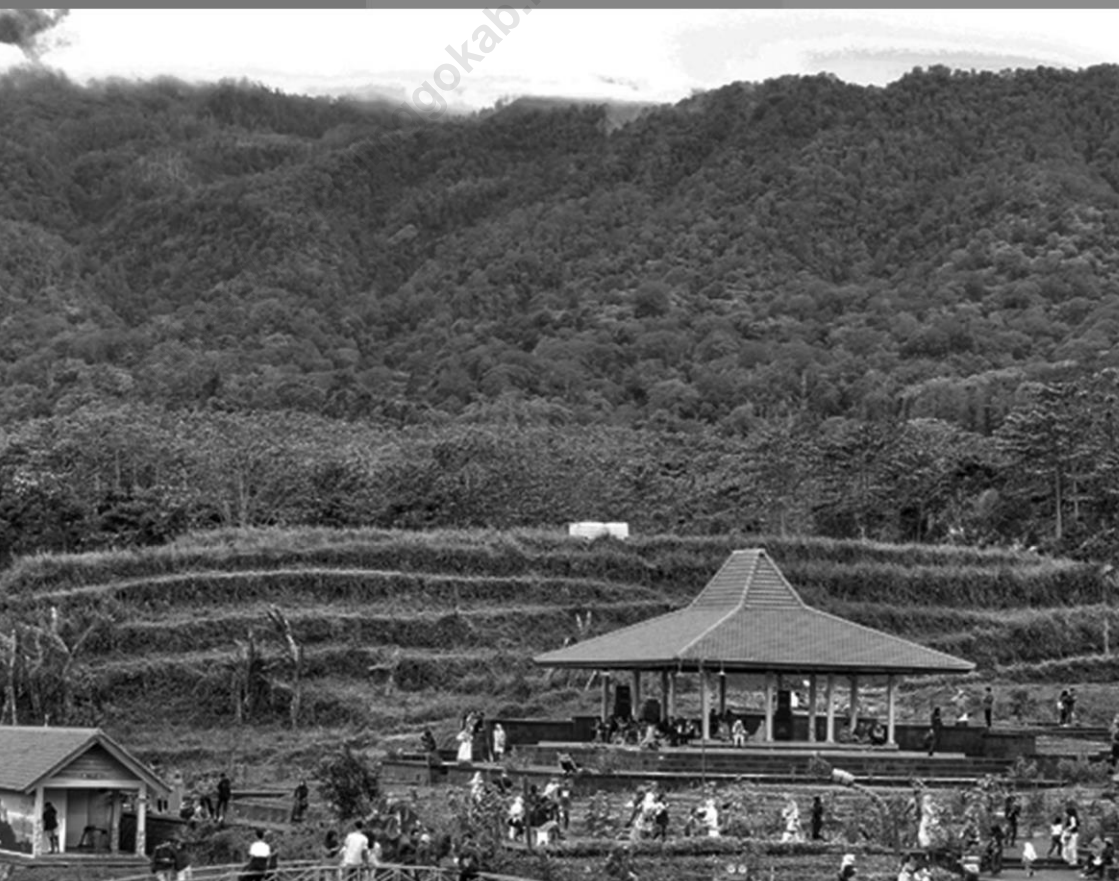

## **Kecamatan Krucil Dalam Angka 2021**

**ISBN** : 978-623-98269-0-1

**No. Publikasi** : 35130.2113

**Katalog** : 1102001.3513.090

**Ukuran Buku** : 14,8 cm x 21 cm

**Jumlah Halaman** : xx + 164 halaman

**Naskah :**

Badan Pusat Statistik Kabupaten Probolinggo

**Penyunting :**

Seksi Integrasi Pengolahan dan Diseminasi Statistik

Badan Pusat Statistik Kabupaten Probolinggo

**Perancang Sampul :**

Seksi Integrasi Pengolahan dan Diseminasi Statistik

Badan Pusat Statistik Kabupaten Probolinggo

**Ilustrasi Kover :**

Wisata Bermi Eco Park

**Diterbitkan oleh :**

Badan Pusat Statistik Kabupaten Probolinggo

**Dilarang mengumumkan, mendistribusikan, mengomunikasikan, dan/ atau menggandakan sebagian atau seluruh isi buku ini untuk tujuan komersial tanpa izin tertulis dari Badan Pusat Statistik Kabupaten Probolinggo**

## **TIM PENYUSUN**

Penanggung Jawab Umum : Drs. Hadi Santoso, M.M

Koordinator Teknis : Rony Hadiyanto, SST

Penyusun Naskah : Agus Tonowijaya

Tata Letak : Rony Hadiyanto, SST

Pengolah Data : Agus Tonowijaya

Gambar Kulit : Wahyu Razi Indrawan, SST

Infografis : Wahyu Razi Indrawan, SST

Penyunting : Rony Hadiyanto, SST

Dicky Dita Firmansyah, SST, M.Ec,Dev

Wahyu Razi Indrawan, SST



# PETA WILAYAH KECAMATAN KRUCIL DALAM KABUPATEN PROBOLINGGO

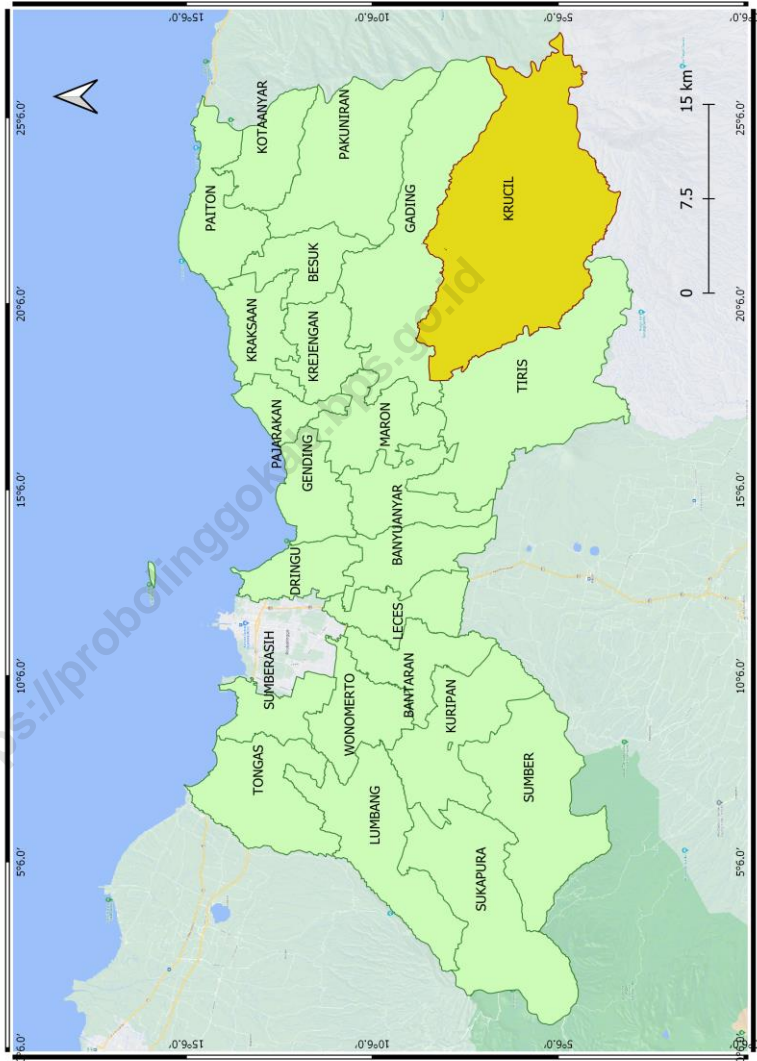



# PETA WILAYAH KECAMATAN KRUCIL

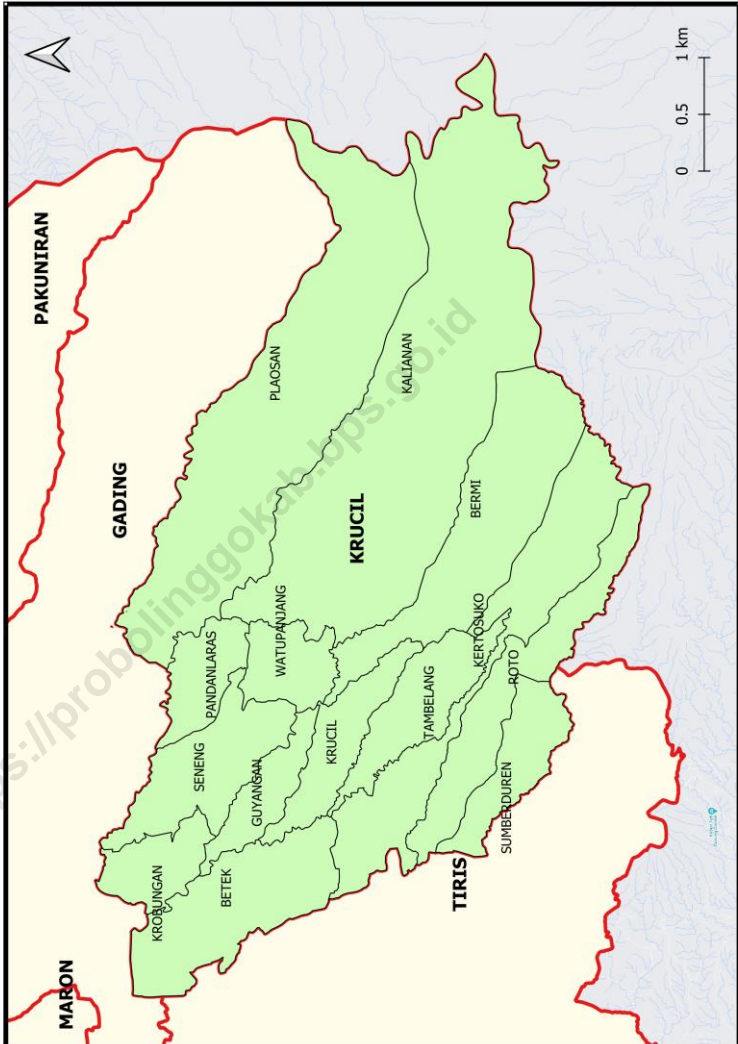







## KATA PENGANTAR

Kecamatan Krucil Dalam Angka 2021 merupakan publikasi tahunan yang diterbitkan oleh BPS Kabupaten Probolinggo. Disadari bahwa publikasi ini belum sepenuhnya memenuhi harapan pihak pemakai data khususnya para perencana, namun diharapkan dapat membantu melengkapi penyusunan rencana pembangunan di Kecamatan Krucil.

Publikasi ini dapat terwujud berkat kerja sama dan bantuan dari berbagai pihak baik instansi pemerintah maupun swasta. Kepada semua pihak yang telah memberikan bantuan disampaikan penghargaan dan terima kasih yang sebesar - besarnya.

Walaupun publikasi ini telah disiapkan sebaik-baiknya, namun disadari masih ada kekurangan dan kesalahan yang terjadi. Untuk perbaikan publikasi ini, tanggapan dan saran yang bersifat konstruktif dari para pemakai sangat diharapkan.

Probolinggo, September 2021  
PLH Kepala Badan Pusat Statistik  
Kabupaten Probolinggo

Drs. Hadi Santoso, M.M



## DAFTAR ISI

	Halaman
Kata Pengantar.....	ix
Daftar Isi.....	xi
Daftar Tabel.....	xiii
1. Geografi dan Iklim .....	1
2. Sosial dan Kesejahteraan .....	13
3. Pertanian, Kehutanan, Peternakan, dan Perikanan .....	67
4. Pariwisata.....	87
5. Pemerintahan.....	96
6. Kependudukan .....	111
7. Industri dan Energi .....	133
8. Perdagangan.....	141
9. Transportasi dan Komunikasi.....	151
10. Keuangan.....	159



## DAFTAR TABEL

	Halaman
<b>1. Geografi dan Iklim</b>	
<b>1.1 Geografi</b> .....	5
1.1.1 Batas Wilayah Kecamatan Krucil, 2020 .....	5
1.1.2 Luas Wilayah Desa/Kelurahan dan Persentase Terhadap Luas Kecamatan di Kecamatan Krucil, 2020 .....	6
1.1.3 Letak Desa/Kelurahan di Kecamatan Krucil, 2020 .....	7
<b>1.2 Iklim</b> .....	8
1.2.1 Jumlah Curah Hujan, Curah Hujan Terbesar, Curah Hujan Terkecil dan Jumlah Hari Hujan Menurut Bulan dan Stasiun Pemantau di Kecamatan Krucil, 2020 .....	8
<b>2. Sosial dan Kesejahteraan</b>	
<b>2.1 Pendidikan</b> .....	17
2.1.1 Banyaknya Sekolah Dasar (SD) Menurut Desa/Kelurahan di Kecamatan Krucil, 2020 .....	17
2.1.2 Banyaknya Sekolah Madrasah Ibtidaiyah (MI) Menurut Desa/ Kelurahan di Kecamatan Krucil, 2020.....	18
2.1.3 Banyaknya Sekolah Menengah Pertama (SMP) Menurut Desa/ Kelurahan di Kecamatan Krucil, 2020.....	19
2.1.4 Banyaknya Sekolah Madrasah Tsanawiyah (MTs) Menurut Desa/Kelurahan di Kecamatan Krucil, 2020.....	20
2.1.5 Banyaknya Sekolah Menengah Atas (SMA) Menurut Desa/ Kelurahan di Kecamatan Krucil, 2020.....	21
2.1.6 Banyaknya Sekolah Madrasah Aliyah (MA) Menurut Desa/ Kelurahan di Kecamatan Krucil, 2020.....	22
2.1.7 Banyaknya Sekolah Menengah Kejuruan (SMK) Menurut Desa/ Kelurahan di Kecamatan Krucil, 2020.....	23
2.1.8 Banyaknya Akademi/ Perguruan Tinggi Menurut Desa/ Kelurahan di Kecamatan Krucil, 2020.....	24
2.1.9 Kemudahan untuk mencapai Sarana Pendidikan Terdekat Bagi Desa/Kelurahan yang Tidak Ada Sarana Pendidikan di Kecamatan Krucil, 2020 .....	25
<b>2.2 Kesehatan</b> .....	27
2.2.1 Banyaknya Sarana Kesehatan Menurut Desa/Kelurahan dan Jenis Sarana Kesehatan di Kecamatan Krucil, 2020.....	27

2.2.2	Kemudahan Mencapai Sarana Kesehatan Terdekat Bagi Desa/ Kelurahan yang Tidak Ada Sarana Kesehatan Menurut Desa/ Kelurahan dan Jenis Sarana Kesehatan di Kecamatan Krucil, 2020 .....	29
2.2.3	Banyaknya Warga Penderita Gizi Buruk Menurut Desa/Kelurahan di Kecamatan Krucil, 2018 dan 2019 .....	31
2.2.4	10 Penyakit Rawat Jalan Terbanyak Berdasarkan Jumlah Kasus di Puskesmas Krucil, 2020.....	32
2.2.5	Jumlah Pasangan Usia Subur (PUS) dan Wanita Usia Subur (WUS) Menurut Desa/Kelurahan di Kecamatan Krucil, 2020 .....	33
2.2.6	Jumlah Peserta KB Baru Menurut Jenis Alat Kontrasepsi dan Desa/ Kelurahan di Kecamatan Krucil, 2020 .....	34
2.2.7	Jumlah Peserta KB Aktif Menurut Jenis Alat Kontrasepsi dan Desa/ Kelurahan di Kecamatan Krucil, 2020 .....	36
2.2.8	Jumlah Tenaga Kesehatan Menurut Desa/Kelurahan di Kecamatan Krucil, 2020.....	38
2.2.9	Jumlah Lahir Hidup, Lahir Mati, Kematian Ibu dan Kematian Bayi (di Luar Lahir Mati) Menurut Desa/Kelurahan di Krucil, 2020 .....	39
<b>2.3</b>	<b>Agama</b> .....	41
2.3.1	Jumlah Penduduk Menurut Desa/Kelurahan dan Agama yang Dianut di Kecamatan Krucil, 2020 .....	41
2.3.2	Jumlah Tempat Peribadatan Menurut Jenis Tempat Peribadatan dan Desa/Kelurahan di Kecamatan Krucil, 2020 .....	43
2.3.3	Jumlah Penduduk yang Menunaikan Ibadah Haji Menurut Jenis Kelamin dan Desa/Kelurahan di Kecamatan Krucil, 2020.....	45
2.3.4	Jumlah Nikah Menurut Desa/Kelurahan di Kecamatan Krucil, 2020 .....	46
2.3.5	Jumlah Perceraian Menurut Faktor Penyebab Perceraian di Kecamatan Krucil, 2020.....	47
2.3.6	Jumlah Cerai Talak dan Cerai Gugat Menurut Desa/Kelurahan di Kecamatan Krucil, 2020.....	48
<b>2.4</b>	<b>Sosial Lainnya</b> .....	49
2.4.1	Jumlah Keluarga Penerima Manfaat (KPM) Bantuan Sosial Pangan Program Sembako dan Desa/Kelurahan di Kecamatan Krucil Tahun 2020.....	49

2.4.2	Jumlah Keluarga Penerima Program Bantuan Sosial Tunai (BST) di Kecamatan Krucil, 2020 .....	54
2.4.3	Jumlah Keluarga Penerima Manfaat (KPM) Data Bayar PKH di Kecamatan Krucil, 2020 .....	55
2.4.4	Banyaknya Desa/Kelurahan Menurut Penggunaan Fasilitas Tempat Buang Air Besar Sebagian Besar Keluarga di Kecamatan Krucil, 2018, 2019, dan 2020 .....	56
2.4.5	Banyaknya Kejadian Bencana Alam Menurut Desa/Kelurahan dan Jenis Bencana Alam di Kecamatan Krucil, 2019 .....	57
2.4.6	Banyaknya Korban Jiwa Akibat Bencana Alam Menurut Desa/ Kelurahan dan Jenis Bencana Alam di Kecamatan Krucil, 2019 .....	60
2.4.7	Keberadaan Fasilitas/Upaya Antisipasi/Mitigasi Bencana Alam Menurut Desa/Kelurahan di Kecamatan Krucil, 2020.....	63
2.4.8	Banyaknya Desa/Kelurahan yang Memiliki Kelompok Kegiatan Olahraga Menurut Jenis Olahraga dan Ketersediaan Fasilitas/ Lapangan Olahraga di Kecamatan Krucil, 2020.....	65
2.4.9	Jumlah Tindak Kejahatan Yang Dilaporkan dan Yang Diselesaikan di Polsek Krucil, 2020.....	66
<b>3.</b>	<b>Pertanian, Kehutanan, Peternakan, dan Perikanan</b>	
<b>3.1</b>	<b>Tanaman Pangan</b> .....	<b>71</b>
3.1.1	Luas Panen, Produktivitas, dan Produksi Komoditas Tanaman Pangan Menurut Jenis Komoditas Tanaman Pangan di Kecamatan Krucil, 2020 .....	71
<b>3.2</b>	<b>Hortikultura</b> .....	<b>72</b>
3.2.1	Luas Panen dan Produksi Tanaman Sayuran dan Buah Semusim Menurut Jenis Komoditas di Kecamatan Krucil 2019 dan 2020 .....	72
3.2.2	Produksi Buah-buahan dan Sayuran Tahunan Menurut Jenis Komoditas di Kecamatan Krucil, 2019 dan 2020 .....	74
3.2.3	Luas Panen dan Produksi Tanaman Biofarmaka Menurut Jenis Komoditas di Kecamatan Krucil, 2019 dan 2020 .....	76
3.2.4	Luas Panen Tanaman Hias Menurut Jenis Komoditas di Kecamatan Krucil, 2019 dan 2020 .....	77
3.2.5	Produksi Tanaman Hias Menurut Jenis Komoditas di Kecamatan Krucil, 2019 dan 2020 .....	79



<b>3.3 Perkebunan</b> .....	81
3.3.1 Luas Areal dan Produksi Komoditas Tanaman Perkebunan Menurut Jenis Komoditas Tanaman Perkebunan di Kecamatan Krucil, 2020 .....	81
<b>3.4 Kehutanan</b> .....	82
3.4.1 Luas Kawasan Hutan di Kecamatan Krucil, 2020.....	82
<b>3.5 Peternakan</b> .....	83
3.5.1 Populasi Ternak Menurut Jenis Ternak dan Jenis Kelamin di Kecamatan Krucil, 2020.....	83
3.5.2 Populasi Unggas Menurut Jenis Unggas di Kecamatan Krucil, 2020 .....	84
<b>3.6 Perikanan</b> .....	85
3.6.1 Jumlah Rumah Tangga Perikanan Budidaya Menurut Jenis Budidaya di Kecamatan Krucil, 2020 .....	85
3.6.2 Produksi Perikanan Tangkap dan Perikanan Budidaya Menurut Jenis Perikanan Tangkap dan Perikanan Budaya di Kecamatan Krucil, 2020.....	86
<b>4. Pariwisata</b>	
4.1 Jumlah Wisatawan Domestik dan Asing di Air Terjun Guyangan Kecamatan Krucil, 2018 - 2020.....	91
4.2 Jumlah Wisatawan Domestik dan Asing di Air Terjun Kalipedati Kecamatan Krucil, 2018 - 2020.....	94
4.3 Jumlah Wisatawan Domestik dan Asing di Bermi Ecopark Kecamatan Krucil, 2018 - 2020.....	97
<b>5. Pemerintahan</b>	
<b>5.1 Wilayah Administrasi</b> .....	104
5.1.1 Jumlah Rukun Tetangga (RT), Rukun Warga (RW) dan Dusun Menurut Desa/Kelurahan di Kecamatan Krucil, 2020 .....	104
<b>5.2 Sumber Daya Manusia</b> .....	105
5.2.1 Nama-Nama Muspika dan Kepala Desa/Lurah di Kecamatan Krucil, 2020.....	105
5.2.2 Jumlah Pegawai Negeri Sipil (PNS) Menurut Tingkat Pendidikan dan Jenis Kelamin di Kecamatan Krucil, 2020 .....	106
5.2.3 Jumlah Pegawai Negeri Sipil (PNS) Menurut Tingkat Kepangkatan dan Jenis Kelamin di Kecamatan Krucil, 2020 .....	107

5.2.4	Jumlah Pegawai Negeri Sipil (PNS) Menurut Agama dan Jenis Kelamin di Kecamatan Krucil, 2020 .....	108
5.2.5	Jumlah Pegawai Negeri Sipil (PNS) Menurut Umur dan Jenis Kelamin di Kecamatan Krucil, 2020 .....	109
<b>6.</b>	<b>Kependudukan</b>	
6.1	Penduduk, Laju Pertumbuhan Penduduk, Distribusi Persentase Penduduk, Kepadatan Penduduk, Rasio Jenis Kelamin Menurut Desa/Kelurahan di Kecamatan Krucil, 2020 .....	115
6.2	Jumlah Penduduk Menurut Kelompok Umur dan Jenis Kelamin Menurut Desa/Kelurahan di Kecamatan Krucil, September 2020 .....	118
6.3	Jumlah Penduduk Menurut Kelompok Umur Generasi dan Desa/Kelurahan di Kecamatan Krucil, September 2020 .....	125
6.4	Jumlah Kepala Keluarga menurut Jenis Kelamin dan Desa/ Kelurahan di Kecamatan Krucil, 2020 .....	130
6.5	Jumlah Kelahiran dan Kematian Menurut Desa/Kelurahan di Kecamatan Krucil, 2020 .....	131
6.6	Jumlah Migrasi Masuk dan Migrasi Keluar Menurut Desa/ Kelurahan di Kecamatan Krucil, 2020 .....	132
<b>7.</b>	<b>Industri dan Energi</b>	
7.1	Banyaknya Keluarga Menurut Desa/Kelurahan dan Jenis Pengguna Listrik di Kecamatan Krucil, 2020 .....	137
7.2	Banyaknya Desa/Kelurahan Menurut Keberadaan Penerangan Jalan Utama Desa/Kelurahan di Kecamatan Krucil, 2018, 2019, dan 2020 .....	138
7.3	Banyaknya Desa/Kelurahan Menurut Jenis Bahan Bakar untuk Memasak yang Digunakan Oleh Sebagian Besar Keluarga di Kecamatan Krucil, 2018, 2019, dan 2020 .....	139
7.4	Banyaknya Desa/Kelurahan Menurut Sumber Air Minum Sebagian Besar Keluarga di Kecamatan Krucil, 2018, 2019, dan 2020 .....	140
<b>8.</b>	<b>Perdagangan</b>	
8.1	Banyaknya Sarana dan Prasarana Ekonomi Menurut Desa/ Kelurahan dan Jenisnya di Kecamatan Krucil, 2020 .....	145

8.2	Banyaknya Sarana Lembaga Keuangan Yang Beroperasi Menurut Desa/Kelurahan dan Jenisnya di Kecamatan Krucil, 2020 .....	148
8.3	Banyaknya Koperasi yang Masih Aktif Menurut Desa/Kelurahan dan Jenis Koperasi di Kecamatan Krucil, 2020.....	149
8.4	Banyaknya Embung Desa Menurut Desa/ Kelurahan di Kecamatan Krucil, 2019 dan 2020.....	150
<b>9.</b>	<b>Transportasi dan Komunikasi</b>	
<b>9.1</b>	<b>Transportasi</b> .....	155
9.1.1	Sarana Transportasi Antar Desa/Kelurahan Menurut Desa/ Kelurahan di Kecamatan Krucil, 2020 .....	155
9.1.2	Kondisi Jalan Darat Antar Desa/Kelurahan Menurut Desa/ Kelurahan di Kecamatan Krucil, 2020 .....	156
<b>9.2</b>	<b>Komunikasi</b> .....	157
9.2.1	Jumlah Menara dan Operator Layanan Komunikasi Telepon Seluler Serta Kondisi Sinyal Telepon Seluler Menurut Desa/Kelurahan di Kecamatan Krucil, 2020.....	157
9.2.2	Keberadaan Kantor Pos/Pos Pembantu/Rumah Pos dan Perusahaan/Agen Jasa Ekspedisi Swasta Menurut Desa/Kelurahan di Kecamatan Krucil, 2020.....	158
<b>10.</b>	<b>Keuangan</b>	
10.1	Jumlah Anggaran dan Realisasi Anggaran Dana Desa dan Alokasi Dana Desa (ADD) Menurut Desa di Kecamatan Krucil, 2020.....	163

## Penjelasan Umum

Tanda-tanda, satuan-satuan, dan lain-lainnya yang digunakan dalam publikasi ini adalah sebagai berikut:

### 1. TANDA-TANDA/*SYMBOLS*

Data tidak tersedia	: ...
Tidak ada atau nol	: –
Data dapat diabaikan	: 0
Tanda deimal	: ,
Data tidak dapat ditampilkan	: NA
Angka perkiraan	: e
Angka sementara	: x
Angka sangat sementara	: xx
Angka diperbaiki	: r

### 2. SATUAN

barel	: 158,99 liter = $1/6,2898 \text{ m}^3$
hektar (ha)	: 10 000 m <sup>2</sup>
kilometer (km)	: 1 000 meter
knot	: 1,8523 km/jam
kuintal	: 100 kg
KWh	: 1 000 Watt <i>hour</i>
MWh	: 1 000 KWh
liter (untuk beras)	: 0,80 kg
ons	: 100 gram
ton	: 1 000 kg

Satuan lain: buah, dus, butir, helai/lembar, kaleng, batang, pulsa, ton kilometer (ton-km), jam, menit, persen (%).



# BAB 1. GEOGRAFIS & IKLIM

Apa batas wilayah **Kecamatan Krucil**? Kecamatan Krucil memiliki batas: **(Utara) Kec Gading; (Selatan) Kab Jember; (Barat) Kec Tiris; (Timur) Kab Situbondo**





### PENJELASAN TEKNIS

1. **Kecamatan Krucil** merupakan salah satu Kecamatan di Kabupaten Probolinggo yang memiliki luas wilayah sebesar 173,63 km<sup>2</sup>.
2. Batas wilayah Kecamatan Krucil, disebelah (utara) berbatasan dengan Kecamatan Gading, sebelah (timur) berbatasan dengan Kabupaten Situbondo, sebelah (selatan) berbatasan dengan Kabupaten Jember, serta sebelah (barat) berbatasan dengan Kecamatan Tiris.
3. Kecamatan Krucil terdiri dari 14 desa, yaitu: Desa Sumberduren, Roto, Kertosuko, Tambelang, Krucil, Bermi, Kalianan, Watu Panjang, Guyangan, Betek, Krobongan, Seneng, Pandanlaras, dan desa Plaosan.
4. **Desa/Kelurahan Tepi Laut** adalah desa/kelurahan yang sebagian atau seluruh wilayahnya bersinggungan langsung dengan laut, baik berupa pantai maupun tebing karang. Satu satunya Desa Yang mempunyai laut / pantai adalah Desa Wringin Anom. Selebihnya tidak memiliki pantai.
5. **Desa/Kelurahan bukan tepi laut** adalah desa/kelurahan yang wilayahnya tidak bersinggungan langsung dengan laut.





## 1.1 GEOGRAFI

**Tabel 1.1.1 Batas Wilayah di Kecamatan Krucil, 2020**

No	Batas	Wilayah
(1)	(2)	(3)
1	Utara	Kecamatan Gading
2	Timur	Kabupaten Situbondo
3	Selatan	Kabupaten Jember
4	Barat	Kecamatan Tiris

Sumber : Kantor Kecamatan

## GEOGRAFIS DAN IKLIM

**Tabel 1.1.2 Luas Wilayah Desa/Kelurahan dan Persentase Terhadap Luas Kecamatan Krucil, 2020**

No	Desa/Kelurahan	Luas (Km <sup>2</sup> )	Persentase Terhadap Luas Kecamatan
(1)	(2)	(3)	(4)
1	Sumberduren	13,98	8,10
2	Roto	14,81	8,58
3	Kertosuko	13,86	8,03
4	Tambelang	12,22	7,08
5	Krucil	13,21	7,65
6	Bermi	12,22	7,08
7	Kalianan	13,29	7,70
8	Watu Panjang	9,17	5,31
9	Guyangan	7,57	4,39
10	Betek	13,72	7,95
11	Krobongan	10,57	6,12
12	Seneng	12,63	7,32
13	Pandanlaras	12,12	7,02
14	Plaosan	13,26	7,68
<b>Kecamatan Krucil</b>		<b>172,63</b>	<b>100,00</b>

Sumber : Kantor Kecamatan

**Tabel 1.1.3 Letak Desa/Kelurahan di Kecamatan Krucil, 2020**

No	Desa/Kelurahan	Pantai	Bukan Pantai
(1)	(2)	(3)	(4)
1	Sumberduren	-	√
2	Roto	-	√
3	Kertosuko	-	√
4	Tambelang	-	√
5	Krucil	-	√
6	Bermi	-	√
7	Kalianan	-	√
8	Watu Panjang	-	√
9	Guyangan	-	√
10	Betek	-	√
11	Krobongan	-	√
12	Seneng	-	√
13	Pandanlaras	-	√
14	Plaosan	-	√

Sumber : Kantor Kecamatan Krucil

## GEOGRAFIS DAN IKLIM

### 1.2 IKLIM

**Tabel 1.2.1** Jumlah Curah Hujan, Curah Hujan Terbesar, Curah Hujan Terkecil dan Jumlah Hari Hujan Menurut Bulan dan Stasiun Pemantau di Kecamatan Krucil, 2020

Bulan	Stasiun Kertosuko				
	Jumlah Curah Hujan (Mm)	Curah Hujan Terbesar (Mm)	Curah Hujan Terkecil (Mm)	Rata Rata Curah Hujan (Mm)	Jumlah Hari Hujan
(1)	(2)	(3)	(4)	(5)	(6)
Januari	467	96	4	467	15
Februari	335	40	5	335	17
Maret	580	95	5	580	19
April	380	65	5	380	13
Mei	310	80	5	310	9
Juni	-	-	-	-	-
Juli	30	30	30	30	1
Agustus	119	50	4	119	6
September	-	-	-	-	-
Oktober	267	48	4	267	11
November	485	130	5	485	14
Desember	381	90	5	381	13

Lanjutan Tabel 1.2.1

Bulan	Stasiun Krucil				
	Jumlah Curah Hujan (Mm)	Curah Hujan Terbesar (Mm)	Curah Hujan Terkecil (Mm)	Rata Rata Curah Hujan (Mm)	Jumlah Hari Hujan
(1)	(7)	(8)	(9)	(10)	(11)
Januari	357	53	1	357	17
Februari	327	58	2	327	21
Maret	446	120	1	446	23
April	356	56	4	356	16
Mei	268	47	1	268	15
Juni	-	-	-	-	-
Juli	35	25	10	35	2
Agustus	29	13	4	29	4
September	14	4	2	14	6
Oktober	129	42	8	129	6
November	320	93	4	320	12
Desember	409	81	3	409	14

## GEOGRAFIS DAN IKLIM

Lanjutan Tabel 1.2.1

Stasiun Pandan Laras					
Bulan	Jumlah Curah Hujan (Mm)	Curah Hujan Terbesar (Mm)	Curah Hujan Terkecil (Mm)	Rata Rata Curah Hujan (Mm)	Jumlah Hari Hujan
(1)	(7)	(8)	(9)	(10)	(11)
Januari	361	76	2	361	17
Februari	326	42	2	326	22
Maret	522	98	2	522	23
April	428	87	2	428	19
Mei	425	90	2	425	12
Juni	-	-	-	-	-
Juli	35	35	35	35	1
Agustus	94	54	2	94	4
September	33	13	2	33	5
Oktober	315	65	4	315	12
November	355	132	3	355	9
Desember	419	107	2	419	14

Lanjutan Tabel 1.2.1

Stasiun Bermi					
Bulan	Jumlah Curah Hujan (Mm)	Curah Hujan Terbesar (Mm)	Curah Hujan Terkecil (Mm)	Rata Rata Curah Hujan (Mm)	Jumlah Hari Hujan
(1)	(7)	(8)	(9)	(10)	(11)
Januari	421	72	1	421	18
Februari	464	71	1	464	23
Maret	527	88	2	527	26
April	462	79	2	462	16
Mei	309	41	3	309	14
Juni	-	-	-	-	-
Juli	45	33	12	45	2
Agustus	49	23	3	49	5
September	18	5	2	18	6
Oktober	234	44	1	234	13
November	351	117	2	351	16
Desember	400	82	3	400	15

Sumber : Dinas Pekerjaan Umum dan Penataan Ruang Kabupaten Probolinggo





## BAB 2. SOSIAL DAN KESEJAHTERAAN



### Jumlah Infrastruktur Pendidikan di Kecamatan Krucil



\*Sumber Data: BPS, Pendataan Potensi Desa (Podes) 2020

### Jumlah Infrastruktur Kesehatan di Kecamatan Krucil



\*Sumber Data: BPS, Pendataan Potensi Desa (Podes) 2020



### PENJELASAN TEKNIS

- 1. Pendidikan Dasar** atau yang disebut dengan Sekolah Dasar (SD) yaitu Lembaga Pendidikan yang menyelenggarakan program Pendidikan sebagai dasar untuk mempersiapkan bekal dasar yang diperlukan untuk hidup dalam masyarakat berupa pengembangan sikap, pengetahuan, keterampilan dasar serta mempersiapkan siswanya yang dapat maupun tidak dapat melanjutkan pelajarannya ke Lembaga Pendidikan lebih tinggi, untuk menjadi warga negara yang baik.
- 2. Madrasah Ibtidaiyah (MI)** berarti sekolah agama (islam) tingkat dasar. Madrasah Ibtidaiyah memiliki makna yang sama dengan sekolah dasar (SD), namun pengelolaannya dilakukan oleh Kementerian Agama dan bercorak islami. Pendidikan dalam madrasah ibtidaiyah dilakukan selama 6 tahun. Lulusan Madrasah Ibtidaiyah dapat melanjutkan Pendidikan ke tingkat Madrasah Tsanawiyah (MTs) atau sekolah menengah pertama (SMP).
- 3. Sekolah Menengah Pertama (SMP)** merupakan Pendidikan formal pada jenjang Pendidikan dasar. Pendidikan dan pembelajaran di tingkat SMP memberikan penekanan peletakkan pondasi dalam menyiapkan generasi agar menjadi manusia yang mampu menghadapi era yang semakin berat. Menurut Undang-Undang Sistem Pendidikan Nasional no. 20 Tahun 2003 pasal 17 tentang Pendidikan dasar dari sd (Sekolah Dasar), dan SMP (Sekolah Menengah Pertama).
- 4. Madrasah Tsanawiyah (MTs)** adalah jenjang dasar pada pendidikan formal di Indonesia, setara dengan sekolah menengah pertama Adapun pengelolaannya dilakukan oleh Departemen Agama. Pendidikan madrasah tsanawiyah ditempuh dalam waktu 3 tahun.
- 5. Sekolah Menengah Atas (SMA)** adalah jenjang Pendidikan Menengah pada Pendidikan formal di Indonesia setelah lulus Sekolah Menengah Pertama. Sekolah menengah atas ditempuh dalam waktu 3 tahun.
- 6. Madrasah Aliyah (MA)** adalah jenjang Pendidikan menengah pada Pendidikan formal di Indonesia yang setara dengan sekolah menengah atas. Pengelolaannya dilakukan oleh Kementerian Agama. Jenjang kelas dalam waktu tempuh Madrasah Aliyah sama seperti sekolah menengah atas.



## 2.1 PENDIDIKAN

Tabel 2.1.1 Banyaknya Sekolah Dasar (SD) Menurut Desa/Kelurahan di Kecamatan Krucil 2020				
No	Desa/Kelurahan	Negeri	Swasta	Jumlah
(1)	(2)	(3)	(4)	(5)
1	Sumberduren	1	1	2
2	Roto	2	-	2
3	Kertosuko	3	1	4
4	Tambelang	3	-	3
5	Krucil	3	-	3
6	Bermi	2	-	2
7	Kalianan	3	-	3
8	Watu Panjang	1	-	1
9	Guyangan	1	-	1
10	Betek	5	-	5
11	Krobongan	2	2	4
12	Seneng	3	-	3
13	Pandanlaras	1	-	1
14	Plaosan	3	-	3
<b>Kecamatan Krucil</b>		<b>33</b>	<b>4</b>	<b>37</b>

Sumber : BPS, Pendataan Potensi Desa (Podes) 2020

## SOSIAL DAN KESEJAHTERAAN

**Tabel 2.1.2 Banyaknya Sekolah Madrasah Ibtidaiyah (MI) Menurut Desa/Kelurahan di Kecamatan Krucil, 2020**

No	Desa/Kelurahan	Negeri	Swasta	Jumlah
(1)	(2)	(3)	(4)	(5)
1	Sumberduren	-	3	3
2	Roto	-	3	3
3	Kertosuko	-	4	4
4	Tambelang	-	4	4
5	Krucil	-	2	2
6	Bermi	-	2	2
7	Kalianan	-	4	4
8	Watu Panjang	-	5	5
9	Guyangan	-	4	4
10	Betek	-	2	2
11	Krobongan	-	3	3
12	Seneng	-	4	4
13	Pandanlaras	-	2	2
14	Plaosan	-	1	1
<b>Kecamatan Krucil</b>		<b>-</b>	<b>43</b>	<b>43</b>

Sumber : BPS, Pendataan Potensi Desa (Podes) 2020

**Tabel 2.1.3 Banyaknya Sekolah Menengah Pertama (SMP) Menurut Desa/Kelurahan di Kecamatan Krucil, 2020**

No	Desa/Kelurahan	Negeri	Swasta	Jumlah
(1)	(2)	(3)	(4)	(5)
1	Sumberduren	-	2	2
2	Roto	-	-	-
3	Kertosuko	1	1	2
4	Tambelang	-	-	-
5	Krucil	1	-	1
6	Bermi	-	-	-
7	Kalianan	-	1	1
8	Watu Panjang	-	1	1
9	Guyangan	-	-	-
10	Betek	-	1	1
11	Krobongan	-	1	1
12	Seneng	-	1	1
13	Pandanlaras	-	1	1
14	Plaosan	-	1	1
<b>Kecamatan Krucil</b>		<b>2</b>	<b>10</b>	<b>12</b>

Sumber : BPS, Pendataan Potensi Desa (Podes) 2020



## SOSIAL DAN KESEJAHTERAAN

**Tabel 2.1.4 Banyaknya Sekolah Madrasah Tsanawiyah (MTs) Menurut Desa/Kelurahan di Kecamatan Krucil, 2020**

No	Desa/Kelurahan	Negeri	Swasta	Jumlah
(1)	(2)	(3)	(4)	(5)
1	Sumberduren	-	1	1
2	Roto	-	3	3
3	Kertosuko	-	3	3
4	Tambelang	-	1	1
5	Krucil	-	1	1
6	Bermi	-	2	2
7	Kalianan	-	1	1
8	Watu Panjang	-	-	-
9	Guyangan	-	1	1
10	Betek	-	1	1
11	Krobongan	-	1	1
12	Seneng	-	4	4
13	Pandanlaras	-	-	-
14	Plaosan	-	1	1
<b>Kecamatan Krucil</b>		<b>-</b>	<b>20</b>	<b>20</b>

Sumber : BPS, Pendataan Potensi Desa (Podes) 2020

**Tabel 2.1.5 Banyaknya Sekolah Menengah Atas (SMA) Menurut Desa/ Kelurahan di Kecamatan Krucil, 2020**

No	Desa/Kelurahan	Negeri	Swasta	Jumlah
(1)	(2)	(3)	(4)	(5)
1	Sumberduren	-	1	1
2	Roto	-	1	1
3	Kertosuko	-	-	-
4	Tambelang	-	1	1
5	Krucil	1	-	1
6	Bermi	-	-	-
7	Kalianan	-	2	2
8	Watu Panjang	-	-	-
9	Guyangan	-	-	-
10	Betek	-	-	-
11	Krobongan	-	-	-
12	Seneng	-	-	-
13	Pandanlaras	-	-	-
14	Plaosan	-	1	1
<b>Kecamatan Krucil</b>		<b>1</b>	<b>6</b>	<b>7</b>

Sumber : BPS, Pendataan Potensi Desa (Podes) 2020

## SOSIAL DAN KESEJAHTERAAN

**Tabel 2.1.6 Banyaknya Sekolah Madrasah Aliyah (MA) Menurut Desa/Kelurahan di Kecamatan Krucil, 2020**

No	Desa/Kelurahan	Negeri	Swasta	Jumlah
(1)	(2)	(3)	(4)	(5)
1	Sumberduren	-	-	-
2	Roto	-	2	2
3	Kertosuko	-	1	1
4	Tabelang	-	1	1
5	Krucil	-	1	1
6	Bermi	-	1	1
7	Kalianan	-	1	1
8	Watu Panjang	-	-	-
9	Guyangan	-	1	1
10	Betek	-	1	1
11	Krobongan	-	-	-
12	Seneng	-	2	2
13	Pandanlaras	-	-	-
14	Plaosan	-	-	-
<b>Kecamatan Krucil</b>			<b>-</b>	<b>11</b>

Sumber : BPS, Pendataan Potensi Desa (Podes) 2020

**Tabel 2.1.7 Banyaknya Sekolah Menengah Kejuruan (SMK) Menurut Desa/Kelurahan di Kecamatan Krucil, 2020**

No	Desa/Kelurahan	Negeri	Swasta	Jumlah
(1)	(2)	(3)	(4)	(5)
1	Sumberduren	-	-	-
2	Roto	-	-	-
3	Kertosuko	-	-	-
4	Tambelang	-	-	-
5	Krucil	-	1	1
6	Bermi	-	-	-
7	Kalianan	-	-	-
8	Watu Panjang	-	-	-
9	Guyangan	-	-	-
10	Betek	-	-	-
11	Krobongan	-	-	-
12	Seneng	-	2	2
13	Pandanlaras	-	-	-
14	Plaosan	-	-	-
<b>Kecamatan Krucil</b>		<b>-</b>	<b>3</b>	<b>3</b>

Sumber : BPS, Pendataan Potensi Desa (Podes) 2020

## SOSIAL DAN KESEJAHTERAAN

**Tabel 2.1.8 Banyaknya Akademi/Perguruan Tinggi Menurut Desa/Kelurahan di Kecamatan Krucil, 2020**

No	Desa/Kelurahan	Negeri	Swasta	Jumlah
(1)	(2)	(3)	(4)	(5)
1	Sumberduren	-	-	-
2	Roto	-	-	-
3	Kertosuko	-	-	-
4	Tambelang	-	-	-
5	Krucil	-	-	-
6	Bermi	-	-	-
7	Kalianan	-	-	-
8	Watu Panjang	-	-	-
9	Guyangan	-	-	-
10	Betek	-	-	-
11	Krobongan	-	-	-
12	Seneng	-	-	-
13	Pandanlaras	-	-	-
14	Plaosan	-	-	-
<b>Kecamatan Krucil</b>		-	-	-

Sumber : BPS, Pendataan Potensi Desa (Podes) 2020

**Tabel 2.1.9 Kemudahan Untuk Mencapai Sarana Pendidikan Terdekat Bagi Desa/Kelurahan yang Tidak ada Sarana Pendidikan Menurut Desa/Kelurahan dan Jenjang Pendidikan di Kecamatan Krucil, 2020**

No	Desa/ Kelurahan	SD	MI	SMP	MTs
(1)	(2)	(3)	(4)	(5)	(6)
1	Sumberduren	-	-	-	-
2	Roto	-	-	Mudah	-
3	Kertosuko	-	-	-	-
4	Tambelang	-	-	Sangat Mudah	-
5	Krucil	-	-	-	-
6	Bermi	-	-	Mudah	-
7	Kalianan	-	-	-	-
8	Watu Panjang	-	-	-	Mudah
9	Guyangan	-	-	Mudah	-
10	Betek	-	-	-	-
11	Krobongan	-	-	-	-
12	Seneng	-	-	-	-
13	Pandanlaras	-	-	-	Mudah
14	Plaosan	-	-	-	-

## SOSIAL DAN KESEJAHTERAAN

Lanjutan Tabel 2.1.9

No	Desa/Kelurahan	SMA	MA	SMK	Akademi/ Perguruan Tinggi
(1)	(2)	(7)	(8)	(9)	(10)
1	Sumberduren	-	Sulit	Sulit	Sulit
2	Roto	-	-	Mudah	Mudah
3	Kertosuko	Mudah	-	Mudah	Mudah
4	Tambelang	-	-	Mudah	Mudah
5	Krucil	-	-	-	Mudah
6	Bermi	Mudah	-	Mudah	Mudah
7	Kalianan	-	-	Mudah	Mudah
8	Watu Panjang	Mudah	Mudah	Mudah	Mudah
9	Guyangan	Mudah	-	Mudah	Mudah
10	Betek	Mudah	-	Mudah	Mudah
11	Krobongan	Mudah	Mudah	Mudah	Mudah
12	Seneng	Mudah	-	-	Mudah
13	Pandanlaras	Mudah	Mudah	Mudah	Sulit
14	Plaosan	-	Sulit	Sulit	Sulit

Catatan : Isian tabel – artinya di desa/kelurahan itu ada sekolah

Sumber : BPS, Pendataan Potensi Desa (Podes) 2020

## 2.2 KESEHATAN

**Tabel 2.2.1 Banyaknya Sarana Kesehatan Menurut Desa/Kelurahan dan Jenis Sarana Kesehatan di Kecamatan Krucil, 2020**

No	Desa/Kelurahan	Rumah Sakit	Rumah Sakit Bersalin	Poliklinik/Balai Pengobatan
(1)	(2)	(3)	(4)	(5)
1	Sumberduren	-	-	-
2	Roto	-	-	-
3	Kertosuko	-	-	-
4	Tambelang	-	-	-
5	Krucil	-	-	-
6	Bermi	-	-	-
7	Kalianan	-	-	-
8	Watu Panjang	-	-	-
9	Guyangan	-	-	-
10	Betek	-	-	-
11	Krobongan	-	-	-
12	Seneng	-	-	-
13	Pandanlaras	-	-	-
14	Plaosan	-	-	-
<b>Kecamatan Krucil</b>		-	-	-



## SOSIAL DAN KESEJAHTERAAN

Lanjutan Tabel 2.2.1

No	Desa/Kelurahan	Puskesmas		Apotek
		Rawat Inap	Tanpa Rawat Inap	
(1)	(2)	(6)	(7)	(8)
1	Sumberduren	-	-	-
2	Roto	-	-	-
3	Kertosuko	-	-	-
4	Tambelang	-	-	-
5	Krucil	1	-	-
6	Bermi	-	-	-
7	Kalianan	-	-	-
8	Watu Panjang	-	-	-
9	Guyangan	-	-	-
10	Betek	-	-	-
11	Krobongan	-	-	-
12	Seneng	-	-	-
13	Pandanlaras	-	-	-
14	Plaosan	-	-	-
<b>Kecamatan Krucil</b>		<b>1</b>	<b>-</b>	<b>-</b>

Sumber : BPS, Pendataan Potensi Desa (Podes) 2020

**Tabel 2.2.2 Kemudahan Mencapai Sarana Kesehatan Terdekat Bagi Desa/Kelurahan yang Tidak ada Sarana Kesehatan Menurut Desa/Kelurahan dan Jenis Sarana Kesehatan di Kecamatan Krucil, 2020**

No	Desa/Kelurahan	Rumah Sakit	Rumah Sakit Bersalin	Poliklinik/Balai Pengobatan
(1)	(2)	(3)	(4)	(5)
1	Sumberduren	Mudah	Mudah	Mudah
2	Roto	Mudah	Mudah	Mudah
3	Kertosuko	Mudah	Mudah	Mudah
4	Tambelang	Mudah	Mudah	Mudah
5	Krucil	Sangat Mudah	Sangat Mudah	Mudah
6	Bermi	Mudah	Mudah	Mudah
7	Kalianan	Mudah	Mudah	Mudah
8	Watu Panjang	Mudah	Mudah	Mudah
9	Guyangan	Mudah	Mudah	Mudah
10	Betek	Mudah	Mudah	Mudah
11	Krobongan	Mudah	Mudah	Mudah
12	Seneng	Mudah	Mudah	Mudah
13	Pandanlaras	Mudah	Mudah	Mudah
14	Plaosan	Sulit	Sulit	Sulit

## SOSIAL DAN KESEJAHTERAAN

Lanjutan Tabel 2.2.2

No	Desa/Kelurahan	Puskesmas		Apotek
		Rawat Inap	Tanpa Rawat Inap	
(1)	(2)	(6)	(7)	(8)
1	Sumberduren	Mudah	Sangat Mudah	Mudah
2	Roto	Mudah	Mudah	Mudah
3	Kertosuko	Mudah	Mudah	Mudah
4	Tambelang	Mudah	Mudah	Mudah
5	Krucil	-	Mudah	Mudah
6	Bermi	Sangat Mudah	Sangat Mudah	Mudah
7	Kalianan	Mudah	Mudah	Mudah
8	Watu Panjang	Mudah	Mudah	Mudah
9	Guyangan	Mudah	Mudah	Mudah
10	Betek	Mudah	Mudah	Mudah
11	Krobongan	Mudah	Mudah	Mudah
12	Seneng	Mudah	Mudah	Mudah
13	Pandanlaras	Mudah	Mudah	Mudah
14	Plaosan	Sulit	Sulit	Sulit

Catatan : Isian tabel – artinya di desa/kelurahan itu ada sarana kesehatan

Sumber : BPS, Pendataan Potensi Desa (Podes) 2020

**Tabel 2.2.3 Banyaknya Warga Penderita Gizi Buruk Menurut Desa/Kelurahan di Kecamatan Krucil, 2018 dan 2019**

No	Desa/Kelurahan	2018	2019
(1)	(2)	(3)	(4)
1	Sumberduren	-	-
2	Roto	-	-
3	Kertosuko	-	-
4	Tambelang	-	-
5	Krucil	-	-
6	Bermi	-	-
7	Kalianan	-	-
8	Watu Panjang	-	-
9	Guyangan	-	-
10	Betek	1	1
11	Krobongan	-	-
12	Seneng	-	-
13	Pandanlaras	-	-
14	Plaosan	-	-
<b>Kecamatan Krucil</b>		<b>1</b>	<b>1</b>

Sumber : BPS, Pendataan Potensi Desa (Podes) 2018 dan 2019

## SOSIAL DAN KESEJAHTERAAN

**Tabel 2.2.4 10 Penyakit Rawat Jalan Terbanyak Berdasarkan Jumlah Kasus di Puskesmas Krucil, 2020**

No	Jenis Penyakit Rawat Jalan	Jumlah Kasus
(1)	(2)	(3)
1	Common Cold	923
2	Penyakit Darah Tinggi Primer	688
3	Persalinan Normal	567
4	Gastritis, Unspecified	498
5	Badan Capek dan Pegal-pegal	489
6	Nyeri Kepala	441
7	Demam yang Tidak Diketahui Sebabnya	348
8	Penyakit Kulit Alergi	316
9	Jatuh Karena Kecelakaan	314
10	Gastritis dan Duodenitis	311

Sumber : Dinas Kesehatan

**Tabel 2.2.5 Jumlah Pasangan Usia Subur (PUS) dan Wanita Usia Subur (WUS) di Kecamatan Krucil, 2020**

No	Desa/Kelurahan	PUS	WUS
(1)	(2)	(3)	(4)
1	Sumberduren	1 083	876
2	Roto	1 397	1 268
3	Kertosuko	1 630	1 169
4	Tambelang	1 729	1 243
5	Krucil	1 347	1 162
6	Bermi	1 267	968
7	Kalianan	1 328	1 008
8	Watu Panjang	705	612
9	Guyangan	682	542
10	Betek	1 273	1 120
11	Krobongan	899	756
12	Seneng	1 217	942
13	Pandanlaras	685	357
14	Plaosan	781	634
<b>Kecamatan Krucil</b>		<b>16 023</b>	<b>12 657</b>

Sumber : Balai Penyuluh Keluarga Berencana Kecamatan Krucil

**SOSIAL DAN KESEJAHTERAAN**

**Tabel 2.2.6 Jumlah Peserta KB Baru Menurut Jenis Alat Kontrasepsi dan Desa di Kecamatan Krucil, 2020**

No	Desa/Kelurahan	Peserta KB Baru		
		IUD	MOW & MOP	Kondom
(1)	(2)	(3)	(4)	(5)
1	Sumberduren	7	1	7
2	Roto	15	-	22
3	Kertosuko	1	-	6
4	Tambelang	1	1	9
5	Betek	5	2	9
6	Krucil	5	1	27
7	Guyangan	3	-	3
8	Watu Panjang	-	-	9
9	Bermi	6	1	31
10	Kalianan	1	-	15
11	Plaosan	-	-	3
12	Pandanlaras	-	-	3
13	Seneng	3	-	8
14	Krobongan	-	-	7
<b>Kecamatan Krucil</b>		<b>47</b>	<b>6</b>	<b>159</b>

Lanjutan Tabel 2.2.6

No	Desa/Kelurahan	Peserta KB Baru		
		Implan	Suntikan	Pil
(1)	(2)	(6)	(7)	(8)
1	Sumberduren	12	62	45
2	Roto	37	94	76
3	Kertosuko	5	97	67
4	Tambelang	19	87	66
5	Betek	7	80	71
6	Krucil	37	94	79
7	Guyangan	1	55	42
8	Watu Panjang	14	72	48
9	Bermi	27	96	75
10	Kalianan	19	87	74
11	Plaosan	9	78	58
12	Pandanlaras	-	39	46
13	Seneng	16	81	55
14	Krobongan	18	78	57
<b>Kecamatan Krucil</b>		<b>221</b>	<b>1 100</b>	<b>859</b>

Sumber : Balai Penyuluh Keluarga Berencana Kecamatan Krucil



**SOSIAL DAN KESEJAHTERAAN**

**Tabel 2.2.7 Jumlah Peserta KB Aktif Menurut Jenis Alat Kontrasepsi dan Desa/Kelurahan di Kecamatan Krucil, 2020**

No	Desa/Kelurahan	Peserta KB Aktif		
		IUD	MOW & MOP	Kondom
(1)	(2)	(3)	(4)	(5)
1	Sumberduren	20	68	33
2	Roto	34	90	25
3	Kertosuko	24	98	26
4	Tambelang	63	85	32
5	Krucil	38	110	38
6	Bermi	19	109	32
7	Kalianan	17	36	25
8	Watu Panjang	14	28	33
9	Guyangan	17	27	32
10	Betek	38	94	26
11	Krobongan	18	47	28
12	Seneng	22	70	27
13	Pandanlaras	8	17	23
14	Plaosan	12	17	32
<b>Kecamatan Krucil</b>		<b>344</b>	<b>896</b>	<b>412</b>

Lanjutan Tabel 2.2.7

No	Desa/Kelurahan	Peserta KB Aktif		
		Implan	Suntikan	Pil
(1)	(2)	(6)	(7)	(8)
1	Sumberduren	170	149	209
2	Roto	223	238	243
3	Kertosuko	298	136	274
4	Tambelang	208	146	342
5	Krucil	238	274	183
6	Bermi	203	217	160
7	Kalianan	83	116	448
8	Watu Panjang	122	163	205
9	Guyangan	96	150	131
10	Betek	162	317	259
11	Krobongan	151	216	223
12	Seneng	167	100	179
13	Pandanlaras	92	112	80
14	Plaosan	133	177	176
<b>Kecamatan Krucil</b>		<b>2 346</b>	<b>2 511</b>	<b>3 112</b>

Sumber : Balai Penyuluh Keluarga Berencana Kecamatan Krucil

## SOSIAL DAN KESEJAHTERAAN

**Tabel 2.2.8** Jumlah Tenaga Kesehatan Menurut Desa/Kelurahan di Kecamatan Krucil, 2020

No	Desa/Kelurahan	Dokter	Perawat	Bidan	Farmasi	Ahli Gizi
(1)	(2)	(3)	(4)	(5)	(6)	(7)
1	Sumberduren	-	1	1	1	1
2	Roto	-	1	1	1	1
3	Kertosuko	-	1	1	1	1
4	Tambelang	-	1	1	1	1
5	Krucil	-	8	4	1	1
6	Bermi	-	1	1	1	1
7	Kalianan	-	1	1	1	1
8	Watu Panjang	-	1	1	1	1
9	Guyangan	-	1	1	1	1
10	Betek	-	1	1	1	1
11	Krobongan	-	1	1	1	1
12	Seneng	-	1	1	1	1
13	Pandanlaras	-	1	1	1	1
14	Plaosan	-	1	-	1	1
<b>Kecamatan Krucil</b>		<b>-</b>	<b>21</b>	<b>16</b>	<b>14</b>	<b>14</b>

Sumber : Puskesmas Kecamatan Krucil

**Tabel 2.2.9 Jumlah Lahir Hidup, Lahir Mati, Kematian Ibu dan Kematian Bayi (di Luar Lahir Mati) Menurut Desa/Kelurahan di Krucil, 2020**

No	Desa / Kelurahan	Jumlah Kelahiran		
		Lahir Hidup	Lahir Mati	Total Kelahiran
(1)	(2)	(3)	(4)	(5)
1	Sumberduren	68	-	68
2	Roto	78	-	78
3	Kertosuko	91	-	91
4	Tambelang	98	-	98
5	Krucil	88	-	88
6	Bermi	69	1	70
7	Kalianan	70	-	70
8	Watu Panjang	39	-	39
9	Guyangan	36	1	37
10	Betek	103	-	103
11	Krobongan	61	1	62
12	Seneng	42	-	42
13	Pandanlaras	24	-	24
14	Plaosan	45	-	45
<b>Kecamatan Krucil</b>		<b>912</b>	<b>3</b>	<b>915</b>

## SOSIAL DAN KESEJAHTERAAN

Lanjutan Tabel 2.2.9

No	Desa / Kelurahan	Jumlah Kematian	
		Kematian Ibu	Kematian Bayi (Di Luar Lahir Mati)
(1)	(2)	(6)	(7)
1	Sumberduren	-	-
2	Roto	-	-
3	Kertosuko	-	-
4	Tambelang	-	1
5	Krucil	-	-
6	Bermi	-	-
7	Kalianan	-	-
8	Watu Panjang	-	-
9	Guyangan	-	-
10	Betek	-	-
11	Krobongan	-	-
12	Seneng	-	-
13	Pandaniaras	-	-
14	Plaosan	-	-
<b>Kecamatan Krucil</b>		<b>-</b>	<b>1</b>

Sumber : Dinas Kesehatan Kabupaten Probolinggo

## 2.3 AGAMA

**Tabel 2.3.1 Jumlah Penduduk Menurut Desa/Kelurahan dan Agama yang Dianut di Kecamatan Krucil, 2020**

No	Desa/Kelurahan	Islam	Protestan	Katolik	Hindu
(1)	(2)	(3)	(4)	(5)	(6)
1	Sumberduren	3 687	1	-	-
2	Roto	5 125	-	-	-
3	Kertosuko	4 881	1	-	-
4	Tambelang	5 764	2	2	-
5	Krucil	5 997	8	-	-
6	Bermi	5 622	17	22	-
7	Kalianan	1 911	-	-	-
8	Watu panjang	2 627	5	1	-
9	Guyangan	4 339	8	1	-
10	Betek	4 285	1	-	-
11	Krobongan	2 775	-	-	-
12	Seneng	1 580	-	-	-
13	Pandanlaras	3 343	-	-	-
14	Plaosan	3 366	-	1	-
<b>Kecamatan Krucil</b>		<b>55 302</b>	<b>43</b>	<b>27</b>	<b>-</b>

## SOSIAL DAN KESEJAHTERAAN

Lanjutan Tabel 2.3.1

No	Desa/ Kelurahan	Budha	Konghucu	Lainnya
(1)	(2)	(7)	(8)	(9)
1	Sumberduren	-	-	-
2	Roto	-	-	-
3	Kertosuko	-	-	-
4	Tambelang	-	-	-
5	Krucil	-	-	-
6	Bermi	1	-	-
7	Kalianan	-	-	-
8	Watu Panjang	-	-	-
9	Guyangan	4	-	-
10	Betek	-	-	-
11	Krobongan	-	-	-
12	Seneng	-	-	-
13	Pandanlaras	-	-	-
14	Plaosan	-	-	-
<b>Kecamatan Krucil</b>		<b>5</b>	-	-

Sumber: Dinas Kependudukan dan Pencatatan Sipil Kabupaten Probolinggo

**Tabel 2.3.2** Jumlah Tempat Peribadatan Menurut Jenis Tempat Peribadatan dan Desa/Kelurahan di Kecamatan Krucil, 2020

No	Desa/ Kelurahan	Masjid	Musholla	Gereja Protestan
(1)	(2)	(3)	(4)	(5)
1	Sumberduren	10	37	-
2	Roto	6	42	-
3	Kertosuko	9	41	-
4	Tambelang	12	46	-
5	Krucil	10	39	1
6	Bermi	10	36	-
7	Kalianan	8	58	-
8	Watu Panjang	10	40	-
9	Guyangan	8	45	-
10	Betek	15	64	-
11	Krobongan	8	55	-
12	Seneng	5	36	-
13	Pandanlaras	7	44	-
14	Plaosan	10	45	-
<b>Kecamatan Krucil</b>		<b>128</b>	<b>628</b>	<b>1</b>



## SOSIAL DAN KESEJAHTERAAN

Lanjutan Tabel 2.3.2

No	Desa/Kelurahan	Gereja Katolik	Pura	Vihara
(1)	(2)	(6)	(7)	(8)
1	Sumberduren	-	-	-
2	Roto	-	-	-
3	Kertosuko	-	-	-
4	Tambelang	-	-	-
5	Krucil	-	-	-
6	Bermi	-	-	-
7	Kalianan	-	-	-
8	Watu Panjang	-	-	-
9	Guyangan	-	-	-
10	Betek	-	-	-
11	Krobongan	-	-	-
12	Seneng	-	-	-
13	Pandanlaras	-	-	-
14	Plaosan	-	-	-
<b>Kecamatan Krucil</b>		-	-	-

Sumber : Kantor Desa

**Tabel 2.3.3** Jumlah Penduduk yang Menunaikan Ibadah Haji Menurut Jenis Kelamin dan Desa/Kelurahan di Kecamatan Krucil, 2020

No	Desa/Kelurahan	Laki-Laki	Perempuan	Jumlah
(1)	(2)	(3)	(4)	(5)
1	Sumberduren	-	-	-
2	Roto	-	-	-
3	Kertosuko	-	-	-
4	Tabelang	-	-	-
5	Krucil	-	-	-
6	Bermi	-	-	-
7	Kalianan	-	-	-
8	Watu Panjang	-	-	-
9	Guyangan	-	-	-
10	Betek	-	-	-
11	Krobongan	-	-	-
12	Seneng	-	-	-
13	Pandanlaras	-	-	-
14	Plaosan	-	-	-
<b>Kecamatan Krucil</b>		-	-	-

Catatan : Tahun 2020 tidak ada pelaksanaan Ibadah Haji

Sumber : Kantor Urusan Agama Kecamatan Krucil

## SOSIAL DAN KESEJAHTERAAN

**Tabel 2.3.4 Jumlah Nikah Menurut Desa/Kelurahan di Kecamatan Krucil tahun 2020**

No	Desa/Kelurahan	Nikah
(1)	(2)	(3)
1	Sumberduren	16
2	Roto	23
3	Kertosuko	32
4	Tambelang	38
5	Krucil	46
6	Bermi	40
7	Kalianan	18
8	Watu Panjang	6
9	Guyangan	11
10	Betek	28
11	Krobongan	16
12	Seneng	14
13	Pandanlaras	14
14	Plaosan	15
<b>Kecamatan Krucil</b>		<b>317</b>

Sumber : Kantor Urusan Agama

**Tabel 2.3.5 Jumlah Perceraian Menurut Faktor Penyebab Perceraian di Kecamatan Krucil, 2020**

No	Faktor Penyebab Perceraian	Jumlah
(1)	(2)	(3)
1	Zina	2
2	Mabuk	1
3	Madat	-
4	Judi	-
5	Meninggalkan Salah Satu Pihak	2
6	Dihukum Penjara	-
7	Poligami	-
8	KDRT	-
9	Cacat Badan	-
10	Perselisihan dan Pertengkaran Terus Menerus	36
11	Kawin Paksa	1
12	Murtad	-
13	Ekonomi	17
14	Lainnya	-
<b>Jumlah</b>		<b>59</b>

Sumber : Pengadilan Agama Kabupaten Probolinggo

## SOSIAL DAN KESEJAHTERAAN

**Tabel 2.3.6 Jumlah Cerai Talak dan Cerai Gugat Menurut Desa/Kelurahan di Kecamatan Krucil, 2020**

No	Desa/ Kelurahan	Cerai Talak	Cerai Gugat	Jumlah
(1)	(2)	(3)	(4)	(5)
1	Sumberduren	1	1	2
2	Roto	-	1	1
3	Kertosuko	1	2	3
4	Tambelang	1	2	3
5	Krucil	5	10	15
6	Bermi	1	6	7
7	Kalianan	2	1	3
8	Watu Panjang	1	1	2
9	Guyangan	-	2	2
10	Betek	1	3	4
11	Krobongan	2	4	6
12	Seneng	4	-	4
13	Pandan Laras	1	1	2
14	Plaosan	2	3	5
<b>Jumlah</b>		<b>22</b>	<b>37</b>	<b>59</b>

Sumber : Pengadilan Agama Kabupaten Probolinggo

## 2.4 SOSIAL LAINNYA

**Tabel 2.4.1** Jumlah Keluarga Penerima Manfaat (KPM) Bantuan Sosial Pangan Program Sembako dan Desa/Kelurahan di Kecamatan Krucil Tahun 2020

Bulan	Desa/Kelurahan		
	Sumberduren	Roto	Kertosuko
(1)	(2)	(3)	(4)
Januari	722	823	773
Februari	722	823	767
Maret	627	727	682
April	618	724	681
Mei	749	1 058	944
Juni	771	1 087	979
Juli	771	1 087	979
Agustus	771	1 088	979
September	865	1 197	1 081
Oktober	864	1 197	1 081
November	864	1 197	1 081
Desember	868	1 198	1 087
<b>Jumlah</b>	<b>9 212</b>	<b>12 206</b>	<b>11 114</b>

## SOSIAL DAN KESEJAHTERAAN

Lanjutan Tabel 2.4.1

Bulan	Desa/Kelurahan		
	Tambelang	Krucil	Bermi
(1)	(5)	(6)	(7)
Januari	884	839	951
Februari	817	833	947
Maret	880	718	797
April	873	715	769
Mei	1 148	846	1 023
Juni	1 164	860	1 043
Juli	1 164	860	1 043
Agustus	1 164	860	1 043
September	1 242	887	1 063
Oktober	1 227	887	1 062
November	1 223	885	1 062
Desember	1 237	889	1 063
<b>Jumlah</b>	<b>13 023</b>	<b>10 079</b>	<b>11 866</b>

Lanjutan Tabel 2.4.1

Bulan	Desa/Kelurahan		
	Kalianan	Watu Panjang	Guyangan
(1)	(8)	(9)	(10)
Januari	1 049	588	432
Februari	1 040	588	429
Maret	935	491	376
April	924	491	371
Mei	1 144	601	440
Juni	1 159	609	450
Juli	1 159	609	450
Agustus	1 159	609	450
September	1 231	620	475
Oktober	1 231	620	475
November	1 231	620	473
Desember	1 233	628	476
<b>Jumlah</b>	<b>13 495</b>	<b>7 074</b>	<b>5 297</b>



## SOSIAL DAN KESEJAHTERAAN

Lanjutan Tabel 2.4.1

Bulan	Desa/Kelurahan		
	Betek	Krobongan	Seneng
(1)	(11)	(12)	(13)
Januari	1 136	747	804
Februari	1 136	747	804
Maret	1 007	690	679
April	1 005	684	678
Mei	1 200	785	806
Juni	1 216	804	812
Juli	1 216	804	812
Agustus	1 216	804	812
September	1 323	877	851
Oktober	1 323	870	851
November	1 323	870	851
Desember	1 328	872	852
<b>Jumlah</b>	<b>14 429</b>	<b>9 554</b>	<b>9 612</b>

Lanjutan Tabel 2.4.1

Bulan	Desa/Kelurahan	
	Pandanlaras	Plaosan
(1)	(14)	(15)
Januari	340	876
Februari	340	876
Maret	304	732
April	303	729
Mei	362	870
Juni	374	887
Juli	374	887
Agustus	374	887
September	385	946
Oktober	385	946
November	385	946
Desember	382	949
<b>Jumlah</b>	<b>4 308</b>	<b>10 531</b>

## SOSIAL DAN KESEJAHTERAAN

**Tabel 2.4.2 Jumlah Keluarga Penerima Program Bantuan Sosial Tunai (BST) di Kecamatan Krucil, 2020**

No	Bulan	Jumlah Keluarga Penerima BST
(1)	(2)	(3)
1	April	277
2	Mei	277
3	Juni	190
4	Juli	226
5	Agustus	226
6	September	212
7	Oktober	212
8	November	211
9	Desember	211
<b>Jumlah</b>		<b>2 042</b>

Catatan : Pada tahun 2020 pemberian program BST dimulai bulan April 2020, sedangkan pada bulan Januari-Maret belum ada program BST

Sumber : Dinas Sosial Kabupaten Probolinggo

**Tabel 2.4.3 Jumlah Keluarga Penerima Manfaat (KPM) Data Bayar PKH di Kecamatan Krucil, 2020**

No	Tahap/Bulan	Jumlah Keluarga Penerima Manfaat (KPM) Data Bayar PKH
(1)	(2)	(3)
1	Tahap 1	7 206
2	Tahap 2	7 407
3	April	7 613
4	Mei	7 492
5	Juni	7 487
6	Juli	7 422
7	Agustus	7 461
8	September	7 489
9	Tahap 4	7 504
<b>Jumlah</b>		<b>67 081</b>

Catatan : Program Data Bayar KPM PKH mulai bulan April sampai September 2020 diberikan perbulan sebagai stimulus kompensasi Covid 19, sedangkan untuk akhir tahun dicairkan pada tahap 4 yaitu periode Oktober-Desember 2020.

Sumber : Dinas Sosial Kabupaten Probolinggo

## SOSIAL DAN KESEJAHTERAAN

**Tabel 2.4.4** Banyaknya Desa/Kelurahan Menurut Penggunaan Fasilitas Tempat Buang Air Besar Sebagian Besar Keluarga di Kecamatan Krucil, 2018, 2019, dan 2020

Fasilitas Tempat Buang Air Besar	2018	2019	2020
(1)	(2)	(3)	(4)
Jamban	14	14	14
Sendiri	13	9	2
Bersama	1	5	12
Umum	-	-	-
<b>Bukan Jamban</b>	-	-	-

Sumber : BPS, Pendataan Potensi Desa (Podes) 2018, 2019 dan 2020

**Tabel 2.4.5 Banyaknya Kejadian Bencana Alam Menurut Desa/Kelurahan dan Jenis Bencana Alam di Kecamatan Krucil, 2019**

No	Desa/Kelurahan	Gempa Bumi	Tsunami	Gunung Meletus	Tanah Longsor
(1)	(2)	(3)	(4)	(5)	(6)
1	Sumberduren	2	-	-	-
2	Roto	2	-	-	-
3	Kertosuko	-	-	-	1
4	Tambelang	2	-	-	-
5	Krucil	2	-	-	-
6	Bermi	2	-	-	-
7	Kalianan	2	-	-	1
8	Watu Panjang	2	-	-	-
9	Guyangan	2	-	-	-
10	Betek	2	-	-	-
11	Krobongan	2	-	-	-
12	Seneng	2	-	-	-
13	Pandanlaras	2	-	-	2
14	Plaosan	-	-	-	-
<b>Kecamatan Krucil</b>		<b>24</b>	<b>-</b>	<b>-</b>	<b>4</b>

## SOSIAL DAN KESEJAHTERAAN

Lanjutan Tabel 2.4.5

No	Desa/Kelurahan	Banjir	Banjir Bandang	Kekeringan
(1)	(2)	(7)	(8)	(9)
1	Sumberduren	-	-	-
2	Roto	-	-	-
3	Kertosuko	-	-	-
4	Tambelang	-	-	-
5	Krucil	-	-	-
6	Bermi	-	-	-
7	Kalianan	-	-	-
8	Watu Panjang	-	-	-
9	Guyangan	-	-	-
10	Betek	-	-	-
11	Krobongan	-	-	-
12	Seneng	-	-	-
13	Pandanlaras	-	-	-
14	Plaosan	-	-	-
<b>Kecamatan Krucil</b>		-	-	-

Lanjutan Tabel 2.4.5

No	Desa/Kelurahan	Kebakaran Hutan dan Lahan	Angin Puyuh/ Puting Beliung/ Topan	Gelombang Pasang Laut
(1)	(2)	(10)	(11)	(12)
1	Sumberduren	-	3	-
2	Roto	-	-	-
3	Kertosuko	1	-	-
4	Tabelang	-	-	-
5	Krucil	-	-	-
6	Bermi	-	-	-
7	Kalianan	-	-	-
8	Watu Panjang	-	-	-
9	Guyangan	-	-	-
10	Betek	-	1	-
11	Krobongan	-	-	-
12	Seneng	-	-	-
13	Pandanlaras	-	-	-
14	Plaosan	-	-	-
<b>Kecamatan Krucil</b>		<b>1</b>	<b>4</b>	<b>-</b>

Sumber : BPS, Pendataan Potensi Desa (Podes) 2020



## SOSIAL DAN KESEJAHTERAAN

Tabel

2.4.6

**Banyaknya Korban Jiwa Akibat Bencana Alam Menurut Desa/Kelurahan dan Jenis Bencana Alam di Kecamatan Krucil, 2019**

No	Desa/Kelurahan	Gempa Bumi	Tsunami	Gunung Meletus	Tanah Longsor
(1)	(2)	(3)	(4)	(5)	(6)
1	Sumberduren	-	-	-	-
2	Roto	-	-	-	-
3	Kertosuko	-	-	-	-
4	Tambelang	-	-	-	-
5	Krucil	-	-	-	-
6	Bermi	-	-	-	-
7	Kalianan	-	-	-	-
8	Watu Panjang	-	-	-	-
9	Guyangan	-	-	-	-
10	Betek	-	-	-	-
11	Krobongan	-	-	-	-
12	Seneng	-	-	-	-
13	Pandanlaras	-	-	-	-
14	Plaosan	-	-	-	-
<b>Kecamatan Krucil</b>		-	-	-	-

Lanjutan Tabel 2.4.6

	Desa/Kelurahan	Banjir	Banjir Bandang	Kekeringan
	(1)	(6)	(7)	(8)
1	Sumberduren	-	-	-
2	Roto	-	-	-
3	Kertosuko	-	-	-
4	Tambelang	-	-	-
5	Krucil	-	-	-
6	Bermi	-	-	-
7	Kalianan	-	-	-
8	Watu Panjang	-	-	-
9	Guyangan	-	-	-
10	Betek	-	-	-
11	Krobongan	-	-	-
12	Seneng	-	-	-
13	Pandanlaras	-	-	-
14	Plaosan	-	-	-
	<b>Kecamatan Krucil</b>	-	-	-

## SOSIAL DAN KESEJAHTERAAN

Lanjutan Tabel 2.4.6

No	Desa/Kelurahan	Kebakaran Hutan dan Lahan	Angin Puyuh/ Puting Beliung/ Topan	Gelombang Pasang Laut
(1)	(2)	(9)	(10)	(11)
1	Sumberduren	-	-	-
2	Roto	-	-	-
3	Kertosuko	-	-	-
4	Tambelang	-	-	-
5	Krucil	-	-	-
6	Bermi	-	-	-
7	Kalianan	-	-	-
8	Watu Panjang	-	-	-
9	Guyangan	-	-	-
10	Betek	-	-	-
11	Krobongan	-	-	-
12	Seneng	-	-	-
13	Pandanlaras	-	-	-
14	Plaosan	-	-	-
<b>Kecamatan Krucil</b>		-	-	-

Sumber : BPS, Pendataan Potensi Desa (Podes) 2020

**Tabel 2.4.7 Keberadaan Fasilitas/Upaya Antisipasi/Mitigasi Bencana Alam Menurut Desa/Kelurahan di Kecamatan Krucil, 2020**

No	Desa/Kelurahan	Sistem Peringatan Dini Bencana Alam	Sistem Peringatan Dini Khusus Tsunami	Perlengkapan Keselamatan
(1)	(2)	(3)	(4)	(5)
1	Sumberduren	Tidak Ada	Tidak Ada	Tidak Ada
2	Roto	Tidak Ada	Tidak Ada	Tidak Ada
3	Kertosuko	Ada	Tidak Ada	Tidak Ada
4	Tambelang	Tidak Ada	Tidak Ada	Tidak Ada
5	Krucil	Tidak Ada	Tidak Ada	Tidak Ada
6	Bermi	Tidak Ada	Tidak Ada	Tidak Ada
7	Kalianan	Tidak Ada	Tidak Ada	Tidak Ada
8	Watu Panjang	Tidak Ada	Tidak Ada	Tidak Ada
9	Guyangan	Tidak Ada	Tidak Ada	Tidak Ada
10	Betek	Tidak Ada	Tidak Ada	Tidak Ada
11	Krobongan	Tidak Ada	Tidak Ada	Tidak Ada
12	Seneng	Tidak Ada	Tidak Ada	Tidak Ada
13	Pandanlaras	Tidak Ada	Tidak Ada	Tidak Ada
14	Plaosan	Tidak Ada	Tidak Ada	Tidak Ada

## SOSIAL DAN KESEJAHTERAAN

Lanjutan Tabel 2.4.7

No	Desa/Kelurahan	Rambu-rambu dan Jalur Evakuasi Bencana	Pembuatan, Perawatan, atau Normalisasi: Sungai, Kanal, Tanggul, Parit, Drainase, Waduk, Pantai, dll
(1)	(2)	(6)	(7)
1	Sumberduren	Tidak Ada	Tidak Ada
2	Roto	Tidak Ada	Tidak Ada
3	Kertosuko	Tidak Ada	Tidak Ada
4	Tambelang	Tidak Ada	Tidak Ada
5	Krucil	Tidak Ada	Tidak Ada
6	Bermi	Tidak Ada	Tidak Ada
7	Kalianan	Tidak Ada	Tidak Ada
8	Watu Panjang	Tidak Ada	Tidak Ada
9	Guyangan	Tidak Ada	Tidak Ada
10	Betek	Tidak Ada	Tidak Ada
11	Krobongan	Tidak Ada	Tidak Ada
12	Seneng	Tidak Ada	Tidak Ada
13	Pandanlaras	Tidak Ada	Tidak Ada
14	Plaosan	Tidak Ada	Tidak Ada

Sumber : BPS, Pendataan Potensi Desa (Podes) 2020

**Tabel 2.4.8** Banyaknya Desa/Kelurahan yang Memiliki Kelompok Kegiatan Olahraga Menurut Jenis Olahraga dan Ketersediaan Fasilitas/Lapangan Olahraga di Kecamatan Krucil, 2020

Jenis Olahraga	Kondisi Fasilitas/Lapangan Olahraga			Tidak Ada Fasilitas/Lapangan Olahraga
	Baik	Rusak Sedang	Rusak Parah	
(1)	(2)	(3)	(4)	(5)
Sepak bola	3	6	-	5
Bola voli	4	4	-	6
Bulu tangkis	1	-	-	13
Bola basket	-	-	-	14
Tenis lapangan	-	-	-	14
Tenis meja	5	-	-	9
Futsal	1	-	1	12
Renang	-	-	-	14
Bela diri (pencak silat, karate, dll)	-	-	-	14
Bilyard	-	-	-	14
Pusat kebugaran (senam, fitness, aerobik, dll)	-	-	-	14
Lainnya	-	-	-	14

Sumber : BPS, Pendataan Potensi Desa (Podes) 2020

## SOSIAL DAN KESEJAHTERAAN

**Tabel 2.4.9 Jumlah Tindak Kejahatan Yang Dilaporkan dan Yang Diselesaikan di Polsek Krucil, 2020**

Jenis Tindak Kejahatan	Jumlah Tindak Kejahatan Yang Dilaporkan	Jumlah Tindak Kejahatan Yang Diselesaikan
(1)	(2)	(3)
<b>A. Terhadap Fisik Manusia</b>	<b>2</b>	<b>2</b>
Pembunuhan	-	-
Pemerksaan	-	-
Penganiayaan Ringan	2	2
Penganiayaan Berat	-	-
Penculikan	-	-
KDRT	-	-
<b>B. Terhadap Hak Milik (Barang)</b>	<b>10</b>	<b>1</b>
Kebakaran	-	-
Pencurian Dengan Pemberatan	3	1
Pencurian dengan Kekerasan	-	-
Pencurian Kendaraan Bermotor	4	-
Pencurian Kawat Telephon	-	-
Pencurian Kayu Jati	-	-
Pencurian Hewan	3	-
<b>C. Jenis Kejahatan Lainnya</b>	<b>-</b>	<b>-</b>
Narkotik	-	-
Uang Pasu	-	-
Lainnya	-	-

## BAB 3. PERTANIAN, KEHUTANAN, PETERNAKAN, dan PERIKANAN



### Tanaman Pangan

Produksi **Ubi Kayu** di Kecamatan Krucil tahun 2020 adalah **12.781,49 ton**, dengan **total luas panen** mencapai **512 Ha**.



### Hortikultura

Komoditas **sayuran** yang paling banyak diproduksi pada tahun 2020 adalah **Labu Siam** dengan produksi **38.100 kuintal** dan **luas panen** **32 Ha**.



### Peternakan

Populasi **ternak** yang **paling banyak** di Kecamatan Krucil adalah **sapi potong** dengan jumlah **19.348 ekor** pada tahun 2020.





### PENJELASAN TEKNIS

- Lahan sawah** adalah lahan pertanian yang berpetak-petak dan dibatasi oleh pematang (galangan), saluran untuk menahan/ menyalurkan air, yang biasanya ditanami padi sawah tanpa memandang dari mana diperoleh atau status lahan tersebut, Lahan yang dimaksud termasuk lahan yang terdaftar di Pajak Bumi Bangunan, lahan Pembangunan Daerah, lahan bengkok, lahan serobotan, lahan rawa yang ditanami padi dan lahan bekas tanaman tahunan yang telah dijadikan sawah, baik yang ditanami padi, palawija atau tanaman semusim lainnya,
- Data pokok** tanaman pangan yang dikumpulkan adalah luas panen dan produktivitas (hasil per hektar), Produksi tanaman pangan merupakan hasil perkalian antara luas panen dengan produktivitas, Pengumpulan data luas panen dilakukan setiap bulan dengan pendekatan area kecamatan di seluruh wilayah Indonesia, Pengumpulan data produktivitas dilakukan melalui pengukuran langsung pada plot ubinan berukuran  $2\frac{1}{2}$  m x  $2\frac{1}{2}$  m, Pengumpulan data produktivitas dilakukan setiap subround (empat bulanan) pada waktu panen petani,
- Data produksi padi dan palawija** yang disajikan adalah dalam kualitas: gabah kering giling (padi), pipilan kering (jagung), biji kering (kedelai dan kacang tanah), dan umbi basah (ubi kayu dan ubi jalar),
- Tanaman buah-buahan semusim** adalah tanaman sumber vitamin, garam mineral, dan lain-lain yang dikonsumsi dari bagian tanaman yang berupa buah, berumur kurang dari satu tahun, tidak berbentuk pohon/rumpun tetapi menjalar dan berbatang lunak,
- Tanaman buah-buahan tahunan** adalah tanaman sumber vitamin, garam mineral, dan lain-lain yang dikonsumsi dari bagian tanaman yang berupa buah dan merupakan tanaman tahunan,
- Luas panen tanaman hortikultura** adalah luas tanaman sayuran, buah-buahan, biofarmaka, dan tanaman hias yang diambil hasilnya/dipanen pada periode pelaporan,



## 3.1 PERTANIAN

**Tabel 3.1.1 Luas Panen, Produktivitas, dan Produksi Komoditas Tanaman Pangan Menurut Jenis Komoditas Tanaman Pangan di Kecamatan Krucil, 2020**

No	Jenis Komoditas	Luas Panen (Ha)	Produktivitas (ton/Ha)	Produksi (ton)
(1)	(2)	(3)	(4)	(5)
1	Padi Sawah	1 266,00	4,58	5 799,17
2	Padi Ladang	100,00	4,01	401,40
3	Padi	1 366,00	4,54	6 200,57
4	Jagung	1 632,00	3,37	5 502,65
5	Kedelai	-	-	-
6	lancang Tanah	10,00	1,15	11,53
7	Kacang Hijau	-	-	-
8	Ubi Kayu	512,00	24,96	12 781,49
9	Ubi Jalar	-	-	-

Sumber : Dinas Ketahanan Pangan dan Pertanian Kabupaten Probolinggo

3.2 HORTIKULTURA

**Tabel 3.2.1 Luas Panen dan Produksi Tanaman Sayuran dan Buah Semusim menurut Jenis Komoditas di Kecamatan Krucil 2019 dan 2020**

No	Komoditas	Luas Panen (Ha)		Produksi (Ku)	
		2019	2020	2019	2020
(1)	(2)	(3)	(4)	(5)	(6)
1	Bawang Daun	22	50	2 400	6 000
2	Bawang Merah	19	29	1 760	2 340
3	Bawang Putih	-	-	-	-
4	Bayam	-	-	-	-
5	Blewah	-	-	-	-
6	Buncis	47	15	899	2 500
7	Cabai Besar	47	68	3 120	11 745
8	Cabai Rawit	63	78	2 407	11 811
9	Jamur*	-	-	-	-
10	Kacang Merah	-	-	-	-
11	Kacang Panjang	-	-	-	-
12	Kangkung	-	-	-	-
13	Kembang Kol	-	-	-	-
14	Kentang	18	50	2 520	5 460
15	Ketimun	-	-	-	-
16	Kubis	138	147	28 120	27 410
17	Labu Siam	59	32	45 945	38 100
18	Lobak	-	-	-	-
19	Melon	-	-	-	-
20	Paprika	-	-	-	-

Lanjutan Tabel 3.2.1

No	Komoditas	Luas Panen (Ha)		Produksi (Ku)	
		2019	2020	2019	2020
(1)	(2)	(3)	(4)	(5)	(6)
21	Petsai/Sawi	38	69	418	759
22	Semangka	-	-	-	-
23	Stroberi	2	2	6	10
24	Terung	-	-	-	-
25	Tomat	19	20	1 100	9 542
26	Wortel	69	126	6 210	15 120

Catatan : \* Satuan luas panen dan produksi tanaman Jamur dalam m/kg

Sumber : BPS, Statistik Pertanian Hortikultura SPH

**PERTANIAN, KEHUTANAN, PERTERNAKAN, DAN PERIKANAN**

**Tabel 3.2.2 Produksi Buah-buahan dan Sayuran Tahunan Menurut Jenis Komoditas di Kecamatan Krucil, 2019 dan 2020**

No	Komoditas	Produksi (Ku)	
		2019	2020
(1)	(2)	(3)	(4)
1	Alpukat	1 766	18 404
2	Anggur	-	-
3	Apel	-	-
4	Belimbing	-	-
5	Duku/Langsar	-	-
6	Durian	1 407	10 388
7	Jambu Air	5	37
8	Jambu Biji	93	411
9	Jengkol	-	-
10	Jeruk Besar	-	-
11	Jeruk Siam/Keprook	257	-
12	Mangga	1 866	-
13	Manggis	223	349
14	Markisa/Konyal	-	-
15	Melinjo	-	9
16	Nangka/Cempedak	2 496	22 068
17	Nenas	-	-
18	Pepaya	313	2 263
19	Petai	724	2 610
20	Pisang	7 536	57 768

Lanjutan Tabel 3.2.2

No	Komoditas	Produksi (Ku)	
		2019	2020
(1)	(2)	(3)	(4)
21	Rambutan	1 395	-
22	Salak	12	27
23	Sawo	92	260
24	Sirsak	-	-
25	Sukun	403	1 756

Sumber : BPS, Statistik Pertanian Hortikultura SPH



**PERTANIAN, KEHUTANAN, PERTERNAKAN, DAN PERIKANAN**

**Tabel 3.2.3 Luas Panen dan Produksi Tanaman Biofarmaka Menurut Jenis Komoditas di Kecamatan Krucil, 2019 dan 2020**

No	Komoditas	Luas Panen (m2)		Produksi (Kg)	
		2019	2020	2019	2020
(1)	(2)	(3)	(4)	(5)	(6)
1	Dlingo/Dringo	150	-	150	-
2	Jahe	150 000	150 000	280 000	180 000
3	Kapulaga	-	-	-	-
4	Keji Beling	-	-	-	-
5	Kencur	275	-	275	-
6	Kunyit	80 000	50 000	209 000	40 000
7	Laos/Lengkuas	261	-	261	-
8	Lempuyang	290	-	290	-
9	Lidah Buaya	-	-	-	-
10	Mahkota Dewa*	10	-	150	-
11	Mengkudu/Pace*	112	-	140	-
12	Sambiloto	-	-	-	-
13	Temuireng	255	-	400	-
14	Temukunci	760	-	760	-
15	Temulawak	850	-	850	-

Catatan : \*Untuk tanaman Mahkota Dewa dan Mengkudu satuan luas panen dan produksi dalam pohon/ kg

Sumber : BPS, Statistik Pertanian Hortikultura SPH

**PERTANIAN, KEHUTANAN, PERTERNAKAN, DAN PERIKANAN**

**Tabel 3.2.4 Luas Panen Tanaman Hias Menurut Jenis Komoditas di Kecamatan Krucil, 2019 dan 2020**

No	Komoditas	Satuan	Luas Panen (Ha)	
			2019	2020
(1)	(2)	(3)	(4)	(5)
1	Anggrek	m2	-	2
2	Anthurium Bunga	m2	-	-
3	Anthurium Daun	m2	-	-
4	Anyelir	m2	-	-
5	Balanceng	m2	-	-
6	Dracaena	m2	-	-
7	Euphorbia	m2	-	-
8	Gladiol	m2	-	-
9	Hanjuang	m2	-	-
10	Herbras	m2	-	-
11	Kamboja Jepang	m2	-	26
12	Keladi Hias	m2	-	-
13	Krisan	m2	-	-
14	Mawar	m2	-	-
15	Melati	m2	-	-
16	Monstera	m2	-	-
17	Pakis	m2	7	7
18	Palem	pohon	-	-
19	Pedang-Pedangan	m2	-	-
20	Philodendron	m2	-	-

**PERTANIAN, KEHUTANAN, PERTERNAKAN, DAN PERIKANAN**

**Lanjutan Tabel 3.2.4**

No	Komoditas	Satuan	Luas Panen (Ha)	
			2019	2020
(1)	(2)	(3)	(4)	(5)
21	Pisang-Pisangan	m2	-	-
22	Sedap Malam	m2	-	-
23	Soka	m2	-	-
24	Sri Rejeki	m2	-	-

Sumber : BPS, Statistik Pertanian Hortikultura SPH

**Tabel 3.2.5 Produksi Tanaman Hias Menurut Jenis Komoditas di Kecamatan Krucil, 2019 dan 2020**

No	Komoditas	Satuan	Produksi (Kg)	
			2019	2020
(1)	(2)	(3)	(4)	(5)
1	Anggrek	tangkai	-	8
2	Anthurium Bunga	tangkai	-	-
3	Anthurium Daun	pohon	-	-
4	Anyelir	tangkai	-	-
5	Balanceng	pohon	-	-
6	Dracaena	pohon	-	-
7	Euphorbia	pohon	-	-
8	Gladiol	tangkai	-	-
9	Hanjuang	pohon	-	-
10	Herbras	tangkai	-	-
11	Kamboja Jepang	pohon	-	26
12	Keladi Hias	pohon	-	-
13	Krisan	tangkai	-	-
14	Mawar	tangkai	-	-
15	Melati	kg	-	-
16	Monstera	pohon	-	-
17	Pakis	pohon	7	20
18	Palem	pohon	-	-
19	Pedang-Pedangan	rumpun	-	-
20	Philodendron	pohon	-	-

**Lanjutan Tabel 3.2.5**

No	Komoditas	Satuan	Produksi (Kg)	
			2019	2020
(1)	(2)	(3)	(4)	(5)
21	Pisang-Pisangan	tangkai	-	-
22	Sedap Malam	tangkai	-	-
23	Soka	pohon	-	-
24	Sri Rejeki	pohon	-	-

Sumber : BPS, Statistik Pertanian Hortikultura SPH

## 3.3 PERKEBUNAN

**Tabel 3.3.1 Luas Areal dan Produksi Komoditas Tanaman Perkebunan Menurut Jenis Komoditas Tanaman Perkebunan di Kecamatan Krucil, 2020**

No	Jenis Komoditas	Luas Areal (Ha)	Produksi (ton)
(1)	(2)	(3)	(4)
1	Kelapa Sawit	-	-
2	Kelapa	85,00	127,50
3	Karet	-	-
4	Kopi	736,00	932,93
5	kakao	-	-
6	Tebu	-	-
7	Teh	-	-
8	Tembakau	-	-

Sumber : Dinas Ketahanan Pangan dan Pertanian Kabupaten Probolinggo

**PERTANIAN, KEHUTANAN, PERTERNAKAN, DAN PERIKANAN**

**3.4 KEHUTANAN**

**Tabel 3.4.1 Luas Kawasan Hutan di Kecamatan Krucil, 2020**

Jenis Kawasan Hutan		Luas Kawasan (Ha)
(1)		(2)
-	<b>Hutan Lindung</b>	<b>8 693,80</b>
-	<b>Hutan Produksi</b>	<b>2 856,30</b>
	Terbatas	474,80
	Tetap	2 381,50
	Dapat Dikonversikan	-
<b>Jumlah</b>		<b>11 550,10</b>

Sumber : Perum Perhutani Jawa Timur, Kesatuan Pemangkuan Hutan (KPH) Probolinggo

## 3.5 PETERNAKAN

**Tabel 3.5.1 Populasi Ternak Menurut Jenis Ternak dan Jenis Kelamin di Kecamatan Krucil, 2020**

Jenis Ternak	Jantan	Betina	Jumlah
(1)	(2)	(3)	(3)
Sapi Perah	510	4 840	5 350
Sapi Potong	8 076	11 272	19 348
Kerbau	-	-	-
Kuda	-	-	-
Kambing	...	...	1 455
Domba	...	...	2 850
Babi	-	-	-
Kelinci	...	...	440

Catatan : ... adalah data tidak tersedia

Sumber : Dinas Peternakan Kabupaten Probolinggo



## PERTANIAN, KEHUTANAN, PERTERNAKAN, DAN PERIKANAN

**Tabel 3.5.2 Populasi Unggas Menurut Jenis Unggas di Kecamatan Krucil, 2020**

No	Jenis Unggas	Jumlah Populasi
(1)	(2)	(3)
1	Ayam Buras	5 035
2	Ayam Petelur	1 500
3	Ayam Pedaging	4 330
4	Itik	-
5	Itik Manila	525
6	Burung Puyuh	-
7	Merpati	7 860

Sumber : Dinas Peternakan Kabupaten Probolinggo

**3.6 PERIKANAN**

**Tabel 3.6.1 Jumlah Rumah Tangga Perikanan Budidaya Menurut Jenis Budidaya di Kecamatan Krucil, 2020**

Jenis Budidaya	Jumah Rumah Tangga
(1)	(2)
Budidaya Laut	-
Tambak	-
Kolam	-
Keramba	-
Jaring Apung	-
Jaring Tancap	-
Sawah	-

Sumber : Dinas Perikanan Kabupaten Probolinggo

**PERTANIAN, KEHUTANAN, PERTERNAKAN, DAN PERIKANAN**

**Tabel 3.6.2 Produksi Perikanan Tangkap dan Perikanan Budidaya Menurut Jenis Perikanan Tangkap dan Perikanan Budidaya di Kecamatan Krucil, 2020**

Jenis Kawasan Hutan	Produksi (ton)
(1)	(2)
- <b>Perikanan Tangkap</b>	-
Penangkapan Laut	-
Penangkapan Perairan Umum	-
- <b>Perikanan Budidaya</b>	-
Tambak	-
Kolam	-
Keramba	-
Jaring Apung	-
Jaring Tancap	-
Sawah	-
Laut	-

Sumber : Dinas Perikanan Kabupaten Probolinggo





## PENJELASAN TEKNIS

- 1. Wisata adalah** bepergian secara Bersama-sama dengan tujuan untuk bersenang-senang dan menambah pengetahuan tentang lingkungan sekitar. Sedangkan **Pariwisata atau turisme** adalah perjalanan yang dilakukan untuk rekreasi atau liburan dan juga persiapan yang dilakukan untuk aktivitas.
  - 2.** Ada berbagai macam destinasi wisata dikecamatan Krucil yakni, **Air Terjun Guyangan** yang tepatnya berada di Lereng Gunung Argopuro, desa Guyangan, kecamatan krucil, kabupaten Probolinggo. Awal masuk ketempat air terjun hingga sampai ke lokasinya akan disuguhkan dengan pemandangan alam yang indah, hamparan bukit dengan beragam tanaman yang masih hijau dan asri. **Air Terjun Kalipedati** yang terletak dikawasan hutan lindung petak 1a kabupaten Probolinggo ini menawarkan pesona yang berbeda dengan yang lainnya. Terdapat berbagai macam tumbuhan asri yang menutupi tebing-tebing, dan tinggi air terjun ini berkisar 50 meter.
- Bermi Ecopark** di Desa Bermi, Kecamatan Krucil, Kabupaten Probolinggo yang Menyusun konsep konservasi alam (nature conservation) berhasil menggerek ekonomi warga sekitar.



**Tabel 4.1 Jumlah Wisatawan Domestik dan Asing di Air Terjun Guyangan Kecamatan Krucil, 2018 - 2020**

Bulan	2018			Jumlah
	Jumlah Wisatawan		Jumlah	
	Domestik	Asing		
(1)	(2)	(3)	(4)	
Januari	-	-	-	
Februari	-	-	-	
Maret	-	-	-	
April	-	-	-	
Mei	-	-	-	
Juni	-	-	-	
Juli	-	-	-	
Agustus	-	-	-	
September	-	-	-	
Oktober	-	-	-	
November	-	-	-	
Desember	-	-	-	
<b>Jumlah</b>	-	-	-	



## PARIWISATA

Lanjutan Tabel 4.1

Bulan	2019		
	Jumlah Wisatawan		Jumlah
	Domestik	Asing	
(1)	(5)	(6)	(7)
Januari	476	7	483
Februari	329	5	334
Maret	429	12	441
April	573	32	605
Mei	526	27	553
Juni	516	32	548
Juli	726	26	752
Agustus	732	35	767
September	696	41	737
Oktober	561	44	605
November	3 452	126	3 578
Desember	6 945	214	7 159
<b>Jumlah</b>	<b>15 961</b>	<b>601</b>	<b>16 562</b>

Lanjutan Tabel 4.1

Bulan	2020		
	Jumlah Wisatawan		Jumlah
	Domestik	Asing	
(1)	(8)	(9)	(10)
Januari	3 200	-	3 200
Februari	700	-	700
Maret	350	-	350
April	250	-	250
Mei	150	-	150
Juni	200	-	200
Juli	-	-	-
Agustus	350	-	350
September	150	-	150
Oktober	-	-	-
November	1 714	-	1 714
Desember	686	-	686
<b>Jumlah</b>	<b>7 750</b>	<b>-</b>	<b>7 750</b>

Sumber : Dinas Pariwisata dan Kebudayaan kabupaten Probolinggo

## PARIWISATA

**Tabel 4.2 Jumlah Wisatawan Domestik dan Asing di Air Terjun Kalipedati Kecamatan Krucil, 2018 - 2020**

Bulan	2018			Jumlah	
	Jumlah Wisatawan		Jumlah		
	Domestik	Asing			(4)
	(1)	(2)			
Januari	-	-	-		
Februari	-	-	-		
Maret	-	-	-		
April	-	-	-		
Mei	-	-	-		
Juni	-	-	-		
Juli	-	-	-		
Agustus	-	-	-		
September	-	-	-		
Oktober	-	-	-		
November	-	-	-		
Desember	-	-	-		
<b>Jumlah</b>	-	-	-		

Lanjutan Tabel 4.2

Bulan	2019		
	Jumlah Wisatawan		Jumlah
	Domestik	Asing	
(1)	(5)	(6)	(7)
Januari	316	5	321
Februari	275	2	277
Maret	356	9	365
April	413	24	437
Mei	456	11	467
Juni	431	17	448
Juli	437	11	448
Agustus	426	26	452
September	481	16	497
Oktober	437	21	458
November	1 789	32	1 821
Desember	2 986	26	3 012
<b>Jumlah</b>	<b>8 803</b>	<b>200</b>	<b>9 003</b>

## PARIWISATA

Lanjutan Tabel 4.2

Bulan	2020		
	Jumlah Wisatawan		Jumlah
	Domestik	Asing	
(1)	(8)	(9)	(10)
Januari	288	-	288
Februari	134	-	134
Maret	-	-	-
April	288	-	288
Mei	134	-	134
Juni	166	-	166
Juli	275	-	275
Agustus	95	-	95
September	321	-	321
Oktober	280	-	280
November	216	-	216
Desember	181	-	181
<b>Jumlah</b>	<b>2 378</b>	<b>-</b>	<b>2 378</b>

Sumber : Dinas Pariwisata dan Kebudayaan kabupaten Probolinggo

**Tabel 4.3** Jumlah Wisatawan Domestik dan Asing di Bermi Ecopark Kecamatan Krucil, 2018 - 2020

Bulan	2018			Jumlah
	Jumlah Wisatawan		Jumlah	
	Domestik	Asing		
(1)	(2)	(3)	(4)	
Januari	-	-	-	
Februari	-	-	-	
Maret	-	-	-	
April	-	-	-	
Mei	-	-	-	
Juni	-	-	-	
Juli	-	-	-	
Agustus	-	-	-	
September	-	-	-	
Oktober	-	-	-	
November	-	-	-	
Desember	-	-	-	
<b>Jumlah</b>	-	-	-	

## PARIWISATA

Lanjutan Tabel 4.3

Bulan	2019		
	Jumlah Wisatawan		Jumlah
	Domestik	Asing	
(1)	(5)	(6)	(7)
Januari	-	-	-
Februari	-	-	-
Maret	-	-	-
April	-	-	-
Mei	-	-	-
Juni	-	-	-
Juli	-	-	-
Agustus	-	-	-
September	-	-	-
Oktober	-	-	-
November	-	-	-
Desember	-	-	-
<b>Jumlah</b>	-	-	-

Lanjutan Tabel 4.3

Bulan	2020			Jumlah
	Jumlah Wisatawan		Jumlah	
	Domestik	Asing		
(1)	(8)	(9)	(10)	
Januari	19 201	-	19 201	
Februari	10 500	-	10 500	
Maret	-	-	-	
April	-	-	-	
Mei	-	-	-	
Juni	5 600	-	5 600	
Juli	14 891	-	14 891	
Agustus	15 654	-	15 654	
September	10 916	-	10 916	
Oktober	15 345	-	15 345	
November	13 175	-	13 175	
Desember	14 763	-	14 763	
<b>Jumlah</b>	<b>120 045</b>	<b>-</b>	<b>120 045</b>	

Sumber : Dinas Pariwisata dan Kebudayaan kabupaten Probolinggo





## BAB 5. PEMERINTAHAN

Jumlah Wilayah Administrasi di Kecamatan Krucil

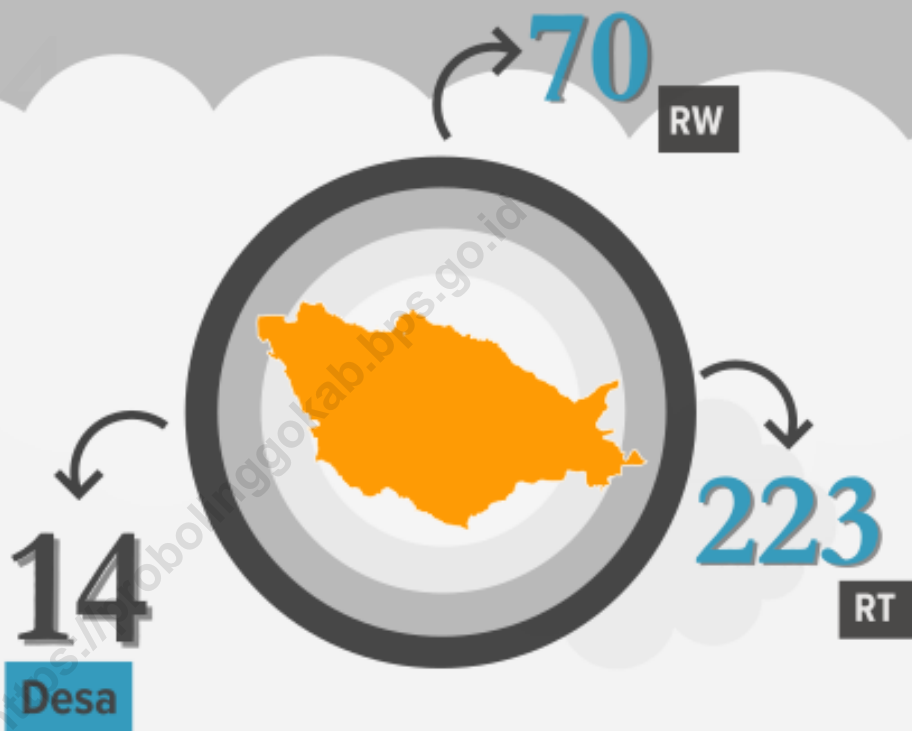

Pada tahun 2020, wilayah administratif Kecamatan Krucil terdiri dari

**14 Desa, 70 Rukun Warga (RW) dan 223 Rukun Tetangga (RT).**

*\*Sumber Data: Masing-Masing Kantor Desa*



## PENJELASAN TEKNIS

1. **Wilayah administrasi** adalah wilayah yang batas-batasnya ditentukan berdasarkan kepentingan administrasi pemerintahan atau politik seperti provinsi, kabupaten, kotamadya, kecamatan, desa, dan RT/RW.
2. **Desa** merupakan sebuah wilayah administratif yang berada di bawah tingkat kecamatan, dimana ini merupakan kumpulan dari beberapa pemukiman kecil yang disebut dengan dusun, kampung, banjar, maupun jorong. Menurut Peraturan Pemerintah Nomor 72 tahun 2005 menyatakan bahwa desa merupakan kesatuan masyarakat hukum yang memiliki batas-batas wilayah dan memiliki kewenangan untuk mengatur serta mengurus kepentingan masyarakat setempat yang berdasarkan pada asal usul dan adat istiadat setempat yang diakui dan dihormati dalam sistem pemerintah Negara Kesatuan Republik Indonesia.
3. Anggota Dewan Perwakilan Rakyat Daerah (DPRD) dipilih melalui pemilihan umum (pemilu) dan dilantik dalam masa jabatan lima tahun.
4. **Pegawai Negeri** adalah mereka yang setelah memenuhi syarat-syarat yang ditentukan dalam peraturan perundang-undangan yang berlaku, diangkat oleh pejabat yang berwenang dan disertai tugas dalam sesuatu jabatan Negeri atau disertai tugas Negara lainnya yang ditetapkan berdasarkan sesuatu peraturan perundang-undangan dan digaji menurut peraturan perundang-undangan yang berlaku.

## PEMERINTAHAN

### 5.1 WILAYAH ADMINISTRASI

**Tabel 5.1.1 Jumlah Rukun Tetangga (RT), Rukun Warga (RW) dan Dusun Menurut Desa/Kelurahan di Kecamatan Krucil, 2020**

No	Desa/Kelurahan	Rukun Tetangga (RT)	Rukun Warga (RW)	Dusun
(1)	(2)	(3)	(4)	(5)
1	Sumberduren	13	4	4
2	Roto	21	5	9
3	Kertosuko	20	9	9
4	Tambelang	15	5	7
5	Krucil	19	3	6
6	Bermi	12	3	3
7	Kalianan	15	4	4
8	Watu Panjang	9	3	4
9	Guyangan	16	7	8
10	Betek	15	10	10
11	Krobongan	15	4	9
12	Seneng	21	6	8
13	Pandanlaras	12	3	7
14	Plaosan	20	4	12
<b>Kecamatan Krucil</b>		<b>223</b>	<b>70</b>	<b>100</b>

Sumber : Kantor Desa

## 5.2 SUMBER DAYA MANUSIA

**Tabel 5.2.1 Nama-Nama Muspika dan Kepala Desa/Lurah di Kecamatan Krucil, 2020**

No	Jabatan	Nama
(1)	(2)	(3)
1	Camat	Febriya Ilham Hidayat, ST. M.M
2	Kapolsek	Akp Hjr Abd Wahid
3	Danramil	Kapten Arh Kharuddin
4	Kepala Desa Sumberduren	Saniman
5	Kepala Desa Roto	Sriyanto
6	Kepala Desa Kertosuko	Sudarman
7	Penjabat Kepala Desa Tambelang	Wage Sugiarto
8	Kepala Desa Krucil	Hasan Sukarwi
9	Kepala Desa Bermi	Haji Yusuf, Sh
10	Kepala Desa Kalianan	Suciati
11	Kepala Desa Watu Panjang	Haji Kusjunaidi
12	Kepala Desa Guyangan	Hasyim Spd
13	Penjabat Kepala Desa Betek	Sunarto
14	Kepala Desa Krobongan	Maksum
15	Kepala Desa Seneng	Heri
16	Kepala Desa Pandanlaras	Urip
17	Kepala Desa Plaosan	Tosan

Sumber : Kantor Kecamatan

**PEMERINTAHAN****Tabel 5.2.2 Jumlah Pegawai Negeri Sipil (PNS) Menurut Tingkat Pendidikan dan Jenis Kelamin di Kecamatan Krucil, 2020**

No	Tingkat Pendidikan	Laki-Laki	Perempuan	Jumlah
(1)	(2)	(3)	(4)	(5)
1	Sampai Dengan SD	-	-	-
2	SMP/ Sederajat	3	-	3
3	SMA/ Sederajat	18	2	20
4	Diploma I, II / Akta I, II	7	3	10
5	Diploma III/ Akta III/ Sarjana Muda	3	12	15
5	Tingkat Sarjana, Master, Doktor/Ph.D	81	35	116
<b>Jumlah</b>		<b>112</b>	<b>52</b>	<b>164</b>

Catatan : Sebanyak 200 PNS kantor tempat bekerjanya berada di wilayah Kota Probolinggo khususnya di Kecamatan Wonoasih, Kanigaran, dan Mayangan

Sumber : Badan Kepegawaian Daerah Kabupaten Probolinggo

**Jumlah Pegawai Negeri Sipil (PNS) Menurut Tingkat  
Tabel 5.2.3 Kependidikan dan Jenis Kelamin di Kecamatan Krucil,  
2020**

No	Pangkat/Golongan/Ruang	Laki-Laki	Perempuan	Jumlah
(1)	(2)	(3)	(4)	(5)
1	I/a (Juru Muda)	-	-	-
2	I/b (Juru Muda Tingkat I)	-	-	-
3	I/c (Juru)	-	-	-
4	I/d (Juru Tingkat I)	1	-	1
	<b>Golongan I</b>	<b>1</b>	<b>-</b>	<b>1</b>
5	II/a (Pengatur Muda)	2	-	2
6	II/b (Pengatur Muda Tingkat I)	6	1	7
7	II/c (Pengatur)	5	4	9
8	II/d (Pengatur Tingkat I)	9	6	15
	<b>Golongan II</b>	<b>22</b>	<b>11</b>	<b>33</b>
9	III/a (Penata Muda)	9	5	14
10	III/b (Penata Muda Tingkat I)	22	6	28
11	III/c (Penata)	15	8	23
12	III/d (Penata Tingkat I)	11	7	18
	<b>Golongan III</b>	<b>57</b>	<b>26</b>	<b>83</b>
13	IV/a (Pembina)	8	4	12
14	IV/b (Pembina Tingkat I)	23	10	33
15	IV/c (Pembina Utama Muda)	1	1	2
16	IV/d (Pembina Utama Madya)	-	-	-
17	IV/e (Pembina Utama)	-	-	-
	<b>Golongan IV</b>	<b>32</b>	<b>15</b>	<b>47</b>
	<b>Jumlah</b>	<b>112</b>	<b>52</b>	<b>164</b>

Catatan : Sebanyak 200 PNS kantor tempat bekerjanya berada di wilayah Kota Probolinggo khususnya di Kecamatan Wonoasih, Kanigaran, dan Mayangan

Sumber : Badan Kepegawaian Daerah Kabupaten Probolinggo



## PEMERINTAHAN

**Tabel 5.2.4 Jumlah Pegawai Negeri Sipil (PNS) Menurut Agama dan Jenis Kelamin di Kecamatan Krucil, 2020**

No	Jenis Agama	Laki-Laki	Perempuan	Jumlah
(1)	(2)	(3)	(4)	(5)
1	Islam	112	50	162
2	Katolik	-	1	1
3	Protestan	-	1	1
4	Budha	-	-	-
5	Hindu	-	-	-
<b>Jumlah</b>		<b>112</b>	<b>52</b>	<b>164</b>

Catatan : Sebanyak 200 PNS kantor tempat bekerjanya berada di wilayah Kota Probolinggo khususnya di Kecamatan Wonoasih, Kanigaran, dan Mayangan

Sumber : Badan Kepegawaian Daerah Kabupaten Probolinggo

**Tabel 5.2.5 Jumlah Pegawai Negeri Sipil (PNS) Menurut Umur dan Jenis Kelamin di Kecamatan Krucil, 2020**

No	Umur	Laki-Laki	Perempuan	Jumlah
(1)	(2)	(3)	(4)	(5)
1	< 30	2	-	2
2	30-39	8	7	15
3	40-49	28	29	57
4	50-55	52	9	61
5	>55	22	7	29
<b>Jumlah</b>		<b>112</b>	<b>52</b>	<b>164</b>

Catatan : Sebanyak 200 PNS kantor tempat bekerjanya berada di wilayah Kota Probolinggo khususnya di Kecamatan Wonoasih, Kanigaran, dan Mayangan  
 Sumber : Badan Kepegawaian Daerah Kabupaten Probolinggo



## BAB 6. KEPENDUDUKAN

### Penduduk Kecamatan Krucil

### Rasio jenis kelamin penduduk

berdasarkan data Hasil Sensus Kecamatan Krucil adalah **101,62**, yang Penduduk Tahun 2020 adalah **56.790** berarti setiap **100** perempuan terdapat jiwa. sekitar **101** laki-laki,

### Jumlah Penduduk Kecamatan Krucil, 2020

**56.790** jiwa

**28.623**

Laki-laki



**28.167**

Perempuan



**101,62**

Rasio Jenis  
Kelamin



**329** jiwa/km<sup>2</sup>

Kepadatan  
Penduduk

\*Sumber Data: BPS-Hasil SP2020



PENJELASAN TEKNIS

1. **Sumber utama data kependudukan** adalah sensus penduduk yang dilaksanakan setiap sepuluh tahun sekali. Sensus penduduk telah dilaksanakan sebanyak enam kali sejak Indonesia merdeka, yaitu tahun 1961, 1971, 1980, 1990, 2000, dan 2010.

Di dalam sensus penduduk, pencacahan dilakukan terhadap seluruh penduduk yang berdomisili di wilayah teritorial Indonesia termasuk warga negara asing kecuali anggota korps diplomatik negara sahabat beserta keluarganya.

Metode pengumpulan data dalam sensus dilakukan dengan wawancara antara petugas sensus dengan responden dan juga melalui *e-census*. Pencatatan penduduk menggunakan konsep usual residence, yaitu konsep di mana penduduk biasa bertempat tinggal. Bagi penduduk yang bertempat tinggal tetap dicacah di mana mereka biasa tinggal, sedangkan untuk penduduk yang tidak bertempat tinggal tetap dicacah di tempat di mana mereka ditemukan petugas sensus pada malam 'Hari Sensus'. Termasuk penduduk yang tidak bertempat tinggal tetap adalah

tuna wisma, awak kapal berbendera Indonesia, penghuni perahu/rumah apung, masyarakat terpencil/terasing, dan pengungsi. Bagi mereka yang mempunyai tempat tinggal tetap dan sedang bepergian ke luar wilayah lebih dari enam bulan, tidak dicacah di tempat tinggalnya, tetapi dicacah di tempat tujuannya. Untuk tahun yang tidak dilaksanakan sensus penduduk, data kependudukan diperoleh dari hasil proyeksi penduduk. Proyeksi penduduk merupakan suatu perhitungan ilmiah yang didasarkan pada asumsi dari komponen-komponen perubahan penduduk, yaitu kelahiran, kematian, dan migrasi. Proyeksi penduduk Indonesia 2010–2035 menggunakan data dasar penduduk hasil SP2010.

2. **Penduduk Indonesia** adalah semua orang yang berdomisili di wilayah teritorial Indonesia selama 6 bulan atau lebih dan atau mereka yang berdomisili kurang dari 6 bulan tetapi bertujuan menetap.
3. **Kepadatan penduduk** adalah rasio banyaknya penduduk per kilometer persegi.

## KEPENDUDUKAN

4. **Rasio jenis kelamin** adalah perbandingan antara penduduk laki-laki dan penduduk perempuan pada suatu wilayah dan waktu tertentu. Biasanya dinyatakan dengan banyaknya penduduk laki-laki untuk 100 penduduk perempuan.
5. **Distribusi penduduk** adalah pola persebaran penduduk di suatu wilayah, baik berdasarkan batas-batas geografis maupun berdasarkan batas-batas administrasi pemerintahan.
6. **Komposisi penduduk** adalah pola persebaran penduduk menurut karakteristiknya, contoh: penduduk menurut kelompok umur, penduduk menurut jenis kelamin
7. **Rumah tangga** adalah seseorang atau sekelompok orang yang mendiami sebagian atau seluruh bangunan fisik atau sensus, dan biasanya tinggal bersama serta makan dari satu dapur
8. **Batas administratif** (migrasi internal) atau batas politik/negara (migrasi internasional).
9. **Mata pencaharian** adalah pekerjaan yang menjadi pokok penghidupan. Mata pencaharian diartikan pula sebagai segala aktivitas manusia dalam memberdayakan potensi sumber daya alam.

**Tabel 6.1 Penduduk, Laju Pertumbuhan Penduduk, Distribusi Persentase Penduduk, Kepadatan Penduduk, Rasio Jenis Kelamin Menurut Desa/Kelurahan di Kecamatan Krucil, 2020**

Desa/Kelurahan	Penduduk (ribu)	Laju Pertumbuhan Penduduk per Tahun 2010-2020
(1)	(2)	(3)
Sumberduren	4 029	1,05
Roto	5 289	0,93
Kertosuko	5 050	1,02
Tambelang	5 921	0,52
Krucil	5 736	0,71
Bermi	4 309	0,69
Kalianan	4 326	0,33
Watu Panjang	2 613	0,70
Guyangan	1 956	0,65
Betek	6 286	1,35
Krobongan	3 371	0,63
Seneng	3 399	0,93
Pandanlaras	1 623	0,54
Plaosan	2 882	0,47
<b>Kecamatan Krucil</b>	<b>56 790</b>	<b>0,79</b>



## KEPENDUDUKAN

### Lanjutan 6.1

Desa/Kelurahan	Persentase Penduduk	Kepadatan Penduduk (per km <sup>2</sup> )
(1)	(4)	(5)
Sumberduren	7,09	288
Roto	9,31	357
Kertosuko	8,89	364
Tambelang	10,43	485
Krucil	10,10	434
Bermi	7,59	353
Kalianan	7,62	326
Watu Panjang	4,60	285
Guyangan	3,44	258
Betek	11,07	458
Krobongan	5,94	319
Seneng	5,99	269
Pandanlaras	2,86	134
Plaosan	5,07	217
<b>Kecamatan Krucil</b>	<b>100,00</b>	<b>329</b>

## Lanjutan 6.1

Desa/Kelurahan	Rasio Jenis Kelamin
(1)	(6)
Sumberduren	105,25
Roto	100,80
Kertosuko	101,52
Tambelang	104,67
Krucil	98,75
Bermi	97,30
Kalianan	101,21
Watu Panjang	105,75
Guyangan	104,60
Betek	101,73
Krobongan	104,43
Seneng	98,31
Pandanlaras	104,92
Plaosan	98,21
<b>Kecamatan Krucil</b>	<b>101,62</b>

Catatan : <sup>1</sup>Hasil SP 2020 (September)

Laju Pertumbuhan Penduduk dihitung berdasarkan penduduk hasil SP2010 dengan penduduk hasil SP2020

Laju Pertumbuhan Penduduk terlalu tinggi atau negative karena adanya perubahan wilayah pada desa/kelurahan antara SP2010 dan SP2020

Sumber : BPS-Hasil Sensus Penduduk 2020

**KEPENDUDUKAN**

**Tabel 6.2 Jumlah Penduduk Menurut Kelompok Umur dan Jenis Kelamin Menurut Desa/Kelurahan di Kecamatan Krucil, September 2020**

Umur	Desa/Kelurahan					
	Sumberduren			Roto		
	L	P	Jumlah	L	P	Jumlah
(1)	(2)	(3)	(4)	(5)	(6)	(7)
0-14	476	423	899	596	596	1 192
15-64	1 475	1 416	2 891	1 848	1 798	3 646
65+	115	124	239	211	240	451
<b>Jumlah</b>	<b>2 066</b>	<b>1 963</b>	<b>4 029</b>	<b>2 655</b>	<b>2 634</b>	<b>5 289</b>

Lanjutan Tabel 6.2

Umur	Desa/Kelurahan					
	Kertosuko			Tambelang		
	L	P	Jumlah	L	P	Jumlah
(1)	(8)	(9)	(10)	(11)	(12)	(13)
0-14	618	572	1 190	665	623	1 288
15-64	1 729	1 721	3 450	2 123	2 033	4 156
65+	197	213	410	240	237	477
<b>Jumlah</b>	<b>2 544</b>	<b>2 506</b>	<b>5 050</b>	<b>3 028</b>	<b>2 893</b>	<b>5 921</b>

## KEPENDUDUKAN

Lanjutan Tabel 6.2

Umur	Desa/Kelurahan					
	Krucil			Bermi		
	L	P	Jumlah	L	P	Jumlah
(1)	(14)	(15)	(16)	(17)	(18)	(19)
0-14	667	658	1 325	516	532	1 048
15-64	1 967	1 966	3 933	1 439	1 441	2 880
65+	216	262	478	170	211	381
<b>Jumlah</b>	<b>2 850</b>	<b>2 886</b>	<b>5 736</b>	<b>2 125</b>	<b>2 184</b>	<b>4 309</b>

Lanjutan Tabel 6.2

Umur	Desa/Kelurahan					
	Kalianan			Watu Panjang		
	L	P	Jumlah	L	P	Jumlah
(1)	(20)	(21)	(22)	(23)	(24)	(25)
0-14	477	462	939	352	310	662
15-64	1 510	1 490	3 000	909	865	1 774
65+	189	198	387	82	95	177
<b>Jumlah</b>	<b>2 176</b>	<b>2 150</b>	<b>4 326</b>	<b>1 343</b>	<b>1 270</b>	<b>2 613</b>

## KEPENDUDUKAN

Lanjutan Tabel 6.2

Umur	Desa/Kelurahan					
	Guyangan			Betek		
	L	P	Jumlah	L	P	Jumlah
(1)	(26)	(27)	(28)	(29)	(30)	(31)
0-14	226	210	436	811	813	1 624
15-64	693	655	1 348	2 192	2 085	4 277
65+	81	91	172	167	218	385
<b>Jumlah</b>	<b>1 000</b>	<b>956</b>	<b>1 956</b>	<b>3 170</b>	<b>3 116</b>	<b>6 286</b>

Lanjutan Tabel 6.2

Umur	Desa/Kelurahan					
	Krobongan			Seneng		
	L	P	Jumlah	L	P	Jumlah
(1)	(32)	(33)	(34)	(35)	(36)	(37)
0-14	432	384	816	365	372	737
15-64	1 207	1 187	2 394	1 180	1 172	2 352
65+	83	78	161	140	170	310
<b>Jumlah</b>	<b>1 722</b>	<b>1 649</b>	<b>3 371</b>	<b>1 685</b>	<b>1 714</b>	<b>3 399</b>



## KEPENDUDUKAN

Lanjutan Tabel 6.2

Umur	Desa/Kelurahan					
	Pandanlaras			Plaosan		
	L	P	Jumlah	L	P	Jumlah
(1)	(38)	(39)	(40)	(41)	(42)	(43)
0-14	188	174	362	314	371	685
15-64	565	546	1 111	999	944	1 943
65+	78	72	150	115	139	254
<b>Jumlah</b>	<b>831</b>	<b>792</b>	<b>1 623</b>	<b>1 428</b>	<b>1 454</b>	<b>2 882</b>

Sumber : BPS Hasil Sensus Penduduk 2020

**Tabel 6.3 Jumlah Penduduk Menurut Kelompok Umur Generasi dan Desa/Kelurahan di Kecamatan Krucil, September 2020**

Kelompok Umur Generasi	Desa/Kelurahan		
	Sumberduren	Roto	Kertosuko
(1)	(2)	(3)	(4)
Post Generasi Z	427	623	587
Generasi Z	1 131	1 449	1 374
Milenial	1 096	1 408	1 393
Generasi X	816	1 002	944
Boomer	514	640	635
Pre Boomer	45	167	117
<b>Jumlah</b>	<b>4 029</b>	<b>5 289</b>	<b>5 050</b>

## KEPENDUDUKAN

Lanjutan Tabel 6.3

Kelompok Umur Generasi	Desa/Kelurahan		
	Tambelang	Krucil	Bermi
(1)	(5)	(6)	(7)
Post Generasi Z	613	686	550
Generasi Z	1 536	1 481	1 114
Milenial	1 624	1 467	1 023
Generasi X	1 269	1 195	882
Boomer	731	755	620
Pre Boomer	148	152	120
<b>Jumlah</b>	<b>5 921</b>	<b>5 736</b>	<b>4 309</b>

Lanjutan Tabel 6.3

Kelompok Umur Generasi	Desa/Kelurahan		
	Kalianan	Watu Panjang	Guyangan
(1)	(8)	(9)	(10)
Post Generasi Z	473	341	185
Generasi Z	1 123	715	542
Milenial	1 078	670	533
Generasi X	868	490	398
Boomer	647	347	256
Pre Boomer	137	50	42
<b>Jumlah</b>	<b>4 326</b>	<b>2 613</b>	<b>1 956</b>

## KEPENDUDUKAN

Lanjutan Tabel 6.3

Kelompok Umur Generasi	Desa/Kelurahan		
	Betek	Krobongan	Seneng
(1)	(11)	(12)	(13)
Post Generasi Z	827	437	397
Generasi Z	1 758	886	810
Milenial	1 633	885	923
Generasi X	1 246	762	671
Boomer	691	362	507
Pre Boomer	131	39	91
<b>Jumlah</b>	<b>6 286</b>	<b>3 371</b>	<b>3 399</b>

Lanjutan Tabel 6.3

Kelompok Umur Generasi	Desa/Kelurahan	
	Pandanlaras	Plaosan
(1)	(14)	(15)
Post Generasi Z	176	378
Generasi Z	419	748
Milenial	385	714
Generasi X	373	594
Boomer	220	360
Pre Boomer	50	88
<b>Jumlah</b>	<b>1 623</b>	<b>2 882</b>

Sumber : BPS Hasil Sensus Penduduk 2020

## KEPENDUDUKAN

**Tabel 6.4 Jumlah Kepala Keluarga Menurut Jenis Kelamin dan Desa/Kelurahan di Kecamatan Krucil, 2020**

No	Desa/ Kelurahan	Jumlah Kepala Keluarga		
		Laki-Laki	Perempuan	Jumlah
(1)	(2)	(3)	(4)	(5)
1	Sumberduren	968	236	1 204
2	Roto	1 294	260	1 554
3	Kertosuko	1 263	325	1 588
4	Tambelang	1 535	311	1 846
5	Krucil	1 533	319	1 852
6	Bermi	1 157	261	1 418
7	Kalianan	1 206	264	1 470
8	Watu Panjang	692	119	811
9	Guyangan	557	119	676
10	Betek	1 514	373	1 887
11	Krobongan	940	183	1 123
12	Seneng	948	214	1 162
13	Pandanlaras	429	91	520
14	Plaosan	779	161	940
<b>Kecamatan Krucil</b>		<b>14 815</b>	<b>3 236</b>	<b>18 051</b>

Sumber : Dinas Kependudukan dan Pencatatan Sipil Kabupaten Probolinggo

**Tabel 6.5 Jumlah Kelahiran dan Kematian Menurut Desa/Kelurahan di Kecamatan Krucil, 2020**

No	Desa/kelurahan	Jumlah Kelahiran	Jumlah Kematian
(1)	(2)	(3)	(4)
1	Sumberduren	52	1
2	Roto	84	5
3	Kertosuko	187	2
4	Tambelang	181	1
5	Krucil	114	5
6	Bermi	95	2
7	Kalianan	87	-
8	Watu Panjang	92	-
9	Guyangan	33	-
10	Betek	194	2
11	Krobongan	89	-
12	Seneng	56	1
13	Pandanlaras	33	-
14	Plaosan	44	-
<b>Kecamatan Krucil</b>		<b>1 341</b>	<b>19</b>

Sumber : Dinas Kependudukan dan Pencatatan Sipil Kabupaten Probolinggo



## KEPENDUDUKAN

**Tabel 6.6** Jumlah Migrasi Masuk dan Migrasi Keluar Menurut Desa/Kelurahan di Kecamatan Krucil, 2020

No	Desa/kelurahan	Migrasi Masuk	Migrasi Keluar
(1)	(2)	(3)	(4)
1	Sumberduren	14	17
2	Roto	40	22
3	Kertosuko	26	40
4	Tambelang	38	36
5	Krucil	53	41
6	Bermi	42	28
7	Kalianan	30	12
8	Watu Panjang	5	11
9	Guyangan	16	5
10	Betek	45	38
11	Krobongan	32	16
12	Seneng	13	17
13	Pandanlaras	9	7
14	Plaosan	23	24
<b>Kecamatan Krucil</b>		<b>386</b>	<b>314</b>

Sumber : Dinas Kependudukan dan Pencatatan Sipil Kabupaten Probolinggo

## BAB 7. INDUSTRI & ENERGI



Jumlah Pelanggan  
Listrik PLN

**19.629**

### Statistik Energi



Sebanyak **10** dari **14** Desa  
menggunakan **LPG 3 Kg**  
sebagai **Bahan Bakar**  
**Memasak Utama**



Sebanyak **14** dari **14** Desa  
menggunakan **Mata Air**  
sebagai **Sumber Air**  
**Minum Utama**

\*Sumber Data: BPS, Pendataan Potensi Desa (Podes) 2020



### PENJELASAN TEKNIS

- 1. Industri Pengolahan** adalah suatu kegiatan ekonomi yang melakukan kegiatan mengubah suatu barang dasar secara mekanis, kimia, atau dengan tangan sehingga menjadi barang jadi/setengah jadi, dan atau barang yang kurang nilainya menjadi barang yang lebih tinggi nilainya, dan sifatnya lebih dekat kepada pemakai akhir, Termasuk dalam kegiatan ini adalah jasa industri/makloon dan pekerjaan perakitan (*assembling*).
- 2. Industri manufaktur** adalah suatu kegiatan ekonomi yang melakukan kegiatan mengubah suatu barang dasar secara mekanis, kimia, atau dengan tangan sehingga menjadi barang jadi/setengah jadi, dan atau barang yang kurang nilainya menjadi barang yang lebih tinggi nilainya, dan sifatnya lebih dekat kepada pemakai akhir, Termasuk dalam kegiatan ini adalah jasa industri dan pekerjaan perakitan.
- 3. Perusahaan atau usaha industri** adalah suatu unit (kesatuan) usaha yang melakukan kegiatan ekonomi, bertujuan menghasilkan barang atau jasa, terletak pada suatu bangunan atau lokasi tertentu, dan mempunyai catatan administrasi tersendiri mengenai produksi dan struktur biaya serta ada seorang atau lebih yang bertanggung jawab atas usaha tersebut.  
  
Industri manufaktur dikelompokkan ke dalam 4 golongan berdasarkan banyaknya pekerja, yaitu: industri besar (100 orang pekerja atau lebih), industri sedang/menengah (20–99 orang pekerja), industri kecil (5–19 orang pekerja), dan industri mikro (1–4 orang pekerja).
- 4. Perusahaan Listrik Negara** adalah perusahaan yang berusaha di bidang tenaga listrik untuk kepentingan masyarakat dan negara dan meliputi usaha-usaha seperti : produksi, transmisi dan distribusi tenaga listrik, perencanaan dan pembangunan tenaga listrik, pengusahaan dan pengembangan tenaga listrik, pengusahaan jasa-jasa di bidang tenaga listrik.



**Tabel 7.1 Banyaknya Keluarga Menurut Desa/Kelurahan dan Jenis Pengguna Listrik di Kecamatan Krucil, 2020**

No	Desa/Kelurahan	Pengguna Listrik			Bukan Pengguna Listrik
		PLN	Non PLN	Jumlah	
(1)	(2)	(3)	(4)	(5)	(6)
1	Sumberduren	991	112	1 103	-
2	Roto	1 687	6	1 693	-
3	Kertosuko	2 115	-	2 115	3
4	Tambelang	2 054	-	2 054	-
5	Krucil	1 936	-	1 936	-
6	Bermi	1 396	-	1 396	-
7	Kalianan	1 522	103	1 625	-
8	Watu Panjang	787	63	850	-
9	Guyangan	697	-	697	-
10	Betek	2 014	-	2 014	-
11	Krobongan	1 293	-	1 293	-
12	Seneng	1 354	-	1 354	-
13	Pandanlaras	546	-	546	-
14	Plaosan	915	48	963	-
<b>Kecamatan Krucil</b>		<b>19 307</b>	<b>332</b>	<b>19 639</b>	<b>3</b>

Sumber : BPS, Pendataan Potensi Desa (Podes) 2020

## INDUSTRI DAN ENERGI

**Tabel 7.2 Banyaknya Desa/Kelurahan Menurut Keberadaan Penerangan Jalan Utama Desa/Kelurahan di Kecamatan Krucil, 2018, 2019, dan 2020**

Penerangan Jalan Utama	2018	2019	2020
(1)	(2)	(3)	(4)
<b>Sumber Penerangan Jalan Utama</b>			
Listrik Pemerintah	-	6	7
Listrik Non Pemerintah	10	7	7
Non Listrik	-	-	-

Catatan: Ada desa yang tidak memiliki penerangan di jalan utama desa pada tahun 2018, 2019

Sumber: BPS, Pendataan Potensi Desa (Podes) 2018, 2019, dan 2020

**Tabel 7.3 Banyaknya Desa/Kelurahan Menurut Jenis Bahan Bakar untuk Memasak yang Digunakan Oleh Sebagian Besar Keluarga di Kecamatan Krucil, 2018, 2019, dan 2020**

Jenis Bahan Bakar	2018	2019	2020
(1)	(2)	(3)	(4)
Gas Kota	-	-	-
LPG 3 Kg	5	11	10
LPG lebih dari 3 Kg	-	-	-
Minyak Tanah	-	-	-
Kayu Bakar	9	3	4
Lainnya	-	-	-

Catatan: Termasuk LPG lebih dari 3 Kg

Sumber : BPS, Pendataan Potensi Desa (Podes) 2018, 2019, dan 2020



## INDUSTRI DAN ENERGI

**Tabel 7.4** Banyaknya Desa/Kelurahan Menurut Sumber Air Minum Sebagian Besar Keluarga di Kecamatan Krucil, 2018, 2019, dan 2020

Sumber Air Minum	2018	2019	2020
(1)	(2)	(3)	(4)
Air Kemasan Bermerk	-	-	-
Air Isi Ulang	-	-	-
Ledeng Dengan Meteran	-	-	-
Ledeng Tanpa Meteran	-	-	-
Sumur Bor atau Pompa	-	-	-
Sumur	-	-	-
Mata Air	14	14	14
Sungai/Danau/Kolam/ Waduk/Situ/ Embung/Bendungan	-	-	-
Air Hujan	-	-	-
Lainnya	-	-	-

Sumber: BPS, Pendataan Potensi Desa (Podes) 2018, 2019, dan 2020

# BAB 8. PERDAGANGAN

Banyaknya

**Sarana/Prasarana  
Ekonomi dan Keuangan** ?

Kecamatan Krucil



Pasar

3



Minimarket/  
Swalayan

1



Hotel

2



Bank

5



Restaurant

0

\*Sumber Data: BPS, Pendataan Potensi Desa (Podes) 2020



### PENJELASAN TEKNIS

1. **Perdagangan** merupakan suatu hal yang sangat penting dalam kegiatan perekonomian suatu negara, Giatnya aktivitas perdagangan suatu negara menjadi indikasi tingkat kemakmuran masyarakatnya serta menjadi tolok ukur tingkat perekonomian negara itu sendiri, Sehingga bisa dibilang perdagangan merupakan urat nadi perekonomian suatu negara,
2. **Pasar** adalah salah satu dari berbagai sistem, institusi, prosedur, hubungan sosial dan infrastruktur di mana usaha menjual barang, jasa dan tenaga kerja untuk orang-orang dengan imbalan uang, Kegiatan ini merupakan bagian dari perekonomian, Pasar bervariasi dalam ukuran, jangkauan, skala geografis, lokasi jenis dan berbagai komunitas manusia, serta jenis barang dan jasa yang diperdagangkan,
3. **Koperasi** adalah organisasi yang dimiliki dan dioperasikan oleh orang-seorang demi kepentingan bersama, Koperasi melandaskan kegiatan berdasarkan prinsip gerakan ekonomi rakyat yang berdasarkan asas kekeluargaan, Berdasarkan tingkat dan luas daerah kerja, koperasi dibagi menjadi dua jenis yaitu koperasi primer dan koperasi sekunder,
4. **Lembaga keuangan** bertindak selaku lembaga yang menyediakan jasa keuangan bagi nasabahnya, di mana pada umumnya lembaga ini diatur oleh regulasi keuangan dari pemerintah, Bentuk umum dari lembaga keuangan ini adalah termasuk perbankan, building society (sejenis koperasi di Inggris) , Credit Union, pialang saham, aset manajemen, modal ventura, koperasi, asuransi, dana pensiun, dan bisnis serupa lainnya,



**Tabel 8.1 Banyaknya Sarana dan Prasarana Ekonomi Menurut Desa/Kelurahan dan Jenisnya di Kecamatan Krucil, 2020**

No	Desa/Kelurahan	Kelompok Pertokoan	Pasar dengan Bangunan Permanen	Pasar dengan Bangunan Semi Permanen	Pasar Tanpa Bangunan
(1)	(2)	(3)	(4)	(5)	(6)
1	Sumberduren	-	-	-	1
2	Roto	-	-	-	-
3	Kertosuko	-	1	-	-
4	Tambelang	-	-	-	-
5	Krucil	1	1	-	-
6	Bermi	-	-	-	-
7	Kalianan	-	-	-	-
8	Watu Panjang	-	-	-	-
9	Guyangan	-	-	-	-
10	Betek	-	-	-	-
11	Krobongan	-	-	-	-
12	Seneng	-	-	-	-
13	Pandanlaras	-	-	-	-
14	Plaosan	-	-	-	-
<b>Kecamatan Krucil</b>		<b>1</b>	<b>2</b>	<b>-</b>	<b>1</b>

## PERDAGANGAN

Lanjutan Tabel 8.1

No	Desa/Kelurahan	Minimarket/ Swalayan <sup>1</sup>	Toko/Warung Kelontong	Restoran/ Rumah Makan
(1)	(2)	(7)	(8)	(9)
1	Sumberduren	-	64	-
2	Roto	-	32	-
3	Kertosuko	-	59	-
4	Tambelang	-	39	-
5	Krucil	-	37	-
6	Bermi	-	28	-
7	Kalianan	-	43	-
8	Watu Panjang	-	18	-
9	Guyangan	-	38	-
10	Betek	-	37	-
11	Krobongan	1	52	-
12	Seneng	-	26	-
13	Pandanlaras	-	6	-
14	Plaosan	-	26	-
<b>Kecamatan Krucil</b>		<b>1</b>	<b>505</b>	<b>-</b>

Lanjutan Tabel 8.1

No	Desa/Kelurahan	Warung/Kedai Makanan	Hotel	Hostel/Motel/Losmen/Wisma
(1)	(2)	(9)	(10)	(11)
1	Sumberduren	4	-	-
2	Roto	6	-	-
3	Kertosuko	4	-	-
4	Tambelang	8	-	-
5	Krucil	7	-	-
6	Bermi	14	2	2
7	Kalianan	19	-	-
8	Watu Panjang	3	-	-
9	Guyangan	3	-	-
10	Betek	12	-	-
11	Krobongan	12	-	-
12	Seneng	6	-	-
13	Pandanlaras	7	-	-
14	Plaosan	12	-	-
<b>Kecamatan Krucil</b>		<b>117</b>	<b>2</b>	<b>2</b>

Catatan: <sup>1</sup> yang memiliki luas < 400 m<sup>2</sup>

Sumber : BPS, Pendataan Potensi Desa (Podes) 2020



**PERDAGANGAN**

**Tabel 8.2 Banyaknya Sarana Lembaga Keuangan Yang Beroperasi Menurut Desa/Kelurahan dan Jenisnya di Kecamatan Krucil, 2020**

No	Desa/Kelurahan	Bank Umum Pemerintah	Bank Umum Swasta	Bank Perkreditan Rakyat
(1)	(2)	(3)	(4)	(5)
1	Sumberduren	-	-	-
2	Roto	-	-	-
3	Kertosuko	-	1	-
4	Tambelang	-	-	-
5	Krucil	2	1	1
6	Bermi	-	-	-
7	Kalianan	-	-	-
8	Watu Panjang	-	-	-
9	Guyangan	-	-	-
10	Betek	-	-	-
11	Krobongan	-	-	-
12	Seneng	-	-	-
13	Pandanlaras	-	-	-
14	Plaosan	-	-	-
<b>Kecamatan Krucil</b>		<b>2</b>	<b>2</b>	<b>1</b>

Sumber : BPS, Pendataan Potensi Desa (Podes) 2020

**Tabel 8.3 Banyaknya Koperasi yang Masih Aktif Menurut Desa/Kelurahan dan Jenis Koperasi di Kecamatan Krucil, 2020**

No	Desa/Kelurahan	Koperasi Unit desa (KUD)	Koperasi Industri Kecil dan Kerajinan Rakyat (Kopinkra)	Koperasi Simpan Pinjam (Kospin)	Koperasi Lainnya
(1)	(2)	(3)	(4)	(5)	(6)
1	Sumberduren	-	-	-	-
2	Roto	-	-	-	-
3	Kertosuko	1	-	-	-
4	Tambelang	2	-	-	-
5	Krucil	1	-	-	-
6	Bermi	2	-	-	-
7	Kalianan	3	-	-	-
8	Watu Panjang	-	-	-	-
9	Guyangan	-	-	-	-
10	Betek	-	8	-	-
11	Krobongan	-	-	-	-
12	Seneng	-	-	-	-
13	Pandanlaras	-	-	-	-
14	Plaosan	-	-	-	-
<b>Kecamatan Krucil</b>		<b>9</b>	<b>8</b>	<b>-</b>	<b>-</b>

Sumber : BPS, Pendataan Potensi Desa (Podes) 2020

## PERDAGANGAN

**Tabel 8.4 Banyaknya Embung Desa Menurut Desa/ Kelurahan di Kecamatan Krucil, 2019 dan 2020**

No	Desa/Kelurahan	2019	2020
(1)	(2)	(3)	(4)
1	Sumberduren	-	-
2	Roto	-	-
3	Kertosuko	-	-
4	Tambelang	-	-
5	Krucil	-	-
6	Bermi	1	2
7	Kalianan	-	-
8	Watu Panjang	-	-
9	Guyangan	-	-
10	Betek	-	-
11	Krobongan	-	-
12	Seneng	-	-
13	Pandanlaras	-	-
14	Plaosan	-	-
<b>Kecamatan Krucil</b>		<b>1</b>	<b>2</b>

Sumber: BPS, Pendataan Potensi Desa (Podes) 2019 dan 2020

## BAB 9. TRANSPORTASI & KOMUNIKASI

### TRANSPORTASI DAN KOMUNIKASI



100%

**Semua desa** sudah menggunakan jalan  
**Aspal/Beton**

64%

**9 dari 14 Desa** dilewati  
**Kendaraan Umum**

**Semua Desa** di Kecamatan Krucil  
sudah menggunakan jalan jenis Aspal/  
Beton.

Ada **5 dari 14 Desa** di Kecamatan Krucil  
yang belum dilalui kendaraan umum.



### PENJELASAN TEKNIS

1. **Kendaraan bermotor** adalah setiap kendaraan yang digerakkan oleh peralatan teknik yang ada pada kendaraan tersebut, biasanya digunakan untuk angkutan orang atau barang di atas jalan raya selain kendaraan yang berjalan di atas rel, Kendaraan bermotor yang dicatat adalah semua jenis kendaraan kecuali kendaraan bermotor TNI/Polri dan Korps Diplomatik,
2. **Mobil truk** adalah setiap kendaraan bermotor yang digunakan untuk angkutan barang, selain mobil penumpang, mobil bus dan kendaraan bermotor roda dua,
3. **Mobil** adalah kendaraan darat yang digerakkan oleh tenaga mesin, beroda empat atau lebih (selalu genap), biasanya menggunakan bahan bakar minyak (bensin atau solar) untuk menghidupkan mesinnya,
4. **Kantor Pos** adalah tempat pemberi pelayanan komunikasi tertulis dana tau surat elektronik, layanan paket, layanan logistik, layanan keagenan pos untuk kepentingan umum, Rumah pos berfungsi sama seperti kantor pos dan kantor pos pembantu, bedanya rumah pos biasanya terletak di daerah terpencil,
5. **Telepon** merupakan alat komunikasi yang digunakan untuk menyampaikan pesan suara (terutama pesan yang berbentuk percakapan),
6. **Warnet** adalah salah satu bentuk usaha yang dikelola oleh kelompok atau individu yang memberikan pelayanan dalam bentuk jasa internet oleh penggunanya,



## 9.1 TRANSPORTASI

**Tabel 9.1.1 Sarana Transportasi Antar Desa/Kelurahan Menurut Desa/Kelurahan di Kecamatan Krucil, 2020**

No	Desa/Kelurahan	Jenis Transportasi	Keberadaan Angkutan Umum
(1)	(2)	(3)	(4)
1	Sumberduren	Darat	Ada, tanpa trayek tetap
2	Roto	Darat	Ada, tanpa trayek tetap
3	Kertosuko	Darat	Ada, dengan trayek tetap
4	Tambelang	Darat	Ada, dengan trayek tetap
5	Krucil	Darat	Ada, dengan trayek tetap
6	Bermi	Darat	Ada, dengan trayek tetap
7	Kalianan	Darat	Ada, tanpa trayek tetap
8	Watu Panjang	Darat	Ada, tanpa trayek tetap
9	Guyangan	Darat	Tidak ada angkutan umum
10	Betek	Darat	Ada, dengan trayek tetap
11	Krobongan	Darat	Tidak ada angkutan umum
12	Seneng	Darat	Tidak ada angkutan umum
13	Pandanlaras	Darat	Tidak ada angkutan umum
14	Plaosan	Darat	Tidak ada angkutan umum

Sumber : BPS, Pendataan Potensi Desa (Podes) 2020



**TRANSPORTASI DAN KOMUNIKASI**

**Tabel 9.1.2 Kondisi Jalan Darat Antar Desa/Kelurahan Menurut Desa/Kelurahan di Kecamatan Krucil, 2020**

No	Desa/Kelurahan	Jenis Permukaan Jalan	Dapat Dilalui Kendaraan Bermotor Roda 4 atau Lebih
(1)	(2)	(3)	(4)
1	Sumberduren	Aspal/Beton	Sepanjang tahun
2	Roto	Aspal/Beton	Sepanjang tahun
3	Kertosuko	Aspal/Beton	Sepanjang tahun
4	Tambelang	Aspal/Beton	Sepanjang tahun
5	Krucil	Aspal/Beton	Sepanjang tahun
6	Bermi	Aspal/Beton	Sepanjang tahun
7	Kalianan	Aspal/Beton	Sepanjang tahun
8	Watu Panjang	Aspal/Beton	Sepanjang tahun
9	Guyangan	Aspal/Beton	Sepanjang tahun
10	Betek	Aspal/Beton	Sepanjang tahun
11	Krobongan	Aspal/Beton	Sepanjang tahun
12	Seneng	Aspal/Beton	Sepanjang tahun
13	Pandanlaras	Aspal/Beton	Sepanjang tahun
14	Plaosan	Aspal/Beton	Sepanjang tahun

Sumber : BPS, Pendataan Potensi Desa (Podes) 2020

## 9.2 KOMUNIKASI

**Tabel 9.2.1** Jumlah Menara dan Operator Layanan Komunikasi Telepon Seluler Serta Kondisi Sinyal Telepon Seluler Menurut Desa/Kelurahan di Kecamatan Krucil, 2020

No	Desa/Kelurahan	Jumlah Menara Telepon Seluler (BTS)	Jumlah Operator Layanan Komunikasi Telepon Seluler Yang Menjangkau di Desa/Kelurahan	Kondisi Sinyal Telepon Seluler di Sebagian Besar Wilayah Desa/Kelurahan
(1)	(2)	(3)	(4)	(5)
1	Sumberduren	-	3	Lemah
2	Roto	-	2	Lemah
3	Kertosuko	1	2	Sangat Kuat
4	Tambelang	-	3	Kuat
5	Krucil	2	4	Kuat
6	Bermi	-	2	Kuat
7	Kalianan	1	1	Kuat
8	Watu Panjang	-	1	Lemah
9	Guyangan	-	2	Lemah
10	Betek	-	1	Kuat
11	Krobongan	-	2	Kuat
12	Seneng	-	3	Lemah
13	Pandanlaras	-	1	Lemah
14	Plaosan	-	1	Kuat
<b>Kecamatan Krucil</b>		<b>4</b>	<b>28</b>	

Sumber : BPS, Pendataan Potensi Desa (Podes) 2020

## TRANSPORTASI DAN KOMUNIKASI

**Tabel 9.2.2 Keberadaan Kantor Pos/Pos Pembantu/Rumah Pos dan Perusahaan/Agen Jasa Ekspedisi Swasta Menurut Desa/Kelurahan di Kecamatan Krucil, 2020**

No	Desa/Kelurahan	Kantor Pos/Pos Pembantu/Rumah Pos	Perusahaan/Agen Jasa Ekspedisi Swasta
(1)	(2)	(3)	(4)
1	Sumberduren	Tidak Ada	Tidak Ada
2	Roto	Tidak Ada	Tidak Ada
3	Kertosuko	Tidak Ada	Tidak Ada
4	Tambelang	Tidak Ada	Tidak Ada
5	Krucil	Beroperasi	Tidak Ada
6	Bermi	Tidak Ada	Tidak Ada
7	Kalianan	Tidak Ada	Tidak Ada
8	Watu Panjang	Tidak Ada	Tidak Ada
9	Guyangan	Tidak Ada	Tidak Ada
10	Betek	Tidak Ada	Tidak Ada
11	Krobongan	Tidak Ada	Tidak Ada
12	Seneng	Tidak Ada	Tidak Ada
13	Pandanlaras	Tidak Ada	Tidak Ada
14	Plaosan	Tidak Ada	Tidak Ada

Sumber : BPS, Pendataan Potensi Desa (Podes) 2020

## BAB 10. KEUANGAN & HARGA

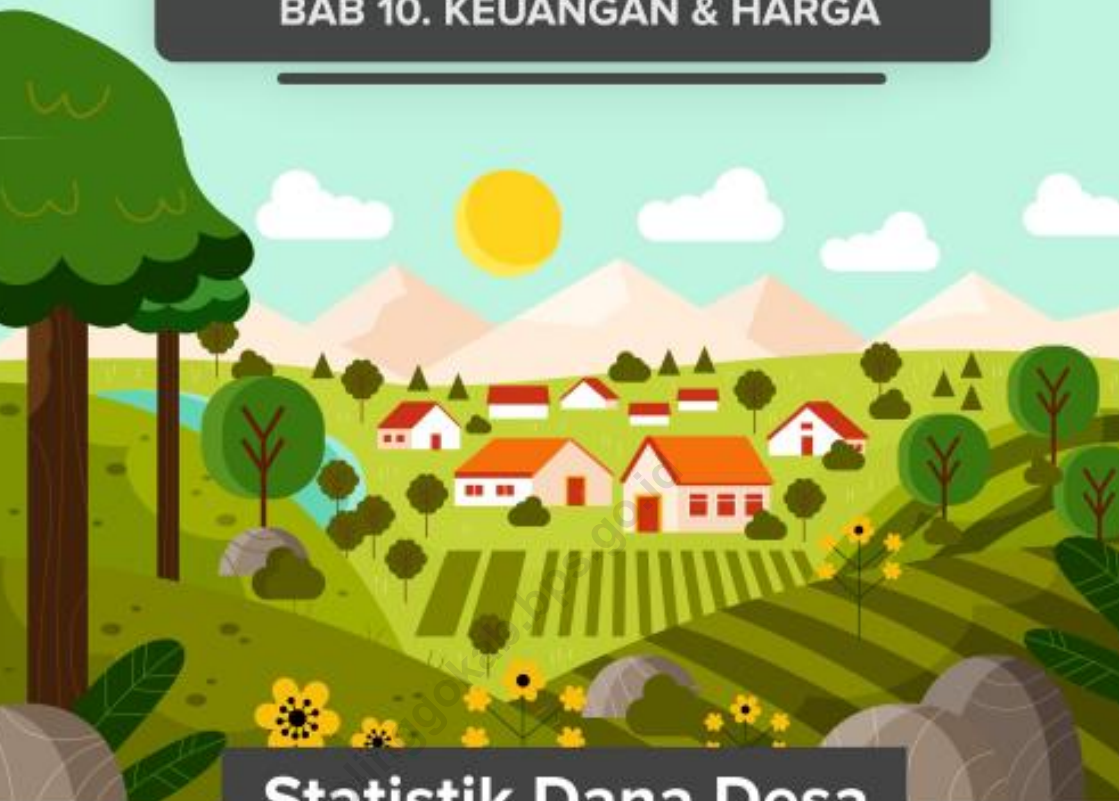

### Statistik Dana Desa

Jumlah total dana desa dari **14 Desa** di **Kecamatan Krucil**

**Rp 25.440.648.000**

Tiga desa dengan Dana Desa terbesar adalah

**Seneng, Tambelang, dan Sumberduren.**

*\*Sumber Dinas Pemberdayaan Masyarakat dan Desa Kabupaten Probolinggo*



## PENJELASAN TEKNIS

1. **Dana Desa** adalah dana yang bersumber dari Anggaran Pendapatan dan Belanja Negara yang diperuntukkan bagi Desa dan Desa Adat yang ditransfer melalui Anggaran Pendapatan dan Belanja Daerah kabupaten/kota dan digunakan untuk membiayai penyelenggaraan pemerintahan, pembangunan, serta pemberdayaan masyarakat, dan kemasyarakatan.
2. Alokasi Dana Desa dihitung menggunakan dua aspek yaitu pemerataan dan keadilan. Aspek pemerataan tercermin dari alokasi dasar dimana setiap desa mendapatkan nilai yang sama. Sedangkan keadilan tercermin dari formula yang ditetapkan berdasarkan beberapa komponen dalam desa tersebut
3. **Alokasi dana desa** adalah merupakan bagian dari dana perimbangan keuangan pusat dan daerah yang diterima oleh daerah/kabupaten untuk desa paling sedikit 10 persen yang pembagiannya untuk desa secara proporsional dalam anggaran pendapatan dan belanja daerah setelah dikurang dana alokasi khusus. Maka intinya, alokasi dana desa adalah bagian keuangan desa yang diperoleh dari hasil bagi hasil pajak daerah dan bagian dari dana perimbangan keuangan pusat dan daerah yang diterima oleh kabupaten/kota untuk desa yang dibagikan secara proporsional
4. Perbedaan Dana Desa dan Alokasi Dana Desa terdapat pada sumber dananya. Dana Desa bersumber dari APBN, sedangkan Alokasi Dana Desa bersumber dari APBD yaitu minimal sebesar 10% dari DAU ditambah DBH



**Tabel 10.1 Jumlah Anggaran dan Realisasi Anggaran Dana Desa dan Alokasi Dana Desa (ADD) Menurut Desa/Kelurahan di Kecamatan Krucil, 2020**

No	Desa/Kelurahan	Dana Desa	
		Pagu Anggaran (Rp)	Realisasi (Rp)
(1)	(2)	(3)	(4)
1	Sumberduren	2 040 223 000	2 147 893 060
2	Roto	2 113 222 000	1 263 211 600
3	Kertosuko	1 992 767 000	695 536 500
4	Tambelang	2 191 184 000	2 191 184 000
5	Krucil	1 733 985 000	679 732 000
6	Bermi	1 748 950 000	1 748 950 000
7	Kalianan	1 951 602 000	784 963 600
8	Watu Panjang	1 561 961 000	1 561 961 000
9	Guyangan	1 422 078 000	1 418 923 800
10	Betek	2 122 391 000	2 122 391 000
11	Krobongan	1 641 582 000	1 641 582 000
12	Seneng	1 702 776 000	3 051 551 200
13	Pandanlaras	1 300 964 000	1 300 964 000
14	Plaosan	1 916 963 000	1 990 317 680
<b>Jumlah</b>		<b>25 440 648 000</b>	<b>22 599 161 440</b>



## KEUANGAN

Lanjutan Tabel 10.1

No	Desa/Kelurahan	Alokasi Dana Desa	
		Pagu Anggaran (Rp)	Realisasi (Rp)
(1)	(2)	(5)	(6)
1	Sumberduren	395 289 000	350 109 940
2	Roto	567 712 000	264 429 600
3	Kertosuko	545 582 000	62 606 400
4	Tambelang	552 709 000	552 709 000
5	Krucil	573 198 000	45 657 850
6	Bermi	371 460 000	371 450 000
7	Kalianan	412 092 000	171 067 940
8	Watu Panjang	369 756 000	369 749 000
9	Guyangan	463 824 000	357 797 560
10	Betek	590 726 000	566 459 570
11	Krobongan	506 508 376	506 508 000
12	Seneng	540 364 000	873 615 680
13	Pandanlaras	432 232 000	432 232 000
14	Plaosan	590 864 000	462 556 280
<b>Jumlah</b>		<b>6 912 316 376</b>	<b>5 386 948 820</b>

Catatan : Untuk desa yang jumlah realisasinya melebihi pagu anggaran yang ada disebabkan karena ada tambahan dana lain-lain seperti dana bantuan keuangan dan Silpa sisa anggaran tahun lalu

Sumber : Dinas Pemberdayaan Masyarakat dan Desa Kabupaten Probolinggo



Sensus  
Penduduk  
2020



# DATA

## MENCERDASKAN BANGSA



<https://probolinggokab.bps.go.id>



**BADAN PUSAT STATISTIK  
KABUPATEN PROBOLINGGO**  
Jl. Raya Lumajang Km.5 Sumbertaman Probolinggo  
Telp/Fax. (0335) 422117,  
Mailbox : bps3513@bps.go.id  
Homepage : <https://probolinggokab.bps.go.id>

ISBN 978-623-98269-0-1



9 786239 826901