

KATALOG BPS: 1102001.3305220

# KECAMATAN SADANG DALAM ANGKA 2020



Sensus  
Penduduk  
2020



*BADAN PUSAT STATISTIK  
KABUPATEN KEBUMEN*

KATALOG BPS: 1102001.3305220

# KECAMATAN SADANG DALAM ANGKA 2020

 Sensus  
Penduduk  
2020

 *BADAN PUSAT STATISTIK  
KABUPATEN KEBUMEN*

# **Kecamatan Sadang Dalam Angka 2020**

**ISSN** : 2598-4705

**No. Publikasi** : 33050.2023

**Katalog** : 1102001.3305220

**Ukuran Buku** : 14,8 cm x 21 cm

**Jumlah Halaman** : xx + 122 halaman

**Naskah** :

Badan Pusat Statistik Kabupaten Kebumen

**Gambar Kover oleh** :

Badan Pusat Statistik Kabupaten Kebumen

**Ilustrasi Kover** :

-

**Diterbitkan oleh** :

© BPS Kabupaten Kebumen

**Dicetak oleh** :

CV. Retsmart Grafindo

**Dilarang mengumumkan, mendistribusikan, mengomunikasikan, dan/atau menggandakan sebagian atau seluruh isi buku ini untuk tujuan komersial tanpa izin tertulis dari Badan Pusat Statistik**

# PETA KECAMATAN SADANG

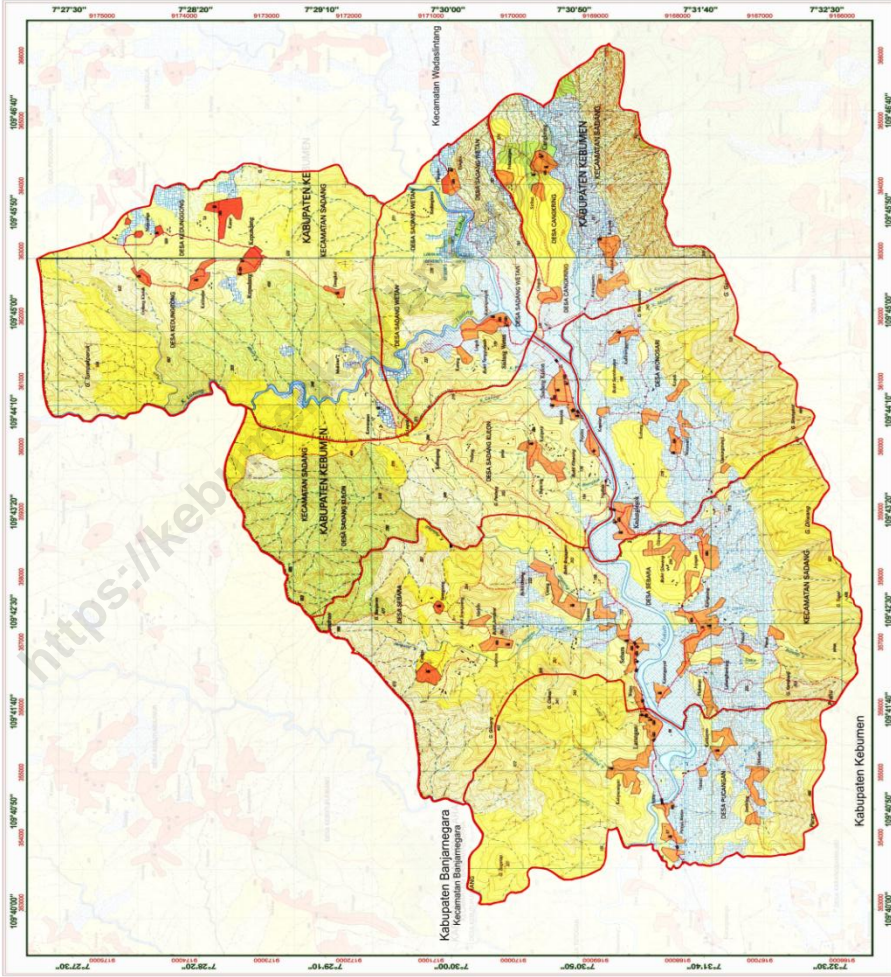

Kecamatan Sadang



Batas Wilayah Administratif  
Batas Desa

Sumber Data:  
- Satelit  
- Sata Administratif  
- Sataas Peta dan Data Aritmat



Skala : 1:25000





**KEPALA BADAN PUSAT STATISTIK  
KABUPATEN KEBUMEN**



**KUS HARYONO, S.St.M.Si**



## SAMBUTAN KEPALA BPS

Kecamatan Sadang Dalam Angka 2020 merupakan publikasi tahunan yang diterbitkan oleh BPS Kecamatan Sadang. Disadari bahwa publikasi ini belum sepenuhnya memenuhi harapan pihak pemakai data khususnya para perencana, namun diharapkan dapat membantu melengkapi penyusunan rencana pembangunan di Kecamatan Sadang.

Publikasi ini dapat terwujud berkat kerja sama dan bantuan dari berbagai pihak baik instansi pemerintah maupun swasta. Kepada semua pihak yang telah memberikan bantuan disampaikan penghargaan dan terima kasih yang sebesar – besarnya.

Walaupun publikasi ini telah disiapkan sebaik-baiknya, namun disadari masih ada kekurangan dan kesalahan yang terjadi. Untuk perbaikan publikasi ini, tanggapan dan saran yang bersifat konstruktif dari para pemakai sangat diharapkan.

Kebumen, September 2020

Kepala BPS  
Kabupaten Kebumen,



Kus Haryono, S.ST, M.Si.



<https://kebumenkab.bps.go.id>



## KATA PENGANTAR

Puji syukur kami panjatkan kepada Tuhan Yang Maha Esa, karena atas rahmat dan hidayahNya publikasi Kecamatan Dalam Angka tahun ini dapat diterbitkan. Publikasi buku ***“Kecamatan Dalam Angka tahun 2020”*** merupakan publikasi yang diterbitkan oleh Badan Pusat Statistik setiap tahun, dalam rangka untuk memenuhi kebutuhan bagi para pengguna data baik dari Instansi pemerintah maupun swasta.

Dengan diterbitkannya buku publikasi Kecamatan Dalam Angka tahun 2020 ini semoga dapat memenuhi kebutuhan data semua Instansi Pemerintah dan konsumen data pada umumnya.

Data yang di tampilkan dalam publikasi ini mencakup hingga tingkat Desa di Wilayah Kecamatan sadang. Data pokok diperoleh atas kerja sama dari instansi pemerintah, swasta dan perorangan yang ada diwilayah Kecamatan Sadang, yang

disajikan dalam bentuk tabel dan grafik dengan format yang sama dengan tahun sebelumnya.

Kami menyadari meski telah dilakukan perbaikan dan penyempurnaan tetapi masih ada kekurangan, untuk itu sangat diharapkan saran dan kritik yang membangun kepada seluruh konsumen data yang ada di tingkat Kecamatan Sadang untuk perbaikan dan penyempurnaan publikasi ini di masa yang akan datang.

Sadang September 2020

Koordinator Statistik Kecamatan Sadang

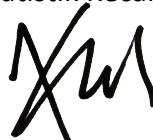

**ARIEF SETIYAWAN**

NIP. 19771125200701 1001

## DAFTAR ISI

<i>Peta Kecamatan Sadang</i>	<i>iii</i>
<i>Foto kepala BPS</i>	<i>V</i>
<i>Sambutan Kepala BPS</i>	<i>Vii</i>
<i>Kata Pengantar</i>	<i>ix</i>
<i>Daftar isi</i>	<i>xi</i>
<i>Daftar Tabel</i>	<i>xiii</i>
<i>BAB. I GEOGRAFIS</i>	<i>1</i>
<i>BAB. I I PEMERINTAHAN</i>	<i>15</i>
<i>BAB. I II KEPENDUDUKAN</i>	<i>41</i>
<i>BAB. I V SOSIAL</i>	<i>61</i>
<i>BAB. V PERTANIAN</i>	<i>93</i>
<i>BAB. VI PERINDUSTRIAN DAN EKONOMI</i>	<i>109</i>



## DAFTAR TABEL

<i>Peta Kecamatan Sadang</i>	<i>iii</i>
<i>Sambutan Kepala BPS</i>	<i>vii</i>
<i>Kata Pengantar</i>	<i>ix-x</i>
<i>Daftar isi</i>	<i>xi</i>
<b>BAB. I GEOGRAFIS</b>	<b>3-4</b>
<b>Tabel</b>	
1.1 <i>Letak Geografis Kecamatan Sadang</i>	<i>5</i>
1.2 <i>Ketinggian Wilayah Dari Permukaan Air Laut dan Koordinat Letak Kantor Kepala Desa Dirinci Per Desa Di Kec.Sadang Tahun 2019</i>	<i>6</i>
1.3 <i>Jarak dari Desa ke Ibu Kota Kecamatan,Kabupaten dirinci per Desa di Kecamatan Sadang, 2019</i>	<i>7</i>
1.4 <i>Banyaknya Curah Hujan dan Hari Hujan</i>	<i>8</i>
1.5 <i>Luas Desa dirinci menurut status lahannya (Ha) dirinci per Desa di Kecamatan Sadang, 2019</i>	<i>9</i>
1.6 <i>Luas lahan sawah menurut jenis irigasinya ( Ha ) dirinci per desa di Kecamatan Sadang, 2019</i>	<i>10</i>
1.7 <i>Luas Lahan Kering Dirinci Menurut Penggunaannya (Ha) dirinci per desa di Kecamatan Sadang, 2019</i>	<i>11</i>
1.8 <i>Luas Lahan Sawah menurut jenis irigasinya Dirinci per Desa(Ha) dirinci per Desa di Kecamatan Sadang, 2019</i>	<i>12</i>
1.9 <i>Presentase Luas Lahan sawah dan Lahan Kering Terhadap Luas Desa dan terhadap total luas lahan sawah dan lahan kering di Kecamatan Sadang menurut Desa, 2019</i>	<i>13</i>

1.10	<i>Rata-rata Luas Lahan Yang dikuasai Rumah Tangga Menurut Desa dan Penggunaan Lahan (m<sup>2</sup>)dirinciper desa di Kecamatan Sadang, 2019</i>	14
------	---	----

**BAB II. PEMERINTAHAN** 17-18

**Tabel**

2.1	<i>Banyaknya Dusun, RT, dan RW dirinci per desa di Kecamatan Sadang, 2019</i>	19
2.2	<i>Banyaknya Prasarana Pemerintahan dan Kelembagaan Desa dirinci per desa di Kecamatan Sadang Tahun 2019</i>	20-21
2.3	<i>Status Pemerintahan, Klasifikasi Urban / Rural dan Nama SLS dirinci per Desa di Kecamatan Sadang Tahun 2019</i>	22
2.4	<i>Tingkat Pendidikan dan Umur Kepala Desa Se Kec Sadang, 2019</i>	23
2.5	<i>Tingkat Pendidikan dan Umur Sekretaris Desa Se Kec Sadang, 2019</i>	24
2.6	<i>Banyaknya Lembaga Kemasyarakatan Desa dirinci per Desa di Kecamatan Sadang, 2019</i>	25
2.7	<i>Banyaknya Perangkat Desa Se Kec. Sadang Dirinci per Desa, 2016</i>	26
2.8	<i>Nama-nama Kepala Desa dan Sekretaris Desa di Kecamatan Sadang, 2019</i>	27
2.9	<i>Jumlah TPS dan Daftar Pemilih Tetap Menurut Desa/Kelurahan pada Pilkada (Pilgub) Jawa Tengah 2018 Di Kecamatan Sadang</i>	28
2.10	<i>Jumlah Perolehan Suara Menurut Desa/Kelurahan pada Pilkada (Pilgub) Jawa Tengah 2018 Di Kecamatan Sadang</i>	29
2.11	<i>Jumlah TPS dan Daftar Pemilih Tetap Menurut Desa pada Pemilu 2018 Di Kecamatan Sadang</i>	30

2.12	<i>Daftar Perolehan Suara Pemilihan Presiden Tahun 2018 Menurut Desa/Kelurahan Di Kecamatan Sadang</i>	31
2.13	<i>Daftar Perolehan Suara Pemilihan Legislatif DPR RI Menurut Desa/Kelurahan pada Pemilu 2018 Di Kecamatan Sadang</i>	32-34
2.14	<i>Daftar Perolehan Suara Pemilihan Legislatif DPRD Provinsi Jawa Tengah Menurut Desa/Kelurahan pada Pemilu 2018 Di Kecamatan Sadang</i>	35-37
2.15	<i>Daftar Perolehan Suara Pemilihan Legislatif DPRD Kabupaten Kebumen Menurut Desa/Kelurahan pada Pemilu 2018 Di Kecamatan Sadang</i>	38-40

### **BAB III. KEPENDUDUKAN**

<b>Tabel</b>		41-44
3.1	<i>Luas Wilayah, Jumlah Penduduk dan Kepadatan Penduduk dirinci per Desa di Kecamatan Sadang, 2019</i>	45
3.2	<i>Banyaknya Penduduk Menurut Jenis Kelamin dan Sex ratio dirinci menurut Desa di Kecamatan Sadang, 2019</i>	46
3.3	<i>Banyak nya Penduduk,Rumah tangga dan rata-rata Penduduk Per Rumah tangga dirinci per Desa di Kecamatan Sadang, 2020</i>	47
3.4	<i>Luas Wilayah,Jumlah Penduduk dan rata-rata Penduduk per Km<sup>2</sup> dirinci menurut Desa di Kecamatan Sadang, 2020</i>	48
3.5	<i>Jumlah Penduduk dirinci menurut Jenis kelamin, Dewasa dan Anak per Desa di Kecamatan Sadang, 2020</i>	49
3.6	<i>Banyaknya Penduduk Usia Sekolah di rinci per Desa di Kecamatan Sadang, 2020</i>	50



3.7	<i>Banyaknya Penduduk menurut Usia Produktif Usia Tidak Produktif dan Persentase Angka Ketergantungan di rinci per Desa di Kecamatan Sadang,2020</i>	51
3.8	<i>Banyaknya Penduduk Dirinci Menurut Kelompok Umur dan Jenis Kelamin di Kecamatan Sadang, 2020</i>	52
3.9	<i>Jumlah Penduduk Menurut Kelompok Umur Desa Pucangan, 2020</i>	53
3.10	<i>Jumlah Penduduk Menurut Kelompok Umur Desa Seboro, 2020</i>	54
3.11	<i>Jumlah Penduduk Menurut Kelompok Umur Desa Wonosari, 2020</i>	55
3.12	<i>Jumlah Penduduk Menurut Kelompok Umur Desa Sadangkulon,2020</i>	56
3.13	<i>Jumlah Penduduk Menurut Kelompok Umur Desa Cangkring, 2020</i>	57
3.14	<i>Jumlah Penduduk Menurut Kelompok Umur Desa Sadangwetan,2020</i>	58
3.15	<i>Jumlah Penduduk Menurut Kelompok Umur Desa Kedunggong,2020</i>	59
3.16	<i>Sumber penghasilan utama penduduk dan komoditas unggulan serta banyaknya penduduk yang bekerja sebagai buruh tani</i>	60

**BAB IV. SOSIAL** 61-64

**Tabel**

4.1	<i>Jarak ke Fasilitas Pendidikan Terdekat Dirinci Menurut Tingkat Pendidikan (KM) Tahun 2019</i>	65
-----	--	----

4.2	<i>Banyaknya Fasilitas Pendidikan Rinci Menurut Tingkat Pendidikan dan Status Pengelolaan Fasilitas di Kecamatan Sadang, 2019</i>	66-68
4.3	<i>Jumlah siswa Menurut Jenis Pendidikan Dirinci Per Desa di Kecamatan Sadang, 2019</i>	69-70
4.4	<i>Jumlah Guru Menurut Jenis Pendidikan Dirinci Per Desa di Kecamatan Sadang, 2019</i>	71-72
4.5	<i>Keberadaan Fasilitas Kesehatan di Desa dan Jarak ke Fasilitas Kesehatan dan kemudahan</i>	73-77
4.6	<i>Banyaknya Sarana dan Prasarana Kesehatan Menurut Desa dan Jenisnya Tahun 2019</i>	78-80
4.7	<i>Jumlah Pasangan Usia Subur ( PUS ) Menurut Kelompok Umur dirinci per Desa Tahun 2019</i>	81
4.8	<i>Jumlah Peserta KB Menurut Kontrasepsi yang dipakai dirinci per Desa Tahun 2019</i>	82-83
4.9	<i>Banyaknya Tenaga Kesehatan Yang Tinggal di Desa di Rinci Menurut Desa dan Jenis Tenaga Kesehatan Tahun 2019</i>	84-85
4.10	<i>Banyaknya Tempat Ibadah Menurut Jenis Tempat Ibadah diri rinci per Desa di Kecamatan Sadang, 2019</i>	86-87
4.11	<i>Banyaknya Peserta Nikah Talak Cerai Rujuk diri rinci per Desa di Kecamatan Sadang, 2019</i>	88
4.12	<i>Penyandang Cacat Yang Tinggal di Keluarga diperinci menurut Desa Tahun 2019</i>	89
4.13	<i>Banyaknya Kartu Sehat dan Surat Miskin Yang Diterima Di Rinci Menurut Desa di Kecamatan Sadang, 2019</i>	90

4.14	<i>Sumber Air Yang Digunakan Sebagian Besar Keluarga untuk Minum/Masak dan Ada Tidaknya Yang Membeli Air Untuk Minum/Masak dirinci Menurut Desa</i>	91
4.15	<i>Banyaknya Keluarga Sejahtera Di Rinci Menurut Desa di Kecamatan Sadang, 2019</i>	92

**BAB V. PERTANIAN** 93-96

**Tabel**

5.1	<i>Luas areal Tanaman Padi dan Jumlah produksi dirinci Per Desa di Kecamatan Sadang, 2019</i>	97
5.2	<i>Luas areal Tanaman Jagung dan Jumlah produksi dirinci Per Desa di Kecamatan Sadang, 2019</i>	98
5.3	<i>Luas areal Tanaman Kedelai dan Jumlah produksi dirinci Per Desa di Kecamatan Sadang, 2019</i>	99
5.4	<i>Luas areal Tanaman Ubikayu dan Jumlah produksi dirinci Per Desa di Kecamatan Sadang, 2019</i>	100
5.5	<i>Luas areal Tanaman Kakao dan Jumlah produksi dirinci Per Desa di Kecamatan Sadang, 2019</i>	101
5.6	<i>Luas areal Tanaman Kopi dan Jumlah produksi dirinci Per Desa di Kecamatan Sadang, 2019</i>	102
5.7	<i>Luas areal Tanaman Kelapa dan Jumlah produksi dirinci Per Desa di Kecamatan Sadang, 2019</i>	103
5.8	<i>Jumlah Populasi ternak besar dan Ternak Kecil dirinci Per Desa di Kecamatan Sadang, 2019</i>	104-106
5.9	<i>Jumlah kelompok Tani dan Sektor usahanya dirinci per desa di Kecamatan Sadang, 2019</i>	107

**BAB VI. PERINDUSTRIAN DAN EKONOMI** 109-112

**Tabel**

6.1	<i>Banyaknya Perusahaan Industri dan Klasifikasi Diperinci Menurut Desa di Kecamatan Sadang, 2019</i>	113-114
-----	---	---------

6.2	<i>Banyak Jasa Usaha Perorangan dirinci per Desa dan Jenisnya</i>	115-116
6.3	<i>Banyaknya Keluarga Pengguna Listrik dirinci menurut Desa di Kecamatan Sadang, 2019</i>	117
6.4	<i>Sarana Penerangan Jalan serta Jenis Bahan Bakar untuk Memasak dirinci menurut Desa di Kecamatan Sadang, 2019</i>	118
6.5	<i>Banyaknya Lembaga Keuangan dirinci Menurut Desa dan Jenisnya di Kecamatan Sadang, 2019</i>	119-120

<https://kebumenkab.bps.go.id>



# BAB 1 GEOGRAFI

<https://kebumenkab.bps.go.id>





<https://kebumenkab.bps.go.id>



## **BAB. 1 GEOGRAFIS**

Wilayah Kecamatan Sadang memiliki luas 5.712,8 Ha yang terbagi menjadi 7 wilayah administrasi yaitu Desa Pucangan, Seboro, Wonosari, Sadangkulon, Cangkring, Sadangwetan dan Kedunggong. Kondisi Geografis Kecamatan Sadang dari ke 7 desa tersebut semuanya berada wilayah pegunungan, Desa terluas adalah Desa Seboro dengan luas Wilayah ; 1.500,5 Ha, sedangkan Desa terkecil adalah Desa Sadangwetan dengan Luas Wilayah 522,448 Ha. Diantara 7 Desa yang ada di Kecamatan Sadang desa yang terjauh dari Kecamatan Sadang yaitu Desa Kedunggong dengan jarak 6,5 Km.

Pusat pemerintahan Kecamatan Sadang terletak di Desa Sadangkulon yang berjarak 30 Km dari Ibu Kota Kabupaten Kebumen. Desa Sadangkulon berada di ketinggian 95 meter Diatas Permukaan Air laut dengan luas wilayah : 845,0 Ha

Wilayah Kecamatan Sadang Berbatasan dengan dua kabupaten dan satu kecamatan yaitu : Kabupaten Wonosobo (Sebelah Timur), Kecamatan Karangsambung (sebelah Barat), Kabupaten Banjarnegara (sebelah Utara), dan Kecamatan Karangsambung (Sebelah Selatan).

#### LUAS WILAYAH KECAMATAN SADANG DIRINCI PER DESA

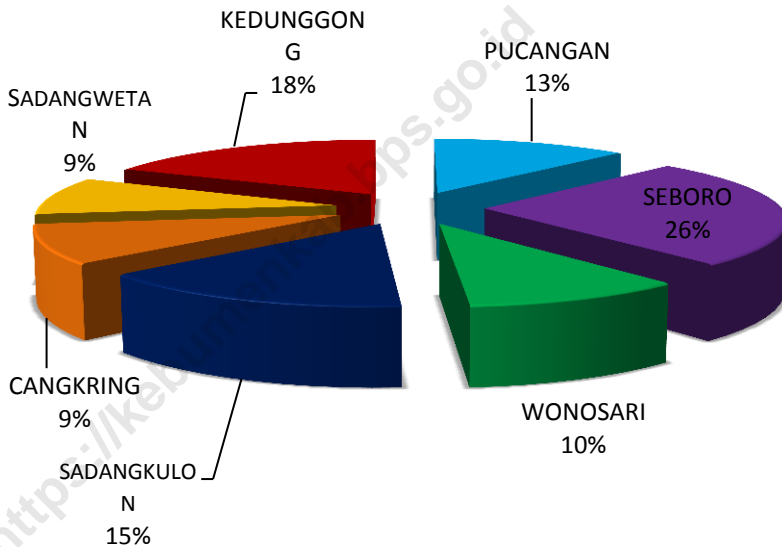

**Tabel : 1.1 Letak Geografis Kecamatan Sadang**

**1.1 Letak**

Ibu Kota Kecamatan Sadang Terletak pada

7<sup>0</sup>28'3 - 7<sup>0</sup>338'0 Lintang Selatan

109<sup>0</sup>35'5 - 109<sup>0</sup>42'5 Bujur Timur

**1.2 Batas Wilayah**

Sebelah Barat : Kecamatan Karangsambung

Sebelah Timur : Kabupaten Wonosobo

Sebelah Utara : Kabupaten Banjar Negara

Sebelah selatan : Kecamatan Karangsambung

**1.3 Luas Wilayah**

Luas Wilayah Kecamatan : 5.712,8 Ha

Tanah Sawah : 1769.3 Ha

Tanah Kering : 7327.36 Ha

Hutan Negara : 1832.19 Ha

**Tabel : 1.2** Ketinggian Wilayah Dari Permukaan Air Laut dan Koordinat Letak Kantor Kepala Desa Dirinci Per Desa Di Kec.SadangTahun 2018

Desa	Ketinggian Wilayah	Koordinat		Keterangan Tempat
		Garis Lintang	Garis Bujur	
(1)	(2)	(3)	(4)	(5)
1. PUCANGAN	165	7,5216 LS	109,6975 BT	Lereng / P.Bukit
2. SEBORO	85	7,5196 LS	109,7045 BT	Lereng / P.Bukit
3. WONOSARI	93	7,5178 LS	109,7200 BT	Lereng / P.Bukit
4. SADANGKULON	95	7,5128 LS	109,7348 BT	Lereng / P.Bukit
5. CANGKRING	143	7,5095 LS	109,7440 BT	Lereng / P.Bukit
6. SADANGWETAN	103	7,5061 LS	109,7420 BT	Lereng / P.Bukit
7. KEDUNGGONG	469	7,4797 LS	109,7508 BT	Lereng / P.Bukit

Sumber : Kantor Kecamatan Sadang

**Tabel : 1.3** Jarak dari Desa ke Ibu Kota Kecamatan, Kabupaten dirinci per Desa di Kecamatan Sadang, 2019

Desa	Jarak ke Kecamatan (Km)	Jarak ke Kabupaten (Km)
(1)	(2)	(3)
1. Pucangan	4,3	25
2. Seboro	3,5	26,5
3. Wonosari	1,5	27
4. Sadangkulon	1	28
5. Cangkring	3,2	30
6. Sadangwetan	3,0	29
7. Kedunggong	6,5	36

Sumber : Pendataan Podes 2018

**Tabel : 1.4** Banyaknya Curah Hujan dan Hari Hujan  
(keadaan Tahun 2018)

Bulan	Banyaknya Curah Hujan	Banyaknya Hari Hujan
(1)	(2)	(3)
1. Januari	30,00	17
2. Pebruari	339,00	16
3. Maret	247,00	12
4. April	250,00	13
5. M e i	19,00	8
6. Juni	66,00	6
7. Juli	21,00	6
8. Agustus	31,00	4
9. September	143,00	3
10. Oktober	311,00	4
11. Nopember	415,00	7
12. Desember	398,00	8
Rata-rata	189,17	8,67

Sumber : LIPI Karangsembung

**Tabel : 1.5** Luas Desa dirinci menurut status lahannya (Ha) dirinci per Desa di Kecamatan Sadang, 2019

Desa	Luas Desa	Luas Lahan Sawah	Luas Lahan Kering
(1)		(2)	(3) (4)
1. PUCANGAN	707,53	210,81	496,72
2. SEBORO	1.500,51	467,38	1.033,13
3. WONOSARI	582,41	214,27	368,14
4. SADANGKULON	845,00	110,77	734,23
5. CANGKRING	529,24	219,00	310,24
6. SADANGWETAN	522,45	252,43	270,02
7. KEDUNGGONG	1.025,67	63,45	962,22
<b>SADANG</b>	<b>5.712,81</b>	<b>1.538,11</b>	<b>4.174,70</b>

Sumber : Balai Penyuluh Pertanian(BPP) Kecamatan Sadang

**Tabel : 1.6** Luas lahan sawah menurut jenisnya ( Ha )  
dirinci per desa di Kecamatan Sadang, 2019

Desa	Luas lahan sawah	Sawah irigasi	Sawah non irigasi
(1)	(2)	(3)	(4)
1. PUCANGAN	210,81	199,92	10,89
2. SEBORO	467,38	232,08	235,30
3. WONOSARI	214,27	150,00	64,27
4. SADANGKULON	110,77	65,77	45,00
5. CANGKRING	219,00	102,00	117,00
6. SADANGWETAN	252,43	115,41	137,02
7. KEDUNGGONG	63,45	6,45	57,00
<b>KECAMATAN</b>	<b>1.538,11</b>	<b>871,63</b>	<b>666,48</b>

Sumber : Balai Penyuluh Pertanian(BPP) Kecamatan Sadang



**Tabel : 1.7** Luas Lahan Kering Dirinci Menurut Penggunaannya (Ha) dirinci per desa di Kecamatan Sadang, 2019

Desa	Luas lahan Kering	Ladang / tegalan	Perkebunan	Pemukiman
(1)		(2)	(3)	(4)
1. PUCANGAN	496,72	178,53	268,72	49,47
2. SEBORO	1.033,13	562,73	368,72	101,68
3. WONOSARI	368,14	201,22	107,24	59,68
4. SADANGKULON	734,23	394,25	277,55	62,43
5. CANGKRING	310,24	148,65	116,13	45,46
6. SADANGWETAN	270,02	177,53	52,95	39,54
7. KEDUNGGONG	962,22	530,60	384,41	47,21
<b>JUMLAH</b>	<b>496,72</b>	<b>2.193,51</b>	<b>1.575,72</b>	<b>405,47</b>

Sumber : Balai Penyuluh Pertanian(BPP) Kecamatan Sadang

**Tabel : 1.8** Luas Lahan Sawah irigasi Dirinci per Desa (Ha) di Kecamatan Sadang, 2019

Desa	Irigasi teknis	Irigasi non teknis
(1)	(3)	(4)
1. PUCANGAN	110,97	88,95
2. SEBORO	93,20	139,18
3. WONOSARI	67,00	83,00
4. SADANGKULON	41,30	24,47
5. CANGKRING	32,00	70,00
6. SADANGWETAN	57,11	58,30
7. KEDUNGGONG	0,00	6,45
<b>JUMLAH</b>	<b>401,58</b>	<b>470,35</b>

Sumber : Balai Penyuluh Pertanian(BPP) Kecamatan Sadang

**Tabel 1.9** Prosentase Luas Lahan sawah dan Lahan Kering Terhadap Luas Desa dan terhadap total luas lahan sawah dan lahan kering di Kecamatan Sadang menurut Desa, 2018

Desa	Prosentase terhadap luas masing-masing Desa	
	Lahan Sawah	Lahan Kering
(1)	(2)	(3)
01 PUCANGAN	29,80	70,20
02 SEBORO	31,15	68,85
03 WONOSARI	36,79	63,21
04 SADANGKULON	13,11	86,89
05 CANGKRING	41,38	58,62
06 SADANGWETAN	48,32	51,68
07 KEDUNGGONG	6,19	93,81
<b>SADANG</b>	206,73	493,27

Sumber : Balai Penyuluh Pertanian (BPP) Kecamatan Sadang

**Tabel 1.10** Rata-rata Luas Lahan Yang dikuasai Rumah Tangga Menurut Desa dan Penggunaan Lahan (m<sup>2</sup>) dirinciper desa di Kecamatan Sadang, 2019

Desa	Penggunaan Lahan			
	Pertanian	Rumah dan Pekarangan	Lahan Tidur	Lainnya
(1)	(2)	(3)	(4)	(5)
1. PUCANGAN	3.306,62	156,72	1,84	0,01
2. SEBORO	2.294,72	115,85	0,00	0,00
3. WONOSARI	5.174,47	149,36	26,94	0,01
4. SADANGKULON	3.029,61	193,50	199,28	2,35
5. CANGKRING	5.509,60	169,26	0,00	0,00
6. SADANGWETAN	3.297,12	144,64	3,08	0,14
7. KEDUNGGONG	9.275,12	1.034,45	23,70	0,00
<b>SADANG</b>	<b>31.887</b>	<b>1.964</b>	<b>255</b>	<b>3</b>

Sumber : Balai Penyuluh Pertanian (BPP) Kecamatan Sadang

**BAB. II**  
**PEMERINTAHAN**

<https://kebumenkab.bps.go.id>



<https://kebumenkab.bps.go.id>

## BAB. 2 PEMERINTAHAN

Wilayah administrasi Kecamatan Sadang merupakan hasil pemekaran dari Kecamatan Sadang dan Kecamatan Karangsambung pada tahun 2002, jumlah Desa yang masuk ke dalam wilayah Administrasi Kecamatan Sadang hanya 7 Desa. antara lain, Desa Pucangan, Seboro, Wonosari, Sadangkulon, Cangkring, Sadangwetan dan Kedunggong.

Pemerintahan Desa terdiri dari Kepala Desa, Sekretaris Desa, Kaur Kasi dan Staf. Dari 7 desa yang ada di Kecamatan Sadang ada 6 Kepala Desa Aktif dan 7 Sekretaris Desa. Jumlah Perangkat Desa di Kecamatan Sadang ada 17 Kepala Urusan (KAUR) dan 20 orang Kasi. Dan staf 7 orang.

Dari semua desa di wilayah Kecamatan Sadang tersebut terbagi menjadi 37 RW dan 150 RT, semua desa yang ada di wilayah Kecamatan Sadang telah ada Badan

Permusyawaratan Desa (BPD) dan lembaga Desa lainnya antara lain Lembaga Ketahanan masyarakat Desa atau (LKMD). Lembaga tersebut banyak membantu Pemerintah Desa dalam melaksanakan kegiatan pemerintah, pembangunan, dan pembinaan kemasyarakatan.

<https://kebumenkab.bps.go.id>



**Tabel : 2.1** Banyaknya Dusun, RT, dan RW dirinci per desa di Kecamatan Sadang, 2019

Desa	Dusun	RW	RT
(1)	(2)	(3)	(4)
1. PUCANGAN	5	5	25
2. SEBORO	9	9	50
3. WONOSARI	3	6	21
4. SADANGKULON	4	4	18
5. CANGKRING	5	5	13
6. SADANGWETAN	4	4	13
7. KEDUNGGONG	4	4	11
<b>Jumlah</b>	<b>34</b>	<b>37</b>	<b>151</b>

**Tabel : 2.2** Banyaknya Prasarana Pemerintahan dan Kelembagaan Desa dirinci per desa di Kecamatan Sadang Tahun 2018

Desa	Kantor Desa	Balai Desa	Kantor BPD
(1)	(2)	(3)	(4)
1. PUCANGAN	1	1	0
2. SEBORO	1	1	0
3. WONOSARI	1	1	0
4. SADANGKULON	1	1	0
5. CANGKRING	1	1	0
6. SADANGWETAN	1	1	0
7. KEDUNGGONG	1	1	0
<b>Jumlah</b>	<b>7</b>	<b>7</b>	<b>0</b>

Sumber : Kantor Desa Di Kecamatan Sadang

Lanjutan Tabel 2.2

Desa	Kantor LKMD	Kantor PKK	Jumlah
(1)	(2)	(3)	(4)
1. PUCANGAN	0	1	1
2. SEBORO	0	1	1
3. WONOSARI	0	1	1
4. SADANGKULON	0	1	1
5. CANGKRING	0	1	1
6. SADANGWETAN	0	1	1
7. KEDUNGGONG	0	1	1
<b>Jumlah</b>	<b>0</b>	<b>7</b>	<b>7</b>

Sumber : Kantor Desa Di Kecamatan Sadang

**Tabel : 2.3** Status Pemerintahan, Klasifikasi Urban/Rural dan Nama SLS dirinci per desa di Kecamatan Sadang, 2019

Desa	Status Pemerintahan	Klasifikasi U/R	Nama SLS
(1)	(2)	(3)	(4)
1. PUCANGAN	Desa	Rural	RT
2. SEBORO	Desa	Rural	RT
3. WONOSARI	Desa	Rural	RT
4. SADANGKULON	Desa	Rural	RT
5. CANGKRING	Desa	Rural	RT
6. SADANGWETAN	Desa	Rural	RT
7. KEDUNGGONG	Desa	Rural	RT

Sumber : Kantor Desa Di Kecamatan Sadang

**Tabel : 2.4** Tingkat Pendidikan dan Umur Kepala Desa se Kecamatan Sadang dirinci per Desa di Kecamatan Sadang, 2019

Desa	Ada / Tidak	Umur	Jenis Kelamin	Pendidikan
(1)	(2)	(3)	(4)	(5)
1. PUCANGAN	Ada	51	Laki-laki	SLTP
2. SEBORO	Ada	43	Laki-laki	S1
3. WONOSARI	Ada	41	Laki-laki	SLTA
4. SADANGKULON	Ada	48	Laki-laki	S1
5. CANGKRING	Ada	31	Perempuan	SLTP
6. SADANGWETAN	Ada	47	Laki-laki	SLTA
7. KEDUNGGONG	Ada	37	Perempuan	S1

Sumber : Kantor Desa Di Kecamatan Sadang

**Tabel : 2.5** Tingkat Pendidikan dan Umur Sekretaris Desa se Kecamatan Sadang, 2019

Desa	Ada / Tidak	Umur	Jenis Kelamin	Pendidikan
(1)	(2)	(3)	(4)	(5)
1. PUCANGAN	Ada	46	Laki-laki	SLTA
2. SEBORO	Ada	43	Laki-laki	S1
3. WONOSARI	Ada	55	Laki-laki	SLTA
4. SADANGKULON	Ada	33	Laki-laki	SLTA
5. CANGKRING	Ada	44	Laki-laki	SLTA
6. SADANGWETAN	Ada	34	Laki-laki	SLTA
7. KEDUNGGONG	Ada	39	Laki-laki	SLTA

Sumber : Kantor Desa Di Kecamatan Sadang

**Tabel : 2.6** Banyaknya Lembaga Kemasyarakatan Desa dirinci per Desa di Kecamatan Sadang, 2019

Desa	LKMD	BPD	PKK	Karang taruna
(1)	(2)	(3)	(4)	(5)
1. PUCANGAN	1	1	1	1
2. SEBORO	1	1	1	1
3. WONOSARI	1	1	1	1
4. SADANGKULON	1	1	1	1
5. CANGKRING	1	1	1	1
6. SADANGWETAN	1	1	1	1
7. KEDUNGGONG	1	1	1	1
<b>JUMLAH</b>	<b>7</b>	<b>7</b>	<b>7</b>	<b>7</b>

Sumber : Kantor Desa Di Kecamatan Sadang

**Tabel : 2.7** Banyaknya Perangkat Desa Se Kecamatan Sadang dirinci per Desa Tahun 2019

Desa	Sekretaris Desa	Kasi	Kaur	Staf	Kadus
(1)	(2)	(3)		(4)	
1. PUCANGAN	1	3	3	1	5
2. SEBORO	1	3	3	2	7
3. WONOSARI	1	3	3	3	3
4. SADANGKULON	1	3	2	-	3
5. CANGKRING	1	2	1	-	2
6. SADANGWETAN	1	3	2	1	2
7. KEDUNGGONG	1	3	3	-	1
<b>Jumlah</b>	<b>7</b>	<b>20</b>	<b>17</b>	<b>7</b>	<b>23</b>

Sumber : Kantor Desa Di Kecamatan Sadang



**Tabel : 2.8** Nama-nama Kepala Desa dan Sekretaris Desa di Kecamatan Sadang, 2019

DESA	Kepala Desa	Sekretaris Desa
(1)	(2)	(3)
1. PUCANGAN	MASLAM	BUDIARTO
2. SEBORO	ADI SUBARCAH	BILALUDIN
3. WONOSARI	MUHALIFIN	SULARTO
4. SADANGKULON	SURATMIN	MOH.DIRIN
5. CANGKRING	SUKIMIN	SUMISNO
6. SADANGWETAN	EKO HADI SAPUTRO	MUHTARUDIN
7. KEDUNGGONG	SEZEN YUWONO	YAMUJIONO

Sumber : Kantor Desa Di Kecamatan Sadang

**Tabel : 2.9** Jumlah TPS dan Daftar Pemilih Tetap Menurut Desa/Kelurahan pada Pilkada (Pilgub) Jawa Tengah 2019

Desa/Kelurahan	TPS	DPT	Pengguna Hak Pilih	Partisipasi %
(1)	(2)	(3)	(4)	
1. PUCANGAN	9	3409	1723	50,54
2. SEBORO	16	5758	3355	58,41
3. WONOSARI	6	2001	1217	60,92
4. SADANGKULON	7	2478	1385	55,98
5. CANGKRING	3	1179	701	59,46
6. SADANGWETAN	4	1530	866	56,66
7. KEDUNGGONG	4	1580	1021	64,69
<b>Jumlah</b>	49,00	17.935,00	10.268,00	

Sumber Data : Komisi Pemilihan Umum

**Tabel : 2.10** Jumlah Perolehan Suara Menurut Desa/Kelurahan pada Pilkada (Pilgub) Jawa Tengah 2019

Desa/Kelurahan	H. GANJAR PRANOWO, S.H, M.IP dan H. TAJ YASIN		H. SUDIRMAN SAID dan Hj. IDA FAUZIYAH	
	Suara	Persen	Suara	Persen
(1)	(2)	(3)	(4)	(5)
1. PUCANGAN	957	57,79	699	42,21
2. SEBORO	1955	59,13	1351	40,87
3. WONOSARI	704	58,86	492	41,14
4. SADANGKULON	723	53,75	622	46,25
5. CANGKRING	488	71,14	198	28,86
6. SADANGWETAN	572	68,18	267	31,82
7. KEDUNGGONG	747	78,55	204	21,45
<b>Jumlah</b>	<b>6.146</b>		<b>3.833</b>	

Sumber Data : Komisi Pemilihan Umum

**Tabel : 2.11** Jumlah TPS dan Daftar Pemilih Tetap Menurut Desa pada Pemilu 2019

Desa/Kelurahan	TPS	Daftar Pemilih Tetap		
		Laki-Laki	Perempuan	Jumlah
(1)	(2)	(3)	(4)	(5)
1. PUCANGAN	15	1764	1649	3.413
2. SEBORO	26	3115	2869	5.984
3. WONOSARI	9	1060	1020	2.080
4. SADANGKULON	11	1293	1192	2.485
5. CANGKRING	5	632	585	1.217
6. SADANGWETAN	7	766	761	1.527
7. KEDUNGGONG	7	852	747	1.599
<b>Jumlah</b>	80	9.482	8.823	18.305

Sumber Data : Komisi Pemilihan Umum

**Tabel : 2.12** Daftar Perolehan Suara Pemilihan Presiden Tahun 2019 Menurut Desa/Kelurahan

Desa/Kelurahan	(01) Ir. H. Joko Widodo - Prof. Dr. (H.C) KH. Ma'ruf Amin		(02) H. Prabowo Subianto - H. Sandiaga Salahudin Uno		Jumlah
	Suara	Persen	Suara	Persen	
(1)	(2)	(3)	(4)	(5)	(6)
1. PUCANGAN	1462	81,81	325	18,19	1787
2. SEBORO	2930	87,36	424	12,64	3354
3. WONOSARI	996	81,11	232	18,89	1228
4. SADANGKULON	1064	67,56	511	32,44	1575
5. CANGKRING	500	73,10	184	26,90	684
6. SADANGWETAN	676	81,45	154	18,55	830
7. KEDUNGGONG	886	90,78	90	9,22	976
<b>Jumlah</b>	8.514		1.920		10434

Sumber Data : Komisi Pemilihan Umum

**Tabel : 2.13** Daftar Perolehan Suara Pemilihan Legislatif DPR RI Menurut Desa/Kelurahan pada Pemilu 2019

Desa/Kelurahan	PKB	Gerindra	PDIP	Golkar	NasDem	Garuda
(1)	(2)	(3)	(4)	(5)	(6)	(7)
1. PUCANGAN	226	110	333	164	88	8
2. SEBORO	468	170	902	191	247	21
3. WONOSARI	121	46	242	230	194	7
4. SADANGKULON	129	77	282	36	53	6
5. CANGKRING	82	82	174	10	50	5
6. SADANGWETAN	86	40	164	30	209	0
7. KEDUNGGONG	59	32	716	16	11	2
<b>Jumlah</b>	1.171	557	2.813	677	852	49

Sumber Data : Komisi Pemilihan Umum

**Lanjutan Tabel 2.13**

<https://kebumenkab.bps.go.id>

<b>Desa/Kelurahan</b>	<b>Berkarya</b>	<b>PKS</b>	<b>Perindo</b>	<b>PPP</b>	<b>PSI</b>	<b>PAN</b>
(1)	(8)	(9)	(10)	(11)	(12)	(13)
1. PUCANGAN	14	89	94	281	7	23
2. SEBORO	35	192	52	260	12	200
3. WONOSARI	20	58	14	47	6	28
4. SADANGKULON	15	85	23	52	15	176
5. CANGKRING	4	15	20	26	5	67
6. SADANGWETAN	14	23	28	37	3	12
7. KEDUNGGONG	6	9	31	5	2	12
<b>Jumlah</b>						

Sumber Data : Komisi Pemilihan Umum

**Lanjutan Tabel 2.13**



<b>Desa/Kelurahan</b>	<b>Hanura</b>	<b>Demokrat</b>	<b>PBB</b>	<b>PKPI</b>	<b>Jumlah</b>
(1)	(14)	(15)	(16)	(17)	(18)
1. PUCANGAN	1	195	5	1	1639
2. SEBORO	14	331	8	2	3105
3. WONOSARI	3	130	6	4	1156
4. SADANGKULON	2	375	5	2	1333
5. CANGKRING	1	93	2	1	637
6. SADANGWETAN	1	95	3	1	746
7. KEDUNGGONG	0	8	0	0	909
<b>Jumlah</b>					

Sumber Data : Komisi Pemilihan Umum

**Tabel : 2.14** Daftar Perolehan Suara Pemilihan Legislatif DPRD Provinsi Jawa Tengah Menurut Desa/Kelurahan pada Pemilu 2019

Desa/Kelurahan	PKB	Gerindra	PDIP	Golkar	NasDem	Garuda
(1)	(2)	(3)	(4)	(5)	(6)	(7)
1. PUCANGAN	220	134	414	100	24	8
2. SEBORO	519	184	956	103	112	19
3. WONOSARI	147	70	354	55	92	8
4. SADANGKULON	107	85	316	27	14	0
5. CANGKRING	94	45	186	10	19	2
6. SADANGWETAN	97	60	220	28	62	0
7. KEDUNGGONG	71	54	659	20	11	2
<b>Jumlah</b>	1.255	632	3.105	343	334	39

Sumber Data : Komisi Pemilihan Umum

**Lanjutan Tabel 2.14**

<b>Desa/Kelurahan</b>	<b>Berkarya</b>	<b>PKS</b>	<b>Perindo</b>	<b>PPP</b>	<b>PSI</b>	<b>PAN</b>
(1)	(8)	(9)	(10)	(11)	(12)	(13)
1. PUCANGAN	13	49	101	292	8	32
2. SEBORO	34	107	41	249	15	183
3. WONOSARI	20	72	28	46	3	31
4. SADANGKULON	14	98	19	44	11	146
5. CANGKRING	7	13	17	18	7	56
6. SADANGWETAN	11	24	17	46	2	12
7. KEDUNGGONG	5	11	23	7	1	13
<b>Jumlah</b>	104	374	246	702	47	473

Sumber Data : Komisi Pemilihan Umum

**Lanjutan Tabel 2.14**

<b>Desa/Kelurahan</b>	<b>Hanura</b>	<b>Demokrat</b>	<b>PBB</b>	<b>PKPI</b>	<b>Jumlah</b>
(1)	(14)	(15)	(16)	(17)	(18)
1. PUCANGAN	2	118	7	4	1526
2. SEBORO	24	255	9	3	2813
3. WONOSARI	3	120	4	2	1055
4. SADANGKULON	1	373	8	2	1265
5. CANGKRING	1	70	2	0	547
6. SADANGWETAN	1	96	2	2	680
7. KEDUNGGONG	13	2	3	0	895
<b>Jumlah</b>	45	1.034	35	13	8.781

*Sumber Data : Komisi Pemilihan Umum*

**Tabel : 2.15** Daftar Perolehan Suara Pemilihan Legislatif DPRD Kabupaten Kebumen Menurut Desa/Kelurahan pada Pemilu 2019

Desa/Kelurahan	PKB	Gerindra	PDIP	Golkar	NasDem	Garuda
(1)	(2)	(3)	(4)	(5)	(6)	(7)
1. PUCANGAN	153	151	210	88	41	49
2. SEBORO	572	155	1199	73	101	16
3. WONOSARI	121	34	306	37	169	6
4. SADANGKULON	57	46	245	17	5	5
5. CANGKRING	54	46	197	11	11	3
6. SADANGWETAN	45	44	263	26	51	5
7. KEDUNGGONG	35	25	791	14	5	0
<b>Jumlah</b>	1.037	501	3.211	266	383	84

Sumber Data : Komisi Pemilihan Umum

**Lanjutan Tabel 2.15**

<b>Desa/Kelurahan</b>	<b>Berkarya</b>	<b>PKS</b>	<b>Perindo</b>	<b>PPP</b>	<b>PSI</b>	<b>PAN</b>
(1)	(8)	(9)	(10)	(11)	(12)	(13)
1. PUCANGAN	14	70	212	343	5	56
2. SEBORO	22	148	25	345	17	266
3. WONOSARI	8	77	12	33	1	86
4. SADANGKULON	3	179	11	22	5	142
5. CANGKRING	7	15	7	24	2	53
6. SADANGWETAN	17	25	12	34	2	33
7. KEDUNGGONG	8	13	16	4	0	26
<b>Jumlah</b>	79	527	295	805	32	662

Sumber Data : Komisi Pemilihan Umum

**Lanjutan Tabel 2.15**

<b>Desa/Kelurahan</b>	<b>Hanura</b>	<b>Demokrat</b>	<b>PBB</b>	<b>PKPI</b>	<b>Jumlah</b>
(1)	(14)	(15)	(16)	(17)	(18)
1. PUCANGAN	6	230	4	1	1633
2. SEBORO	44	148	9	3	3143
3. WONOSARI	2	247	4	1	1144
4. SADANGKULON	2	725	8	1	1473
5. CANGKRING	4	182	0	0	616
6. SADANGWETAN	0	192	1	1	751
7. KEDUNGGONG	1	5	3	0	946
<b>Jumlah</b>	59	1.729	29	7	9.706

Sumber Data : Komisi Pemilihan Umum

BAB. III  
KERENDAHAN

<https://kebumenkab.bps.go.id>



The background features a vertical gradient from light blue at the bottom to dark purple at the top. It is decorated with various hexagonal shapes: some are solid, some are outlines, and some are nested or overlapping. There are also small white dots scattered throughout. A URL is printed diagonally across the center.

<https://kebumenkab.bps.go.id>

### **BAB. 3 KEPENDUDUKAN**

Berbagai sumber menunjukkan jumlah penduduk yang berbeda-beda karena metode dan tehnik pencatatan yang berbeda. Sumber data yang digunakan dalam publikasi ini berdasarkan data Sensus Penduduk 2010 sebagai dasar yang di update setiap tahun. Untuk Tahun 2019 Sebanyak 18.462 Jiwa. terdiri dari Penduduk laki-laki 9.399 jiwa dan perempuan 9063 jiwa.

Kepadatan penduduk di Wilayah Kecamatan Sadang Pada Tahun 2019 mencapai 319 jiwa /km<sup>2</sup>. Perbandingan penduduk laki – laki dan perempuan dapat dilihat dari angka jenis kelamin (sex ratio) yang menunjukkan angka 103,7 ini berarti bahwa jumlah penduduk laki-laki di Kecamatan Sadang lebih banyak dibandingkan dengan penduduk perempuan.

Jumlah rumah tangga yang ada di Kecamatan Sadang

sebanyak 4.999 rumah tangga. Desa dengan rumah tangga terbanyak adalah di Desa Seboro yaitu 1.658 rumah tangga.

Rata – rata penduduk per rumah tangga di wilayah Kecamatan Sadang 3,7

<https://kebumenkab.bps.go.id>

**Tabel : 3.1** Luas Wilayah, Jumlah Penduduk dan Kepadatan Penduduk di rinci per Desa di Kecamatan Sadang, 2019

Desa	Luas Desa (Km <sup>2</sup> )	Jumlah Penduduk	Kepadatan (Jiwa/Km <sup>2</sup> )
(1)	(2)	(3)	(4)
1 PUCANGAN	7,08	3.268	461,9
2 SEBORO	15,01	6.171	411,3
3 WONOSARI	5,82	2.061	353,9
4 SADANGKULON	8,45	2.546	301,3
5 CANGKRING	5,29	1.272	240,4
6 SADANGWETAN	5,22	1.287	246,4
7 KEDUNGGONG	10,26	1.662	162,0
<b>Jumlah</b>	<b>57,13</b>	<b>18.267</b>	<b>319,8</b>

Sumber : Badan Pusat Statistik Kab. Kebumen

**Tabel : 3.2** Banyaknya Penduduk menurut Jenis Kelamin dan Sex Ratio di rinci per Desa di Kecamatan Sadang, 2019

Desa	Laki - Laki	Perempuan	Jumlah	Sex Ratio
(1)	(2)	(3)	(4)	(5)
1 PUCANGAN	1.638	1.630	3.268	100,5
2 SEBORO	3.178	2.993	6.171	106,2
3 WONOSARI	1.028	1.033	2.061	99,5
4 SADANGKULON	1.315	1.231	2.546	106,8
5 CANGKRING	649	623	1.272	104,2
6 SADANGWETAN	636	651	1.287	97,7
7 KEDUNGGONG	857	805	1.662	106,5
<b>Jumlah</b>	<b>9.301</b>	<b>8.966</b>	<b>18.267</b>	<b>103,7</b>

Sumber : Badan Pusat Statistik Kab. Kebum

**Tabel : 3.3** Banyaknya Penduduk, Rumah Tangga dan Rata-Rata Penduduk per Rumah Tangga di rinci per Desa di Kecamatan Sadang, 2019

Desa	Penduduk	Rumah Tangga	Rata-Rata Penduduk per Rumah Tangga
(1)	(2)	(3)	(4)
1 PUCANGAN	3.268	874	3,7
2 SEBORO	6.171	1.640	3,8
3 WONOSARI	2.061	555	3,7
4 SADANGKULON	2.546	660	3,9
5 CANGKRING	1.272	339	3,8
6 SADANGWETAN	1.287	422	3,0
7 KEDUNGGONG	1.662	456	3,6
<b>Jumlah</b>	<b>18.267</b>	<b>4.946</b>	<b>3,7</b>

Sumber : Badan Pusat Statistik Kab. Kebumen

**Tabel : 3.4** Luas Wilayah, Jumlah Penduduk Rata-Rata Penduduk per Km<sup>2</sup> di rinci per Desa di Kecamatan Sadang, 2019

Desa	Luas Desa	Jumlah Penduduk	Rata-Rata Penduduk Per Km <sup>2</sup>
(1)	(2)	(3)	(4)
1 PUCANGAN	7,08	3.268	461,9
2 SEBORO	15,01	6.171	411,3
3 WONOSARI	5,82	2.061	353,9
4 SADANGKULON	8,45	2.546	301,3
5 CANGKRING	5,29	1.272	240,4
6 SADANGWETAN	5,22	1.287	246,4
7 KEDUNGGONG	10,26	1.662	162,0
<b>Jumlah</b>	<b>57,13</b>	<b>18.267</b>	<b>319,8</b>

Sumber : Badan Pusat Statistik Kab. Kebumen

**Tabel : 3.5** Jumlah Penduduk dirinci menurut Jenis Kelamin, Dewasa dan Anak di rinci per Desa di Kecamatan Sadang, 2019

Desa	Anak (0-14 Thn)		Dewasa ( 15 Thn) >		Total		
	L	P	L	P	L	P	L+P
(1)	(2)	(3)	(4)	(5)	(6)	(7)	(8)
1 PUCANGAN	376	352	1.262	1.278	1.638	1.630	3.268
2 SEBORO	798	686	2.380	2.307	3.178	2.993	6.171
3 WONOSARI	268	249	760	784	1.028	1.033	2.061
4 SADANGKULON	322	268	993	963	1.315	1.231	2.546
5 CANGKRING	157	158	492	465	649	623	1.272
6 SADANGWETAN	122	100	514	551	636	651	1.287
7 KEDUNGGONG	196	158	661	647	857	805	1.662
<b>Jumlah</b>	<b>2.239</b>	<b>1.971</b>	<b>7.062</b>	<b>6.995</b>	<b>9.301</b>	<b>8.966</b>	<b>18.267</b>

Sumber : Badan Pusat Statistik Kab. Kebun



**Tabel : 3.6** Banyaknya Penduduk Usia Sekolah di rinci per Desa di Kecamatan Sadang, 2019

D e s a	U M U R					Jumlah
	5-6	7-12	13-15	16-18	19-24	
(1)	(2)	(3)	(4)	(5)	(6)	(7)
1 PUCANGAN	126	289	167	233	287	1.102
2 SEBORO	187	677	286	366	647	2.163
3 WONOSARI	111	231	86	133	157	718
4 SADANGKULON	121	258	141	188	141	849
5 CANGKRING	65	126	64	104	153	512
6 SADANGWETAN	45	124	63	105	121	458
7 KEDUNGGONG	65	143	76	112	154	550
<b>Jumlah</b>	<b>720</b>	<b>1.848</b>	<b>883</b>	<b>1.241</b>	<b>1.660</b>	<b>4.692</b>

Sumber : Badan Pusat Statistik Kab. Kebu.

**Tabel : 3.7** Banyaknya Penduduk menurut Usia Produktif Usia Tidak Produktif dan Persentase Angka Ketergantungan di rinci per Desa di Kecamatan Sadang, 2019

Desa	Penduduk		Jumlah Penduduk	% Angka Ketergantungan
	Usia Produktif 15 - 64 Thn	Usia Tidak Produktif 0-14 & 65 Thn Lebih		
(1)	(2)	(3)	(4)	(5)
1 PUCANGAN	2.200	1.068	3.268	48,55
2 SEBORO	4.047	2.124	6.171	52,48
3 WONOSARI	1.286	775	2.061	60,26
4 SADANGKULON	1.657	889	2.546	53,65
5 CANGKRING	828	444	1.272	53,62
6 SADANGWETAN	897	390	1.287	43,48
7 KEDUNGGONG	1.188	474	1.662	39,90
<b>Jumlah</b>	<b>12.103</b>	<b>6.164</b>	<b>18.267</b>	<b>50,9</b>

Sumber : Badan Pusat Statistik Kab. Kebumen

**Tabel : 3.8** Banyaknya Penduduk Dirinci Menurut Kelompok Umur dan Jenis Kelamin di Kecamatan Sadang Tahun 2018

Kelompok Umur	Laki-laki	Perempuan	Jumlah
(1)	(2)	(3)	(4)
0 - 4	691	651	1.342
5 - 9	865	758	1.623
10 - 14	683	562	1.245
15 - 19	826	731	1.557
20 - 24	672	617	1.289
25 - 29	522	510	1.032
30 - 34	407	381	788
35 - 39	489	591	1.080
40 - 44	602	576	1.178
45 - 49	679	696	1.375
50 - 54	629	712	1.341
55 - 59	620	660	1.280
60 - 64	596	587	1.183
65 - 69	450	355	805
70 - 74	250	196	446
75 +	320	383	703
<b>Jumlah</b>	<b>9.301</b>	<b>8.966</b>	<b>18.267</b>

Sumber : Badan Pusat Statistik Kab. Kebumen

**Tabel : 3.9** jumlah Penduduk Menurut Kelompok Umur Tahun 2018 Desa Pucangan

Desa : 015. PUCANGAN			
Desa	L	P	Jumlah
(1)	(2)	(3)	(4)
0 - 4	123	121	244
5 - 9	132	124	256
10 - 14	121	107	228
15 - 19	161	142	303
20 - 24	104	105	209
25 - 29	85	74	159
30 - 34	74	72	146
35 - 39	77	98	175
40 - 44	120	120	240
45 - 49	133	119	252
50 - 54	105	130	235
55 - 59	121	136	257
60 - 64	116	108	224
65 - 69	70	66	136
70 - 74	48	35	83
75 +	48	73	121
<b>Jumlah</b>	<b>1.638</b>	<b>1.630</b>	<b>3.268</b>

Sumber : Badan Pusat Statistik Kab. Kebumen

**Tabel : 3.10** jumlah Penduduk Menurut Kelompok Umur Tahun 2018 Desa Seboro

Desa :		016. SEBORO	
Desa	L	P	
(1)	(2)	(3)	(4)
0 - 4	238	203	441
5 - 9	324	280	604
10 - 14	236	203	439
15 - 19	289	209	498
20 - 24	274	229	503
25 - 29	177	197	374
30 - 34	146	120	266
35 - 39	163	220	383
40 - 44	209	193	402
45 - 49	215	231	446
50 - 54	232	226	458
55 - 59	181	187	368
60 - 64	167	182	349
65 - 69	147	119	266
70 - 74	62	58	120
75 +	118	136	254
<b>Jumlah</b>	<b>3.178</b>	<b>2.993</b>	<b>6.171</b>

Sumber : Badan Pusat Statistik Kab. Kebumen

**Tabel : 3.11** Jumlah Penduduk Menurut Kelompok Umur Tahun 2018 Desa Wonosari

Desa : 017. WONOSARI			
Desa	L	P	Jumlah
(1)	(2)	(3)	(4)
0 - 4	86	83	169
5 - 9	108	96	204
10 - 14	74	70	144
15 - 19	63	74	137
20 - 24	53	65	118
25 - 29	53	58	111
30 - 34	45	44	89
35 - 39	62	71	133
40 - 44	76	67	143
45 - 49	78	76	154
50 - 54	63	73	136
55 - 59	56	87	143
60 - 64	65	57	122
65 - 69	66	42	108
70 - 74	27	20	47
75 +	53	50	103
<b>Jumlah</b>	<b>1.028</b>	<b>1.033</b>	<b>2.061</b>

Sumber : Badan Pusat Statistik Kab. Kebumen

**Tabel : 3.12** Jumlah Penduduk Menurut Kelompok Umur Tahun 2018 Desa Sadangkulon

Desa : 018. SADANGKULON

Desa	L	P	Jumlah
(1)	(2)	(3)	(4)
0 - 4	88	86	174
5 - 9	126	101	227
10 - 14	108	81	189
15 - 19	117	145	262
20 - 24	98	73	171
25 - 29	71	66	137
30 - 34	50	59	109
35 - 39	80	70	150
40 - 44	79	84	163
45 - 49	83	97	180
50 - 54	95	77	172
55 - 59	93	82	175
60 - 64	72	66	138
65 - 69	48	55	103
70 - 74	43	24	67
75 +	64	65	129
<b>Jumlah</b>	<b>1.315</b>	<b>1.231</b>	<b>2.546</b>

Sumber : Badan Pusat Statistik Kab. Kebumen

**Tabel : 3.13** Jumlah Penduduk Menurut Kelompok Umur Tahun 2018 Desa Cangkring

Desa : 019. CANGKRING

Desa	L	P	Jumlah
(1)	(2)	(3)	(4)
0 - 4	60	63	123
5 - 9	59	62	121
10 - 14	38	33	71
15 - 19	59	49	108
20 - 24	54	56	110
25 - 29	48	38	86
30 - 34	26	24	50
35 - 39	34	37	71
40 - 44	32	34	66
45 - 49	55	50	105
50 - 54	39	51	90
55 - 59	40	33	73
60 - 64	43	26	69
65 - 69	20	21	41
70 - 74	23	13	36
75 +	19	33	52
<b>Jumlah</b>	<b>649</b>	<b>623</b>	<b>1.272</b>

Sumber : Badan Pusat Statistik Kab. Kebumen



**Tabel : 3.14** Jumlah Penduduk Menurut Kelompok Umur Tahun 2018 Desa Sadangwetan

Desa : 020. SADANGWETAN			
Desa	L	P	Jumlah
(1)	(2)	(3)	(4)
0 - 4	34	33	67
5 - 9	45	41	86
10 - 14	43	26	69
15 - 19	57	53	
20 - 24	35	27	62
25 - 29	30	34	64
30 - 34	20	23	43
35 - 39	30	45	75
40 - 44	37	30	67
45 - 49	47	53	100
50 - 54	38	65	103
55 - 59	54	75	129
60 - 64	66	78	144
65 - 69	56	27	83
70 - 74	37	33	70
75 +	7	8	15
<b>Jumlah</b>	<b>636</b>	<b>651</b>	<b>1.287</b>

Sumber : Badan Pusat Statistik Kab. Kebumen

**Tabel : 3.15** Jumlah Penduduk Menurut Kelompok Umur Tahun 2018 Desa Kedunggong

Desa :                    021. KEDUNGGONG

---

Desa	L	P	Jumlah
(1)	(2)	(3)	(4)
0 - 4	62	62	124
5 - 9	71	54	125
10 - 14	63	42	105
15 - 19	80	59	139
20 - 24	54	62	116
25 - 29	58	43	101
30 - 34	46	39	85
35 - 39	43	50	93
40 - 44	49	48	97
45 - 49	68	70	138
50 - 54	57	90	147
55 - 59	75	60	135
60 - 64	67	70	137
65 - 69	43	25	68
70 - 74	10	13	23
75 +	11	18	29
<b>Jumlah</b>	<b>857</b>	<b>805</b>	<b>1.662</b>

---

Sumber : Badan Pusat Statistik Kab. Kebumen

**Tabel : 3.16** Sumber penghasilan utama penduduk dan komoditas unggulan serta banyaknya penduduk yang bekerja sebagai buruh tani

Desa	Sumber Penghasilan sebagian besar penduduk	Komoditi Unggulan	Jumlah penduduk bekerja sebagai buruh tani
(1)	(2)	(3)	(4)
<b>JUMLAH</b>			<b>4.390</b>
1. PUCANGAN	Pertanian	Padi	889
2. SEBORO	Pertanian	Padi	1.397
3. WONOSARI	Pertanian	Padi	430
4. SADANGKULON	Pertanian	Padi	495
5. CANGKRING	Pertanian	Padi	312
6. SADANGWETAN	Pertanian	Padi	402
7. KEDUNGGONG	Pertanian	Ubikayu	465

Sumber : Pendataan Podes 2018

# BAB II SOSIAL

<https://kebumenkab.bps.go.id>



<https://kebumenkab.bps.go.id>

## BAB. IV SOSIAL

Kondisi sosial Ekonomi di wilayah Kecamatan Sadang pada Tahun 2019 tidak mengalami perubahan yang signifikan. Secara umum Kecamatan Sadang merupakan daerah pegunungan, dan mayoritas penduduknya ber matapencaharian sebagai petani.

Pendidikan adalah merupakan salah satu indikator keberhasilan pembangunan di suatu wilayah, karena Sumber Daya Manusia (SDM) yang terdidik akan dapat melaksanakan kegiatan pembangunan secara maksimal. Gambaran kondisi pendidikan di Kecamatan Sadang dapat dilihat dari ketersediaan sarana/prasarana pendidikan, salah satunya adalah jumlah sekolah, di bidang pendidikan Kecamatan Sadang memiliki fasilitas Pendidikan formal di tingkat SD sebanyak 13, SD Negeri

dan Mi swasta 3, Sedangkan di tingkat SLTP hanya memiliki 1 SLTP Negeri, 1 SLTP Swasta dan 1 MTs. Untuk di tingkat SLTA hanya memiliki 2 SLTA yaitu SMK dan MA.

Pelayanan kesehatan pada masyarakat Kecamatan Sadang dapat dilaksanakan secara maksimal bila di dukung oleh tenaga kesehatan serta sarana dan prasarana yang memadai. Jumlah sarana kesehatan di Kecamatan Sadang, terdapat 1 buah puskesmas dan 2 buah puskesmas pembantu. Adapun tenaga kesehatan yang bertugas di wilayah ini terdiri dari 1 orang dokter, 3 orang mantri dan 14 orang bidan.

**Tabel 4.1** Jarak ke Fasilitas Pendidikan Terdekat Dirinci Menurut Tingkat Pendidikan (KM) Tahun 2019

Desa/Kelurahan	Taman Kanak-kanak	SD sederajat	SLTP sederajat	SMU sederajat	SMK sederajat
(1)	(2)	(3)	(4)	(5)	(6)
1 PUCANGAN	0	0	4	4	4
2 SEBORO	0	0	3	3	3
3 WONOSARI	0	0	0	0	0
4 SADANGKULON	0	0	0	0	0
5 CANGKRING	0	0	3	3,5	3,5
6 SADANGWETAN	0	0	3	2	3
7 KEDUNGGONG	0	0	6	6	6

Sumber : Pendataan Podes 2018



**Tabel : 4.2** Banyaknya Fasilitas Pendidikan di Rinci Menurut Tingkat Pendidikan dan Status Pengelolaan Fasilitas di Kecamatan Sadang, 2019

D e s a	TK		SD sederajat		SLTP sederajat	
	Negeri	Swasta	Negeri	Swasta	Negeri	Swasta
(1)	(2)	(3)	(4)	(5)	(6)	(7)
1 PUCANGAN	-	1	2	-	-	-
2 SEBORO	-	3	4	1	-	-
3 WONOSARI	-	2	2	-	-	1
4 SADANGKULON	-	2	2	-	1	1
5 CANGKRING	-	2	1	1	-	-
6 SADANGWETAN	-	1	1	1	-	-
7 KEDUNGGONG	-	1	1	-	-	-
<b>JUMLAH</b>	<b>0</b>	<b>12</b>	<b>13</b>	<b>3</b>	<b>1</b>	<b>2</b>

Sumber : Dinas Pendidikan Kec.Sadang

## Lanjutan tabel : 4.2

D e s a	SMU sederajat		SMK sederajat		Akademi/PT	
	Negeri	Swasta	Negeri	Swasta	Negeri	Swasta
(1)	(2)	(3)	(4)	(5)	(6)	(7)
1 PUCANGAN	-	-	-	-	-	-
2 SEBORO	-	-	-	-	-	-
3 WONOSARI	-	-	-	-	-	-
4 SADANGKULON	-	1	-	1	-	-
5 CANGKRING	-	-	-	-	-	-
6 SADANGWETAN	-	-	-	-	-	-
7 KEDUNGGONG	-	-	-	-	-	-
<b>JUMLAH</b>	<b>0</b>	<b>1</b>	<b>0</b>	<b>1</b>	<b>0</b>	<b>0</b>

Sumber : Dinas Pendidikan Kec.Sadang

## Lanjutan tabel : 4.2

Desa	SLB		Pondok pesantren/ M. Diniyah	Seminar dan sejenisnya
	Negeri	Swasta		
(1)	(2)	(3)	(4)	(5)
1 PUCANGAN	-	-	-	-
2 SEBORO	-	-	-	-
3 WONOSARI	-	-	-	-
4 SADANGKULON	-	-	-	-
5 CANGKRING	-	-	-	-
6 SADANGWETAN	-	-	-	-
7 KEDUNGGONG	-	-	-	-
<b>JUMLAH</b>	<b>0</b>	<b>0</b>	<b>0</b>	<b>0</b>

Sumber : Dinas Pendidikan Kec.Sadang

**Tabel : 4.3** Jumlah siswa Menurut Jenis Pendidikan Dirinci Per Desa di Kecamatan Sadang, 2019

Desa	TK		SD sederajat		SLTP sederajat	
	Negeri	Swasta	Negeri	Swasta	Negeri	Swasta
(1)	(2)	(3)	(4)	(5)	(6)	(7)
1 PUCANGAN	-	65	355	-	-	-
2 SEBORO	-	167	487	165	-	-
3 WONOSARI	-	68	179	-	-	188
4 SADANGKULON	-	77	268	-	401	193
5 CANGKRING	-	49	76	114	-	-
6 SADANGWETAN	-	51	78	85	-	-
7 KEDUNGGONG	-	36	112	-	-	-
<b>JUMLAH</b>	<b>0</b>	<b>513</b>	<b>1555</b>	<b>364</b>	<b>401</b>	<b>381</b>

Sumber : Dinas Pendidikan Kec.Sadang

**Lanjutan tabel : 4.3**

D e s a	SMU sederajat		SMK sederajat		Akademi/PT	
	Negeri	Swasta	Negeri	Swasta	Negeri	Swasta
(1)	(2)	(3)	(4)	(5)	(6)	(7)
1 PUCANGAN	-	-	-	-	-	-
2 SEBORO	-	-	-	-	-	-
3 WONOSARI	-	-	-	-	-	-
4 SADANGKULON	-	83	-	166	-	-
5 CANGKRING	-	-	-	-	-	-
6 SADANGWETAN	-	-	-	-	-	-
7 KEDUNGGONG	-	-	-	-	-	-
<b>JUMLAH</b>	<b>0</b>	<b>83</b>	<b>0</b>	<b>166</b>	<b>0</b>	<b>0</b>

Sumber : Dinas Pendidikan Kec.Sadang

**Tabel : 4.4** Jumlah Guru Menurut Jenis Pendidikan Dirinci Per Desa di Kecamatan Sadang ,2018

Desa	TK	SD sederajat	SLTP sederajat
(1)	(2)	(3)	(4)
1 PUCANGAN	3	18	
2 SEBORO	9	33	
3 WONOSARI	4	13	21
4 SADANGKULON	4	16	43
5 CANGKRING	4	13	
6 SADANGWETAN	3	12	
7 KEDUNGGONG	3	5	
<b>JUMLAH</b>	<b>30</b>	<b>110</b>	<b>64</b>

Sumber : Dinas Pendidikan Kec.Sadang

**Lanjutan tabel : 4.4**

Desa	SMU Sederajat	SMK Sederajat	MA Sederajat
(1)	(2)	(3)	(4)
1 PUCANGAN	-	-	-
2 SEBORO	-	-	-
3 WONOSARI	-	-	-
4 SADANGKULON	15	15	-
5 CANGKRING	-	-	-
6 SADANGWETAN	-	-	-
7 KEDUNGGONG	-	-	-
<b>JUMLAH</b>	<b>15</b>	<b>15</b>	<b>0</b>

Sumber : Dinas Pendidikan Kec.Sadang

**Tabel : 4.5** Keberadaan Fasilitas Kesehatan di Desa dan Jarak ke Fasilitas Kesehatan dan kemudahan

D e s a	Rumah Sakit		Rumah Sakit Bersalin/Rumah Bersalin		Poliklinik/Balai Pengobatan	
	Jarak ke fasilitas terdekat	Kemudahan mencapai fasilitas terdekat	Jarak ke fasilitas terdekat	Kemudahan mencapai fasilitas terdekat	Jarak ke fasilitas terdekat	Kemudahan mencapai fasilitas terdekat
(1)	(2)	(3)	(4)	(5)	(6)	(7)
1. PUCANGAN	26	M	26	M	2	M
2. SEBORO	28,5	M	28,5	M	0	M
3. WONOSARI	29	M	29	M	2,5	M
4. SADANGKULON	30	M	30	M	0	M
5. CANGKRING	33	S	33	S	3,5	M
6. SADANGWETAN	33	S	33	S	2	M
7. KEDUNGGONG	36	S	36	S	6	S

Sumber : Puskesmas Kec.Sadang



**Lanjutan Tabel : 4.5**

D e s a	Puskesmas		Puskesmas Pembantu	
	Jarak ke fasilitas terdekat	Kemudahan mencapai fasilitas terdekat	Jarak ke fasilitas terdekat	Kemudahan mencapai fasilitas terdekat
(1)	(2)	(3)	(4)	(5)
1. PUCANGAN	4,5	M	1	M
2. SEBORO	3,5	M	0	M
3. WONOSARI	2	M	2,5	M
4. SADANGKULON	0,5	M	0	M
5. CANGKRING	5	M	3,5	M
6. SADANGWETAN	3	M	2	M
7. KEDUNGGONG	6	S	6,5	S

Sumber : Puskesmas Kec.Sadang

**Lanjutan Tabel : 4.5**

D e s a	Tempat praktek dokter		Tempat praktek bidan	
	Jarak ke fasilitas terdekat	Kemu-dahan menca-pai fasilitas terdekat	Jarak ke fasilitas terdekat	Kemu-dahan menca-pai fasilitas terdekat
(1)	(2)	(3)	(4)	(5)
1. PUCANGAN	6,5	Mudah	0	Mudah
2. SEBORO	7	Mudah	0	Mudah
3. WONOSARI	9,7	Mudah	0	Mudah
4. SADANGKULON	11	Mudah	0	Mudah
5. CANGKRING	12	Mudah	0	Mudah
6. SADANGWETAN	12,5	Mudah	0	Mudah
7. KEDUNGGONG	19	Sulit	0	Mudah

Sumber : Puskesmas Kec.Sadang

**Lanjutan Tabel : 4.5**

D e s a	Posyandu		Polindes	
	Jarak ke fasilitas terdekat	Kemu-dahan menca-pai fasilitas terdekat	Jarak ke fasilitas terdekat	Kemu-dahan menca-pai fasilitas terdekat
(1)	(2)	(3)	(4)	(5)
1. PUCANGAN	0	Mudah	0	Mudah
2. SEBORO	0	Mudah	0	Mudah
3. WONOSARI	0	Mudah	0	Mudah
4. SADANGKULON	0	Mudah	0	Mudah
5. CANGKRING	0	Mudah	0	Mudah
6. SADANGWETAN	0	Mudah	0,5	Mudah
7. KEDUNGGONG	0	Mudah	0,5	Mudah

Sumber : Puskesmas Kec.Sadang

**Lanjutan Tabel : 4.5**

D e s a	Apotik		Toko khusus obat/jamu	
	Jarak ke fasilitas terdekat	Kemudahan mencapai fasilitas terdekat	Jarak ke fasilitas terdekat	Kemudahan mencapai fasilitas terdekat
(1)	(2)	(3)	(4)	(5)
1. PUCANGAN	6,5	M	25	M
2. SEBORO	7	M	26	M
3. WONOSARI	9,7	M	29	M
4. SADANGKULON	11	M	30	M
5. CANGKRING	12	M	31,5	M
6. SADANGWETAN	12,5	M	31	S
7. KEDUNGGONG	19	S	37	S

Sumber : Puskesmas Kec.Sadang

**Tabel 4.6** Banyaknya Sarana dan Prasarana Kesehatan Menurut Desa dan Jenisnya Tahun 2019

Desa	Rumah Sakit	Rumah Sakit Bersalin/ Rumah Bersalin	Poliklinik/ Balai Pengobatan	Puskesmas
(1)	(2)	(3)	(4)	(5)
1 PUCANGAN	-	-	-	-
2 SEBORO	-	-	1	-
3 WONOSARI	-	-	-	-
4 SADANGKULON	-	-	1	1
5 CANGKRING	-	-	-	-
6 SADANGWETAN	-	-	-	-
7 KEDUNGGONG	-	-	-	-
<b>JUMLAH</b>	<b>0</b>	<b>0</b>	<b>2</b>	<b>1</b>

Sumber : UPT Puskesmas Kec.Sadang

**Lanjutan Tabel : 4.6**

Desa	Puskesmas Pembantu	Tempat praktek dokter	Tempat praktek bidan	Pos-yandu
(1)	(2)	(3)	(4)	(5)
1 PUCANGAN	-	-	1	6
2 SEBORO	1	-	3	7
3 WONOSARI	-	-	2	4
4 SADANGKULON	-	1	2	4
5 CANGKRING	-	-	1	3
6 SADANGWETAN	1	-	1	5
7 KEDUNGGONG	-	-	1	4
<b>JUMLAH</b>	<b>2</b>	<b>1</b>	<b>11</b>	<b>33</b>

Sumber : Puskesmas Kec.Sadang

**Lanjutan Tabel : 4.6**

Desa	Poskesdes	Apotik	Toko khusus obat/ jamu
(1)	(2)	(3)	(4)
1 PUCANGAN	1	-	-
2 SEBORO	2	-	-
3 WONOSARI	1	-	-
4 SADANGKULON	2	-	-
5 CANGKRING	1	-	-
6 SADANGWETAN	1	-	-
7 KEDUNGGONG	1	-	-
<b>JUMLAH</b>	<b>9</b>	<b>0</b>	<b>0</b>

Sumber : Puskesmas Kec.Sadang

**Tabel : 4.7** Jumlah Pasangan Usia Subur ( PUS ) Menurut Kelompok Umur dirinci per Desa Tahun 2019

Desa	< 20 tahun	20 - 29 tahun	30 - 49 tahun
(1)	(2)	(3)	(4)
1 PUCANGAN	33	248	478
2 SEBORO	133	521	733
3 WONOSARI	22	222	231
4 SADANGKULON	42	19	367
5 CANGKRING	31	159	161
6 SADANGWETAN	35	130	245
7 KEDUNGGONG	27	173	224
<b>JUMLAH</b>	<b>323</b>	<b>1472</b>	<b>2439</b>

Sumber : Balai Penyuluhan KB Kec.Sadang



**Tabel : 4.8** Jumlah Peserta KB Menurut Kontrasepsi yang dipakai dirinci per Desa Tahun 2019

Desa	IUD	MOW	MOP
(1)	(2)	(3)	(4)
1 PUCANGAN	34	47	2
2 SEBORO	109	61	20
3 WONOSARI	31	55	3
4 SADANGKULON	25	34	2
5 CANGKRING	27	20	2
6 SADANGWETAN	21	24	2
7 KEDUNGGONG	24	32	2
<b>JUMLAH</b>	<b>271</b>	<b>273</b>	<b>33</b>

Sumber : Balai Penyuluhan KB Kec.Sadang

**Lanjutan Tabel : 4.8**

Desa	KONDOM	IM PLANT	SUNTIK	PIL
(1)	(2)	(3)	(4)	(5)
1 PUCANGAN	52	213	233	94
2 SEBORO	55	355	415	148
3 WONOSARI	27	157	150	69
4 SADANGKULON	34	201	110	92
5 CANGKRING	18	114	126	39
6 SADANGWETAN	12	123	130	40
7 KEDUNGGONG	23	128	146	53
<b>JUMLAH</b>	<b>221</b>	<b>1291</b>	<b>1310</b>	<b>535</b>

Sumber : Balai Penyuluhan KB Kec.Sadang

<https://kebumenkab.bps.go.id>

**Tabel : 4.9** Banyaknya Tenaga Kesehatan Yang Tinggal di Desa di Rinci Menurut Desa dan Jenis Tenaga Kesehatan Tahun 2019

Desa	Dokter Pria	Dokter Wanita	Mantri Kesehatan
(1)	(2)	(3)	(4)
1 PUCANGAN	-	-	-
2 SEBORO	-	-	2
3 WONOSARI	-	-	-
4 SADANGKULON	1	-	3
5 CANGKRING	-	-	-
6 SADANGWETAN	-	-	-
7 KEDUNGGONG	-	-	-
<b>JUMLAH</b>	<b>1</b>	<b>0</b>	<b>5</b>

Sumber : Puskesmas Kec.Sadang

**Lanjutan Tabel : 4.9**

D e s a	Bidan	Perawat	Dukun bayi terlatih
(1)	(2)	(3)	(4)
1 PUCANGAN	2	-	3
2 SEBORO	3	1	4
3 WONOSARI	2	-	2
4 SADANGKULON	2	2	4
5 CANGKRING	1	-	2
6 SADANGWETAN	2	-	2
7 KEDUNGGONG	2	-	1
<b>JUMLAH</b>	<b>14</b>	<b>3</b>	<b>18</b>

Sumber : Puskesmas Kec.Sadang

**Tabel : 4.10** Banyaknya Tempat Ibadah Menurut Jenis Tempat Ibadah diri rinci per Desa di Kecamatan Sadang, 2019

Desa	Masjid	Surau/langgar	Gereja Kristen
(1)	(2)	(3)	(4)
1 PUCANGAN	5	13	-
2 SEBORO	7	29	-
3 WONOSARI	4	6	-
4 SADANGKULON	5	12	-
5 CANGKRING	2	5	-
6 SADANGWETAN	2	7	-
7 KEDUNGGONG	1	2	-
<b>JUMLAH</b>	<b>26</b>	<b>74</b>	<b>0</b>

Sumber : Kantor kementerian Agama Kecamatan Sadang

**Lanjutan Tabel : 4.10**

Desa	Gereja Katolik	Pura	Vihara/ Klenteng
(1)	(2)	(3)	(4)
1 PUCANGAN	-	-	-
2 SEBORO	-	-	-
3 WONOSARI	-	-	-
4 SADANGKULON	-	-	-
5 CANGKRING	-	-	-
6 SADANGWETAN	-	-	-
7 KEDUNGGONG	-	-	-
<b>JUMLAH</b>	<b>0</b>	<b>0</b>	<b>0</b>

Sumber : Kantor kementrian Agama Kecamatan Sadang

**Tabel : 4.11** Banyaknya Peserta Nikah Talak Cerai Rujuk diri rinci per Desa di Kecamatan Sadang, 2019

Desa	Nikah	Talak	Cerai	Rujuk
(1)	(2)	(3)	(4)	
1 PUCANGAN	57	3	7	1
2 SEBORO	82	3	9	1
3 WONOSARI	24	3	6	0
4 SADANGKULON	39	2	2	0
5 CANGKRING	12	0	4	0
6 SADANGWETAN	9	0	3	1
7 KEDUNGGONG	18	1	4	0
<b>JUMLAH</b>	<b>241</b>	<b>12</b>	<b>35</b>	<b>3</b>

Sumber : Kantor kementrian Agama Kecamatan Sadang



**Tabel : 4.12** Penyandang Cacat Yang Tinggal di Keluarga diperinci menurut Desa Tahun 2019

Desa	Tinggal di keluarga				
	Tuna netra	Tuna rungu-wicara	Tuna grahita	Tuna daksa	Tuna Ganda
(1)	(2)	(3)	(4)	(5)	(6)
1 PUCANGAN		1		1	
2 SEBORO		2	2	2	
3 WONOSARI	1	2		1	
4 SADANGKULON	3	1		1	
5 CANGKRING	3	2		1	
6 SADANGWETAN	1	1			
7 KEDUNGGONG	2	2	1		
<b>JUMLAH</b>	<b>10</b>	<b>11</b>	<b>3</b>	<b>6</b>	<b>0</b>

Sumber : Balai Penyuluhan KB Kec. Sadang

**Tabel. 4.13** Banyaknya Kartu Sehat dan Surat Miskin Yang Diterima Di Rinci Menurut Desa di Kecamatan Sadang, 2019

Desa	Banyaknya keluarga yang menerima kartu sehat	Banyaknya surat miskin yang dikeluarkan setahun terakhir
(1)	(2)	(3)
1. PUCANGAN	240	72
2. SEBORO	248	78
3. WONOSARI	255	51
4. SADANGKULON	246	42
5. CANGKRING	220	44
6. SADANGWETAN	228	55
7. KEDUNGGONG	221	43
<b>JUMLAH</b>	<b>1.658</b>	<b>385</b>

Sumber : Puskesmas Kecamatan Sadang

**Tabel. 4.14** Sumber Air Yang Digunakan Sebagian Besar Keluarga untuk Minum/Masak dan Ada Tidaknya Penduduk Yang Membeli Air Untuk Minum/Masak dirinci Menurut Desa

Desa	Sumber air untuk minum/memasak pada umumnya	Penduduk yang membeli air untuk minum/memasak
(1)	(2)	(3)
1. PUCANGAN	Sumur	Tdk ada
2. SEBORO	Sumur	Tdk ada
3. WONOSARI	Sumur	Tdk ada
4. SADANGKULON	Sumur	Tdk ada
5. CANGKRING	Mata air	Tdk ada
6. SADANGWETAN	Sumur	Tdk ada
7. KEDUNGGONG	Mata air	Tdk ada

Sumber : Pendataan Podes 2018

**Tabel. 4.15** Banyaknya Keluarga Sejahtera Di Rinci Menurut Desa di Kecamatan Sadang, 2019

Desa	Keluarga Pra sejahtera	Keluarga Sejahtera I	Keluarga Sejahtera II	Keluarga Sejahtera III
(1)	(2)	(3)		
1. PUCANGAN	297	495	227	10
2. SEBORO	599	610	505	32
3. WONOSARI	221	236	129	11
4. SADANGKULON	210	295	256	15
5. CANGKRING	129	91	107	31
6. SADANGWETAN	149	225	125	36
7. KEDUNGGONG	220	180	83	9
<b>JUMLAH</b>	<b>1.825</b>	<b>2.132</b>	<b>1.432</b>	<b>144</b>

Sumber : Balai Penyuluhan KB Kecamatan Sadang

**BAB II**

**PERTANIAN**

<https://kebumenkab.bps.go.id>

The background features a vertical gradient from light blue at the bottom to dark purple at the top. It is decorated with various geometric shapes, including solid and outlined hexagons of different sizes and colors (light blue, white, and purple), as well as thin white lines forming a network-like pattern.

<https://kebumenkab.bps.go.id>

## **BAB. V PERTANIAN**

Di wilayah Kecamatan Sadang sektor pertanian memegang peranan penting dalam menunjang kehidupan perekonomian masyarakat di bandingkan sektor-sektor lainnya. Sebagai gambaran untuk mengevaluasi dan merencanakan pengembangan sektor pertanian di Kecamatan Sadang,

Komoditas Pertanian yang diusahakan petani di wilayah Kecamatan Sadang adalah padi, ubi kayu, jagung dan kacang tanah. Komoditas yang paling potensi di Kecamatan Sadang yaitu tanaman padi dan palawija sedangkan tanaman palawija kebanyakan yang diusahakan petani adalah ubikayu dan jagung. Ada satu Desa di wilayah Kecamatan Sadang yang berbatasan dengan Kabupaten Wonosobo yaitu Desa Kedunggong hanya bisa menanam tanaman palawija karena

dataran tinggi dan tidak ada irigasi di desa tersebut.

Selain menganandalkan dari hasil pertanian, untuk menambah hasil/pendapatan para petani, di Kecamatan Sadang juga banyak potensi peternakan. Seiring dengan kemajuan jaman dan semakin meningkatnya Sumber Daya Manusia di wilayah Kecamatan Sadang, para petani di beberapa Desa telah terbentuk Kelompok Tani.



**Tabel 5.1** Luas areal Tanaman Padi dan Jumlah produksi dirinci Per Desa di Kecamatan Sadang, 2019

Desa	Luas areal	Jumlah Produksi
(1)	(2)	(3)
1. PUCANGAN	232,00	14.418
2. SEBORO	546,00	46.960
3. WONOSARI	313,00	21.322
4. SADANGKULON	170,80	13.002
5. CANGKRING	215,00	10.900
6. SADANGWETAN	188,00	14.341
7. KEDUNGGONG	7,20	453
<b>Jumlah</b>	<b>1.672</b>	<b>121.396</b>

Sumber : Balai Penyuluhan Pertanian(BPP) Kec.Sadang

**Tabel 5.2** Luas areal Tanaman Jagung dan Jumlah produksi dirinci Per Desa di Kecamatan Sadang, 2019

Desa	Luas areal	Jumlah Produksi
(1)	(2)	(3)
1. PUCANGAN	5,00	246,00
2. SEBORO	6,00	246,00
3. WONOSARI	7,00	246,00
4. SADANGKULON	1,00	158,00
5. CANGKRING	12,00	445,00
6. SADANGWETAN	3,00	233,00
7. KEDUNGGONG	10,00	491,00
<b>Jumlah</b>	<b>44,0</b>	<b>2.065,0</b>

Sumber : Balai Penyuluhan Pertanian(BPP) Kec.Sadang

**Tabel 5.3** Luas areal Tanaman Kedelai dan Jumlah produksi dirinci Per Desa di Kecamatan Sadang, 2019

Desa	Luas areal	Jumlah Produksi
(1)	(2)	(3)
1. PUCANGAN	15,00	122,00
2. SEBORO	16,00	135,00
3. WONOSARI	12,00	111,00
4. SADANGKULON	2,00	46,60
5. CANGKRING	7,00	98,60
6. SADANGWETAN	6,00	97,80
7. KEDUNGGONG	0,00	0,00
<b>Jumlah</b>	<b>58,0</b>	<b>611,0</b>

Sumber : Balai Penyuluhan Pertanian(BPP) Kec.Sadang

**Tabel 5.4** Luas areal Tanaman Ubikayu dan Jumlah produksi dirinci Per Desa di Kecamatan Sadang, 2019

Desa	Luas areal	Jumlah Produksi
(1)	(2)	(3)
1. PUCANGAN	60,20	1.254,60
2. SEBORO	153,50	3.468,60
3. WONOSARI	68,30	1.013,80
4. SADANGKULON	67,10	1.102,40
5. CANGKRING	77,20	1.216,40
6. SADANGWETAN	77,00	1.122,30
7. KEDUNGGONG	147,40	2.301,70
<b>Jumlah</b>	<b>651</b>	<b>11.480</b>

Sumber : Balai Penyuluhan Pertanian(BPP) Kec.Sadang

**Tabel 5.5** Luas areal Tanaman Kakao dan Jumlah produksi dirinci Per Desa di Kecamatan Sadang, 2019

Desa	Luas areal	Jumlah Produksi
(1)	(2)	(3)
1. PUCANGAN	3,0	5,0
2. SEBORO	4,2	5,0
3. WONOSARI	3,9	4,5
4. SADANGKULON	6,5	5,0
5. CANGKRING	3,3	3,0
6. SADANGWETAN	4,3	3,2
7. KEDUNGGONG	8,6	6,5
<b>Jumlah</b>	<b>33,8</b>	<b>32,2</b>

Sumber : Balai Penyuluhan Pertanian(BPP) Kec.Sadang

**Tabel 5.6** Luas areal Tanaman Kopi dan Jumlah produksi dirinci Per Desa di Kecamatan Sadang, 2019

Desa	Luas areal	Jumlah Produksi
(1)	(6)	(7)
1. PUCANGAN	5,0	4,0
2. SEBORO	10,0	7,3
3. WONOSARI	8,3	6,8
4. SADANGKULON	9,2	6,5
5. CANGKRING	7,6	6,0
6. SADANGWETAN	7,7	6,0
7. KEDUNGGONG	8,6	7,0
<b>Jumlah</b>	<b>56,4</b>	<b>43,6</b>

Sumber : Balai Penyuluhan Pertanian(BPP) Kec.Sadang

**Tabel 5.7** Luas areal Tanaman Kelapa dan Jumlah produksi dirinci Per Desa di Kecamatan Sadang, 2019

Desa	Luas areal	Jumlah Produksi
(1)	(2)	(3)
1. PUCANGAN	22,0	7,0
2. SEBORO	43,3	8,6
3. WONOSARI	19,7	7,4
4. SADANGKULON	25,7	6,2
5. CANGKRING	36,3	9,4
6. SADANGWETAN	33,4	9,0
7. KEDUNGGONG	45,5	8,5
<b>Jumlah</b>	<b>225,9</b>	<b>56,1</b>

Sumber : Balai Penyuluhan Pertanian(BPP) Kec.Sadang

**Tabel 5.8** Jumlah Populasi ternak besar dan Ternak Kecil dirinci Per Desa di Kecamatan Sadang, 2019

Desa	Sapi	Kerbau
(1)	(2)	(3)
1. PUCANGAN	260	52
2. SEBORO	322	25
3. WONOSARI	193	22
4. SADANGKULON	178	36
5. CANGKRING	171	14
6. SADANGWETAN	42	30
7. KEDUNGGONG	67	0
<b>Jumlah</b>	<b>1.233</b>	<b>179</b>

Sumber : Balai Penyuluhan Pertanian(BPP) Kec.Sadang



**Tabel 5.8 Lanjutan**

Desa	Kambing	Ayam
(1)	(2)	(3)
1. PUCANGAN	468	2.889
2. SEBORO	587	5.812
3. WONOSARI	380	3.342
4. SADANGKULON	355	3.324
5. CANGKRING	388	3.005
6. SADANGWETAN	297	2.882
7. KEDUNGGONG	305	2.608
<b>Jumlah</b>	<b>2.780</b>	<b>23.862</b>

Sumber : Balai Penyuluhan Pertanian(BPP) Kec.Sadang

**Tabel 5.8 Lanjutan**

Desa	Itik	Angsa
(1)	(2)	(3)
1. PUCANGAN	355	118
2. SEBORO	620	139
3. WONOSARI	303	120
4. SADANGKULON	158	110
5. CANGKRING	152	96
6. SADANGWETAN	235	101
7. KEDUNGGONG	175	87
<b>Jumlah</b>	<b>1.998</b>	<b>771</b>

Sumber : Balai Penyuluhan Pertanian(BPP) Kec.Sadang

**Tabel : 5.9** Jumlah kelompok Tani dan Sektor usahanya dirinci per Desa di Kecamatan Sadang, 2019

D e s a	Jenis Kelompok Tani	
	Kelompok Tani Tanaman Pangan	Kelompok Tani Ternak
(1)	(2)	(3)
1. PUCANGAN	8	4
2. SEBORO	11	3
3. WONOSARI	6	4
4. SADANGKULON	4	5
5. CANGKRING	4	0
6. SADANGWETAN	4	0
7. KEDUNGGONG	5	0
<b>Jumlah</b>	<b>42</b>	<b>16</b>

Sumber : Balai Penyuluhan Pertanian(BPP) Kec.Sadang

<https://kebumenkab.bps.go.id>

**B A B U I**

**PERINDUSTRIAN DAN EKONOMI**

<https://kebumenkab.bps.go.id>

## **BAB VI. PERINDUSTRIAN DAN EKONOMI**

Konsep dasar Industri adalah merubah bahan mentah menjadi barang jadi atau setengah jadi, baik secara mekanis, kimiawi dengan mesin atau tenaga manusia. Industri dapat dikelompokkan dalam beberapa kategori menurut banyaknya tenaga kerja yang digunakan yaitu : Industri kerajinan rumah tangga jumlah tenaga kerja 1 s/d 4 orang, Industri Kecil dengan jumlah tenaga kerja 5 s/d 9 orang, Industri Sedang dengan jumlah tenaga kerjanya 20 s/d 100 orang, dan Industri Besar dengan jumlah tenaga kerja lebih dari 100 orang. Sektor industri di wilayah Kecamatan Sadang relatif belum berkembang.

Industri yang banyak di kembangkan oleh masyarakat Kecamatan Sadang antara lain Kerajinan kayu ada 68 buah, anyaman 56 buah, dan makanan ada 208 buah. Bidang jasa di kecamatan sadang ada 22 bengkel sepeda motor, 7 reparasi radio, 4 foto copy, tata rias penganten ada 5 buah, persewaan alat pesta ada 26.

Kecamatan Sadang hanya memiliki 2 Pasar Desa di Desa Pucangan dan Sadangkulon. Dengan adanya 2 pasar desa tersebut menjadi sangat membantu perekonomian masyarakat kecamatan sadang,

<https://kebumenkab.bps.go.id>

**Tabel : 6.1** Banyaknya Perusahaan Industri dan Klasifikasi Diperinci Menurut Desa di Kecamatan Sadang, 2019

Desa	Industri Kecil/Kerajinan Rumah Tangga			
	Kerajinan dari kulit	Kerajinan dari kayu	Kerajinan dari logam/ logam mulia	Anyaman
(1)	(2)	(3)	(4)	(5)
1 PUCANGAN	-	12	1	8
2 SEBORO	-	20	1	12
3 WONOSARI	-	8	-	11
4 SADANGKULON	-	8	2	6
5 CANGKRING	-	6	-	8
6 SADANGWETAN	-	7	-	9
7 KEDUNGGONG	-	7	1	8
<b>JUMLAH</b>	<b>0</b>	<b>68</b>	<b>5</b>	<b>62</b>

Sumber : Kantor Desa Di Kecamatan Sadang



**Lanjutan Tabel : 6.1**

Desa	Industri Kecil/Kerajinan Rumah Tangga			
	Gerabah / keramik	Kera- jinan dari kain/ tenun	Makan- an	Lainnya
(1)	(2)	(3)	(4)	(5)
1 PUCANGAN	-	2	49	13
2 SEBORO	-	1	44	21
3 WONOSARI	-	-	34	7
4 SADANGKULON	-	-	38	33
5 CANGKRING	-	-	19	9
6 SADANGWETAN	-	-	25	12
7 KEDUNGGONG	-	-	22	9
<b>JUMLAH</b>	<b>0</b>	<b>3</b>	<b>231</b>	<b>104</b>

Sumber : Kantor Desa Di Kecamatan Sadang

**Tabel : 6.2** Banyak Jasa Usaha Perorangan dirinci per Desa dan Jenisnya di Kecamatan Sadang, 2019

Desa	Bengkel/ Reparasi Kendaraan Bermotor	Bengkel/ Reparasi Alat- alat Elektronik	Usaha Fotocopy	Biro/Agen Perjalanan Wisata
(1)	(2)	(3)	(4)	(5)
1 PUCANGAN	6	1	-	
2 SEBORO	5	2	1	-
3 WONOSARI	1	2	1	-
4 SADANGKULON	4	2	2	-
5 CANGKRING	-	1	-	-
6 SADANGWETAN	1	-	-	-
7 KEDUNGGONG	1	-	-	-
<b>JUMLAH</b>	<b>18</b>	<b>8</b>	<b>4</b>	<b>0</b>

Sumber : Kantor Desa Di Kecamatan Sadang

**Lanjutan Tabel : 6.2**

Desa	Tempat Pangkas Rambut	Salon Kecantikan/Tata Rias Wajah/Pengantin	Bengkel Las	Persewaan Alat-alat Pesta
(1)	(2)	(3)	(4)	(5)
1 PUCANGAN	4	1	1	5
2 SEBORO	1	-	1	7
3 WONOSARI	-	1	1	3
4 SADANGKULON	3	3	2	5
5 CANGKRING	-	-	-	1
6 SADANGWETAN	-	-	-	2
7 KEDUNGGONG	-	-	-	2
<b>JUMLAH</b>	<b>8</b>	<b>5</b>	<b>5</b>	<b>25</b>

Sumber : Kantor Desa Di Kecamatan Sadang

**Tabel : 6.3** Banyaknya Keluarga Pengguna Listrik diperinci menurut Desa di Kecamatan Sadang, 2019

Desa	Keluarga menggunakan listrik		
	Ada/Tidak	Listrik PLN	Listrik Non PLN
(1)	(2)	(3)	(4)
1 PUCANGAN	Ada	115	0
2 SEBORO	Ada	296	0
3 WONOSARI	Ada	88	0
4 SADANGKULON	Ada	169	0
5 CANGKRING	Ada	110	0
6 SADANGWETAN	Ada	129	0
7 KEDUNGGONG	Ada	112	0

Sumber : Kantor Desa Di Kecamatan Sadang

**Tabel : 6.4** Sarana Penerangan Jalan serta Jenis Bahan Bakar untuk Memasak diperinci menurut Desa di Kecamatan Sadang, 2019

Desa	Penerangan jalan		Bahan bakar untuk memasak sebagian besar keluarga
	Ada/Tidak	Jenis	
(1)	(2)	(3)	(4)
1 PUCANGAN	Ada	Listrik pemerintah	Kayu bakar
2 SEBORO	Ada	Listrik pemerintah	Kayu bakar
3 WONOSARI	Ada	Listrik pemerintah	Kayu bakar
4 SADANGKULON	Ada	Listrik pemerintah	Kayu bakar
5 CANGKRING	Ada	Listrik pemerintah	Kayu bakar
6 SADANGWETAN	Ada	Listrik pemerintah	Kayu bakar
7 KEDUNGGONG	Ada	Listrik pemerintah	Kayu bakar
<b>JUMLAH</b>		<b>1.019</b>	<b>0</b>

Sumber : Kantor Desa Di Kecamatan Sadang

**Tabel : 6.5** Banyaknya Lembaga Keuangan dirinci Menurut Desa dan Jenisnya di Kecamatan Sadang, 2019

Desa	Bank Umum	BPR	Kantor Pegadaian	Lembaga Keuangan Mikro Infor-mal
(1)	(2)	(3)	(4)	(5)
1 PUCANGAN	-	1	-	-
2 SEBORO	-	1	-	-
3 WONOSARI	-	-	-	-
4 SADANGKULON	1	1	-	1
5 CANGKRING	-	-	-	-
6 SADANGWETAN	-	-	-	-
7 KEDUNGGONG	-	-	-	-
<b>JUMLAH</b>	<b>1</b>	<b>3</b>	<b>0</b>	<b>1</b>

Sumber : Pendataan Podes 2018

**Lanjutan Tabel : 6.5**

Desa	Koperasi				Jumlah
	KUD	Kopinkra	Kosipa	Koperasi non KUD	
(1)	(6)	(7)	(8)	(9)	(10)
1 PUCANGAN	-	-	1	-	1
2 SEBORO	-	-	-	-	0
3 WONOSARI	-	-	1	-	1
4 SADANGKULON	1	-	1	-	2
5 CANGKRING	-	-	1	-	1
6 SADANGWETAN	-	-	-	-	0
7 KEDUNGGONG	-	-	1	-	1
<b>JUMLAH</b>	<b>1</b>	<b>0</b>	<b>5</b>	<b>0</b>	<b>6</b>

Sumber : Pendataan Podes 2018

# MENCERDASKAN BANGSA D A T A



**BADAN PUSAT STATISTIK  
KABUPATEN KEBUMEN**

Jl. Arungbinang No. 17A Kebumen 54311 Telp/Fax: (0287) 381163  
Homepage : <http://kebumenkab.bps.go.id> Email : [bps3305@bps.go.id](mailto:bps3305@bps.go.id)