



**BADAN PUSAT STATISTIK
KABUPATEN BLITAR**

**KECAMATAN
SRENGAT
DALAM ANGKA
2016**





Katalog BPS : 1403.3505.200

KECAMATAN SRENGAT

Dalam Angka

2016



**BADAN PUSAT STATISTIK
KABUPATEN BLITAR**

KECAMATAN SRENGAT

Dalam Angka **2016**

	:
Nomor Publikasi	: 3505.200.15.001
Nomor Katalog	: 1102001.3505.200
Ukuran Buku	: 21 Cm x 16 Cm
Jumlah Halaman	: 96 + xiv
Naskah	: BPS Kabupaten Blitar
Penyunting	: KSK Srengat
Perancang Sampul	: Seksi Nerwilis
Gambar depan	: Produk Kabupaten Blitar
Diterbitkan oleh	: BPS Kabupaten Blitar
Dicetak oleh	:

Boleh Dikutip Dengan Menyebutkan Sumbernya

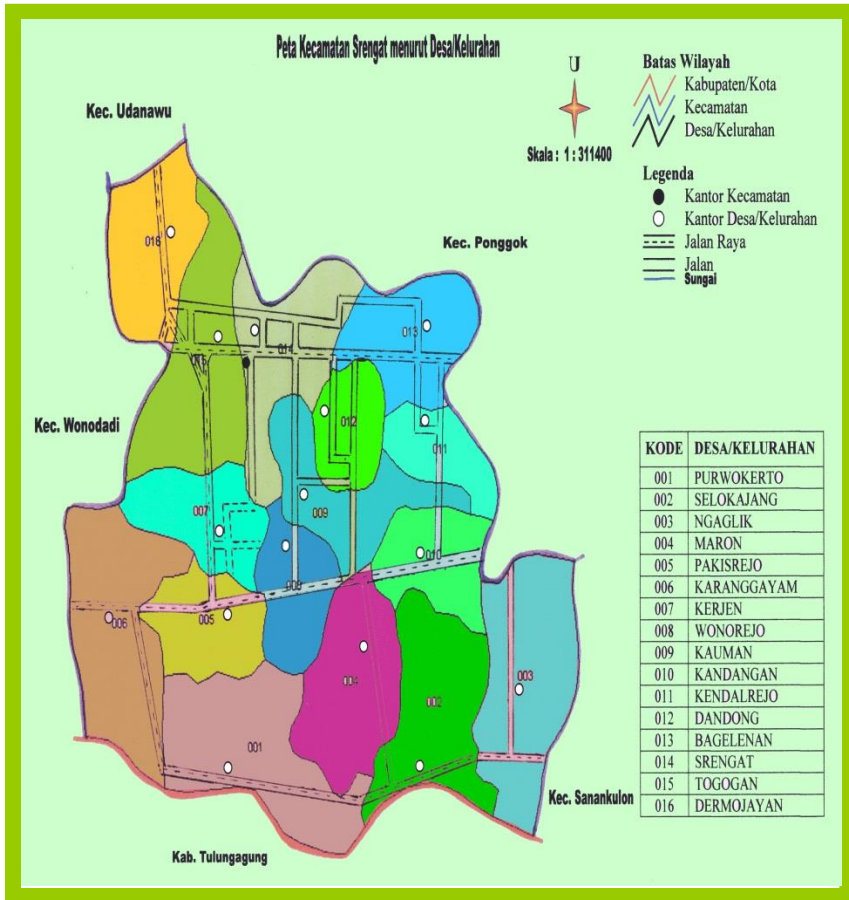

KATA PENGANTAR

Kecamatan Srengat Dalam Angka 2016 merupakan publikasi yang diterbitkan setiap tahun oleh Koordinator Statistik Kecamatan Srengat BPS Kabupaten Blitar guna memenuhi kebutuhan pemakai data. Publikasi ini menyajikan beraneka jenis data dari berbagai sektor sebagai gambaran umum keadaan di Kecamatan Srengat.

Publikasi ini merupakan lanjutan dari publikasi tahun sebelumnya yang secara bertahap telah diusahakan untuk disempurnakan, baik kualitas maupun kuantitasnya. Sebagian besar dari tabel-tabelnya menyajikan data tahun 2015, namun apabila data tahun terakhir belum tersedia maka data yang disajikan adalah data tahun sebelumnya.

Akhirnya, disampaikan penghargaan dan ucapan terima kasih atas perhatian dan dukungan dari Pemerintah Daerah, Dinas, Instansi, serta Lembaga terkait sehingga publikasi ini dapat diterbitkan. Dukungan ini diharapkan terus berlanjut sehingga publikasi daerah ini dapat terus disajikan dengan kualitas informasi dan distribusi yang semakin baik. Tanggapan dan saran sangat diharapkan untuk menambah kesempurnaan penerbitan dimasa yang akan datang. Semoga publikasi ini bermanfaat.

Blitar, Juli 2016

Koordinator Statistik Kecamatan Srengat

WAHYU EKO WIDIANTORO, SP

NIP. 19830114 200212 1 003

KATA SAMBUTAN

Saya menyampaikan apresiasi yang tinggi terhadap penerbitan Buku Kecamatan Dalam Angka. Dengan penerbitan yang kontinyu setiap tahun diharapkan kesinambungan data yang tersedia didalamnya juga dapat terjaga. Selamat dan syukur patut kita ucapkan atas terselesainya "**Buku Kecamatan SRENGAT Dalam Angka Tahun 2016**" ini dengan baik.

Mengingat ketersediaan data statistik sangat berguna bagi perencanaan dan evaluasi pembangunan, maka saya mengharapkan isi dan kualitas buku ini terus ditingkatkan sehingga dapat menjadi rujukan utama bagi para pengguna data.

Harapan saya kepada Koordinator Statistik Kecamatan untuk lebih meningkatkan kerja sama yang baik dengan instansi maupun semua pihak sehingga didapatkan data statistik yang cepat, tepat dan akurat.

Semoga buku ini bermanfaat dan dapat membantu semua pihak yang memerlukan. Sekian dan terima kasih.

Blitar, Juli 2016
Camat SRENGAT

DARMADI, S.Sos, M.Si
NIP.19700403 199101 1 002

DAFTAR ISI

	Halaman
Peta Kecamatan Srengat	iii
Kata Pengantar	iv
Kata Sambutan	v
Daftar Isi	vi
Daftar Gambar	viii
Daftar Tabel	ix
BAB I GEOGRAFIS	2
BAB II PEMERINTAHAN	10
BAB III PENDUDUK	17
BAB IV SOSIAL	27
4.1 Pendidikan dan Kebudayaan	27
4.2 Agama	28
4.3 Kesehatan	28
4.4 Keluarga Berencana	28
4.5 Sosial	28
BAB V PERTANIAN	53
5.1 Penggunaan Lahan	53
5.2 Tanaman Bahan Makanan	53

5.3 Perkebunan dan Kehutanan	54
5.4 Peternakan	54
BAB VI INDUSTRI	66
BAB VII PERDAGANGAN.....	71
7.1 Perdagangan.....	71
7.2 Akomodasi	71
7.3 Pariwisata	71
BAB VIII PERHUBUNGAN.....	79
BAB IX KEUANGAN.....	83

DAFTAR GAMBAR

	Halaman
Gambar 1 Rata-rata Hari Hujan dan Curah Hujan 2015	3
Gambar 2 Aparat Pemerintahan Kantor Kecamatan Srengat Dirinci Menurut Jenis Pendidikan Terakhir 2015.....	13
Gambar 3 Penduduk Menurut Jenis Kelamin Per Desa/Kelurahan 2015	18
Gambar 4 Jumlah Tempat Ibadah Dirinci Menurut Desa/Kelurahan 2015.....	29
Gambar 5 Produksi Tanaman Bahan Makanan 2015 (Ton).....	55
Gambar 6 Banyaknya Industri Kecil/Kerajinan Rumah tangga Per Desa/Kelurahan 2015	67
Gambar 7 Banyaknya Pengunjung Wisata Petilasan Mleri Srengat Dirinci Per Bulan 2015.....	72

DAFTAR TABEL

Halaman

I. LETAK GEOGRAFIS

Tabel 1.1 Letak Geografis, Panjang Pantai, Topografi, Ketinggian dan Letak Desa, 2015	4
Tabel 1.2 Keberadaan Sungai Yang Melintas, Jumlah Keluarga dan Jumlah Rumah tangga Yang Berdomisili di Bantaran Sungai Dirinci Menurut Desa/Kelurahan, 2015	6
Tabel 1.3 Jarak Dari Kantor Desa Ke Kantor Kecamatan dan Kabupaten, 2014	7
Tabel 1.4 Hari Hujan dan Curah Hujan Kecamatan Srengat, 2015	8

II. PEMERINTAHAN

Tabel 2.1 Aparat Pemerintahan Desa/Kelurahan Dirinci Menurut Desa/Kelurahan, 2015	12
Tabel 2.2 Jumlah Dusun, RW, RT Dirinci Per Desa/Kelurahan, 2015	14
Tabel 2.3 Aparat Pemerintahan Kantor Kecamatan Srengat Dirinci Menurut Pendidikan Terakhir	15

III. PENDUDUK

Tabel 3.1.1 Penduduk Menurut Jenis Kelamin dan Sex Rasio per Desa/Kelurahan, 2015	19
---	----

Tabel 3.1.2 Kepadatan Penduduk Dirinci Menurut Desa/Kelurahan, 2015	20
Tabel 3.1.3 Luas Wilayah, Penduduk, dan Persentasenya Terhadap Kecamatan, 2015	21
Tabel 3.1.4 Persentase Penduduk Terhadap Penduduk Kecamatan Menurut Jenis Kelamin Dirinci Menurut Desa/Kelurahan, 2015.....	22
Tabel 3.1.5 Penduduk Dirinci Menurut Kelompok Umur, 2015.....	23
Tabel 3.1.6 Kepala Keluarga Menurut Status Perkawinan Dirinci Menurut Desa/Kelurahan, 2015.....	24
Tabel 3.1.7 Persentase Keluarga Pertanian, Petani dan Buruh Pertanian Dirinci Menurut Desa/Kelurahan, 2015.....	25

IV. SOSIAL

4.1 PENDIDIKAN

Tabel 4.1.1 Banyaknya Sekolah TK, SD, SLTP, SLTA, Akademi/PT, dan SLB Dirinci Menurut Desa/Kelurahan, 2015.....	30
Tabel 4.1.2 Sekolah, Kelas, Guru, Murid, dan Rasio Guru Terhadap Murid Sekolah Taman Kanak-Kanak Negeri/Swasta Menurut Tahun Ajaran 2010/2011-2014/2015.....	33
Tabel 4.1.3 Sekolah, Kelas, Guru, dan Murid Sekolah Dasar Negeri/Swasta Dirinci Menurut Tahun Ajaran 2010/2011-2014/2015.....	34
Tabel 4.1.4 Sekolah, Kelas, Guru, dan Murid SLTP Negeri/Swasta Dirinci Menurut Tahun Ajaran 2010/2011-2014/2015.....	36

Tabel 4.1.5 Sekolah, Kelas, Guru, dan Murid SLTA Negeri/Swasta Dirinci Menurut Tahun Ajaran 2010/2011-2014/2015.....	38
Tabel 4.1.6 Pendidikan Non Formal/Kursus-Kursus Dirinci Menurut Jenisnya 2011-2015.....	40
Tabel 4.1.7 Organisasi Kesenian Dirinci Menurut Jenis Kesenian/Seniman 2011-2015.....	41
Tabel 4.1.8 Organisasi Olahraga Dirinci Menurut Jenis Olahraga 2011-2015.....	42

4.2 AGAMA

Tabel 4.2.1 Jumlah Tempat Ibadah Dirinci Menurut Desa/Kelurahan, 2015	43
Tabel 4.2.2 Jumlah Nikah, Talak, Cerai, dan Rujuk Dirinci Per Bulan, 2015.....	44

4.3 KESEHATAN

Tabel 4.3.1 Banyaknya Poskesdes, olindes, Posyandu, Apotek dan Toko Obat Dirinci Menurut Desa/Kelurahan, 2015..	45
Tabel 4.3.2 Banyaknya Tenaga Kesehatan Dirinci Menurut Desa/Kelurahan, 2015.....	46
Tabel 4.3.3 Kelahiran dan Kematian Bayi Dirinci Menurut Desa/Kelurahan, 2014	47

Tabel 4.3.4 Keberadaan Rumah Sakit, Rumah Bersalin, Poliklinik, Puskesmas, Puskesmas Pembantu, Praktek Dokter, dan Praktek Bidan Menurut Desa/Kelurahan, 2015.....	48
--	----

4.4. KELUARGA BERENCANA

Tabel 4.4.1 Akseptor KB Aktif Dirinci Menurut Alat Kontrasepsi Per Desa/Kelurahan, 2015.....	49
Tabel 4.4.2 Partisipasi PUS Dalam Program KB Dirinci Menurut Desa/Kelurahan, 2014.....	50

4.5. SOSIAL

Tabel 4.5.1 Keberadaan Lokalisasi/Prostitusi, Pos Polisi dan Sarana Poskamling Dirinci Menurut Desa/Kelurahan, 2015...51	
--	--

V. PERTANIAN

5.1 PENGGUNAAN LAHAN

Tabel 5.1.1 Luas Lahan Sawah, Luas Lahan Bukan Sawah dan Luas Lahan Non Pertanian Dirinci Menurut Desa/Kelurahan (Ha), 2015	56
Tabel 5.1.2 Luas Lahan Sawah Menurut Sistem Pengairan (Ha), 2012-2015.....	57

Tabel 5.1.3 Lahan Bukan Sawah Menurut Kenggunaan (Ha), 2012-2015.....	58
---	----

5.2 TANAMAN BAHAN MAKANAN

Tabel 5.2.1 Luas Tanam, Luas Panen dan Produksi Tanaman Bahan Makanan Menurut Jenis Tanaman, 2015.....	59
Tabel 5.2.2 Luas Tanam, Luas Panen dan Produksi Tanaman Sayuran dan Buah-buahan Semusim Menurut Jenis Tanaman, 2015.....	60
Tabel 5.2.3 Luas Tanam, Luas Panen dan Produksi Tanaman Sayuran dan Buah-buahan Tahunan Menurut Jenis Tanaman, 2015.....	61

5.3 PERKEBUNAN

Tabel 5.3.1 Luas Area, Produksi dan Jumlah Petani Tanaman Semusim dan Tebu, 2015	63
--	----

5.4 PETERNAKAN

Tabel 5.4.1 Populasi Ternak dan Unggas Menurut Jenisnya, 2015	64
---	----

VI. INDUSTRI

Tabel 6.1	Banyaknya Industri Kecil/Kerajinan Rumah tangga Menurut Desa/Kelurahan, 2015.....	68
Tabel 6.2	Keluarga Listrik PLN, Keluarga Listrik Non PLN, dan Keluarga Pelanggan Telepon Kabel Dirinci Menurut Desa/Kelurahan, 2015.....	69

VIII.PERDAGANGAN

7.1 PERDAGANGAN

Tabel 7.1.1	Banyaknya Pasar Tidak Permanen, Mini Market dan Toko Kelontong Dirinci Menurut Desa/Kelurahan, 2015.....	73
Tabel 7.1.2	Keberadaan Pertokoan dan Pasar Permanen/Semi Permanen Dirinci Menurut Desa/Kelurahan, 2015	74
Tabel 7.1.3	Banyaknya Kios Sarana Produksi Pertanian Dirinci Menurut Desa/Kelurahan, 2015.....	75

7.2 AKOMODASI

Tabel 7.2.1	Banyaknya Restoran, Kedai Makanan, Hotel, dan Penginapan Dirinci Menurut Desa/Kelurahan, 2015.	76
-------------	--	----

7.3 PARIWISATA

Tabel 7.3.1 Banyaknya Pengunjung Wisata Petilasan Mleri Srengat Dirinci Per Bulan, 2015	77
--	----

VIII. PERHUBUNGAN

Tabel 8.1 Keberadaan Kantor Pos, Pos Keliling dan Pangkalan Ojek Dirinci Menurut Desa/Kelurahan, 2015.....	80
Table 8.2 Jenis Sarana Transportasi Dirinci Menurut Jenisnya dan Desa/Kelurahan, 2015.....	81

IX. KEUANGAN

Tabel 9.1.1 Jumlah Koperasi Dirinci Menurut Jenis dan Desa/ Kelurahan, 2015.....	84
Tabel 9.1.2 Jumlah Bank dan Mesin ATM Dirinci Menurut Desa/Kelurahan, 2015.....	85
Tabel 9.2.1 Pelayanan Kredit, Pelunasan, Lelang dan Sisa Akhir Tahun, 2015.....	86
Tabel 9.3.1 Nasabah Baru, Uang Pertanggungan, Uang Premi, dan Klaim Yang Dibayarkan, 2015.....	87

BAB I

GEOGRAFIS

BAB I

GEOGRAFIS

Kecamatan merupakan satu wilayah yang membagi habis wilayah administrasi Kabupaten/Kota .

Pada Bab ini Letak geografis kecamatan menampilkan luas wilayah, jumlah desa/kelurahan, jumlah penduduk, kepadatan penduduk, jumlah keluarga, jumlah rumahtangga, tinggi ibu kota kecamatan dari permukaan air laut dan batas -batas wilayah.

Letak Geografis masing-masing desa/kelurahan, Panjang Pantai, Topografi, Ketinggian dan Letak Desa, keberadaan sungai yang melintas, jumlah Keluarga dan jumlah rumah yang berdomisili di bantaran sungai, juga terlihat dalam bab ini.

Dalam bab ini mencatat jarak dari kantor kelurahan ke kantor kecamatan dan kabupaten.

Dusun, RW, RT dan jenis daerah masing-masing Desa/Kelurahan dan hari hujan, curah hujan, rata-rata hari hujan dan rata-rata curah hujan juga terlihat di bab ini.

Gambar 1
Rata-rata Hari Hujan dan Curah Hujan, 2015

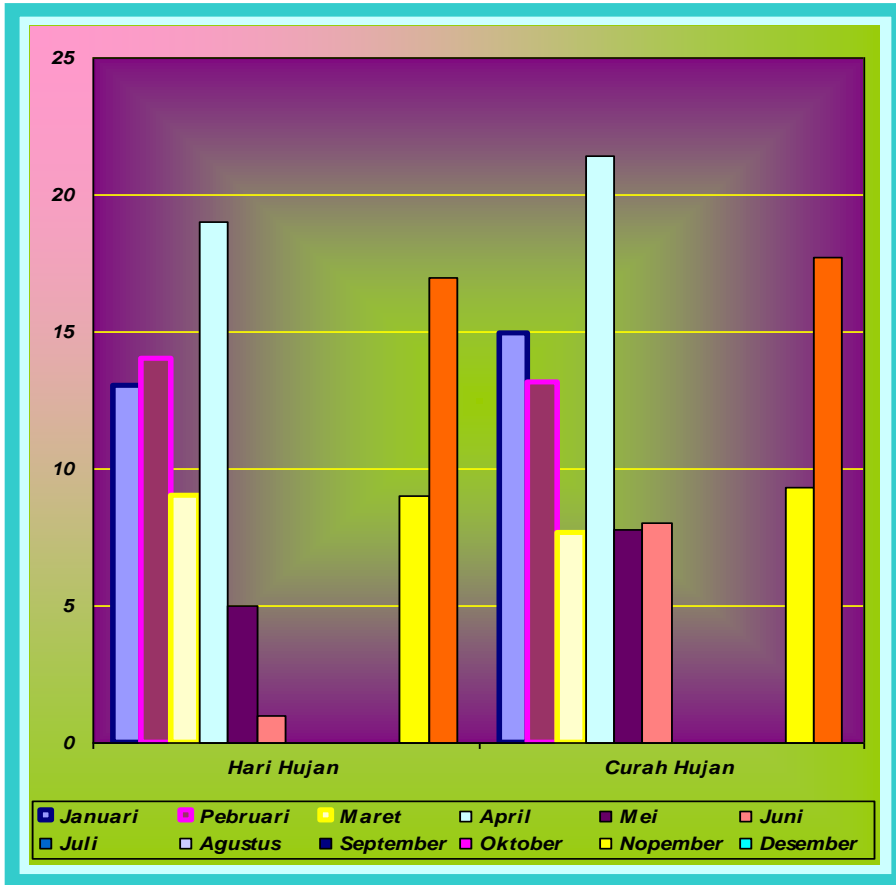

Sumber: Dinas Pengairan 2015

Tabel 1.1

Letak Geografis, Panjang Pantai, Topografi, Ketinggian dan Letak Desa 2015

Desa/Kelurahan	Letak Geografis	Panjang Pantai	Topografi Wilayah
	1. Pesisir 2. Bukan Pesisir	1. < 1 Km 2. 1-5 Km 3. > 5 Km	1. Lembah 2. Lereng 3. Dataran
(1)	(2)	(3)	(4)
1. Purwokerto	2	-	3
2. Selokajang	2	-	3
3. Ngaglik	2	-	3
4. Maron	2	-	3
5. Pakisrejo	2	-	3
6. Karanggayam	2	-	3
7. Kerjen	2	-	3
8. Wonorejo	2	-	3
9. Kauman	2	-	3
10. Kandangan	2	-	3
11. Kendalrejo	2	-	3
12. Dandong	2	-	3
13. Bagelenan	2	-	3
14. Srengat	2	-	3
15. Togogan	2	-	3
16. Dermojayan	2	-	3

Sumber : Data Desa/Kelurahan 2015

Lanjutan Tabel 1.1

Desa/Kelurahan	Ketinggian Dari Permukaan Air Laut (Meter)	Letak Desa
		1. Didalam Kawasan hutan 2. Di Tepi Kawasan Hutan 3. Di Luar Kawasan Hutan
(1)	(5)	(6)
1. Purwokerto	140	3
2. Selokajang	181	3
3. Ngaglik	151	3
4. Maron	130	3
5. Pakisrejo	125	3
6. Karanggayam	140	3
7. Kerjen	120	3
8. Wonorejo	120	3
9. Kauman	120	3
10. Kandangan	120	3
11. Kendalrejo	130	3
12. Dandong	145	3
13. Bagelenan	150	3
14. Srengat	160	3
15. Togogan	130	3
16. Dermojayan	120	3
Kecamatan Srengat	133	

Sumber : Data Desa/Kelurahan 2015

Tabel 1.2

**Keberadaan Sungai yang melintas, Jumlah Keluarga dan Jumlah
Rumahtangga Yang Berdomisili di Bantaran Sungai Dirinci
Menurut Desa/Kelurahan 2015**

Desa/Kelurahan	Sungai yang Melintas	Yang Berada di Bantaran Sungai	
		Kepala Keluarga	Rumahtangga
(1)	(2)	(3)	(4)
1. Purwokerto	1	-	-
2. Selokajang	1	-	-
3. Ngaglik	1	-	-
4. Maron	1	-	-
5. Pakisrejo	1	-	-
6. Karanggayam	1	-	-
7. Kerjen	1	-	-
8. Wonorejo	1	-	-
9. Kauman	2	-	-
10. Kandangan	2	-	-
11. Kendalrejo	2	-	-
12. Dandong	1	-	-
13. Bagelenan	1	-	-
14. Srengat	1	-	-
15. Togogan	1	-	-
16. Dermojayan	1	-	-

Sumber : Data Desa/Kelurahan 2015

Tabel 1.3

Jarak dari Kantor Kelurahan ke Kantor Kecamatan dan Kabupaten Dirinci Menurut Desa/Kelurahan 2015

Desa/Kelurahan	Luas Wilayah	Jarak ke Kantor		Status 1.Des 2.Kelura han
		Kecama tan (Km)	Kabupaten (Km)	
(1)	(2)	(3)	(4)	(5)
1. Purwokerto	5.08	5.10	15.10	1
2. Selokajang	5.05	7.00	12.00	1
3. Ngaglik	4.63	8.50	10.30	1
4. Maron	2.84	5.00	12.80	1
5. Pakisrejo	3.55	4.30	15.60	1
6. Karanggayam	4.50	6.20	17.60	1
7. Kerjen	3.35	3.10	14.40	1
8. Wonorejo	2.55	2.90	11.20	1
9. Kauman	2.20	2.60	11.40	2
10. Kandangan	3.27	6.00	12.00	1
11. Kendalrejo	2.45	3.00	14.00	1
12. Dandong	1.73	1.40	15.90	2
13. Bagelenan	2.13	3.00	12.00	1
14. Srengat	4.55	0.30	13.40	2
15. Togogan	2.99	0.40	14.10	2
16. Dermojayan	3.11	2.40	15.40	1
Kecamatan Srengat	53.98			

Sumber : Data Desa/Kelurahan 2015

Tabel 1.4
Hari Hujan Dan Curah Hujan Kecamatan Srengat 2015

Bulan	Stasiun	Hari hujan	Curah Hujan	Rata - rata Curah Hujan (mm)
(1)	(2)	(3)	(4)	(5)
Januari	1	13	194	14.92
Februari	1	14	184	13.14
Maret	1	9	69	7.67
April	1	19	407	21.42
Mei	1	5	39	7.80
Juni	1	1	8	8.00
Juli	1	-	-	-
Agustus	1	-	-	-
September	1	-	-	-
Oktober	1	-	-	-
November	1	9	84	9.33
Desember	1	17	301	17.71

Sumber : Dinas Pengairan 2015

BAB II

PEMERINTAHAN

BAB II

PEMERINTAHAN

Untuk menjalankan roda pemerintahan di tingkat desa/kelurahan harus didukung dengan tersedianya aparat desa/kelurahan mulai kepala desa, sekretaris desa, kepala urusan beserta staf. Menurut data yang ada pada tahun 2015 seluruh desa yang mempunyai Kepala Desa dan Sekretaris Desa terangkum dalam tabel 2.1 Demikian juga untuk jabatan kepala urusan pemerintahan, ekobang , umum, kesra dan Keuangan Beserta Staf bisa dilihat dari Tabel 2.1

Keberhasilan pembangunan desa / kelurahan dapat dipengaruhi oleh kuantitas dan kualitas proyek pembangunan desa yang telah dilaksanakan pada kurun waktu sebelumnya

Sesuai data yang ada pada Tabel 2.2 juga merinci jumlah Dusun, RW, RT pada masing masing Desa .

Gambar 2

Aparat Pemerintahan Kantor Kecamatan Srengat Dirinci Menurut Jenis Pendidikan Terakhir, 2015

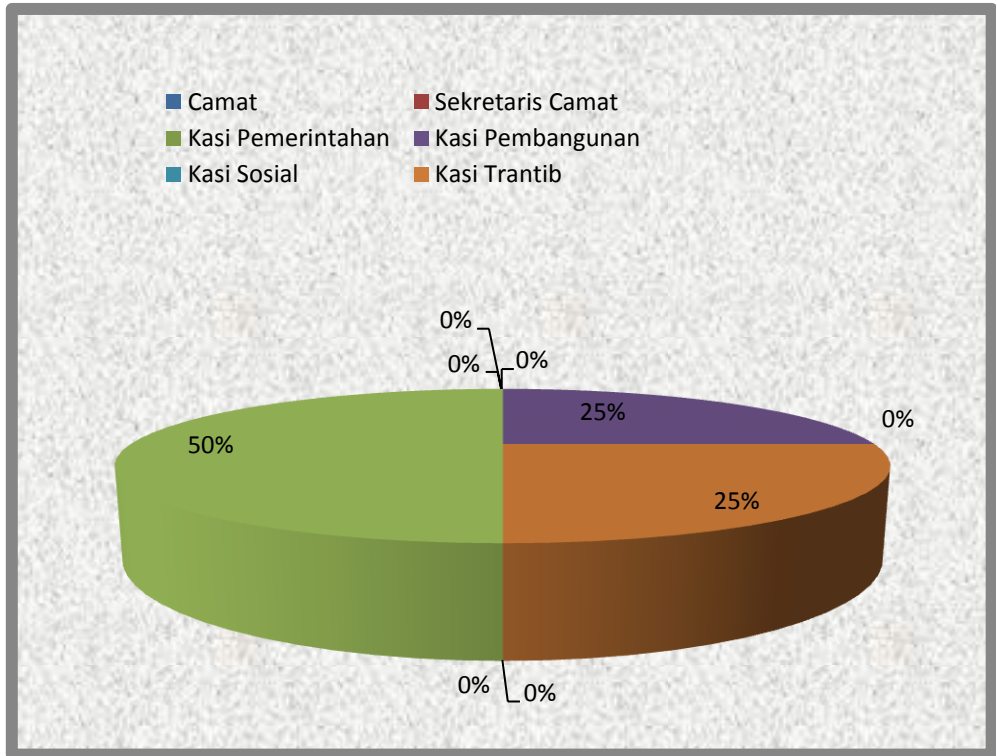

Sumber: Kantor Kecamatan Srengat 2015

Tabel 2.1
Aparat Pemerintahan Desa/Kelurahan Dirinci Menurut Desa/Kelurahan
2015

Desa/Kelurahan	Kepala Desa / Kelurahan	Sekretaris Desa / Kelurahan	Kepala Dusun
(1)	(2)	(3)	(4)
1. Purwokerto	1	-	3
2. Selokajang	1	1	3
3. Ngaglik	1	-	4
4. Maron	1	-	2
5. Pakisrejo	1	1	2
6. Karanggayam	1	1	3
7. Kerjen	1	1	2
8. Wonorejo	1	-	2
9. Kauman	1	1	1
10. Kandangan	1	1	3
11. Kendalrejo	1	-	2
12. Dandong	1	1	1
13. Bagelenan	1	-	2
14. Srengat	1	1	4
15. Togogan	1	1	3
16. Dermojoyan	1	-	2
Kecamatan Srengat	16	9	39

Sumber : Data Desa/Kelurahan 2015

Lanjutan Tabel 2.1

Desa/Kelurahan	Kepala Urusan / Staf				
	Pemerintahan	Ekobang	Umum	Kesra	Keuangan
(1)	(5)	(6)	(7)	(8)	(9)
1. Purwokerto	1	1	1	1	1
2. Selokajang	1	1	1	1	1
3. Ngaglik	1	1	1	1	1
4. Maron	1	1	1	1	1
5. Pakisrejo	1	1	1	1	1
6. Karanggayam	1	1	1	1	1
7. Kerjen	1	1	1	1	1
8. Wonorejo	1	1	1	1	1
9. Kauman	1	1	1	1	1
10. Kandangan	1	1	1	1	1
11. Kendalrejo	1	1	1	1	1
12. Dandong	1	1	1	1	1
13. Bagelenan	1	1	1	1	1
14. Srengat	1	1	1	1	1
15. Togogan	1	1	1	1	1
16. Dermojoyan	1	1	1	1	1
Kecamatan Srengat	16	16	16	16	16

Sumber : Data Desa/Kelurahan 2015

Tabel 2.2
Jumlah Dusun, RW, RT, Dirinci per Desa/Kelurahan 2015

Desa/Kelurahan	Dusun/ Lingkungan	RW	RT
(1)	(2)	(3)	(4)
1. Purwokerto	4	10	39
2. Selokajang	3	7	35
3. Ngaglik	4	8	42
4. Maron	2	5	19
5. Pakisrejo	2	4	16
6. Karanggayam	3	9	35
7. Kerjen	2	2	8
8. Wonorejo	2	5	21
9. Kauman	2	4	13
10. Kandangan	3	3	13
11. Kendalrejo	2	4	13
12. Dandong	1	6	18
13. Bagelenan	2	4	12
14. Srengat	4	9	28
15. Togogan	3	4	13
16. Dermojoyan	2	5	21
Kecamatan Srengat	41	89	346

Sumber : Data Desa/Kelurahan 2015

Tabel 2.3
Aparat Pemerintahan Kantor Kecamatan Srengat
Dirinci Menurut Pendidikan Terakhir 2015

Jabatan	SMU	S-1	S-2
(1)	(2)	(3)	(4)
1. Camat	-	-	1
2. Sekretaris Camat	-	-	1
3. Kasi Pemerintahan	-	1	-
4. Kasi Pembangunan	1	-	-
5. Kasi Sosial	-	1	-
6. Kasi Trantib	1	-	-
7. Kasi Linmas	-	1	-
8. Kasubbag	-	2	-
9. Staf	2	2	-
Kecamatan Srengat	4	9	2

Sumber : Kantor Kecamatan Srengat 2015

BAB III

PENDUDUK

BAB III PENDUDUK

Subyek dan obyek pembangunan suatu daerah adalah penduduknya, karena penduduk merupakan salah satu sumber daya pembangunan yang memegang dua peranan penting sekaligus, untuk itu data penduduk sangat diperlukan.

Data kependudukan diperoleh secara akurat lewat kegiatan Sensus Penduduk yang dilakukan Badan Pusat Statistik setiap sepuluh tahun sekali. Sehingga data yang ada merupakan data proyeksi dari hasil sensus penduduk dan hasil proporsi survei penduduk antar sensus maupun survei sosial ekonomi nasional.

Jumlah penduduk banyaknya rumah tangga dan kepala keluarga serta sex rasio, kepadatan penduduk untuk masing-masing desa/kelurahan juga tercatat pada Bab ini.

Selain jumlah penduduk banyaknya rumah tangga dan kepala keluarga serta sex rasio, kepadatan penduduk untuk masing-masing desa/kelurahan juga tercatat pada bab ini.

Gambar 3

Penduduk Menurut Jenis Kelamin per Desa/Kelurahan, 2015

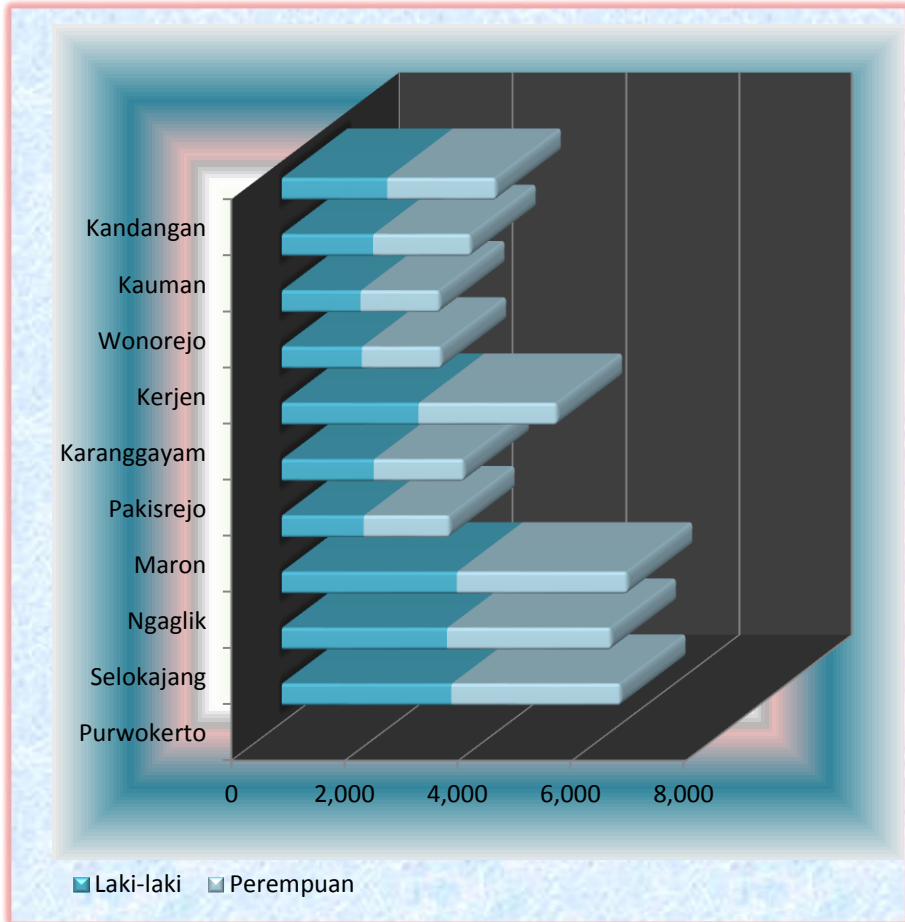

Sumber: Proyeksi Sementara Penduduk 2015

Tabel 3.1.1
Penduduk Menurut Jenis Kelamin dan Sex Ratio Per Desa/Kelurahan
2015

Desa/Kelurahan	Penduduk			Sex ratio
	Laki-Laki	Perempuan	Jumlah	
(1)	(2)	(3)	(4)	(5)
1. Purwokerto	2,987	2,979	5,966	100.27
2. Selokajang	2,910	2,888	5,798	100.76
3. Ngaglik	3,083	3,002	6,085	102.70
4. Maron	1,443	1,515	2,958	95.25
5. Pakisrejo	1,620	1,589	3,209	101.95
6. Karanggayam	2,408	2,441	4,849	98.65
7. Kerjen	1,410	1,399	2,809	100.79
8. Wonorejo	1,389	1,391	2,780	99.86
9. Kauman	1,609	1,720	3,329	93.55
10. Kandangan	1,856	1,915	3,771	96.91
11. Kendalrejo	1,215	1,226	2,441	99.10
12. Dandong	1,788	1,896	3,684	94.30
13. Bagelenan	1,809	1,674	3,483	108.06
14. Srengat	3,262	3,271	6,533	99.72
15. Togogan	1,594	1,677	3,271	95.05
16. Dermojayan	1,955	1,984	3,939	98.54
Kecamatan Srengat	32,338	32,567	64,905	99.30

Sumber: Proyeksi Sementara Penduduk 2015

Tabel 3.1.2
Kepadatan Penduduk Dirinci Menurut Desa/Kelurahan 2015

Desa/Kelurahan	Luas Wilayah (Km ²)	Populasi Penduduk	Kepadatan (Jiwa/ Km ²)
(1)	(2)	(3)	(4)
1. Purwokerto	5.08	5,966	1,174
2. Selokajang	5.05	5,798	1,148
3. Ngaglik	4.63	6,085	1,314
4. Maron	2.84	2,958	1,042
5. Pakisrejo	3.55	3,209	904
6. Karanggayam	4.5	4,849	1,078
7. Kerjen	3.35	2,809	839
8. Wonorejo	2.55	2,780	1,090
9. Kauman	2.2	3,329	1,513
10. Kandangan	3.27	3,771	1,154
11. Kendalrejo	2.45	2,441	996
12. Dandong	1.73	3,684	2,129
13. Bagelenan	2.13	3,483	1,635
14. Srengat	4.55	6,533	1,436
15. Togogan	2.99	3,271	1,094
16. Dermojayan	3.11	3,939	1,267
Kecamatan Srengat	53.98	64,905	1,202

Sumber: Proyeksi Sementara Penduduk 2015

Tabel 3.1.3
Luas Wilayah, Penduduk dan Persentase Terhadap Kecamatan
Dirinci Menurut Desa/Kelurahan 2015

Desa/Kelurahan	Luas Wilayah (Km2)	Persentase Luas Wilayah Thdp Luas Kec.	Jumlah Penduduk	Persentase Jumlah Penduduk Thdp Kec.
(1)	(2)	(3)	(4)	(5)
1. Purwokerto	5.08	15.47	5,966	9.19
2. Selokajang	5.05	15.38	5,798	8.93
3. Ngaglik	4.63	14.10	6,085	9.38
4. Maron	2.84	8.65	2,958	4.56
5. Pakisrejo	3.55	10.81	3,209	4.94
6. Karanggayam	4.5	13.71	4,849	7.47
7. Kerjen	3.35	10.20	2,809	4.33
8. Wonorejo	2.55	7.77	2,780	4.28
9. Kauman	2.2	6.70	3,329	5.13
10. Kandangan	3.27	9.96	3,771	5.81
11. Kendalrejo	2.45	7.46	2,441	3.76
12. Dandong	1.73	5.27	3,684	5.68
13. Bagelenan	2.13	6.49	3,483	5.37
14. Srengat	4.55	13.86	6,533	10.07
15. Togogan	2.99	9.11	3,271	5.04
16. Dermojoyan	3.11	9.47	3,939	6.07
Kecamatan Srengat	53.98	100.00	64,905	100.01

Sumber: Proyeksi Sementara Penduduk 2015

Tabel 3.1.4
Prosentase Penduduk Terhadap Penduduk Kecamatan Menurut
Jenis Kelamin Dirinci Menurut Desa/Kelurahan 2015

Desa/Kelurahan	Penduduk Laki-laki		Penduduk Perempuan	
	Jumlah	% Thd Pddk Laki2 Kec	Jumlah	% Thdp Pddk Pr Kec
(1)	(2)	(3)	(4)	(5)
1. Purwokerto	2,987	9.24	2,979	9.15
2. Selokajang	2,910	9.00	2,888	8.87
3. Ngaglik	3,083	9.53	3,002	9.22
4. Maron	1,443	4.46	1,515	4.65
5. Pakisrejo	1,620	5.01	1,589	4.88
6. Karanggayam	2,408	7.45	2,441	7.50
7. Kerjen	1,410	4.36	1,399	4.30
8. Wonorejo	1,389	4.30	1,391	4.27
9. Kauman	1,609	4.98	1,720	5.28
10. Kandangan	1,856	5.74	1,915	5.88
11. Kendalrejo	1,215	3.76	1,226	3.76
12. Dandong	1,788	5.53	1,896	5.82
13. Bagelenan	1,809	5.59	1,674	5.14
14. Srengat	3,262	10.09	3,271	10.04
15. Togogan	1,594	4.93	1,677	5.15
16. Dermojoyan	1,955	6.05	1,984	6.09
Kecamatan Srengat	32,338	100.02	32,567	100.00

Sumber: Proyeksi Sementara Penduduk 2015

Tabel 3.1.5
Penduduk Dirinci Menurut Kelompok Umur
Dan Jenis Kelamin 2015

Kelompok Umur (tahun)	Jenis Kelamin	
	Laki-laki	Perempuan
(1)	(2)	(3)
1. 0-4	2,675	2,844
2. 5-9	2,619	2,947
3. 10-14	2,560	2,911
4. 15-19	2,523	2,237
5. 20-24	2,153	1,937
6. 25-29	2,270	2,035
7. 30-34	2,394	1,925
8. 35-39	2,472	2,364
9. 40-44	2,478	2,387
10. 45-49	2,340	2,517
11. 50-54	2,006	1,795
12. 55-59	1,719	2,000
13. 60-64	1,370	1,348
14. 65-69	1,063	1,131
15. 70-75	813	921
16. 75+	883	1,268
Kecamatan Srengat	32,338	32,567

Sumber: Proyeksi Sementara Penduduk 2015

Tabel 3.1.6
Kepala Keluarga Menurut Status Perkawinan Dirinci Menurut
Desa/Kelurahan 2015

Desa/Kelurahan	Kawin	Duda/Janda/ Belum Kawin	Jumlah
(1)	(2)	(3)	(4)
1. Purwokerto	1,766	422	2,208
2. Selokajang	949	951	1,900
3. Ngaglik	1,611	387	1,998
4. Maron	795	183	978
5. Pakisrejo	744	208	952
6. Karanggayam	1,265	318	1,583
7. Kerjen	697	175	872
8. Wonorejo	707	227	934
9. Kauman	795	284	1,079
10. Kandangan	1,012	229	1,241
11. Kendalrejo	628	211	839
12. Dandong	832	305	1,137
13. Bagelenan	951	240	1,191
14. Srengat	1,500	452	1,952
15. Togogan	892	303	1,195
16. Dermojoyan	1,078	323	1,401
Kecamatan Srengat	16,222	5,238	21,460

Sumber: Proyeksi Sementara Penduduk 2015

Tabel 3.1.7
Prosentase Keluarga Pertanian, Petani dan Buruh Pertanian Dirinci
Menurut Desa/Kelurahan 2015

Desa/Kelurahan	Prosentase Keluarga Pertanian		
	Petani (%)	Buruh Tani (%)	Jumlah (%)
(1)	(2)	(3)	(4)
1. Purwokerto	15	57	72
2. Selokajang	35	15	50
3. Ngaglik	54	20	74
4. Maron	51	20	71
5. Pakisrejo	29	36	65
6. Karanggayam	58	22	80
7. Kerjen	66	14	80
8. Wonorejo	41	27	68
9. Kauman	9	34	43
10. Kandangan	60	0	60
11. Kendalrejo	37	23	60
12. Dandong	5	19	20
13. Bagelenan	47	17	64
14. Srengat	6	34	40
15. Togogan	1	54	55
16. Dermojoyan	18	47	65
Kecamatan Srengat	32	28	60

Sumber : Data Desa/Kelurahan 2015

BAB IV
SOSIAL

BAB IV

S O S I A L

4.1 Pendidikan dan Kebudayaan

Peningkatan partisipasi sekolah selain perlu diimbangi dengan penyediaan sarana fisik pendidikan yang memadai juga perlu peningkatan tenaga pengajar baik kuantitas maupun kualitasnya. Fasilitas pendidikan tingkat TK sampai dengan PT di Kecamatan Srengat sebagaimana tercatat pada tabel 4.1.1 - tabel 4.1.6 bersumber dari Dinas Pendidikan Kabupaten Blitar.

Selain data pendidikan formal data pendidikan non formal / kursus-kursus juga tercatat pada bab ini, sebagaimana tabel 4.1.7

Jumlah organisasi olah raga meliputi: sepak bola, volly ball, atletik, basket ball, bulutangkis, pencak silat, sepak takraw, renang, tenis meja dan catur serta organisasi kesenian meliputi: jaranan, waranggono, karawitan, ludruk, jedor, musik, wayang orang, ande-ande lumut, JKM, drama, ketoprak, geniring, samroh, qosidah, angklung, reyog , pencak silat, dalang, pramugari, dan sanggar di Kecamatan Srengat terlihat pada tabel 4.1.8.

4.2 Agama

Banyaknya Tempat ibadah di kecamatan Srengat yang paling banyak yaitu surau/langgar dan masjid, disusul gereja dan yang lainnya dapat terlihat pada table 4.2.1.dan terdapat data NTCR pada tabel 4.2.2.

4.3 Kesehatan

Tersedianya fasilitas sarana kesehatan dan tenaga kesehatan yang memadai merupakan wujud pelayanan kesehatan kepada masyarakat.

4.4 Keluarga Berencana

Pencapaian target peserta KB aktif sebagai katalisator sejauh mana tercapainya program keluarga berencana dan jumlah pasangan usia subur (PUS) tercatat pada tabel 4.4.

4.5 Sosial

Keberadaan Lokalisasi Sarana Pos Polisi dan Sarana Pos kamliong yang ada di kecamatan Srengat terlihat pada tabel 4.5.1.

Gambar 4

Jumlah Tempat Ibadah Dirinci Menurut Desa/Keluarga, 2015

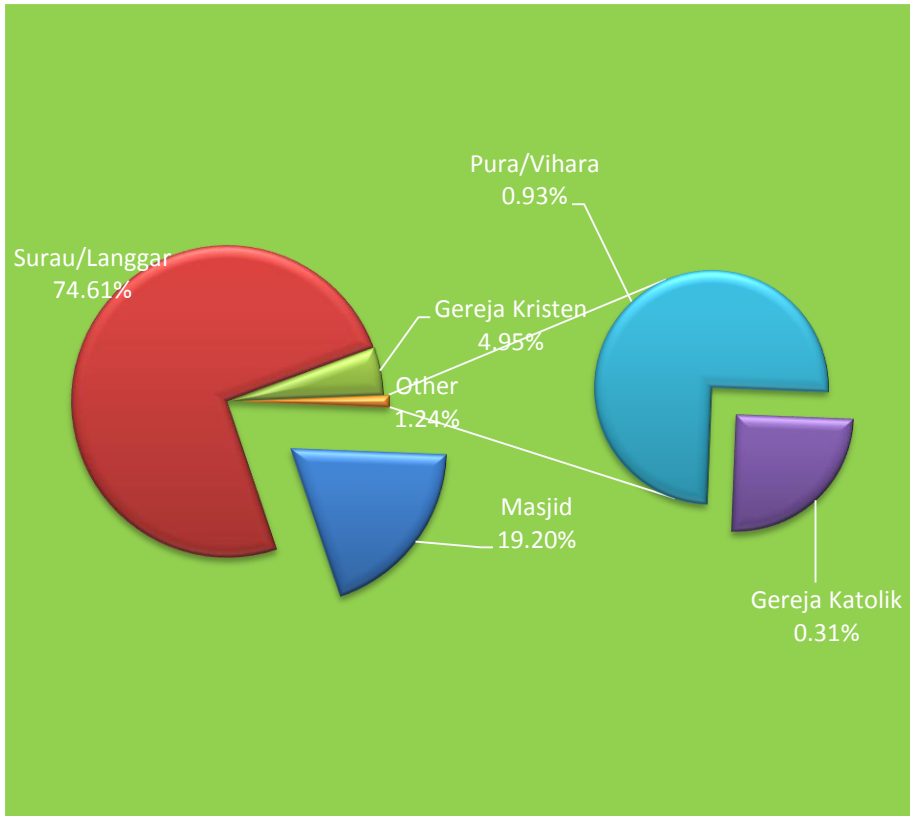

Sumber : Data Desa/Kelurahan 2015

Tabel 4.1.1
Banyaknya Sekolah TK, SD, SLTP, SLTA, Akademi/PT, dan SLB dirinci
menurut Negeri/Swasta dan Desa/Kelurahan 2015

Desa/Kelurahan	TK			SD		
	N	S	Juml	N	S	Juml
(1)	(2)	(3)	(4)	(5)	(6)	(7)
1. Purwokerto	-	4	4	3	2	5
2. Selokajang	-	4	5	3	1	4
3. Ngaglik	-	4	4	3	-	3
4. Maron	-	3	3	1	-	1
5. Pakisrejo	-	2	2	2	-	2
6. Karanggayam	-	3	3	3	-	3
7. Kerjen	-	3	3	1	1	2
8. Wonorejo	-	2	2	2	-	2
9. Kauman	-	2	2	2	1	3
10. Kandangan	-	4	4	2	1	3
11. Kendalrejo	-	1	1	1	1	1
12. Dandong	-	4	5	2	3	5
13. Bagelenan	-	2	2	3	-	3
14. Srengat	1	5	6	3	3	6
15. Togogan	-	2	2	2	-	2
16. Dermojayan	-	3	3	2	1	3
Kecamatan Srengat	1	46	47	35	14	49

Sumber : Data Desa/Kelurahan 2015

Lanjutan Tabel 4.1.1

Desa/Kelurahan	SLTP			SLTA		
	N	S	Jumlah	N	S	Jumlah
(1)	(8)	(9)	(10)	(11)	(12)	(13)
1. Purwokerto	-	-	-	-	-	-
2. Selokajang	1	-	1	-	-	-
3. Ngaglik	-	-	-	-	-	-
4. Maron	-	1	1	-	1	1
5. Pakisrejo	-	-	-	-	-	-
6. Karanggayam	-	-	-	-	-	-
7. Kerjen	-	-	-	-	-	-
8. Wonorejo	-	-	-	-	-	-
9. Kauman	-	-	-	-	-	-
10. Kandangan	-	-	-	-	-	-
11. Kendalrejo	-	-	-	-	1	1
12. Dandong	1	-	1	-	-	-
13. Bagelenan	-	-	-	1	-	1
14. Srengat	1	2	3	-	-	-
15. Togogan	-	-	-	-	-	-
16. Dermojayan	-	-	-	-	-	-
Kecamatan Srengat	3	3	6	1	2	3

Sumber : Data Desa/Kelurahan 2015

Lanjutan Tabel 4.1.1

Desa/Kel.	Akademi / PT			SLB		
	N	S	Jumlah	Negeri	Swasta	Jumlah
(1)	(14)	(15)	(16)	(17)	(18)	(19)
1. Purwokerto	-	-	-	-	-	-
2. Selokajang	-	-	-	-	-	-
3. Ngaglik	-	-	-	-	-	-
4. Maron	-	-	-	-	-	-
5. Pakisrejo	-	-	-	-	-	-
6. Karanggayam	-	-	-	-	-	-
7. Kerjen	-	-	-	-	-	-
8. Wonorejo	-	-	-	-	-	-
9. Kauman	-	-	-	-	-	-
10. Kandangan	-	-	-	-	-	-
11. Kendalrejo	-	-	-	-	-	-
12. Dandong	-	-	-	-	-	-
13. Bagelenan	-	-	-	-	-	-
14. Srengat	-	-	-	-	-	-
15. Togogan	-	-	-	1	-	1
16. Dermojoyan	-	-	-	-	-	-
Kecamatan Srengat	0	0	0	1	0	1

Sumber : Data Desa/Kelurahan 2015

Tabel 4.1.2
Sekolah, Kelas, Guru, Murid dan Rasio Guru Terhadap Murid Sekolah
Taman Kanak-kanak Negeri/Swasta, Dirinci Menurut Tahun Ajaran
2010/2011-2014/2015

Tahun Ajaran	Sekolah	Kelas	Guru	Murid	Ratio Guru Terhadap Murid
(1)	(2)	(3)	(4)	(5)	(6)
Kecamatan Srengat					
2014/2015	47	118	134	2,045	1:15
2013/2014	46	114	133	2,038	1:15
2012/2013	46	106	135	1,880	1:14
2011/2012	46	104	135	1,993	1:15
2010/2011	50	104	145	2,148	1:15

Sumber : Dinas Pendidikan Kabupaten Blitar

Tabel 4.1.3
Sekolah, Kelas, Guru, dan Murid Sekolah Dasar Negeri/Swasta,
Dirinci Menurut Tahun Ajaran
2010/2011-2014/2015

Tahun Ajaran	Sekolah			Kelas		
	Negeri	Swasta	Jumlah	Negeri	Swasta	Jumlah
(1)	(2)	(3)	(4)	(5)	(6)	(7)
Kecamatan Srengat						
2014/2015	31	3	34	203	48	251
2013/2014	31	3	34	366	46	412
2012/2013	32	3	35	330	46	376
2011/2012	32	3	35	173	35	208
2010/2011	34	3	37	234	33	267

Sumber : Dinas Pendidikan Kabupaten Blitar

Lanjutan Tabel 4.1.3

Tahun Ajaran	Murid			Guru		
	Negeri	Swasta	Jumlah	Negeri	Swasta	Jumlah
(1)	(8)	(9)	(10)	(11)	(12)	(13)
Kecamatan Srengat						
2014/2015	4,104	1,076	5,180	343	75	418
2013/2014	2,350	403	2,753	328	77	405
2012/2013	4,514	1,017	5,531	393	76	469
2011/2012	3,567	810	4,377	307	71	378
2010/2011	4,813	810	5,623	383	68	451

Sumber : Dinas Pendidikan Kabupaten Blitar

Tabel 4.1.4
Sekolah, Klas, Guru, dan Murid SLTP Negeri/Swasta
Dirinci Menurut Tahun Ajaran 2010/2011-2014/2015

Tahun Ajaran	Sekolah			Kelas		
	Negeri	Swasta	Jumlah	Negeri	Swasta	Jumlah
(1)	(2)	(3)	(4)	(5)	(6)	(7)
Kecamatan Srengat						
2014/2015	3	5	8	78	18	96
2013/2014	3	5	8	69	18	87
2012/2013	3	5	8	69	16	85
2011/2012	3	3	6	65	9	74
2010/2011	3	3	6	63	9	72

Sumber : Dinas Pendidikan Kabupaten Blitar

Lanjutan Tabel 4.1.4

Tahun Ajaran	Murid			Guru		
	Negeri	Swasta	Jumlah	Negeri	Swasta	Jumlah
(1)	(8)	(9)	(10)	(11)	(12)	(13)
Kecamatan Srengat						
2014/2015	2,418	389	2,807	143	49	192
2013/2014	2,350	403	2,753	137	57	194
2012/2013	2,192	379	2,571	150	64	214
2011/2012	2,303	204	2,507	154	39	193
2010/2011	2,341	208	2,549	154	41	195

Sumber : Dinas Pendidikan Kabupaten Blitar

Tabel 4.1.5
Sekolah, Kelas, Guru, dan Murid SLTA Negeri/Swasta
Dirinci Menurut Tahun Ajaran 2010/2011-2014/2015

Tahun Ajaran	Sekolah			Kelas		
	Negeri	Swasta	Jumlah	Negeri	Swasta	Jumlah
(1)	(2)	(3)	(4)	(5)	(6)	(7)
Kecamatan Srengat						
2014/2015	1	3	4	46	16	62
2013/2014	1	3	4	27	13	40
2012/2013	1	2	3	28	8	36
2011/2012	1	2	3	27	11	38
2010/2011	1	1	2	21	5	26

Sumber : Dinas Pendidikan Kabupaten Blitar

Lanjutan Tabel 4.1.5

Tahun Ajaran	Murid			Guru		
	Negeri	Swasta	Jumlah Total	Negeri	Swasta	Jumlah
(1)	(8)	(9)	(10)	(11)	(12)	(13)
Kecamatan Srengat						
2014/2015	1,250	237	1,487	64	33	97
2013/2014	1,120	172	1,292	68	44	112
2012/2013	967	118	1,085	64	37	101
2011/2012	879	106	985	62	38	100
2010/2011	837	103	940	62	38	100

Sumber : Dinas Pendidikan Kabupaten Blitar

Tabel 4.1.6
Pendidikan Non Formal/Kursus-kursus Dirinci Menurut Jenisnya
2011 - 2015

Jenis Kursus	Tahun				
	2011	2012	2013	2014	2015
(1)	(2)	(3)	(4)	(5)	(6)
1. Menjahit	2	2	4	4	4
2. Komputer	1	1	4	3	3
3. Bahasa Inggris	2	2	1	1	1
4. Akutansi	-	-	-	-	-
5. Montir	-	-	-	-	-
6. Mengemudi	1	2	1	2	2
7. Rias Pengantin	1	1	1	1	1
Kecamatan Srengat	7	8	10	11	11

Sumber : Dinas Pendidikan Kabupaten Blitar

Tabel 4.1.7
Organisasi Kesenian Dirinci Menurut Jenis
Kesenian/Seniman 2011 - 2015

Desa/Kelurahan	Jumlah Organisasi Kesenian				
	2011	2012	2013	2014	2015
(1)	(2)	(3)	(4)	(5)	(6)
1 Wayang Orang	1	1	1	1	1
2 Kethoprak	1	1	1	1	1
3 Ludruk	-	-	-	-	-
4 Ande-ande Lumud	-	-	-	-	-
5 JKM	-	-	-	-	-
6 Drama	-	-	-	-	-
7 Karawitan	4	4	4	4	4
8 Jedor	1	1	1	1	1
9 Genjring	-	-	-	-	-
10 Samroh	-	-	-	-	-
11 Qosidah	-	-	-	-	-
12 Musik	-	-	-	-	-
13 Angklung	-	-	-	-	-
14 Jaranan	13	14	14	14	14
15 Reyog	-	-	-	-	-
16 Pencak Silat	-	-	1	1	1
17 Dalang	9	9	9	9	9
18 Pramugari	-	-	-	-	-
19 Waranggono	5	5	5	5	5
20 Sanggar	1	1	1	1	1
Kecamatan Srengat	0	0	35	36	37

Sumber : Dinas Pendidikan Kabupaten Blitar

Tabel 4.1.8

Organisasi Olah Raga Dirinci Menurut Jenis Olah Raga 2011 - 2015

Jenis Olah Raga	Jumlah Organisasi Olah Raga				
	2011	2012	2013	2014	2015
(1)	(2)	(3)	(4)	(5)	(6)
1 Sepak Bola	1	1	1	1	1
2 Volly Ball	1	1	1	1	1
3 Bulutangkis	1	2	2	2	2
4 Atletik	-	-	-	-	-
5 Basket Ball	-	-	-	-	-
6 Pencak Silat	-	-	1	1	1
7 Sepak Takraw	-	-	-	-	-
8 Renang	1	1	1	1	1
9 Tenis Meja	1	1	1	1	1
10 Catur	-	-	-	-	-
Kecamatan Srengat	5	5	6	7	7

Sumber : Dinas Pendidikan Kabupaten Blitar

Tabel 4.2.1

Jumlah Tempat Ibadah Dirinci Menurut Desa/Kelurahan 2015

Tahun	Masjid	Surau/ Langgar	Gereja Kristen	Gereja Katolik	Pura/Vi hara
(1)	(2)	(3)	(4)	(5)	(6)
Kecamatan Srengat					
2015	52	241	15	1	3
2014	52	241	15	1	3
2013	34	251	14	1	2
2012	34	251	14	1	2
2011	34	251	14	1	2

Sumber : Data Desa/Kelurahan 2015

Tabel 4.2.2
Jumlah Nikah, Talak, Cerai, dan Rujuk Dirinci Per Bulan
2015

Bulan	Nikah	Talak	Cerai	Rujuk
(1)	(2)	(3)	(4)	(5)
Januari	24	1	13	-
Februari	50	5	20	-
Maret	27	6	14	-
April	70	7	12	-
Mei	55	3	8	-
Juni	38	2	6	-
Juli	15	5	7	-
Agustus	45	-	-	-
September	54	3	13	-
Oktober	39	1	6	-
November	39	-	-	-
Desember	39	-	-	-

Sumber: KUA Kecamatan Srengat 2015

Tabel 4.3.1
Banyaknya Poskesdes, Polindes, Posyandu, Apotek dan Toko Obat
Dirinci Menurut Desa/Kelurahan 2015

Desa/Kelurahan	Poskes des	Polindes	Posyandu	Apotek	Toko Obat
(1)	(2)	(3)	(4)	(5)	(6)
1. Purwokerto	-	1	8	-	1
2. Selokajang	-	1	8	1	1
3. Ngaglik	1	1	7	-	-
4. Maron	-	1	4	-	-
5. Pakisrejo	-	1	4	1	1
6. Karanggayam	1	1	5	-	5
7. Kerjen	1	1	4	-	-
8. Wonorejo	1	1	4	-	2
9. Kauman	1	1	4	1	1
10. Kandangan	-	1	5	-	1
11. Kendalrejo	1	1	4	-	1
12. Dandong	-	1	5	4	1
13. Bagelenan	-	1	4	-	1
14. Srengat	-	1	7	1	2
15. Togogan	-	1	4	2	1
16. Dermojoyan	-	1	5	-	2
Kecamatan Srengat	6	16	82	10	20

Sumber: Data Desa/Kelurahan 2015

Tabel 4.3.2
Banyaknya Tenaga Kesehatan Dirinci Menurut Desa/Kelurahan
2015

Desa/Kelurahan	Dokter		Dokter Gigi	Bidan
	Pria	Wanita		
(1)	(2)	(3)	(4)	(5)
1. Purwokerto	-	-	-	1
2. Selokajang	-	-	-	1
3. Ngaglik	1	-	-	1
4. Maron	-	-	-	2
5. Pakisrejo	-	-	-	2
6. Karanggayam	2	-	-	2
7. Kerjen	1	-	-	2
8. Wonorejo	-	-	-	1
9. Kauman	1	-	1	1
10. Kandangan	-	-	-	1
11. Kendalrejo	-	-	-	1
12. Dandong	2	-	1	2
13. Bagelenan	-	1	-	1
14. Srengat	2	1	-	1
15. Togogan	2	-	-	2
16. Dermojayan	-	-	-	2
Kecamatan Srengat	11	2	2	23

Sumber: Data Desa/Kelurahan 2015

Tabel 4.3.3
Keberadaan Rumah Sakit, Rumah Bersalin, Poliklinik, Puskesmas,
Puskesmas Pembantu, Praktek Dokter dan Praktek Bidan Menurut
Desa/Kelurahan 2015

Desa/Kelurahan	Rumah Sakit	Rumah Bersalin	Poliklinik	Puskesmas
(1)	(2)	(3)	(4)	(5)
1. Purwokerto	-	-	-	-
2. Selokajang	-	-	-	-
3. Ngaglik	-	-	-	-
4. Maron	-	-	-	-
5. Pakisrejo	-	-	-	-
6. Karanggayam	-	-	-	-
7. Kerjen	-	-	-	-
8. Wonorejo	-	-	-	-
9. Kauman	-	-	-	-
10. Kandangan	-	-	-	-
11. Kendalrejo	-	-	-	-
12. Dandong	-	-	-	-
13. Bagelenan	-	-	-	-
14. Srengat	1	1	-	1
15. Togogan	1	1	-	-
16. Dermojoyan	-	-	-	-
Kecamatan Srengat	2	2	-	1

Sumber: Data Desa/Kelurahan 2015

Lanjutan Tabel 4.3.3

Desa/Kelurahan	Puskesmas Pembantu	Praktek Dokter	Praktek Bidan
(1)	(6)	(7)	(8)
1. Purwokerto	-	-	1
2. Selokajang	1	-	1
3. Ngaglik	-	1	1
4. Maron	-	-	1
5. Pakisrejo	-	-	1
6. Karanggayam	1	1	1
7. Kerjen	-	-	1
8. Wonorejo	1	-	1
9. Kauman	-	1	1
10. Kandangan	-	-	1
11. Kendalrejo	-	-	1
12. Dandong	-	1	1
13. Bagelenan	-	1	1
14. Srengat	-	1	1
15. Togogan	-	1	1
16. Dermojayan	-	-	1
Kecamatan Srengat	3	7	16

Sumber: Data Desa/Kelurahan 2015

Tabel 4.4.1
Akseptor KB Aktif Dirinci Menurut Alat Kontrasepsi
Per Desa/Kelurahan 2015

Desa/Kelurahan	IUD	MOW	MOP	KDM	IMP	STK	PIL
(1)	(2)	(3)	(4)	(5)	(6)	(7)	(8)
1. Purwokerto	104	19	1	10	82	380	201
2. Selokajang	159	30	0	9	14	400	125
3. Ngaglik	90	81	6	2	55	543	107
4. Maron	73	10	0	7	12	205	54
5. Pakisrejo	27	5	1	1	30	275	61
6. Karanggayam	50	33	1	6	48	407	87
7. Kerjen	86	8	0	12	34	125	53
8. Wonorejo	52	13	0	5	32	201	57
9. Kauman	53	9	0	3	80	218	70
10. Kandangan	86	25	1	12	21	335	48
11. Kendalrejo	49	15	5	4	29	238	39
12. Dandong	78	13	0	0	24	219	36
13. Bagelenan	84	17	5	4	26	308	79
14. Srengat	119	25	1	9	17	511	105
15. Togogan	78	11	4	1	11	334	50
16. Dermojayan	126	18	0	2	9	250	94
Kecamatan Srengat	1,314	345	25	87	524	4,959	1,266

Sumber: UPT Badan PP dan KB Kecamatan Srengat 2015

Tabel 4.4.2
Partisipasi PUS Dalam Program KB
Dirinci Menurut Desa/Kelurahan 2015

Desa/Kelurahan	Hamil	Ingin Anak Segera	Ingin Anak Ditunda	Tidak Ingin Anak	PUS Yang Tidak KB	PUS Yang KB	Total
(1)	(2)	(3)	(4)	(5)	(6)	(7)	(8)
1. Purwokerto	36	264	30	20	350	797	1,147
2. Selokajang	32	268	30	20	350	737	1,087
3. Ngaglik	61	295	20	16	392	884	1,276
4. Maron	25	157	30	20	232	374	606
5. Pakisrejo	16	149	30	15	210	400	610
6. Karanggayam	39	201	32	20	292	632	924
7. Kerjen	22	150	10	12	194	318	512
8. Wonorejo	16	108	15	32	171	360	531
9. Kauman	26	166	30	20	242	433	675
10. Kandangan	30	173	20	15	238	528	766
11. Kendalrejo	28	164	10	18	220	379	599
12. Dandong	30	167	20	13	230	380	610
13. Bagelenan	25	177	20	10	232	523	755
14. Srengat	25	291	32	25	373	787	1,160
15. Togogan	20	155	30	15	220	489	709
16. Dermojayan	19	215	30	20	284	499	783
Kecamatan Srengat	450	3,100	389	291	4,230	8,520	12,750

Sumber: UPT Badan PP dan KB Kecamatan Srengat 2015

Tabel 4.5.1
Keberadaan Lokalisasi/Prostitusi, Pos Polisi dan Sarana Pos Kamling Dirinci
Menurut Desa/Kelurahan 2015

Desa/Kelurahan	Lokalisasi	Pos Polisi	Sarana Pos Kamling
(1)	(2)	(3)	(4)
1. Purwokerto	-	-	1
2. Selokajang	-	-	1
3. Ngaglik	-	-	1
4. Maron	-	-	1
5. Pakisrejo	-	-	1
6. Karanggayam	-	-	1
7. Kerjen	-	-	1
8. Wonorejo	-	-	1
9. Kauman	-	-	1
10. Kandangan	-	-	1
11. Kendalrejo	-	-	1
12. Dandong	-	-	1
13. Bagelenan	-	-	1
14. Srengat	-	-	1
15. Togogan	-	1	1
16. Dermojayan	-	-	1
Kecamatan Srengat		1	16

Sumber: Data Desa/Kelurahan 2015

BAB V

PERTANIAN

Bab V

PERTANIAN

5.1 Penggunaan Lahan

Menurut data yang ada di Dinas Pertanian Kabupaten Blitar, sebagian kecil dari luas wilayah digunakan untuk lahan sawah, dibandingkan dengan tahun sebelumnya tidak banyak perubahan. Dari luas lahan sawah yang ada dibedakan menjadi sawah yang berpengairan teknis, berpengairan semi teknis, berpengairan sederhana, irigasi desa/non PU, tadah hujan, pasang surut dan lebak,/polder lain. Untuk luas lahan bukan sawah dibedakan menjadi: lahan yang digunakan untuk pekarangan, bangunan dan halaman, tambak, hutan negara, hutan rakyat, rawa, ladang, tegal, padang rumput dan perkebunan.

5.2 Tanaman Bahan Makanan

Yang dihasilkan dalam komoditi tanaman bahan makanan, sayur-sayuran, buah-buahan adalah luas tanam, luas panen dan tanaman menghasilkan.

5.3 Perkebunan dan Kehutanan

Luas area dan produksi tanaman perkebunan semusim dan tahunan meliputi: tebu, tembakau, kenanga, kopi, kakao, cengkeh, kapuk, kelapa dan lada terlihat pada tabel 5.3.1.

5.4 Peternakan

Populasi ternak dan unggas menurut jenisnya terdapat pada tabel 5.4.1. Mulai dari ternak kecil hingga ternak besar, telah tersaji pada tabel tersebut.

Gambar 5
Produksi Tanaman Bahan Makanan, 2015 (Persen)

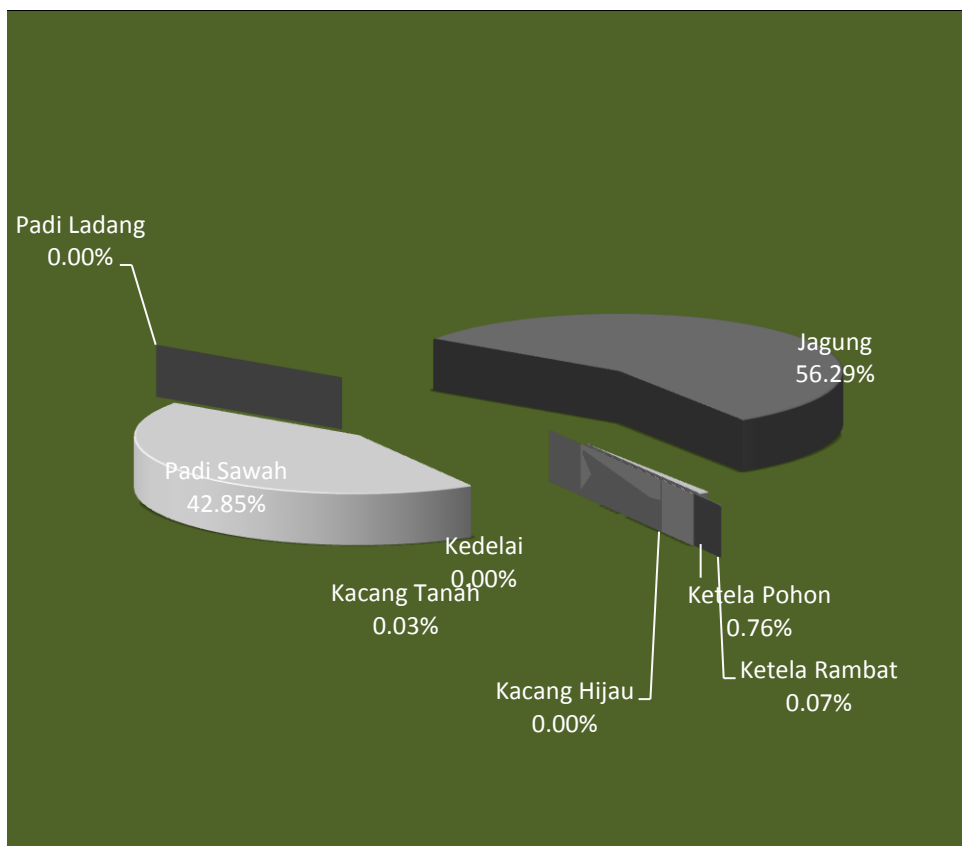

Sumber: Data Desa/Kelurahan 2015

Tabel 5.1.1
Luas Desa , Luas Lahan Sawah, Luas Lahan Bukan Sawah dan Luas Lahan
Non Pertanian Dirinci Menurut Desa/Kelurahan (Ha) 2015

Desa/Kelurahan	Luas Lahan (Ha)			Luas Desa
	Sawah	Bukan sawah	Non Pertanian	
(1)	(2)	(3)	(4)	(5)
1. Purwokerto	133.00	23.10	352.00	508.10
2. Selokajang	110.90	326.70	67.10	504.70
3. Ngaglik	189.00	197.00	96.00	482.00
4. Maron	66.80	180.70	36.30	283.80
5. Pakisrejo	132.60	119.90	42.90	295.40
6. Karanggayam	229.00	203.60	17.80	450.40
7. Kerjen	207.90	3.50	123.10	334.50
8. Wonorejo	61.00	144.80	55.60	261.40
9. Kauman	0.00	67.50	67.00	134.50
10. Kandangan	32.60	193.40	100.60	326.60
11. Kendalrejo	0.00	203.30	41.50	244.80
12. Dandong	33.20	109.50	41.10	183.80
13. Bagelenan	59.00	88.00	106.20	253.20
14. Srengat	148.90	157.00	149.10	455.00
15. Togogan	167.80	96.60	28.30	292.70
16. Dermojayan	97.00	166.70	47.20	310.90
Kecamatan Srengat	1,668.70	2,281.30	1,371.80	5,321.80

Sumber: Data Desa/Kelurahan 2015

Tabel 5.1.2
Luas Lahan Sawah Menurut Sistem Pengairan 2012 - 2015 (Ha)

Sistem Pengairan	Luas Lahan Sawah			
	2012	2013	2014	2015
(1)	(2)	(3)	(4)	(5)
1 Tehnis	1,087	1,087	1,292	1,292
2 Setengah Tehnis	139	139	123	123
3 Sederhana	394	394	121	121
4 Irigasi Desa/Non PU	28	28	28	28
5 Tadah Hujan	-	-	-	-
6 Pasang Surut	-	-	-	-
7 Lebak, Polder Lain	-	-	-	-
Kecamatan Srengat	1,650	1,648	1,647	1,647

Sumber : Dinas Pertanian Kabupaten Blitar

Tabel 5.1.3
Luas Lahan Bukan Sawah Dirinci Kegunaan (Ha) 2012 - 2015

Penggunaan Lahan	Luas Lahan Bukan Sawah (Ha)			
	2012	2013	2014	2015
(1)	(2)	(3)	(4)	(5)
1 Pekarangan/Bangunan/Halaman	2,797	2,797	3,042	3,042
2 Tegall, Kebun	708	708	707	707
3 Ladang/Huma	-	-	-	-
4 Penggembalaan/Padang Rumpul	-	-	-	-
5 Rawa-rawa Tidak Ditanami Padi	-	-	-	-
6 Tambak	-	-	-	-
7 Kolam/Tebat/Empang	3	3	3	3
8 Sementara Tidak Diusahakan	-	-	-	-
9 Hutan Rakyat	-	-	-	-
10 Hutan Negara	-	-	-	-
11 Perkebunan	-	-	-	-
12 Lain-lain	241	241	-	-
Kecamatan Srengat	3,749	3,749	3,752	3,752

Sumber : Dinas Pertanian Kabupaten Blitar

Tabel 5.2.1
Luas Tanam, Panen dan Produksi Tanaman Bahan Makanan Menurut Jenis Tanaman 2015

Jenis Tanaman	Luas Tanam (Ha)	Luas Panen (Ha)	Produksi (Ton)
(1)	(2)	(3)	(4)
1 Padi Sawah	2,301	2,185	13,854
2 Padi Ladang	-	-	-
3 Jagung	2,848	3,001	18,211
4 Ketela pohon	7	11	246
5 Ketela Rambat	1	1	22
6 Kacang Tanah	11	10	11
7 Kedelai	-	-	-
8 Kacang Hijau	-	-	-
9 Talas	-	-	-
10 Ganyong	-	-	-
11 Garut	-	-	-
12 Lain-lain	-	-	-
Kecamatan Srengat	5,168	5,208	32,344

Sumber : Dinas Pertanian Kabupaten Blitar

Tabel 5.2.2
Luas Tanam, Panen dan Produksi Tanaman Sayuran dan Buah-buahan
Semusim Menurut Jenis Tanaman 2015

Jenis Tanaman	Luas Tanam (Ha)	Luas Panen (Ha)	Produksi (Kuintal)
(1)	(2)	(3)	(4)
1 Kobis	3	3	720
2 Kacang Panjang	546	21	3,020
3 Cabe Besar	23	53	7,898
4 Cabe Kecil	36	174	7,087
5 Tomat	8	24	4,858
6 Terung	8	11	2,205
7 Ketimun	-	7	1,518
8 Semangka	24	36	7,631
9 Buncis	-	11	1,221
10 Kentang	-	-	-
11 Labu Siam	-	-	-
12 Melon	1	-	-
Kecamatan Srengat	649	340	36,158

Sumber : Dinas Pertanian Kabupaten Blitar

Tabel 5.2.3
Luas Tanam, Panen dan Produksi Tanaman Sayuran dan Buah buah
Tahunan Menurut Jenis Tanaman 2015

Jenis Tanaman	Tanaman Menghasilkan	Produksi (Kuintal)
(1)	(2)	(3)
1 Alpukat (Pohon)	1,345	293.75
2 Mangga (Pohon)	3,365	2,350.12
3 Salak (Rumpun)	684	86.11
4 Duku (Pohon)	298	150.43
5 Jambu Air (Pohon)	250	82
6 Nangka (Pohon)	3,605	3,359
7 Pisang (Rumpun)	184,100	45,178.14
8 Sawo (Pohon)	173	54.89
9 Sirsak (Pohon)	290	90.74
10 Sukun (Pohon)	50	21
11 Petai (Pohon)	167	40.13

Sumber : Dinas Pertanian Kabupaten Blitar

Lanjutan Tabel 5.2.3

	Jenis Tanaman	Tanaman Menghasilkan	Produksi (Kuintal)
	(1)	(2)	(3)
12	Durian (Pohon)	5,711	4,471.66
13	Rambutan (Pohon)	10,413	8,615
14	Jeruk Siam (Pohon)	2,500	415
15	Jeruk Besar (Pohon)	-	-
16	Nanas (Pohon)	500	5.25
17	Belimbing (Pohon)	5,000	1,912
18	Jambu Biji (Pohon)	200	33.4
19	Manggis (Pohon)	109	66.96
20	Pepaya (Pohon)	12,225	3,123.5
21	Melinjo (Pohon)	198	21.34

Sumber : Dinas Pertanian Kabupaten Blitar

Tabel 5.3.1
Luas Areal, Produksi dan Jumlah Petani Tanaman Semusim dan Tebu
2015

Jenis Tanaman		Luas Areal (Ha)	Produksi (Ton)	Jumlah Petani
(1)		(2)	(3)	(4)
1	Tebu	324.42	25,792.4	128
2	Tembakau Lokal	12.00	15.00	25
3	Tembakau Virginia	0.51	0.97	1
4	Kenanga	68.35	76.00	98
5	Cengkeh	-	-	-
6	Kopi	7.00	3.80	19
7	Kakao	177.50	159.50	199
8	Kapuk	-	-	-
9	Kelapa	1,360.94	1,499.80	2,560
10	Lada	-	-	-
11	Lain-lain	-	-	-

Sumber : Dinas Pertanian Kabupaten Blitar

Tabel 5.4.1
Populasi Ternak dan Unggas Menurut Jenisnya
2015

Jenis Ternak		Jumlah (Ekor)
(1)	(2)	
1	Ayam Kampung	111,300
2	Ayam Ras	2,069,600
3	Ayam Pedaging	93,500
4	Itik Manila	50,600
5	Entok	3,257
6	Kelinci	1,085
7	Sapi Potong	8,120
8	Sapi Perah	1,633
9	Kerbau	55
10	Kuda	26
11	Kambing	6,280
12	Domba	410
13	Babi	417

Sumber : Dinas Peternakan Kabupaten Blitar

BAB VI INDUSTRI

Bab VI

INDUSTRI

Berdasarkan jumlah tenaga kerja industri diklasifikasikan menjadi 3 kategori yaitu industri besar bila mempunyai lebih dari 100 orang tenaga kerja, industri sedang bila bertenaga kerja lebih dari 20 dan kurang dari 100 orang, dan bila bertenaga kerja kurang dari 20 orang dikategorikan sebagai industri kecil dan rumah tangga.

Industri kecil dan rumah tangga mendominasi sektor industri yang ada di Kecamatan Srengat .

Sedangkan keluarga yang menggunakan listrik dari PLN dan non PLN tersajikan pada table 6.2.

Gambar 6

Banyaknya Industri Kecil/Kerajinan Rumah tangga Per Desa/Kelurahan, 2015

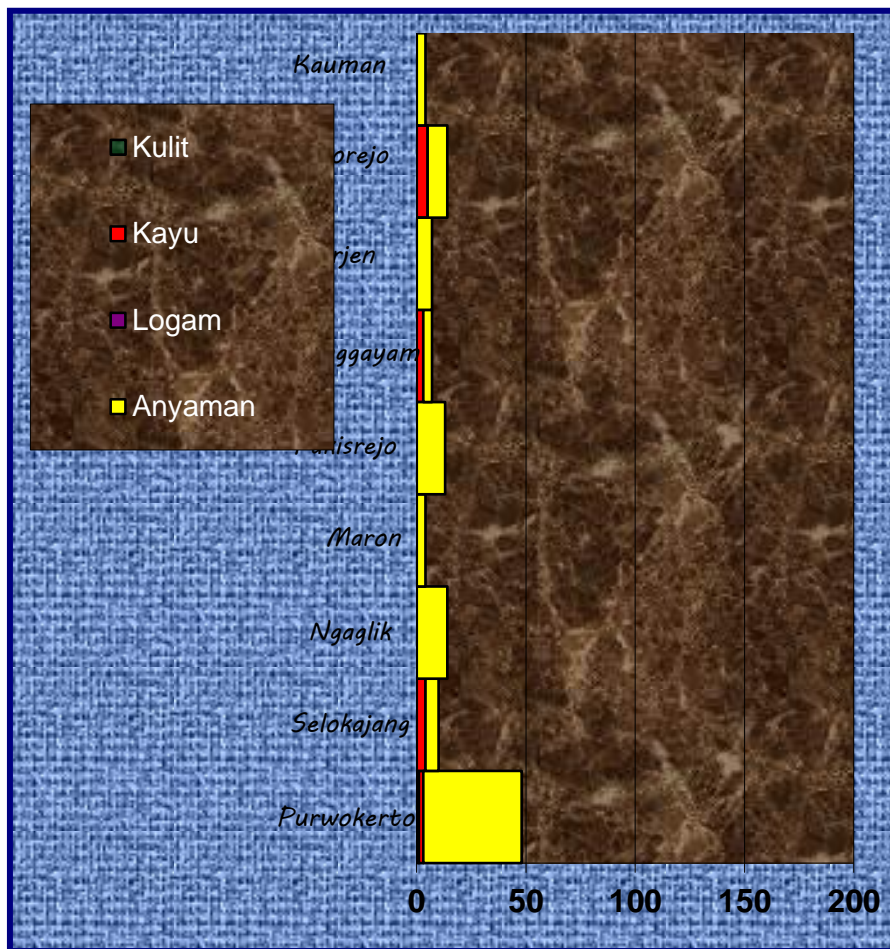

Sumber: Data Desa/Kelurahan 2015

Tabel 6.1
Banyaknya Industri Kecil / Kerajinan Rumah Tangga Menurut
Desa/Kelurahan 2015

Desa/Kelurahan	Industri Kecil / Kerajinan Rumah Tangga			
	Kulit	Kayu	Logam	Anyaman
(1)	(2)	(3)	(4)	(5)
1. Purwokerto	1	2	-	45
2. Selokajang	-	4	-	6
3. Ngaglik	-	-	-	14
4. Maron	-	-	-	4
5. Pakisrejo	-	-	-	13
6. Karanggayam	-	3	-	4
7. Kerjen	-	-	-	7
8. Wonorejo	-	5	-	9
9. Kauman	-	-	-	4
10. Kandangan	-	1	-	4
11. Kendalrejo	-	3	-	-
12. Dandong	-	3	-	-
13. Bagelenan	-	2	-	4
14. Srengat	-	5	-	2
15. Togogan	-	3	-	-
16. Dermojayan	-	-	-	2
Kecamatan Srengat	1	31	0	118

Sumber: Data Desa/Kelurahan 2015

Tabel 6.2
Keluarga Listrik PLN, Keluarga Listrik Non PLN, dan Keluarga Pelanggan
Telepon Kabel dirinci menurut Desa/Kelurahan 2015

Desa/Kelurahan	Listrik PLN	Listrik Non PLN	Pelanggan Telepon Kabel
(1)	(2)	(3)	(4)
1. Purwokerto	1,699	-	60
2. Selokajang	1,505	-	35
3. Ngaglik	1,589	-	6
4. Maron	916	-	25
5. Pakisrejo	900	-	44
6. Karanggayam	1,216	-	96
7. Kerjen	676	-	29
8. Wonorejo	715	-	76
9. Kauman	877	-	170
10. Kandangan	936	-	19
11. Kendalrejo	737	-	30
12. Dandong	870	-	121
13. Bagelenan	755	-	156
14. Srengat	1,504	-	192
15. Togogan	867	-	97
16. Dermojayan	1,019	-	45
Kecamatan Srengat	16,791	-	1,201

Sumber: Data Desa/Kelurahan 2015

BAB VII

PERDAGANGAN

Bab VII

PERDAGANGAN

7.1. Perdagangan

Banyaknya mini market dan toko kelontong dalam suatu wilayah kelontong bisa dijadikan sebagai salah satu indikator pertumbuhan akan perekonomiannya. Maka itu, table 7.1.1. telah menyajikan data tersebut.

7.2. Akomodasi

Tersedianya fasilitas akomodasi hotel/losmen, sangat menunjang beberapa objek pariwisata yang ada di daerah.

7.3. Pariwisata

Obyek wisata yang ada di Kecamatan terlihat pada table 7.3.2. Sebagian wilayah berada di , sehingga memberikan obyek wisata.

Gambar 7

Banyaknya Pengunjung Wisata Petilasan Mleri Srengat Dirinci Per Bulan 2015

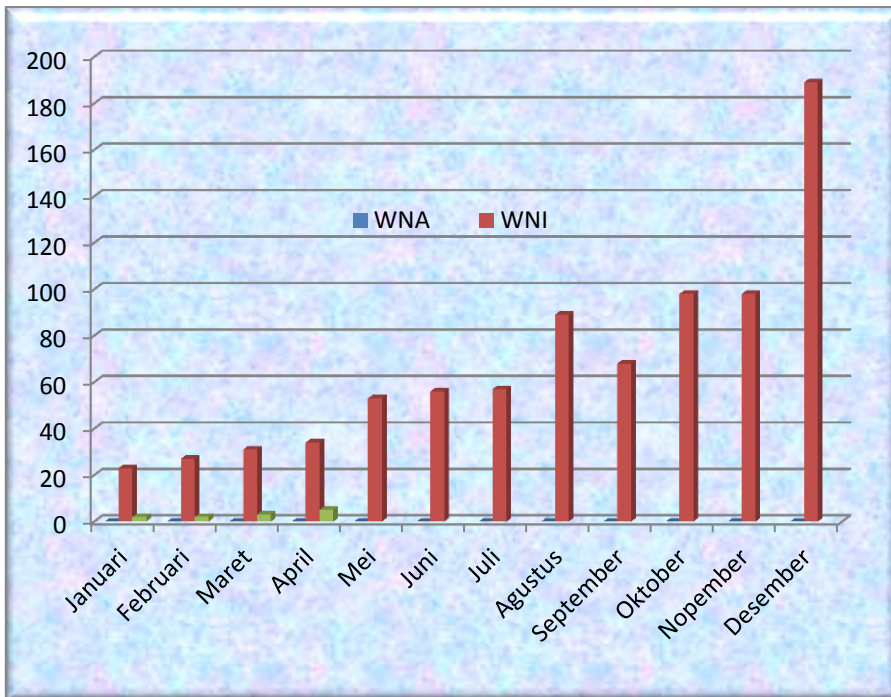

Sumber: Disporbudpar 2015

Tabel 7.1.1

Banyaknya Pasar Tidak Permanen, Mini market dan Toko Kelontong dirinci menurut Desa/Kelurahan 2015

Desa/Kelurahan	Pasar Tidak Permanen	Mini Market	Toko Kelontong
(1)	(2)	(3)	(4)
1. Purwokerto	-	-	92
2. Selokajang	-	-	48
3. Ngaglik	-	-	52
4. Maron	-	-	45
5. Pakisrejo	-	-	42
6. Karanggayam	-	-	52
7. Kerjen	-	-	38
8. Wonorejo	-	2	47
9. Kauman	-	4	132
10. Kandangan	-	-	42
11. Kendalrejo	-	-	64
12. Dandong	-	5	92
13. Bagelenan	-	1	24
14. Srengat	-	6	159
15. Togogan	-	2	44
16. Dermojoyan	-	1	26
Kecamatan Srengat	-	21	999

Sumber: Data Desa/Kelurahan 2015

Tabel 7.1.2
Keberadaan Pertokoan dan pasar Permanen/Semi Permanen
dirinci menurut Desa/Kelurahan
2015

Desa/Kelurahan	Keberadaan	
	Pertokoan	Pasar Permanen/Semi Permanen
(1)	(2)	(3)
1. Purwokerto	-	-
2. Selokajang	1	-
3. Ngaglik	-	-
4. Maron	-	-
5. Pakisrejo	-	-
6. Karanggayam	-	1
7. Kerjen	-	-
8. Wonorejo	-	-
9. Kauman	1	1
10. Kandangan	-	-
11. Kendalrejo	-	-
12. Dandong	1	1
13. Bagelenan	-	-
14. Srengat	1	-
15. Togogan	-	-
16. Dermojayan	-	-
Kecamatan Srengat	4	3

Sumber: Data Desa/Kelurahan 2015

Tabel 7.1.3
Banyaknya Kios Sarana Produksi Pertanian dirinci menurut Jenis dan Desa/Kelurahan 2015

Desa/Kelurahan	Kios Sarana Produksi Pertanian		
	Milik KUD	Milik Non KUD	Jumlah
(1)	(2)	(3)	(4)
1. Purwokerto	-	3	3
2. Selokajang	-	2	2
3. Ngaglik	-	-	0
4. Maron	-	2	2
5. Pakisrejo	-	4	4
6. Karanggayam	-	3	3
7. Kerjen	-	1	1
8. Wonorejo	-	2	2
9. Kauman	-	3	3
10. Kandangan	-	-	0
11. Kendalrejo	-	-	0
12. Dandong	-	3	1
13. Bagelenan	-	2	2
14. Srengat	-	-	0
15. Togogan	1	2	3
16. Dermojayan	-	2	1
Kecamatan Srengat	1	29	27

Sumber: Data Desa/Kelurahan 2015

Tabel 7.2.1
Banyaknya Restoran, Kedai Makanan, Hotel dan Penginapan Dirinci
Menurut Desa/Kelurahan 2015

Desa/Kelurahan	Warung Makan	Kedai Makanan	Hotel	Penginapan
(1)	(2)	(3)	(4)	(5)
1. Purwokerto	34	10	-	-
2. Selokajang	2	15	-	-
3. Ngaglik	7	4	-	-
4. Maron	2	5	-	-
5. Pakisrejo	9	5	-	-
6. Karanggayam	6	7	-	-
7. Kerjen	4	7	-	-
8. Wonorejo	9	10	-	-
9. Kauman	12	18	-	-
10. Kandangan	4	15	-	-
11. Kendalrejo	2	21	-	-
12. Dandong	5	14	-	-
13. Bagelenan	2	7	-	-
14. Srengat	24	8	-	-
15. Togogan	8	11	-	-
16. Dermojoyan	8	8	-	-
Kecamatan Srengat	138	165	0	0

Sumber: Data Desa/Kelurahan 2015

Tabel 7.3.1
Banyaknya Pengunjung Wisata Petilasan Mleri Srengat Dirinci Per Bulan
2015

Bulan	WNA	WNI
(1)	(2)	(3)
1. Januari	-	23
2. Februari	-	27
3. Maret	-	31
4. April	-	34
5. Mei	-	53
6. Juni	-	56
7. Juli	-	57
8. Agustus	-	89
9. September	-	68
10. Oktober	-	98
11. Nopember	-	98
12. Desember	-	189
Kecamatan Srengat	-	833

Sumber: Disporbudpar 2015

BAB VIII

PERHUBUNGAN

Bab VIII

PERHUBUNGAN

Data tentang perusahaan angkutan truk beserta jumlah angkutan truk, dan jenis-jenis sarana transportasi yang ada di kecamatan Srengat dan pangkalan ojek .

Juga keberadaan beberapa sarana komunikasi serta jenis sarana transportasi tercatat pada bab ini. Dan di Kecamatan srengat terdapat sub terminal trayek antara Kediri-Blitar. Disamping itu di Kecamatan Srengat terdapat juga kantor Uji Kendaraan.

Tabel 8.1.1
Keberadaan Kantor Pos , Pos Keliling dan Pangkalan Ojek Dirinci
Menurut Desa/Kelurahan 2015

Desa/Kelurahan	Kantor Pos	Pos Keliling	Pangkalan Ojek
	1. Ada Tidak ada (-)	1. Ada Tidak ada (-)	1. Ada Tidak ada (-)
(1)	(2)	(3)	(4)
1. Purwokerto	-	-	-
2. Selokajang	-	-	-
3. Ngaglik	-	-	-
4. Maron	-	-	-
5. Pakisrejo	-	-	1
6. Karanggayam	-	-	-
7. Kerjen	-	-	-
8. Wonorejo	-	-	-
9. Kauman	-	-	-
10. Kandangan	-	-	-
11. Kendalrejo	-	-	1
12. Dandong	-	-	-
13. Bagelenan	-	-	-
14. Srengat	1	-	1
15. Togogan	-	-	-
16. Dermojayan	-	-	-
Kecamatan Srengat	1	-	3

Sumber: Data Desa/Kelurahan 2015

Tabel 8.1.2
Jenis Sarana Transportasi Dirinci Menurut Jenisnya dan
Desa/Kelurahan 2015

Desa/Kelurahan	Darat	Air	Darat dan Air
	1. Ada Tidak ada (-)	1. Ada Tidak ada (-)	1. Ada Tidak ada (-)
(1)	(2)	(3)	(4)
1. Purwokerto	1	1	-
2. Selokajang	1	1	-
3. Ngaglik	1	1	-
4. Maron	1	-	-
5. Pakisrejo	1	-	-
6. Karanggayam	1	1	-
7. Kerjen	1	-	-
8. Wonorejo	1	-	-
9. Kauman	1	-	-
10. Kandangan	1	-	-
11. Kendalrejo	1	-	-
12. Dandong	1	-	-
13. Bagelenan	1	-	-
14. Srengat	1	-	-
15. Togogan	1	-	-
16. Dermojayan	1	-	-
Kecamatan Srengat			

Sumber: Data Desa/Kelurahan 2015

BAB IX

KEUANGAN

Bab IX

KEUANGAN

Keuangan menunjang jalannya roda pemerintahan dan pembangunan, salah satu sumber dari pendapatan daerah adalah realisasi pendapatan pajak bumi bangunan. Meningkatnya prosentase realisasi pembayaran Pajak Bumi Bangunan (PBB) selama tiga tahun terakhir hingga, bisa dikatakan kesadaran masyarakat atas membayar pajak meningkat.

Salah satu lembaga keuangan yang banyak membantu perekonomian masyarakat menengah ke bawah adalah koperasi. Koperasi adalah bentuk badan hukum yang mengutamakan kesejahteraan anggotanya..

Tabel 9.1.1
Jumlah Koperasi dirinci menurut Jenis dan Desa/Kelurahan 2015

Desa/Kelurahan	Koperasi				Jumlah
	KUD	KPRI	KSP	Lainnya	
(1)	(2)	(3)	(4)	(5)	(6)
1. Purwokerto	-	-	1	-	1
2. Selokajang	-	-	1	-	1
3. Ngaglik	-	-	2	-	2
4. Maron	-	-	1	-	1
5. Pakisrejo	-	-	3	-	3
6. Karanggayam	-	-	1	-	1
7. Kerjen	-	-	1	-	1
8. Wonorejo	-	-	-	-	0
9. Kauman	-	1	2	-	3
10. Kandangan	-	-	4	-	4
11. Kendalrejo	-	-	-	-	0
12. Dandong	-	-	2	-	2
13. Bagelenan	-	-	1	-	1
14. Srengat	-	-	8	-	4
15. Togogan	1	-	4	-	5
16. Dermojoyan	-	-	1	-	1
Kecamatan Srengat	1	1	32	0	30

Sumber: Data Desa/Kelurahan 2015

Tabel 9.1.2
Jumlah Bank dan Mesin ATM dirinci menurut Desa/Kelurahan 2015

Desa/Kelurahan	Bank		Jumlah	ATM
	Pemerintah	Swasta		
(1)	(2)	(3)	(4)	(5)
1. Purwokerto	-	-	-	-
2. Selokajang	-	-	-	-
3. Ngaglik	-	-	-	-
4. Maron	-	-	-	-
5. Pakisrejo	-	-	-	-
6. Karanggayam	-	-	-	-
7. Kerjen	-	-	-	-
8. Wonorejo	-	-	-	-
9. Kauman	-	-	-	-
10. Kandangan	-	-	-	-
11. Kendalrejo	-	-	-	-
12. Dandong	-	2	2	1
13. Bagelenan	-	-	-	1
14. Srengat	2	-	2	3
15. Togogan	-	-	-	1
16. Dermojoyan	-	-	-	-
Kecamatan Srengat	2	2	4	6

Sumber: Data Desa/Kelurahan 2015

Tabel 9.2.1
Pelayanan Kredit, Pelunasan, Lelang dan Sisa Akhir Tahun
2015

Jenis Fasilitas	2015
(1)	(2)
1.Kredit	
Barang Jaminan (Buah)	8,602
Uang Jaminan (000 Rp.)	20,671,740
2.Pelunasan	
Barang Jaminan (Buah)	6,240
Uang Jaminan (000 Rp.)	15,260,690
3.Lelang	
Barang Jaminan (Buah)	81
Uang Jaminan (000 Rp.)	146,270
4.Sisa Akhir Tahun	
Barang Jaminan (Buah)	2,281
Uang Jaminan (000 Rp.)	5,264,780

Sumber: Perum Pegadaian Srengat

DATA MENCERDASKAN BANGSA



**BADAN PUSAT STATISTIK
KABUPATEN BLITAR**

Jl. Brigjend. Katamaso No.5 Blitar

Telp : (0342) 801474, Fax : (0342) 803361

Email : bps3505@bps.go.id