

Katalog: 8403002.7311

Statistik Perhotelan dan Akomodasi Lainnya

Kabupaten Bone
2022



**BADAN PUSAT STATISTIK
KABUPATEN BONE**

Statistik Perhotelan dan Akomodasi Lainnya

Kabupaten Bone

2022

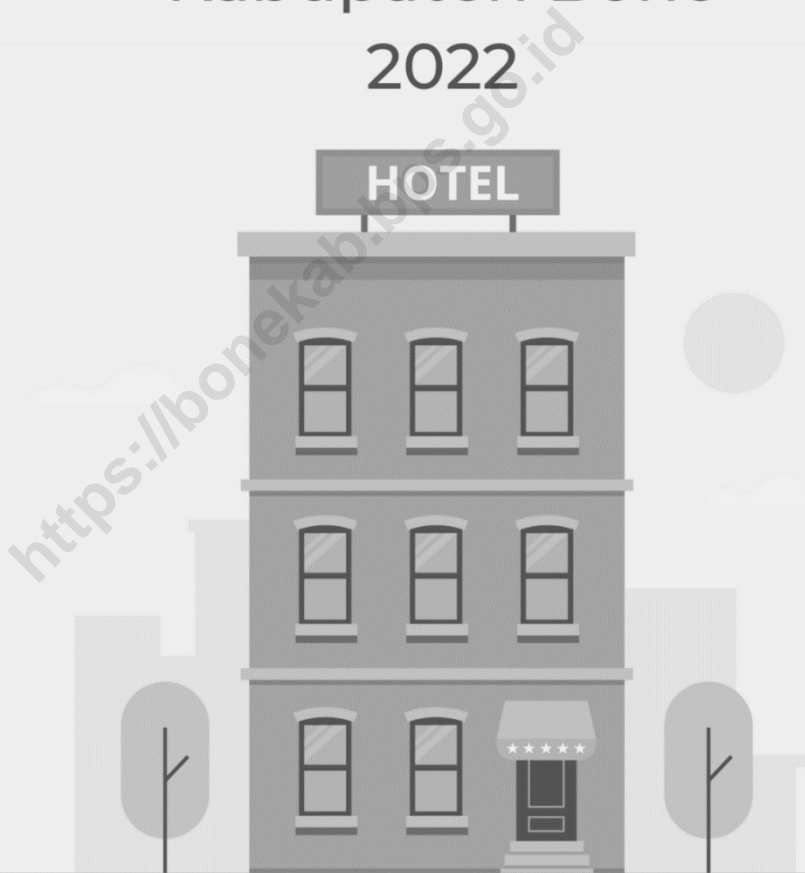

**BADAN PUSAT STATISTIK
KABUPATEN BONE**

STATISTIK PERHOTELAN DAN AKOMODASI LAINNYA KABUPATEN BONE 2022

Katalog BPS : 8403002.7311
Nomor Publikasi : 73110.2304
Ukuran Buku : 14,8 cm x 21 cm
Jumlah Halaman : x + 17 halaman

Naskah :

Badan Pusat Statistik Kabupaten Bone

Gambar Kulit :

Badan Pusat Statistik Kabupaten Bone

Diterbitkan Oleh :

©BPS Kabupaten Bone

Dilarang mengumumkan, mendistribusikan,
mengomunikasikan, dan/atau mengandakan sebagian
atau seluruh isi buku ini untuk tujuan komersial tanpa izin
tertulis dari Badan Pusat Statistik Kabupaten Bone

TIM PENYUSUN

Penanggung Jawab:

Ir. H. Yunus

Penyunting:

A. Syahrhani, S.Si.

Penulis:

Verinna Putri Nur Cahya, S.Tr.Stat.

Pengolah Data:

Verinna Putri Nur Cahya, S.Tr.Stat.

Desain:

Verinna Putri Nur Cahya, S.Tr.Stat.
Canva.com

<https://onefab.bps.go.id>

KATA PENGANTAR

Publikasi “Statistik Perhotelan dan Akomodasi Lainnya Kabupaten Bone 2022” merupakan hasil pengolahan data pencacahan survei hotel bulanan (VHTS) yang dilakukan Badan Pusat Statistik Kabupaten Bone pada tahun 2022 dari seluruh hotel dan akomodasi lainnya yang ada di lingkup Kabupaten Bone. Publikasi ini memuat data tentang tingkat penghunian kamar (TPK), rata-rata lama menginap tamu, dan data perhotelan lainnya.

Penghargaan dan terima kasih kami sampaikan kepada semua pihak khususnya kepada petugas pencacah dan pengusaha hotel yang telah memberikan bantuan sehingga publikasi ini dapat diterbitkan. Semoga publikasi ini dapat bermanfaat. Saran dan kritik demi perbaikan di masa mendatang senantiasa kami harapkan.

Watampone, Maret 2023
Kepala Badan Pusat Statistik
Kabupaten Bone



Ir. H. Yunus

NIP. 19650317 199301 1 001

DAFTAR ISI

Kata Pengantar	v
Daftar Isi	vii
Daftar Tabel	viii
Daftar Gambar	ix
BAB I. Pendahuluan	1
1. Latar Belakang.....	3
2. Sumber Data.....	4
3. Konsep dan Definisi.....	5
BAB II. Ulasan Singkat	9
1. Tingkat Penghunian Kamar (TPK).....	11
2. Rata-rata Lama Menginap Tamu (RLMT)	13
Lampiran	15

DAFTAR TABEL

- Tabel 1.** Tingkat Penghunian Kamar Hotel Bintang dan Akomodasi Lainnya di Kabupaten Bone Tahun 2022..... 12
- Tabel 2.** Rata-rata Lama Menginap Tamu Hotel Bintang dan Akomodasi Lainnya di Kabupaten Bone Tahun 2022 14
- Tabel 3.** Daftar Sampel Hotel dan Akomodasi Lainnya di Kabupaten Bone Tahun 2022 .. 17

DAFTAR GAMBAR

- Gambar 1.** Perkembangan Tingkat Penghunian Kamar Hotel Bintang dan Akomodasi Lainnya di Kabupaten Bone Tahun 2022 11
- Gambar 2.** Perkembangan Rata-rata Lama Menginap Tamu Hotel Bintang dan Akomodasi Lainnya di Kabupaten Bone Tahun 2022 13

<https://bonekab.bps.go.id>

Bab 1

PENDAHULUAN

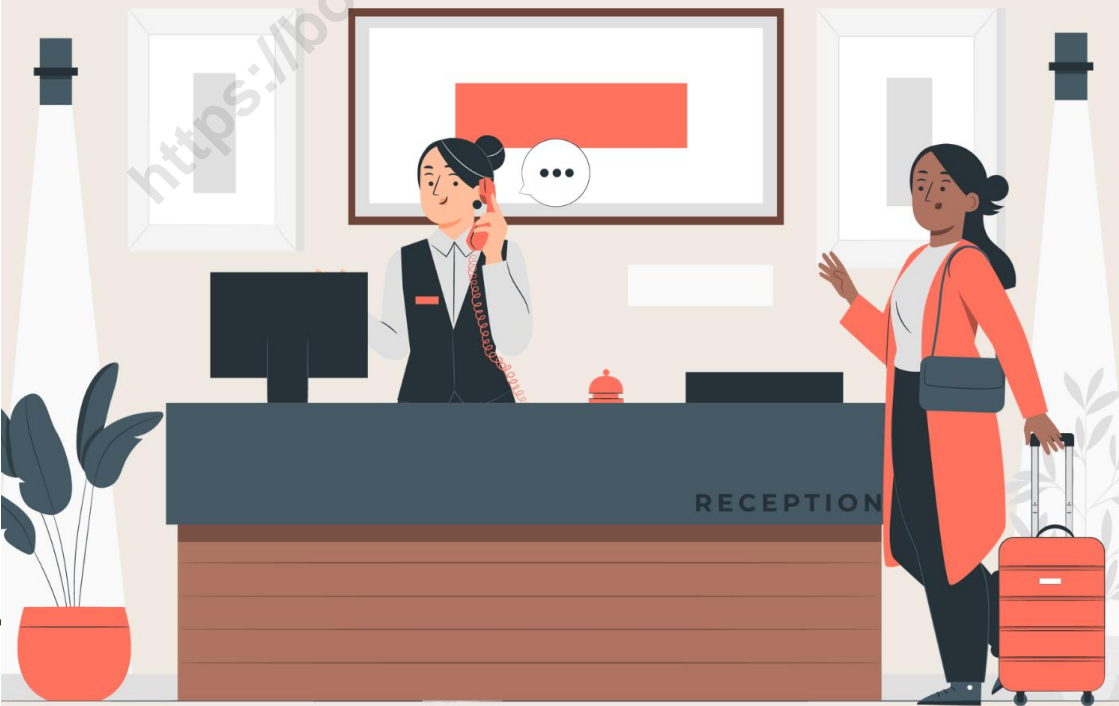

Pendahuluan

1. Latar Belakang

Sektor pariwisata mempunyai peranan yang sangat penting dalam pembangunan perekonomian nasional. Berbagai upaya telah dilakukan oleh pemerintah guna mengembangkan kepariwisataan di Indonesia, di antaranya adalah dengan mengadakan promosi wisata secara teratur baik di dalam maupun di luar negeri; perbaikan sarana dan prasarana; penyediaan fasilitas akomodasi seperti hotel dan penginapan; serta peningkatan mutu pelayanan.

Peningkatan kegiatan kepariwisataan di Kabupaten Bone, Sulawesi Selatan diharapkan dapat meningkatkan jumlah wisatawan yang datang baik wisatawan domestik maupun wisatawan mancanegara. Meningkatnya arus wisatawan yang masuk ke daerah ini dengan sendirinya akan meningkatkan pendapatan daerah dan memperluas kesempatan kerja. Selain itu, peningkatan arus wisatawan ke suatu daerah merupakan sarana yang sangat baik untuk memperkenalkan budaya daerah tetap terjaga kelestariannya. Untuk meningkatkan minat wisatawan yang berkunjung ke daerah harus diikuti dengan peningkatan fasilitas dan penyediaan sarana penunjang wisata yang memadai. Salah satu sarana penunjang yang sangat penting adalah penyediaan sarana akomodasi berupa penginapan atau hotel.

Publikasi ini menyajikan informasi tentang fasilitas akomodasi seperti: tingkat penghunian kamar (TPK), rata-rata lama menginap tamu (RLMT) untuk hotel dan akomodasi lainnya, dan direktori hotel dan akomodasi lainnya.

2. Sumber Data

Data yang disajikan dalam publikasi ini merupakan hasil pengolahan laporan inventarisasi perusahaan akomodasi yang dilaksanakan setiap bulan. Sampel terdiri dari 2 hotel bintang dan 15 akomodasi lainnya, yaitu:

a. Hotel Bintang

- The Novena Hotel
- Hotel Helios

b. Akomodasi lainnya

- Grand Arta Hotel
- Hotel Mario Pulana
- Penginapan Ana
- Penginapan Arisman
- Pondok Ratu Diba
- Wisma Bulogading
- Wisma Cahaya Lise
- Wisma Idola
- Wisma Ikhlas
- Wisma Nusa Indah
- Wisma Penyeberangan
- Wisma Rennutta
- Wisma Syariah Baru
- Wisma Tirta Kencana
- Wisma Yulia

3. Konsep dan Definisi

a. Usaha Penyedia Akomodasi

Usaha penyedia akomodasi adalah usaha yang menyediakan akomodasi untuk pengunjung dan pelancong lainnya. Usaha penyediaan akomodasi ini dapat berupa penyediaan fasilitas akomodasi saja atau fasilitas akomodasi yang disertai dengan fasilitas makanan dan minuman. Termasuk penyediaan akomodasi dengan furnitur, lengkap dengan dapur, dengan atau tanpa jasa pramuwisma dan sering kali termasuk beberapa tambahan jasa dan fasilitas seperti fasilitas parkir, binatang, kolam renang, ruang olah raga, fasilitas rekreasi, dan ruang rapat.

b. Usaha Hotel

Usaha hotel adalah usaha penyediaan akomodasi berupa kamar-kamar di dalam suatu bangunan, yang dapat dilengkapi dengan jasa pelayanan makan dan minum, kegiatan hiburan dan/atau fasilitas lainnya secara harian dengan tujuan memperoleh keuntungan.

c. Hotel Bintang

Hotel bintang adalah usaha penyediaan akomodasi jangka pendek yang memenuhi ketentuan sebagai hotel bintang dan ditetapkan oleh instansi khusus yang membinanya. Dalam Peraturan Menteri Pariwisata dan Ekonomi Kreatif RI no. PM.53/HM.001/MPEK/2013, disebutkan bahwa standar usaha hotel meliputi:

- **Aspek Produk**

Usaha hotel adalah fasilitas akomodasi berupa kamar-kamar yang dapat dilengkapi dengan jasa pelayanan makan dan minum, dan/atau fasilitas lainnya.

- **Aspek Pelayanan**

Usaha hotel adalah suatu proses yang memberikan kemudahan melalui prosedur standar pelayanan.

- **Aspek Pengelolaan**

Usaha hotel adalah suatu sistem tata kelola dalam menjalankan seluruh kegiatan dalam rangka pencapaian tujuan usaha.

Usaha Hotel Bintang mencakup (BPS, 2009):

- Hotel Bintang Lima
- Hotel Bintang Empat
- Hotel Bintang Tiga
- Hotel Bintang Dua
- Hotel Bintang Satu

d. Hotel Non Bintang

Hotel non bintang disebut juga hotel melati. Kelompok ini mencakup usaha penyediaan jasa layanan penginapan bagi umum yang dikelola secara komersial dengan menggunakan sebagian atau seluruh bagian bangunan yang telah memenuhi ketentuan sebagai hotel melati yang ditetapkan dalam surat keputusan instansi yang membinanya.

e. Tingkat Penghunian Kamar Hotel (TPK)

Tingkat Penghunian Kamar Hotel (TPK) adalah jumlah kamar yang telah disewakan/dihuni

dibandingkan dengan jumlah kamar yang tersedia di hotel tersebut.

f. Rata-rata Lamanya Tamu Menginap (RLMT)

Rata-rata Lamanya Tamu Menginap (RLMT) adalah banyaknya malam tempat tidur yang dipakai dibagi dengan banyaknya tamu yang datang menginap. Rata-rata lamanya tamu menginap ini dapat dibedakan antara tamu asing dan tamu domestik.

- **Rata-rata lamanya tamu asing menginap** adalah banyaknya malam tempat tidur yang dipakai oleh tamu asing dibagi dengan banyaknya tamu asing yang menginap.
- **Rata-rata lamanya tamu domestik menginap** adalah banyaknya malam tempat tidur yang dipakai oleh tamu domestik dibagi dengan banyaknya tamu domestik yang menginap.

<https://boneka.com>

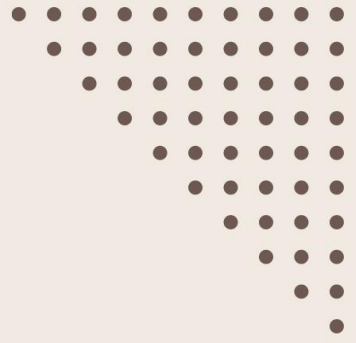

Bab 2

ULASAN SINGKAT



Ulasan Singkat

1. Tingkat Penghunian Kamar (TPK)

Salah satu indikator yang dapat digunakan untuk melihat tingkat kegiatan perhotelan/akomodasi lainnya di suatu daerah adalah Tingkat Penghunian Kamar (TPK). Besaran TPK dapat menunjukkan seberapa besar tingkat pemakaian kamar yang tersedia dalam kegiatan perhotelan/akomodasi lainnya di suatu wilayah, khususnya di Kabupaten Bone. Perkembangan TPK Kabupaten Bone sepanjang tahun 2022 dapat dilihat melalui Gambar 1.

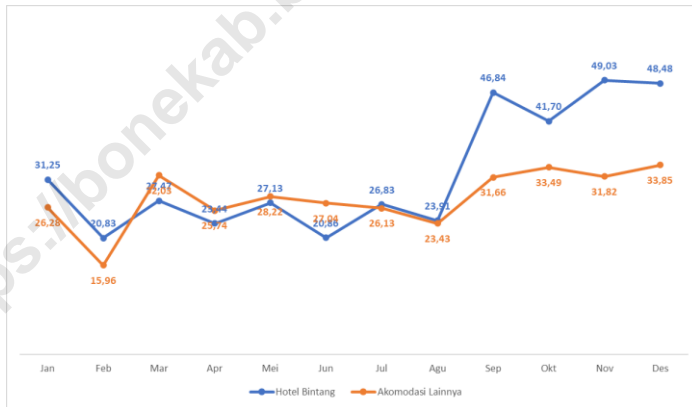

Gambar 1.

Perkembangan Tingkat Penghunian Kamar Hotel Bintang dan Akomodasi Lainnya di Kabupaten Bone Tahun 2022

Sumber: Pengolahan VHTS 2022 BPS Kabupaten Bone

Berdasarkan Gambar 1, perkembangan TPK hotel bintang dan akomodasi lainnya di Kabupaten Bone mengalami fluktuasi. Pada tahun 2022, TPK tertinggi

terjadi pada bulan November sebesar 49,03 persen untuk hotel bintang dan pada bulan Desember sebesar 33,85 persen untuk akomodasi lainnya. Hal ini menunjukkan 49,03 persen kamar yang tersedia pada hotel bintang dan 33,85 persen kamar yang tersedia pada akomodasi lainnya terisi oleh tamu yang menginap. Sedangkan TPK terendah terjadi pada bulan Februari sebesar 20,83 persen untuk hotel bintang dan 15,96 persen untuk akomodasi lainnya.

Pada tahun 2022, rata-rata TPK hotel bintang sebesar 32,57 persen dan rata-rata TPK akomodasi lainnya sebesar 28,39 persen. Hal ini menunjukkan bahwa hotel bintang lebih banyak diminati oleh pengunjung atau wisatawan dibandingkan dengan akomodasi lainnya di Kabupaten Bone. Rincian TPK per bulan selama tahun 2022 di Kabupaten Bone dapat dilihat pada Tabel 1.

Tabel 1. Tingkat Penghunian Kamar Hotel Bintang dan Akomodasi Lainnya di Kabupaten Bone Tahun 2022

Bulan	Hotel Bintang	Akomodasi Lainnya
(1)	(2)	(3)
Januari	31,25	26,28
Februari	20,83	15,96
Maret	27,47	32,03
April	23,44	25,74
Mei	27,13	28,22
Juni	20,86	27,04
Juli	26,83	26,13
Agustus	23,91	23,43
September	46,84	31,66
Oktober	41,70	33,49
November	49,03	31,82
Desember	48,48	33,85
Tahun 2022	32,57	28,39

Sumber: Pengolahan VHTS 2022 BPS Kabupaten Bone

2. Rata-rata Lama Menginap Tamu (RLMT)

Rata-rata Lama Menginap Tamu (RLMT) adalah banyaknya malam tempat tidur yang dipakai dibagi dengan banyaknya tamu yang datang menginap. Rata-rata tamu menginap ini dapat dibedakan antara tamu asing dan tamu domestik.

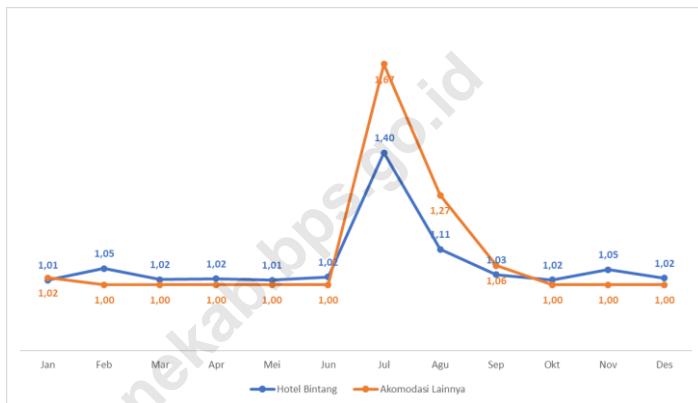

Gambar 2.

Perkembangan Rata-rata Lama Menginap Tamu Hotel Bintang dan Akomodasi Lainnya di Kabupaten Bone Tahun 2022

Sumber: Pengolahan VHTS 2022 BPS Kabupaten Bone

Berdasarkan Gambar 2, rata-rata waktu menginap tamu terlama terjadi pada bulan Juli sebesar 1,40 hari untuk hotel bintang dan 1,67 hari untuk akomodasi lainnya. Sedangkan rata-rata waktu menginap tamu terpendek terjadi pada bulan Januari dan Mei sebesar 1,01 hari untuk hotel bintang dan pada bulan Februari sampai dengan Juni dan Oktober sampai dengan Desember sebesar 1 hari untuk akomodasi lainnya.

Berdasarkan Tabel 3, pada tahun 2022 rata-rata lama menginap tamu di Kabupaten Bone sebesar 1,06 hari untuk hotel bintang dan akomodasi lainnya atau berkisar 1 malam saja. Hal ini menunjukkan bahwa pengunjung atau wisatawan yang datang menginap tidak memiliki agenda panjang di Kabupaten Bone. Sebagian besar tamu yang datang menginap hanya membutuhkan waktu singkat seperti misalnya untuk melakukan perjalanan dinas, bukan untuk agenda yang memakan waktu berhari-hari seperti untuk berlibur.

Tabel 2. Rata-rata Lama Menginap Tamu Hotel Bintang dan Akomodasi Lainnya di Kabupaten Bone Tahun 2022

Bulan	Hotel Bintang	Akomodasi Lainnya
(1)	(2)	(3)
Januari	1,01	1,02
Februari	1,05	1,00
Maret	1,02	1,00
April	1,02	1,00
Mei	1,01	1,00
Juni	1,02	1,00
Juli	1,40	1,67
Agustus	1,11	1,27
September	1,03	1,06
Oktober	1,02	1,00
November	1,05	1,00
Desember	1,02	1,00
Tahun 2022	1,06	1,06

Sumber: Pengolahan VHTS 2022 BPS Kabupaten Bone

LAMPIRAN



<https://bonekab.bps.go.id>

Tabel 3. Daftar Sampel Hotel dan Akomodasi Lainnya di Kabupaten Bone Tahun 2022

Nomor	Nama Hotel dan Akomodasi Lainnya	Alamat
(1)	(2)	(3)
1	The Novena Hotel	Jl. Ahmad Yani No. 25
2	Hotel Helios	Jl. Langsung No. 88
3	Grand Arta Hotel	Jl. Ahmad Yani
4	Hotel Mario Pulana	Jl. Kawerang No. 16
5	Penginapan Ana	Jl. A. Sommeng No. 4, Palattae
6	Penginapan Arisman	Jl. Ahmad Yani Ling. Utara, Palattae
7	Pondok Ratu Diba	Jl. Lapatau No. 53
8	Wisma Bulogading	Jl. Ahmad Yani No. 38
9	Wisma Cahaya Lise	Jl. Ahmad Yani No. 15a
10	Wisma Idola	Jl. Langsung
11	Wisma Ikhlas	Jl. Poros Bone Sinjai
12	Wisma Nusa Indah	Jl. Lanto Daeng Pasewang No. 14
13	Wisma Penyeberangan	Jl. Yos Sudarso, Lonrae
14	Wisma Rennutta	Jl. Latenritatta No. 52
15	Wisma Syariah Baru	Jl. Jend. Sudirman
16	Wisma Tirta Kencana	Jl. Kajaolalido, Jepee
17	Wisma Yulia	Jl. MT Haryono

DATA

MENCERDASKAN BANGSA



BADAN PUSAT STATISTIK KABUPATEN BONE

Jl. Dr. Wahidin Sudiro Husodo No. 4, Macanang, Tanete Riattang Barat, Bone,
Sulawesi Selatan

e-mail: bps7311@bps.go.id Website: bonekab.bps.go.id