

Katalog: 1102001.3513090



Kecamatan

Krucil Dalam Angka

2022



**BADAN PUSAT STATISTIK
KABUPATEN PROBOLINGGO**



Kecamatan

Krucil Dalam Angka

2022

Kecamatan Krucil Dalam Angka 2022

ISSN :

No. Publikasi : 35130.2220

Katalog : 1102001.3513.090

Ukuran Buku : 14,8 cm x 21 cm

Jumlah Halaman : xx + 146 halaman

Naskah :

Badan Pusat Statistik Kabupaten Probolinggo

Penyunting :

Seksi Integrasi Pengolahan dan Diseminasi Statistik

Badan Pusat Statistik Kabupaten Probolinggo

Perancang Sampul :

Seksi Integrasi Pengolahan dan Diseminasi Statistik

Badan Pusat Statistik Kabupaten Probolinggo

Ilustrasi Kover :

Wisata Bermi Eco Park

Diterbitkan oleh :

Badan Pusat Statistik Kabupaten Probolinggo

Dilarang mengumumkan, mendistribusikan, mengomunikasikan, dan/ atau menggandakan sebagian atau seluruh isi buku ini untuk tujuan komersial tanpa izin tertulis dari Badan Pusat Statistik Kabupaten Probolinggo

TIM PENYUSUN

Penanggung Jawab Umum	: Thomas Wunang Tjahjo, M.Sc,
Koordinator Teknis	: Rony Hadiyanto, SST
Penyusun Naskah	: Dicky Dita Firmansyah, SST, M.Ec, Dev
Tata Letak	: Fungsi IPDS
Pengolah Data	: Wahyu Razi Indrawan, SST
Gambar Kulit	: Wahyu Razi Indrawan, SST
Infografis	: Wisnu Ramadhan, SST
Penyunting	: Dicky Dita Firmansyah, SST, M.Ec, Dev

PETA WILAYAH KECAMATAN KRUCIL DALAM KABUPATEN PROBOLINGGO

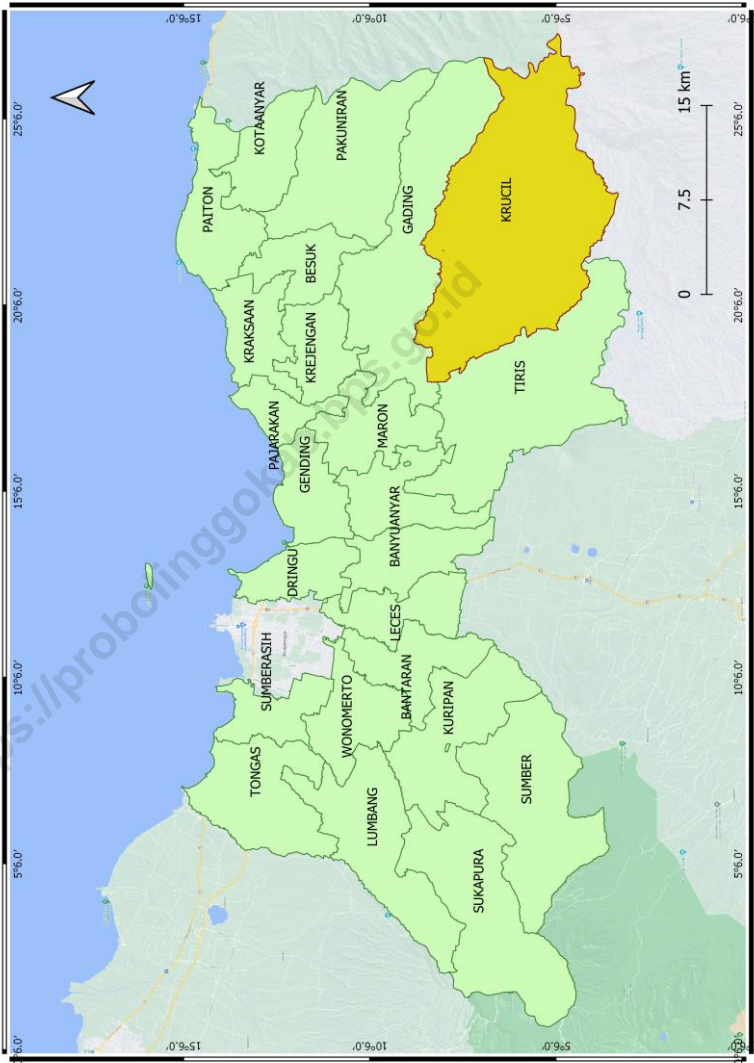

PETA WILAYAH KECAMATAN KRUCIL

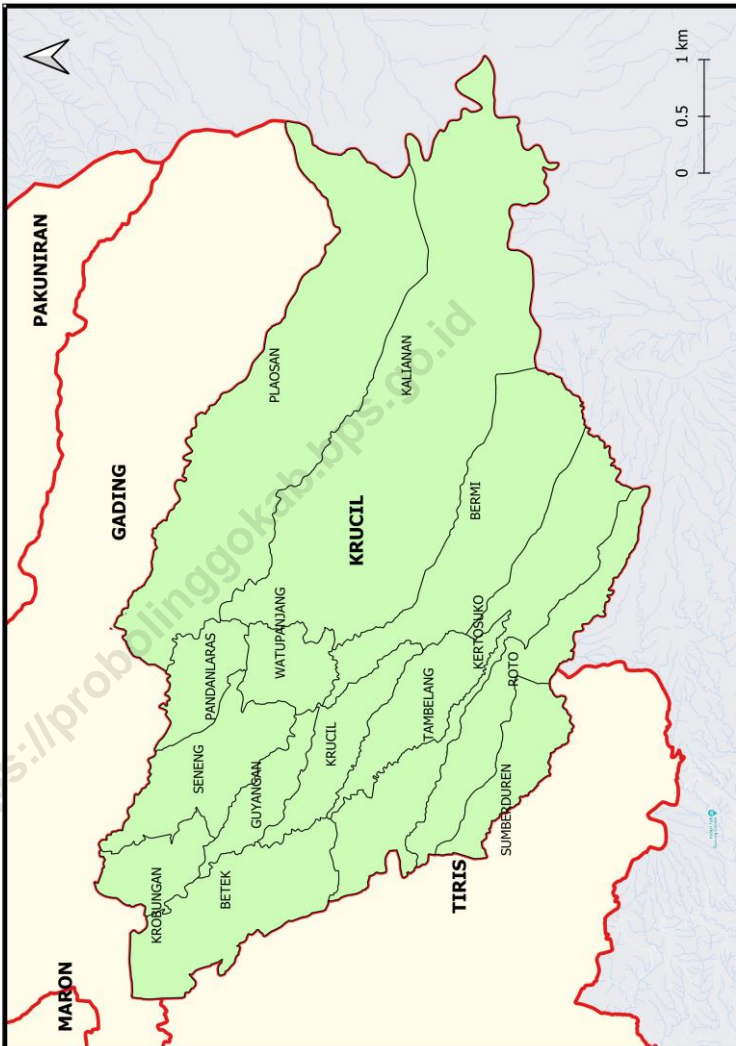



KATA PENGANTAR

Kecamatan Krucil Dalam Angka 2022 merupakan publikasi tahunan yang diterbitkan oleh BPS Kabupaten Probolinggo. Disadari bahwa publikasi ini belum sepenuhnya memenuhi harapan pihak pemakai data khususnya para perencana, namun diharapkan dapat membantu melengkapi penyusunan rencana pembangunan di Kecamatan Krucil.

Publikasi ini dapat terwujud berkat kerja sama dan bantuan dari berbagai pihak baik instansi pemerintah maupun swasta. Kepada semua pihak yang telah memberikan bantuan disampaikan penghargaan dan terima kasih yang sebesar - besarnya.

Walaupun publikasi ini telah disiapkan sebaik-baiknya, namun disadari masih ada kekurangan dan kesalahan yang terjadi. Untuk perbaikan publikasi ini, tanggapan dan saran yang bersifat konstruktif dari para pemakai sangat diharapkan.

Probolinggo, September 2022
Plt. Kepala Badan Pusat Statistik
Kabupaten Probolinggo

Thomas Wunang Tjahjo, M.Sc., M.Eng.

DAFTAR ISI

	Halaman
Kata Pengantar	ix
Daftar Isi.....	xi
Daftar Tabel	xiii
1. Geografi dan Iklim.....	1
2. Sosial dan Kesejahteraan Rakyat	13
3. Pertanian, Kehutanan, Peternakan, dan Perikanan.....	65
4. Pariwisata	85
5. Pemerintahan	99
6. Kependudukan	109
7. Industri dan Energi.....	115
8. Perdagangan	123
9. Transportasi dan Komunikasi.....	133
10. Keuangan Daerah.....	141

DAFTAR TABEL

	Halaman
1. Geografi dan Iklim	
1.1 Geografi	5
1.1.1 Batas Wilayah Kecamatan Krucil, 2021	5
1.1.2 Luas Wilayah Desa dan Persentase Terhadap Luas Kecamatan di Kecamatan Krucil, 2021	6
1.1.3 Letak Desa di Kecamatan Krucil, 2021	7
1.2 Iklim	8
1.2.1 Jumlah Curah Hujan, Hari Hujan, Curah Hujan Terbesar, Curah Hujan Terkecil dan Rata Rata Curah Hujan menurut Bulan dan Nama Stasiun di Kecamatan Krucil, 2021.....	8
2. Sosial dan Kesejahteraan	
2.1 Pendidikan	17
2.1.1 Banyaknya Sekolah Dasar (SD) menurut Desa di Kecamatan Krucil, 2021	17
2.1.2 banyaknya Sekolah Madrasah Ibtidaiyah (MI) menurut Desa di Kecamatan Krucil, 2021	18
2.1.3 Banyaknya Sekolah Menengah Pertama (SMP) menurut Desa di Kecamatan Krucil, 2021	19
2.1.4 Banyaknya Sekolah Madrasah Tsanawiyah (MTs) menurut Desa di Kecamatan Krucil, 2021.....	20
2.1.5 Banyaknya Sekolah Menengah Atas (SMA) menurut Desa di Kecamatan Krucil, 2021.....	21
2.1.6 Banyaknya Sekolah Madrasah Aliyah (MA) menurut Desa di Kecamatan Krucil, 2021.....	22
2.1.7 Banyaknya Sekolah Menengah Kejuruan (SMK) menurut Desa di Kecamatan Krucil, 2021	23
2.1.8 Banyaknya Akademi/ Perguruan Tinggi menurut Desa di Kecamatan Krucil, 2021.....	24
2.1.9 Kemudahan untuk mencapai Sarana Pendidikan Terdekat Bagi Desa yang Tidak Ada Sarana Pendidikan di Kecamatan Krucil, 2021	25
2.2 Kesehatan	27
2.2.1 Banyaknya Sarana Kesehatan menurut Desa dan Jenis Sarana Kesehatan di Kecamatan Krucil, 2021	27

2.2.2	Kemudahan untuk Mencapai Sarana Kesehatan Terdekat Bagi Desa yang Tidak Ada Sarana Kesehatan menurut Desa dan Jenis Sarana Kesehatan di Kecamatan Krucil, 2021	29
2.2.3	Banyaknya Warga Penderita Gizi Buruk menurut Desa di Kecamatan Krucil, 2021.....	31
2.2.4	Jumlah 10 Penyakit Rawat Jalan Terbanyak Berdasarkan Jumlah Kasus di Puskesmas Krucil, 2021	32
2.2.5	Jumlah Pasangan Usia Subur (PUS) dan Wanita Usia Subur (WUS) menurut Desa di Kecamatan Krucil, 2021.....	33
2.2.6	Jumlah Peserta KB Baru menurut Jenis Alat Kontrasepsi dan Desa di Kecamatan Krucil, 2021.....	34
2.2.7	Jumlah Peserta KB Aktif menurut Jenis Alat Kontrasepsi dan Desa di Kecamatan Krucil, 2021.....	36
2.2.8	Jumlah Tenaga Kesehatan menurut Desa di Kecamatan Krucil, 2021.....	38
2.2.9	Jumlah kelahiran dan kematian menurut Desa/ Kelurahan di Kecamatan Krucil, 2021.....	40
2.3	Agama	41
2.3.1	Jumlah Penduduk menurut Agama yang Dianut dan Desa di Kecamatan Krucil	41
2.3.2	Jumlah Sarana Tempat Peribadatan menurut Jenis Tempat Peribadatan dan Desa di Kecamatan Krucil, 2021	43
2.3.3	Jumlah Penduduk yang Melaksanakan Ibadah Haji menurut Desa di Kecamatan Krucil, 2021.....	45
2.3.4	Jumlah Nikah menurut Desa di Kecamatan Krucil, 2021	46
2.3.5	Jumlah Perceraian menurut Faktor Penyebab Perceraian di Kecamatan Krucil, 2021.....	47
2.3.6	Jumlah Cerai Talak dan Cerai Gugat menurut Desa di Kecamatan Krucil, 2021.....	48
2.3.7	Jumlah Cerai Talak dan Cerai Gugat menurut Desa/Kelurahan di Kecamatan Krucil, 2021.....	49
2.3.8	Jumlah Pondok Pesantren menurut Desa/Kelurahan di Kecamatan Krucil, 2021	49
2.4	Sosial Lainnya	51
2.4.1	Jumlah Keluarga Penerima Manfaat (KPM) Program Sembako per Bulan di Kecamatan Krucil, 2021.....	51

2.4.2	Penerima Manfaat (KPM) Bantuan Langsung Tunai (BLT) dan Nilai Nominal yang di Terima menurut Desa di Kecamatan Krucil, 2021...	52
2.4.3	Jumlah Keluarga Penerima Manfaat (KPM) Data Bayar Program Keluarga Harapan (PKH) per Bulan di Kecamatan Krucil, 2021	53
2.4.4	Banyaknya Desa menurut Penggunaan Fasilitas Tempat Buang Air Besar Sebagian Besar Keluarga di Kecamatan Krucil, 2019, 2020, dan 2021	54
2.4.5	Banyaknya Kejadian Bencana Alam menurut Desa dan Jenis Bencana Alam di Kecamatan Krucil, 2021	55
2.4.6	Banyaknya Korban Jiwa Akibat Bencana Alam menurut Desa dan Jenis Bencana Alam di Kecamatan Krucil, 2021	58
2.4.7	Keberadaan Fasilitas/ Upaya Antisipasi/ Mitigasi Bencana Alam menurut Desa di Kecamatan Krucil, 2021	61
2.4.8	Banyaknya Desa yang Memiliki Kelompok Kegiatan Olahraga menurut Jenis Olahraga dan Ketersediaan Fasilitas/ Lapangan Olahraga di Kecamatan Krucil, 2021.....	63
2.4.9	Jumlah Tindak Kejahatan Yang Dilaporkan dan Yang Diselesaikan di Polsek Krucil, 2021	64
3. Pertanian, Kehutanan, Peternakan, dan Perikanan		
3.1	Tanaman Pangan	69
3.1.1	Luas Panen, Produktivitas, dan Produksi Tanaman Pangan menurut Jenis Komoditas di Kecamatan Krucil, 2021	69
3.2	Hortikultura	70
3.2.1	Luas Panen dan Produksi Tanaman Sayuran dan Buah Buahan Semusim menurut Jenis Komoditas di Kecamatan Krucil, 2020 dan 2021	70
3.2.2	Produksi Buah-buahan dan Sayuran Tahunan menurut Jenis Komoditas di Kecamatan Krucil, 2020 dan 2021	72
3.2.3	Luas Panen dan Produksi Tanaman Biofarmaka menurut Jenis Komoditas di Kecamatan Krucil, 2020 dan 2021	74
3.2.4	Luas Panen Tanaman Hias menurut Jenis Komoditas di Kecamatan Krucil, 2020 dan 2021	75
3.2.5	Produksi Tanaman Hias menurut Jenis Komoditas di Kecamatan Krucil, 2020 dan 2021	77
3.3	Perkebunan	79
3.3.1	Luas Areal dan Produksi Tanaman Perkebunan menurut Jenis Komoditas di Kecamatan Krucil, 2021	79

3.4	Kehutanan	80
3.4.1	Luas Kawasan Hutan di Kecamatan Krucil, 2021.....	80
3.5	Peternakan	81
3.5.1	Populasi Ternak menurut Jenis Ternak dan Jenis Kelamin di Kecamatan Krucil, 2021.....	81
3.5.2	Populasi Unggas menurut Jenis Unggas di Kecamatan Krucil, 2021.....	82
3.6	Perikanan	83
3.6.1	Jumlah Rumah Tangga Perikanan Budidaya menurut Jenis Budidaya di Kecamatan Krucil, 2021.....	83
3.6.2	Produksi Perikanan Tangkap dan Perikanan Budidaya menurut Jenis Perikanan Tangkap dan Perikanan Budaya di Kecamatan Krucil, 2021	84
4.	Pariwisata	
4.1	Jumlah Pengunjung Wisatawan Domestik dan Mancanegara menurut Bulan di Kecamatan Krucil, 2019-2021	89
5.	Pemerintahan	
5.1	Wilayah Administrasi	103
5.1.1	Jumlah Rukun Tetangga (RT), Rukun Warga (RW), dan Dusun menurut Desa di Kecamatan Krucil, 2021.....	103
5.2	Sumber Daya Manusia	104
5.2.1	Nama Muspika dan Kepala Desa di Kecamatan Krucil, 2021	104
5.2.2	Jumlah Pegawai Negeri Sipil (PNS) menurut Tingkat Pendidikan dan Jenis Kelamin di Kecamatan Krucil, 2021	105
5.2.3	Jumlah Pegawai Negeri Sipil (PNS) menurut Tingkat Kepangkatan dan Jenis Kelamin di Kecamatan Krucil, 2021	106
5.2.4	Jumlah Pegawai Negeri Sipil (PNS) menurut Agama dan Jenis Kelamin di Kecamatan Krucil, 2021.....	107
5.2.5	Jumlah Pegawai Negeri (PNS) menurut Umur dan Jenis Kelamin di Kecamatan Krucil, 2021.....	108
6.	Kependudukan	
6..1	Jumlah Penduduk, Persentase Penduduk, dan Rasio Jenis Kelamin menurut Desa di Kecamatan Krucil, September 2021	113
6.2	Jumlah Migrasi Masuk dan Migrasi Keluar Menurut Desa di Kecamatan Krucil, 2021	114

7.	Industri dan Energi	
7.1	Banyaknya Keluarga menurut Desa dan Jenis Pengguna Listrik di Kecamatan Krucil, 2021	119
7.2	Banyaknya Desa/ Kelurahan menurut Keberadaan Penerangan Jalan Utama Desa/ Kelurahan di Kecamatan Krucil, 2021.....	120
7.3	Banyaknya Desa menurut Jenis Bahan Bakar Untuk Memasak yang Digunakan Oleh Sebagian Besar Keluarga di Kecamatan Krucil, 2019, 2020, dan 2021	121
7.4	Banyaknya Desa menurut Sumber Air Minum Sebagian Besar Keluarga di Kecamatan Krucil, 2019, 2020, dan 2021	122
8.	Perdagangan	
8.1	Banyaknya Sarana dan Prasarana Ekonomi menurut Desa dan Jenisnya di Kecamatan Krucil, 2021.....	127
8.2	Banyaknya Sarana Lembaga Keuangan yang Beroperasi menurut Desa dan Jenisnya di Kecamatan Krucil, 2021	130
8.3	Banyaknya Koperasi yang Masih Aktif menurut Desa dan Jenis Koperasi di Kecamatan Krucil, 2021	131
8.4	Banyaknya Embung Desa menurut Desa di Kecamatan Krucil, 2021	132
9.	Transportasi dan Komunikasi	
9.1	Transportasi	135
9.1.1	Sarana Transportasi Antar Desa menurut Desa di Kecamatan Krucil, 2021	137
9.1.2	Kondisi Jalan Darat Antar Desa menurut Desa di Kecamatan Krucil, 2021	138
9.2	Komunikasi	139
9.2.1	Jumlah Menara dan Operator Layanan Komunikasi Telepon Seluler Serta Kondisi Sinyal Telepon Seluler menurut Desa di Kecamatan Krucil, 2021	139
9.2.2	Keberadaan Kantor Pos/ Pos Pembantu/ Rumah Pos dan Perusahaan/ Agen Jasa Ekspedisi Swasta menurut Desa di Kecamatan Krucil, 2021	140
10.	Keuangan dan Harga	
10.1	Jumlah Anggaran dan Realisasi Anggaran Dana Desa dan Alokasi Dana Desa (ADD) menurut Desa di Kecamatan Krucil, 2021	145

Penjelasan Umum

Tanda-tanda, satuan-satuan, dan lain-lainnya yang digunakan dalam publikasi ini adalah sebagai berikut:

1. TANDA-TANDA/*SYMBOLS*

Data tidak tersedia	: ...
Tidak ada atau nol	: –
Data dapat diabaikan	: 0
Tanda deimal	: ,
Data tidak dapat ditampilkan	: NA
Angka perkiraan	: e
Angka sementara	: x
Angka sangat sementara	: xx
Angka diperbaiki	: r

2. SATUAN

barel	: 158,99 liter = $1/6,2898 \text{ m}^3$
hektar (ha)	: 10 000 m ²
kilometer (km)	: 1 000 meter
knot	: 1,8523 km/jam
kuintal	: 100 kg
KWh	: 1 000 Watt <i>hour</i>
MWh	: 1 000 KWh
liter (untuk beras)	: 0,80 kg
ons	: 100 gram
ton	: 1 000 kg

Satuan lain: buah, dus, butir, helai/lembar, kaleng, batang, pulsa, ton kilometer (ton-km), jam, menit, persen (%).

Perbedaan angka di belakang koma disebabkan oleh pembulatan angka.

BAB 1. GEOGRAFIS & IKLIM

Apa batas wilayah **Kecamatan Krucil**? Kecamatan Krucil memiliki batas: **(Utara)** Kec Gading; **(Selatan)** Kab Jember; **(Barat)** Kec Tiris; **(Timur)** Kab Situbondo



PENJELASAN TEKNIS

1. **Kecamatan Krucil** merupakan salah satu Kecamatan di Kabupaten Probolinggo. Luas wilayah kecamatan Krejengan yaitu 34,77 km².
2. Batas wilayah Kecamatan Krucil, disebelah utara berbatasan dengan Kecamatan Gading, sebelah timur berbatasan dengan Kabupaten Situbondo, sebelah selatan berbatasan dengan Kabupaten Jember, serta sebelah barat berbatasan dengan Kecamatan Tiris.
3. Kecamatan Tiris terdiri dari 14 desa, yaitu: Desa Sumberduren, Roto, Kertosuko, Tambelang, Krucil, Bermi, Kalianan, Watu Panjang, Guyangan, Betek, Krobongan, Seneng, Pandanlaras, dan Desa Plaosan.
4. **Desa/Kelurahan Tepi Laut** adalah desa/kelurahan yang sebagian atau seluruh wilayahnya bersinggungan langsung dengan laut, baik berupa pantai maupun tebing karang.
5. **Desa/Kelurahan bukan tepi laut** adalah desa/kelurahan yang wilayahnya tidak bersinggungan langsung dengan laut. Semua desa yang terletak di kecamatan Krejengan tidak memiliki pantai.
6. **Curah hujan** merupakan ketinggian air hujan yang terkumpul dalam tempat yang datar, tidak menguap, tidak meresap, dan tidak mengalir. Curah hujan 1 (satu) milimeter artinya dalam satu meter persegi pada tempat yang datar, tertampung air setinggi satu milimeter atau tertampung air sebanyak satu liter.

<https://probolinggakab.bps.go.id>

1.1 GEOGRAFI

Tabel 1.1.1 Batas Wilayah di Kecamatan Krucil, 2021

No	Batas	Wilayah
(1)	(2)	(3)
1	Utara	Kecamatan gading
2	Timur	Kabupaten Situbondo
3	Selatan	Kabupaten Jember
4	Barat	Kecamatan Tiris

Sumber : Kantor Kecamatan

GEOGRAFI DAN IKLIM

Tabel 1.1.2 Luas Wilayah dan Persentase Terhadap Luas Kecamatan Krucil, 2021

No	Desa	Luas (Km ²)	Persentase Terhadap Luas Kecamatan
(1)	(2)	(3)	(4)
1	Sumberduren	13,98	8,10
2	Roto	14,81	8,58
3	Kertosuko	13,86	8,03
4	Tambelang	12,22	7,08
5	Krucil	13,21	7,65
6	Bermi	12,22	7,08
7	Kalianan	13,29	7,70
8	Watu Panjang	9,17	5,31
9	Guyangan	7,57	4,39
10	Betek	13,72	7,95
11	Krobungan	10,57	6,12
12	Seneng	12,63	7,32
13	Pandanaras	12,12	7,02
14	Plaosan	13,26	7,68
Kecamatan Krucil		172,63	100,00

Sumber : Kantor Kecamatan

Tabel 1.1.3 Letak Desa di Kecamatan Krucil, 2021

Nama Desa		Pantai	Bukan Pantai
(1)	(2)	(3)	(4)
1	Sumberduren	-	✓
2	Roto	-	✓
3	Kertosuko	-	✓
4	Tambelang	-	✓
5	Krucil	-	✓
6	Bermi	-	✓
7	Kalianan	-	✓
8	Watu Panjang	-	✓
9	Guyangan	-	✓
10	Betek	-	✓
11	Krobungan	-	✓
12	Seneng	-	✓
13	Pandanaras	-	✓
14	Plaosan	-	✓

Sumber : Kantor Kecamatan Krucil

GEOGRAFI DAN IKLIM

1.2 IKLIM

Tabel 1.2.1 Jumlah Curah Hujan, Curah Hujan Terbesar, Curah Hujan Terkecil dan Jumlah Hari Hujan menurut Bulan dan Stasiun Pemantau di Kecamatan Krucil, 2021

Stasiun Kertosuko					
Bulan	Jumlah Curah Hujan (Mm)	Curah Hujan Terbesar (Mm)	Curah Hujan Terkecil (Mm)	Rata Rata Curah Hujan (Mm)	Jumlah Hari Hujan
(1)	(2)	(3)	(4)	(5)	(6)
Januari	509	110	5	25	20
Februari	882	165	7	40	22
Maret	432	90	5	33	13
April	328	63	5	22	15
Mei	84	25	4	14	6
Juni	213	30	2	16	13
Juli	13	7	6	7	2
Agustus	5	3	2	3	2
September	115	23	5	16	7
Oktober	105	37	5	18	6
November	420	125	1	21	20
Desember	278	87	1	13	22

Lanjutan Tabel 1.2.1

Bulan	Stasiun Krucil				
	Jumlah Curah Hujan (Mm)	Curah Hujan Terbesar (Mm)	Curah Hujan Terkecil (Mm)	Rata Rata Curah Hujan (Mm)	Jumlah Hari Hujan
(1)	(7)	(8)	(9)	(10)	(11)
Januari	442	81	1	17	26
Februari	694	130	3	32	22
Maret	456	81	1	38	12
April	308	73	1	18	17
Mei	134	43	2	12	11
Juni	288	99	1	17	17
Juli	22	13	1	6	4
Agustus	11	6	2	4	3
September	105	44	4	15	7
Oktober	97	27	4	14	7
November	380	84	2	19	20
Desember	252	48	1	13	20

Lanjutan Tabel 1.2.1

Bulan	Stasiun Pandan Laras				
	Jumlah Curah Hujan (Mm)	Curah Hujan Terbesar (Mm)	Curah Hujan Terkecil (Mm)	Rata Rata Curah Hujan (Mm)	Jumlah Hari Hujan
(1)	(7)	(8)	(9)	(10)	(11)
Januari	521	82	2	25	21
Februari	765	137	2	33	23
Maret	397	92	3	40	10
April	285	37	1	18	16
Mei	91	34	5	15	6
Juni	364	75	2	24	15
Juli	4	4	4	4	1
Agustus	20	11	3	7	3
September	108	43	9	27	4
Oktober	163	60	2	23	7
November	408	48	2	19	22
Desember	433	82	1	31	14

Lanjutan Tabel 1.2.1

Bulan	Stasiun Bermi				
	Jumlah Curah Hujan (Mm)	Curah Hujan Terbesar (Mm)	Curah Hujan Terkecil (Mm)	Rata Rata Curah Hujan (Mm)	Jumlah Hari Hujan
(1)	(7)	(8)	(9)	(10)	(11)
Januari	294	46	1	16	18
Februari	694	170	1	30	23
Maret	412	69	1	59	7
April	250	56	2	23	11
Mei	136	47	1	14	10
Juni	256	95	1	21	12
Juli	36	21	2	7	5
Agustus	17	7	1	3	5
September	120	29	2	15	8
Oktober	108	35	8	22	5
November	409	112	2	22	19
Desember	279	48	1	12	24

Sumber : Dinas Pekerjaan Umum dan Penataan Ruang Kabupaten Probolinggo

BAB 2. SOSIAL DAN KESEJAHTERAAN



Jumlah Infrastruktur Pendidikan di Kecamatan Krucil



SD Sederajat

70



SMP Sederajat

27



SMA Sederajat

17

*Sumber Data: BPS, Pendataan Potensi Desa (Podes) 2020

Jumlah Infrastruktur Kesehatan di Kecamatan Krucil



Rumah Sakit

0



Puskesmas

1

*Sumber Data: BPS, Pendataan Potensi Desa (Podes) 2020

PENJELASAN TEKNIS

- 1. Pendidikan Dasar atau yang disebut dengan Sekolah Dasar (SD)** yaitu Lembaga Pendidikan yang menyelenggarakan program Pendidikan sebagai dasar untuk mempersiapkan bekal dasar yang diperlukan untuk hidup dalam masyarakat berupa pengembangan sikap, pengetahuan, keterampilan dasar serta mempersiapkan siswanya yang dapat maupun tidak dapat melanjutkan pelajarannya ke Lembaga Pendidikan lebih tinggi, untuk menjadi warga negara yang baik.
- 2. Madrasah Ibtidaiyah (MI)** berarti sekolah agama (islam) tingkat dasar. Madrasah Ibtidaiyah memiliki makna yang sama dengan sekolah dasar (SD), namun pengelolaannya dilakukan oleh Kementerian Agama dan bercorak islami. Pendidikan dalam madrasah ibtidaiyah dilakukan selama 6 tahun. Lulusan Madrasah Ibtidaiyah dapat melanjutkan Pendidikan ke tingkat Madrasah Tsanawiyah (MTs) atau sekolah menengah pertama (SMP).
- 3. Sekolah Menengah Pertama (SMP)** merupakan Pendidikan formal pada jenjang Pendidikan dasar. Pendidikan dan pembelajaran di tingkat SMP memberikan penekanan peletakkan pondasi dalam menyiapkan generasi agar menjadi manusia yang mampu menghadapi era yang semakin berat. Menurut Undang-Undang Sistem Pendidikan Nasional no. 20 Tahun 2003 pasal 17 tentang Pendidikan dasar dari sd (Sekolah Dasar), dan SMP (Sekolah Menengah Pertama).
- 4. Madrasah Tsanawiyah (MTs)** adalah jenjang dasar pada pendidikan formal di Indonesia, setara dengan sekolah menengah pertama Adapun pengelolaannya dilakukan oleh Departemen Agama. Pendidikan madrasah tsanawiyah ditempuh dalam waktu 3 tahun.
- 5. Sekolah Menengah Atas (SMA)** adalah jenjang Pendidikan Menengah pada Pendidikan formal di Indonesia setelah lulus Sekolah Menengah Pertama. Sekolah menengah atas ditempuh dalam waktu 3 tahun.

SOSIAL DAN KESEJAHTERAAN

6. **Madrasah Aliya (MA)** adalah jenjang Pendidikan menengah pada Pendidikan formal di Indonesia yang setara dengan sekolah menengah atas. Pengelolaannya dilakukan oleh Kementrian Agama. Jenjang kelas dalam waktu tempuh Madrasah Aliyah sama seperti sekolah menengah atas.
7. **Pendidikan menengah kejuruan atau Sekolah Menengah Kejuruan (SMK)** yakni Pendidikan pada jenjang pendidikan menengah yang mengutamakan pengembangan kemampuan siswa untuk melaksanakan jenis pekerjaan tertentu. Pendidikan menengah kejuruan mengutamakan penyiapan siswa untuk memasuki lapangan kerja serta mengembangkan sikap profesional. Sesuai dengan tujuannya, sekolah menengah kejuruan menyelenggarakan program-program Pendidikan yang disesuaikan dengan jenis-jenis lapangan kerja (Peraturan Pemerintah Nomor 29 Tahun 1990).
8. **Akademi atau Perguruan Tinggi** yakni jenjang Pendidikan tinggi yang mencakup program
8. Pendidikan diploma, sarjana, magister, spesialis, dan doctor diselenggarakan oleh perguruan tinggi. Perguruan tinggi dapat berbentuk akademi, politeknik, institute maupun universitas.
9. **Kemudahan Untuk Mencapai ke Sarana Lembaga Pendidikan Terdekat** yakni dengan persepsi kepala desa/lurah atau perangkat desa/kelurahan tentang kemudahan untuk mencapai Lembaga Pendidikan serupa dengan memperhitungkan sarana atau alat transportasi yang digunakan/dipakai. Jika tidak ada Lembaga Pendidikan dan tidak tersedia transportasi umum isikan apakah bisa ditempuh dengan berjalan kaki kurang dari 4 jam untuk PP.
10. **Sarana Kesehatan** yakni tempat yang digunakan untuk menyelenggarakan upaya Kesehatan. Poliklinik adalah sarana Kesehatan/bangunan yang dipakai untuk pelayanan berobat jalan. Biasanya dikelola oleh swasta atau organisasi keagamaan tertentu. Balai pengobatan adalah tempat pemeriksaan Kesehatan dibawah pengawasan mantri Kesehatan.

2. PENDIDIKAN

Tabel 2.1.1 Banyaknya Sekolah Dasar (SD) Menurut Desa/ Kelurahan di Kecamatan Krucil 2021

	Desa/Kelurahan	Negeri	Swasta	Jumlah
	(1)	(2)	(3)	(4)
1	Sumberduren	1	1	2
2	Roto	2	-	2
3	Kertosuko	2	1	3
4	Tambelang	3	-	3
5	Krucil	3	-	3
6	Bermi	2	-	2
7	Kalianan	2	-	2
8	Watupanjang	1	-	1
9	Guyangan	1	-	1
10	Betek	5	-	5
11	Krobungan	2	1	3
12	Seneng	3	-	3
13	Pandanlaras	1	-	1
14	Plaosan	4	-	4
	Krucil	32	3	35

Sumber : BPS, Pendataan Potensi Desa (Podes) 2021

SOSIAL DAN KESEJAHTERAAN

Tabel 2.1.2 Banyaknya Madrasah Ibtidaiyah (MI) Menurut Desa/ Kelurahan di Kecamatan Krucil, 2021

	Desa/Kelurahan	Negeri	Swasta	Jumlah
	(1)	(2)	(3)	(4)
1	Sumberduren	-	1	1
2	Roto	-	2	2
3	Kertosuko	-	2	2
4	Tambelang	-	3	3
5	Krucil	-	1	1
6	Bermi	-	1	1
7	Kalianan	-	4	4
8	Watupanjang	-	3	3
9	Guyangan	-	3	3
10	Betek	-	4	4
11	Krobungan	-	3	3
12	Seneng	-	4	4
13	Pandanlaras	-	2	2
14	Plaosan	-	2	2
	Krucil	-	35	35

Sumber : BPS, Pendataan Potensi Desa (Podes) 2021

Tabel 2.1.3 Banyaknya Sekolah Menengah Pertama (SMP) Menurut Desa/Kelurahan di Kecamatan Krucil, 2021

	Desa/Kelurahan	Negeri	Swasta	Jumlah
	(1)	(2)	(3)	(4)
1	Sumberduren	-	1	1
2	Roto	-	-	-
3	Kertosuko	1	1	2
4	Tabelang	-	-	-
5	Krucil	1	-	1
6	Bermi	-	-	-
7	Kalianan	-	1	1
8	Watupanjang	-	1	1
9	Guyangan	-	-	-
10	Betek	-	1	1
11	Krobungan	-	1	1
12	Seneng	-	1	1
13	Pandanlaras	-	1	1
14	Plaosan	-	1	1
	Krucil	2	9	11

Sumber : BPS, Pendataan Potensi Desa (Podes) 2021

SOSIAL DAN KESEJAHTERAAN

Tabel 2.1.4 Banyaknya Madrasah Tsanawiyah (MTs) Menurut Desa/Kelurahan di Kecamatan Krucil, 2021

	Desa/Kelurahan	Negeri	Swasta	Jumlah
	(1)	(2)	(3)	(4)
1	Sumberduren	-	1	1
2	Roto	-	2	2
3	Kertosuko	-	1	1
4	Tambelang	-	2	2
5	Krucil	-	1	1
6	Bermi	-	1	1
7	Kalianan	-	1	1
8	Watupanjang	-	-	-
9	Guyangan	-	1	1
10	Betek	-	2	2
11	Krobungan	-	1	1
12	Seneng	-	2	2
13	Pandanlaras	-	-	-
14	Plaosan	-	1	1
	Krucil	-	16	16

Sumber : BPS, Pendataan Potensi Desa (Podes) 2021

Tabel 2.1.5 Banyaknya Sekolah Menengah Atas (SMA) Menurut Desa/ Kelurahan di Kecamatan Krucil, 2021

	Desa/Kelurahan	Negeri	Swasta	Jumlah
	(1)	(2)	(3)	(4)
1	Sumberduren	-	1	1
2	Roto	-	1	1
3	Kertosuko	-	-	-
4	Tambelang	-	1	1
5	Krucil	1	-	1
6	Bermi	-	-	-
7	Kalianan	-	1	1
8	Watupanjang	-	-	-
9	Guyangan	-	-	-
10	Betek	-	-	-
11	Krobungan	-	-	-
12	Seneng	-	-	-
13	Pandanlaras	-	-	-
14	Plaosan	-	1	1
	Krucil	1	5	6

Sumber : BPS, Pendataan Potensi Desa (Podes) 2021

SOSIAL DAN KESEJAHTERAAN

Tabel 2.1.6 Banyaknya Madrasah Aliyah (MA) Menurut Desa/Kelurahan di Kecamatan Krucil 2021

	Desa/Kelurahan	Negeri	Swasta	Jumlah
	(1)	(2)	(3)	(4)
1	Sumberduren	-	-	-
2	Roto	-	1	1
3	Kertosuko	-	1	1
4	Tambelang	-	1	1
5	Krucil	-	1	1
6	Bermi	-	1	1
7	Kalianan	-	1	1
8	Watupanjang	-	-	-
9	Guyangan	-	1	1
10	Betek	-	1	1
11	Krobungan	-	-	-
12	Seneng	-	1	1
13	Pandanlaras	-	-	-
14	Plaosan	-	1	1
	Krucil	-	10	10

Sumber : BPS, Pendataan Potensi Desa (Podes) 2021

Tabel 2.1.7 Banyaknya Sekolah Menengah Kejuruan (SMK) Menurut Desa/Kelurahan di Kecamatan Krucil, 2021

	Desa/Kelurahan	Negeri	Swasta	Jumlah
	(1)	(2)	(3)	(4)
1	Sumberduren	-	-	-
2	Roto	-	-	-
3	Kertosuko	-	-	-
4	Tabelang	-	-	-
5	Krucil	-	-	-
6	Bermi	-	-	-
7	Kalianan	-	-	-
8	Watupanjang	-	-	-
9	Guyangan	-	-	-
10	Betek	-	-	-
11	Krobungan	-	-	-
12	Seneng	-	1	1
13	Pandanlaras	-	-	-
14	Plaosan	-	-	-
	Krucil	-	1	1

Sumber : BPS, Pendataan Potensi Desa (Podes) 2021

SOSIAL DAN KESEJAHTERAAN

Tabel 2.1.8 Banyaknya Akademi/Perguruan Tinggi Menurut Desa/Kelurahan di Kecamatan Krucil, 2021

	Desa/Kelurahan	Negeri	Swasta	Jumlah
	(1)	(2)	(3)	(4)
1	Sumberduren	-	-	-
2	Roto	-	-	-
3	Kertosuko	-	-	-
4	Tambelang	-	-	-
5	Krucil	-	-	-
6	Bermi	-	-	-
7	Kalianan	-	-	-
8	Watupanjang	-	-	-
9	Guyangan	-	-	-
10	Betek	-	-	-
11	Krobungan	-	-	-
12	Seneng	-	-	-
13	Pandanlaras	-	-	-
14	Plaosan	-	-	-
	Krucil	-	-	-

Sumber : BPS, Pendataan Potensi Desa (Podes) 2021

Tabel 2.1.9 Kemudahan Untuk Mencapai Sarana Pendidikan Terdekat Bagi Desa/Kelurahan yang Tidak ada Sarana Pendidikan Menurut Desa/Kelurahan dan Jenjang Pendidikan di Kecamatan Krucil, 2021

	Desa/Kelurahan	SD	MI	SMP	MTs
	(1)	(2)	(3)	(4)	(5)
1	Sumberduren	-	-	-	-
2	Roto	-	-	Sangat Mudah	-
3	Kertosuko	-	-	-	-
4	Tambelang	-	-	Sangat Mudah	-
5	Krucil	-	-	-	-
6	Bermi	-	-	Sangat Mudah	-
7	Kalianan	-	-	-	-
8	Watupanjang	-	-	-	Sangat Mudah
9	Guyangan	-	-	Sangat Mudah	-
10	Betek	-	-	-	-
11	Krobungan	-	-	-	-
12	Seneng	-	-	-	-
13	Pandanlaras	-	-	-	Sangat Mudah
14	Plaosan	-	-	-	-

SOSIAL DAN KESEJAHTERAAN

Lanjutan Tabel 2.1.9

	Desa/Kelurahan	SMA	MA	SMK	Akademi/ Perguruan Tinggi
	(1)	(6)	(7)	(8)	(9)
1	Sumberduren	-	Sangat Mudah	Sangat Mudah	Sangat Mudah
2	Roto	-	-	Sangat Mudah	Sangat Mudah
3	Kertosuko	Sangat Mudah	-	Sangat Mudah	Sangat Mudah
4	Tambelang	-	-	Sangat Mudah	Sangat Mudah
5	Krucil	-	-	Sangat Mudah	Sangat Mudah
6	Bermi	Sangat Mudah	-	Sangat Mudah	Sangat Mudah
7	Kalianan	-	-	Sangat Mudah	Sangat Mudah
8	Watupanjang	Sangat Mudah	Sangat Mudah	Sangat Mudah	Sangat Mudah
9	Guyangan	Sangat Mudah	-	Sangat Mudah	Sangat Mudah
10	Betek	Sangat Mudah	-	Sangat Mudah	Sangat Mudah
11	Krobungan	Sangat Mudah	Sangat Mudah	Sangat Mudah	Sangat Mudah
12	Seneng	Sangat Mudah	-	-	Sangat Mudah
13	Pandanlaras	Sangat Mudah	Sangat Mudah	Sangat Mudah	Sangat Mudah
14	Plaosan	-	-	Sangat Mudah	Sangat Mudah

Sumber : BPS, Pendataan Potensi Desa (Podes) 2021

2.2 KESEHATAN

Tabel 2.2.1 Banyaknya Sarana Kesehatan Menurut Desa/Kelurahan dan Jenis Sarana Kesehatan di Kecamatan Krucil, 2021

	Desa/Kelurahan	Rumah Sakit	Rumah Sakit Bersalin	Poliklinik/Balai Pengobatan
	(1)	(2)	(3)	(4)
1	Sumberduren	-	-	-
2	Roto	-	-	-
3	Kertosuko	-	-	-
4	Tambelang	-	-	-
5	Krucil	-	-	-
6	Bermi	-	-	-
7	Kalianan	-	-	-
8	Watupanjang	-	-	-
9	Guyangan	-	-	-
10	Betek	-	-	-
11	Krobungan	-	-	-
12	Seneng	-	-	-
13	Pandanlaras	-	-	-
14	Plaosan	-	-	-
	Krucil	-	-	-

SOSIAL DAN KESEJAHTERAAN

Lanjutan Tabel 2.2.1

Desa/Kelurahan	Puskesmas		Apotek
	Rawat Inap	Tanpa Rawat Inap	
(1)	(5)	(6)	(7)
1 Sumberduren	-	-	-
2 Roto	-	-	-
3 Kertosuko	-	-	-
4 Tambelang	-	-	-
5 Krucil	1	-	-
6 Bermi	-	-	-
7 Kalianan	-	-	-
8 Watupanjang	-	-	-
9 Guyangan	-	-	-
10 Betek	-	-	-
11 Krobungan	-	-	-
12 Seneng	-	-	-
13 Pandanlaras	-	-	-
14 Plaosan	-	-	-
Krucil	1	-	-

Sumber : BPS, Pendataan Potensi Desa (Podes) 2021

Tabel 2.2.2 Kemudahan Mencapai Sarana Kesehatan Terdekat Bagi Desa/Kelurahan yang Tidak ada Sarana Kesehatan Menurut Desa/Kelurahan dan Jenis Sarana Kesehatan di Kecamatan Krucil, 2021

	Desa/Kelurahan	Rumah Sakit	Rumah Sakit Bersalin	Poliklinik/Balai Pengobatan
	(1)	(2)	(3)	(4)
1	Sumberduren	Sangat Mudah	Sangat Mudah	Sangat Mudah
2	Roto	Sangat Mudah	Sangat Mudah	Sangat Mudah
3	Kertosuko	Sangat Mudah	Sangat Mudah	Sangat Mudah
4	Tambelang	Sangat Mudah	Sangat Mudah	Sangat Mudah
5	Krucil	Sangat Mudah	Sangat Mudah	Sangat Mudah
6	Bermi	Sangat Mudah	Sangat Mudah	Sangat Mudah
7	Kalianan	Sangat Mudah	Sangat Mudah	Sangat Mudah
8	Watupanjang	Sangat Mudah	Sangat Mudah	Sangat Mudah
9	Guyangan	Sangat Mudah	Sangat Mudah	Sangat Mudah
10	Betek	Sangat Mudah	Sangat Mudah	Sangat Mudah
11	Krobungan	Sangat Mudah	Sangat Mudah	Sangat Mudah
12	Seneng	Sangat Mudah	Sangat Mudah	Sangat Mudah
13	Pandanlaras	Sangat Mudah	Sangat Mudah	Sangat Mudah
14	Plaosan	Sangat Mudah	Sangat Mudah	Sangat Mudah

SOSIAL DAN KESEJAHTERAAN

Lanjutan Tabel 2.2.2

Desa/Kelurahan	Puskesmas		Apotek
	Rawat Inap	Tanpa Rawat Inap	
(1)	(5)	(6)	(7)
1 Sumberduren	Sangat Mudah	Sangat Mudah	Sangat Mudah
2 Roto	Sangat Mudah	Sangat Mudah	Sangat Mudah
3 Kertosuko	Sangat Mudah	Sangat Mudah	Sangat Mudah
4 Tambelang	Sangat Mudah	Sangat Mudah	Sangat Mudah
5 Krucil	-	Sangat Mudah	Sangat Mudah
6 Bermi	Sangat Mudah	Sangat Mudah	Sangat Mudah
7 Kalianan	Sangat Mudah	Sangat Mudah	Sangat Mudah
8 Watupanjang	Sangat Mudah	Sangat Mudah	Sangat Mudah
9 Guyangan	Sangat Mudah	Sangat Mudah	Sangat Mudah
10 Betek	Mudah	Sangat Mudah	Sangat Mudah
11 Krobungan	Sangat Mudah	Sangat Mudah	Sangat Mudah
12 Seneng	Sangat Mudah	Sangat Mudah	Sangat Mudah
13 Pandanlaras	Sangat Mudah	Sangat Mudah	Sangat Mudah
14 Plaosan	Sangat Mudah	Sangat Mudah	Sangat Mudah

Sumber : BPS, Pendataan Potensi Desa (Podes) 2021

Tabel 2.2.3 Banyaknya Warga Penderita Gizi Buruk Menurut Desa/Kelurahan di Kecamatan Krucil, 2020 dan 2021

Desa/Kelurahan		2020	2021
(1)		(2)	(3)
1	Sumberduren	-	-
2	Roto	-	-
3	Kertosuko	-	-
4	Tambelang	-	-
5	Krucil	-	-
6	Bermi	-	-
7	Kalianan	-	-
8	Watupanjang	-	-
9	Guyangan	-	-
10	Betek	1	-
11	Krobungan	-	-
12	Seneng	-	-
13	Pandanlaras	-	-
14	Plaosan	-	-
Krucil		1	-

Sumber : BPS, Pendataan Potensi Desa (Podes) 2018 dan 2019

SOSIAL DAN KESEJAHTERAAN

Tabel 2.2.4 10 Penyakit Rawat Jalan Terbanyak Berdasarkan Jumlah Kasus di Puskesmas Krucil, 2021

No	Jenis Penyakit Rawat Jalan	Jumlah Kasus
(1)	(2)	(3)
1	Common Cold	580
2	Penyakit Darah Tinggi Primer	525
3	Persalinan Normal	467
4	Gastritis, unspecified	433
5	Badan Capek Dan Pegal-pegal	400
6	Nyeri Kepala	359
7	Penyakit Kencing Manis	309
8	Jatuh Karena Kecelakaan	255
9	Karies Gigi	216
10	Penyakit Kulit Alergi	202

Sumber : Dinas Kesehatan Kabupaten Probolinggo

Tabel 2.2.5 Jumlah Pasangan Usia Subur (PUS) dan Wanita Usia Subur (WUS) di Kecamatan Krucil, 2021

No	Nama Desa/ Kelurahan	PUS	WUS
(1)	(2)	(3)	(4)
1	Sumberduren	1003	-
2	Roto	192	
3	Kertosuko	1176	
4	Tambelang	1128	
5	Betek	1173	
6	Krucil	1178	
7	Guyangan	609	
8	Watupanjang	628	
9	Bermi	1023	
10	Kalianan	1009	
11	Plaosan	673	
12	Pandanlaras	467	
13	Seneng	947	
14	Krobungan	963	
Kecamatan Krucil		13 269	0

Sumber : Dinas Kesehatan Kabupaten Probolinggo

SOSIAL DAN KESEJAHTERAAN

Tabel 2.2.6 Jumlah Peserta KB Baru menurut Jenis Alat Kontrasepsi dan Desa di Kecamatan Krucil, 2021

No	Nama Desa / Kelurahan	Peserta KB Baru		
		IUD	MOW / MOP	Kondom
(1)	(2)	(3)	(4)	(5)
1	Sumberduren	1	-	6
2	Roto	4	1	9
3	Kertosuko	4	-	10
4	Tambelang	4	-	10
5	Krucil	3	-	7
6	Bermi	3	-	5
7	Kalianan	2	-	6
8	Watu Panjang	1	-	3
9	Guyangan	1	-	4
10	Betek	3	1	6
11	Krobungan	2	1	5
12	Seneng	2	-	5
13	Pandanaras	1	-	3
14	Plaosan	2	-	6
Kecamatan Krucil		33	-	85

Lanjutan Tabel 2.2.6

No	Nama Desa / Kelurahan	Peserta KB Baru		
		Implan	Suntikan	Pil
(1)	(2)	(6)	(7)	(8)
1	Sumberduren	6	43	49
2	Roto	10	62	74
3	Kertosuko	9	71	83
4	Tambelang	8	70	81
5	Krucil	8	61	69
6	Bermi	7	58	58
7	Kalianan	8	64	64
8	Watu Panjang	4	39	45
9	Guyangan	3	34	42
10	Betek	7	69	69
11	Krobungan	8	51	51
12	Seneng	7	49	49
13	Pandanaras	3	41	41
14	Plaosan	8	71	71
Kecamatan Krucil		96	744	859

Sumber : Balai Penyuluh Keluarga Berencana Kecamatan Krucil

SOSIAL DAN KESEJAHTERAAN

Tabel 2.2.7 Jumlah Peserta KB Aktif menurut Jenis Alat Kontrasepsi dan Desa di Kecamatan Krucil, 2021

No	Nama Desa / Kelurahan	Peserta KB Aktif		
		IUD	MOW / MOP	Kondom
(1)	(2)	(3)	(4)	(5)
1	Sumberduren	20	61	31
312	Roto	34	81	27
327	Kertosuko	24	91	28
428	Tambelang	63	81	32
532	Krucil	38	98	37
637	Bermi	19	105	38
7	Kalianan	17	36	26
8	Watu Panjang	14	28	33
9	Guyangan	17	23	29
10	Betek	38	94	38
11	Krobungan	18	48	30
12	Seneng	22	66	23
13	Pandanaras	8	14	27
14	Plaosan	12	17	28
Kecamatan Krucil		344	843	423

Lanjutan Tabel 2.2.7

No	Nama Desa / Kelurahan	Peserta KB Aktif		
		Implan	Suntikan	Pil
(1)	(2)	(6)	(7)	(8)
1	Sumberduren	183	153	209
2	Roto	228	238	247
3	Kertosuko	304	136	276
4	Tambelang	211	146	342
5	Krucil	238	274	183
6	Bermi	203	217	160
7	Kalianan	104	116	446
8	Watu Panjang	122	163	160
9	Guyangan	96	150	205
10	Betek	171	317	261
11	Krobungan	172	216	223
12	Seneng	167	100	193
13	Pandanaras	92	112	80
14	Plaosan	133	177	176
Kecamatan Krucil		2 424	2 515	3 134

Sumber : Balai Penyuluh Keluarga Berencana Kecamatan Krucil

SOSIAL DAN KESEJAHTERAAN

Tabel 2.2.8 Jumlah Tenaga Kesehatan menurut Desa/ Kelurahan di Kecamatan Krucil, 2021

No	Desa	Dokter	Dokter Gigi	Perawat
(1)	(2)	(3)	(4)	(5)
1	Sumberduren	-	-	1
2	Roto	-	-	1
3	Kertosuko	-	-	1
4	Tabelang	-	-	1
5	Betek	-	-	1
6	Krucil	1	1	10
7	Guyangan	-	-	-
8	Watupanjang	-	-	1
9	Bermi	-	-	1
10	Kalianan	-	-	1
11	Plaosan	-	-	1
12	Pandanlaras	-	-	1
13	Seneng	-	-	1
14	Krobungan	-	-	1
Kecamatan Krucil		1	1	22

Lanjutan Tabel 2.2.8

No	Desa	Bidan	Farmasi	Ahli Gizi
(1)	(2)	(6)	(7)	(8)
1	Sumberduren	1	-	-
2	Roto	1	-	-
3	Kertosuko	1	-	-
4	Tambelang	1	-	-
5	Betek	1	-	-
6	Krucil	7	1	1
7	Guyangan	1	-	-
8	Watupanjang	1	-	-
9	Bermi	1	-	-
10	Kalianan	1	-	-
11	Plaosan	1	-	-
12	Pandanlaras	1	-	-
13	Seneng	1	-	-
14	Krobungan	1	-	-
Kecamatan Krucil		20	1	1

Sumber : Dinas Kesehatan Kabupaten Probolinggo

SOSIAL DAN KESEJAHTERAAN

Tabel 2.2.9 Jumlah Kelahiran dan Kematian menurut Desa/Kelurahan di Kecamatan Krucil, 2021

No	Desa	Jumlah Kelahiran		Total Kelahiran	Jumlah Kematian	
		Lahir Hidup	Lahir Mati		Kematian Ibu	Kematian Bayi (Diluar Lahir Mati)
(1)	(2)	(3)	(4)	(5)	(6)	(7)
1	Sumberduren	57	-	57	-	-
2	Roto	66	1	67	-	-
3	Kertosuko	79	2	81	1	2
4	Tambelang	104	-	104	-	1
5	Krucil	83	1	84	-	1
6	Bermi	62	1	63	-	-
7	Kalianan	69	-	69	-	-
8	Watu Panjang	35	-	35	-	1
9	Guyangan	29	-	29	1	-
10	Betek	115	1	116	-	-
11	Krobongan	50	-	50	-	-
12	Seneng	43	-	43	-	2
13	Pandanlaras	19	-	19	-	-
14	Plaosan	42	-	42	-	-
Kecamatan Krucil		854	6	860	2	7

Sumber : Dinas Kesehatan Kabupaten Probolinggo

2.3 AGAMA

Tabel 2.3.1 Jumlah Penduduk menurut Desa dan Agama yang Dianut di Kecamatan Krucil, 2021

	Desa	Islam	Protestan	Katolik	Hindu
	(1)	(2)	(3)	(4)	(5)
1	Sumberduren	3 741	1	-	-
2	Roto	5.157	-	-	-
3	Kertosuko	5.009	1	1	-
4	Tambelang	5.855	2	2	-
5	Krucil	5.676	16	21	-
6	Bermi	4.412	9	1	-
7	Kalianan	4.300	1	-	-
8	Watu panjang	2.651	5	-	-
9	Guyangan	1.959	-	-	-
10	Betek	6.057	8	-	-
11	Krobongan	3.451	-	1	-
12	Seneng	3.353	-	-	-
13	Pandanlaras	1.590	-	-	-
14	Plaosan	2.822	-	-	-
	Kecamatan Krucil	56 033	43	26	-

SOSIAL DAN KESEJAHTERAAN

Lanjutan Tabel 2.3.1

	Desa	Budha	Konghucu	Lainnya
	(1)	(6)	(7)	(8)
1	Sumberduren	-	-	-
2	Roto	-	-	-
3	Kertosuko	-	-	-
4	Tabelang	-	-	-
5	Krucil	1	-	-
6	Bermi	4	-	-
7	Kalianan	-	-	-
8	Watu panjang	-	-	-
9	Guyangan	-	-	-
10	Betek	-	-	-
11	Krobongan	-	-	-
12	Seneng	-	-	-
13	Pandanlaras	-	-	-
14	Plaosan	-	-	-
	Kecamatan Krucil	5	-	-

Sumber: Dinas Kependudukan dan Pencatatan Sipil Kabupaten Probolinggo

Tabel 2.3.2 Jumlah Tempat Peribadatan menurut Jenis Tempat Peribadatan dan Desa di Kecamatan Krucil, 2021

No	Nama Desa	Masjid	Musholla	Gereja Protestan
(1)	(2)	(3)	(4)	(5)
1	Sumberduren	10	37	-
2	Roto	6	4242	-
3	Kertosuko	9	41	-
4	Tambelang	12	46	-
5	Betek	15	64	-
6	Krucil	10	39	1
7	Guyangan	8	45	-
8	Watupanjang	10	40	-
9	Bermi	10	36	-
10	Kalianan	8	58	-
11	Plaosan	10	45	-
12	Pandanlaras	7	44	-
13	Seneng	5	35	-
14	Krobungan	8	55	-
Kecamatan Krucil		128	628	1

Sumber : Kantor Desa

SOSIAL DAN KESEJAHTERAAN

Lanjutan Tabel 2.3.2

No	Nama Desa	Gereja Katolik	Pura	Vihara
(1)	(2)	(6)	(7)	(8)
1	Sumberduren	-	-	-
2	Roto	-	-	-
3	Kertosuko	-	-	-
4	Tambelang	-	-	-
5	Betek	-	-	-
6	Krucil	-	-	-
7	Guyangan	-	-	-
8	Watupanjang	-	-	-
9	Bermi	-	-	-
10	Kalianan	-	-	-
11	Plaosan	-	-	-
12	Pandanlaras	-	-	-
13	Seneng	-	-	-
14	Krobungan	-	-	-
Kecamatan Krucil		-	-	-

Sumber : Kantor Desa

Tabel 2.3.3 Jumlah penduduk yang menunaikan Ibadah Haji menurut Jenis Kelamin dan Desa di Kecamatan Krucil, 2021

No	Nama Desa	Laki-Laki	Perempuan	Jumlah
	(1)	(2)	(3)	(4)
1	Sumberduren	-	-	-
2	Roto	-	-	-
3	Kertosuko	-	-	-
4	Tambelang	-	-	-
5	Krucil	-	-	-
6	Bermi	-	-	-
7	Kalianan	-	-	-
8	Watu Panjang	-	-	-
9	Guyangan	-	-	-
10	Betek	-	-	-
11	Krobungan	-	-	-
12	Seneng	-	-	-
13	Pandanaras	-	-	-
14	Plaosan	-	-	-
Kecamatan Krucil		-	-	-

Catatan : Tahun 2021 tidak ada pelaksanaan Ibadah Haji

Sumber : Kantor Urusan Agama Kecamatan Krucil

SOSIAL DAN KESEJAHTERAAN

Tabel 2.3.4 Jumlah Peristiwa Nikah Menurut Jenis Kelamin dan Pendidikan Terakhir yang Ditamatkan Di Kecamatan Krucil, 2021

Tingkat Pendidikan Terakhir yang Ditamatkan	Jumlah Peristiwa Nikah	
	Laki-Laki	Perempuan
(1)	(2)	(3)
Tidak Sekolah	-	-
SD/Sederajat	10	50
SMP/Sederajat	123	197
SMA/Sederajat	196	83
DIV/Sarjana	11	10
S2	-	-
S3	-	-
Jumlah	340	340

Sumber: Data Usia, Pendidikan Catin Kemenag 2021

Tabel 2.3.5 Jumlah Peristiwa Nikah Menurut Jenis Kelamin dan Interval Umur di Kecamatan Krucil, 2021

interval Umur	Jumlah Peristiwa Nikah	
	Laki-Laki	Perempuan
(1)	(2)	(3)
<19	4	31
19-21	68	203
22-30	195	81
30+	73	25
Jumlah	340	340

Sumber: Kementerian Agama Kabupaten Probolinggo

Tabel 2.3.6 Jumlah Perceraian menurut Faktor Penyebab Perceraian di Kecamatan Krucil, 2021

No	Faktor Penyebab Perceraian	Jumlah
(1)	(2)	(3)

SOSIAL DAN KESEJAHTERAAN

1	Zina	-
2	Mabuk	-
3	Madat	-
4	Judi	-
5	Meninggalkan Salah Satu Pihak	4
6	Dihukum Penjara	-
7	Poligami	-
8	KDRT	1
9	Cacat Badan	-
10	Perselisihan dan Pertengkaran Terus Menerus	11
11	Kawin Paksa	-
12	Murtad	-
13	Ekonomi	45
14	Lainnya	-
Jumlah		61

Sumber : Pengadilan Agama Kabupaten Probolinggo

Tabel 2.3.7 Jumlah Cerai Talak dan Cerai Gugat menurut Desa/ Kelurahan di Kecamatan Krucil, 2021

No	Nama Desa/ Kelurahan	Cerai Talak	Cerai Gugat	Jumlah
	(1)	(2)	(3)	(4)
1	Sumberduren	-	3	3

SOSIAL DAN KESEJAHTERAAN

2	Roto	1	7	8
3	Kertosuko	1	-	1
4	Tambelang	3	1	4
5	Krucil	1	8	9
6	Bermi	3	1	4
7	Kalianan	2	2	4
8	Watu Panjang	-	3	3
9	Guyangan	2	2	4
10	Betek	3	5	8
11	Krobungan	2	4	6
12	Seneng	-	4	4
13	Pandan Laras	-	1	1
14	Plaosan	1	1	2
Jumlah		19	42	61

Sumber : Pengadilan Agama Kabupaten Probolinggo

Tabel 2.3.8 Jumlah Pondok Pesantren menurut Desa/ Kelurahan di Kecamatan Krucil, 2021

No	Nama Desa/ Kelurahan	Pondok Pesantren
(1)	(2)	(3)
1	Sumberduren	1

SOSIAL DAN KESEJAHTERAAN

2	Roto	1
3	Kertosuko	-
4	Tambelang	1
5	Krucil	-
6	Bermi	-
7	Kalianan	1
8	Watu Panjang	-
9	Guyangan	-
10	Betek	-
11	Krobungan	-
12	Seneng	2
13	Pandan Laras	-
14	Plaosan	-
Kecamatan Krucil		6

Sumber : Kantor Urusan Agama Kecamatan Besuk

2.4 SOSIAL LAINNYA

Tabel 2.4.1 Jumlah Keluarga Penerima Manfaat (KPM) Program Sembako per Bulan di Kecamatan Krucil, 2021

No	Bulan	Jumlah Keluarga Penerima Manfaat (KPM)
----	-------	--

SOSIAL DAN KESEJAHTERAAN

(1)	(2)	(3)
1	Januari	9 635
2	Februari	9 626
3	Maret	6 533
4	April	6 533
5	Mei	7 052
6	Juni	7 052
7	Juli	8 958
8	Agustus	8 958
9	September	8 958
10	Oktober	8 731
11	November	9 138
12	Desember	27 414
Jumlah		118 588

Sumber : Dinas Sosial Kabupaten Probolinggo

Catatan : Data bulan Desember jumlah penerima manfaatnya terdiri dari bulan Desember dan tambahan sebanyak dua bulan.

Tabel 2.4.2 Penerima Manfaat (KPM) Bantuan Langsung Tunai (BLT) dan Nilai Nominal yang Di Terima menurut Desa di Kecamatan Krucil, 2021

No	Nama Desa	Jumlah Keluarga Penerima Manfaat (KPM)
----	-----------	--

SOSIAL DAN KESEJAHTERAAN

(1)	(2)	(3)
1	Sumberduren	75
2	Roto	86
3	Kertosuko	103
4	Tambelang	115
5	Krucil	73
6	Bermi	69
7	Kalianan	78
8	Watu Panjang	63
9	Guyangan	58
10	Betek	88
11	Krobongan	120
12	Seneng	57
13	Pandanlaras	85
14	Plaosan	72
Jumlah		1142

Sumber : Dinas Sosial Kabupaten Probolinggo

Tabel 2.4.3 Jumlah Keluarga Penerima Manfaat (KPM) Data Bayar Program Keluarga Harapan (PKH) per Bulan di Kecamatan Krucil, 2021

No	Bulan	Jumlah Keluarga Penerima Manfaat (KPM)
----	-------	--

(1)	(2)	(3)
1	Januari	7 234
2	Februari	-
3	Maret	-
4	April	6 958
5	Mei	-
6	Juni	-
7	Juli	-
8	Agustus	7 049
9	September	-
10	Oktober	-
11	November	-
12	Desember	6 985
Jumlah		28 226

Sumber : Dinas Sosial Kabupaten Probolinggo

Tabel 2.4.4 Banyaknya Desa/Kelurahan Menurut Penggunaan Fasilitas Tempat Buang Air Besar Sebagian Besar Keluarga di Kecamatan Krucil, 2019, 2020, dan 2021

Fasilitas Tempat Buang Air Besar	2019	2020	2021
(1)	(2)	(3)	(4)

SOSIAL DAN KESEJAHTERAAN

Jamban	14	14	14
Sendiri	9	2	7
Bersama	5	12	7
Umum	-	-	-
Bukan Jamban	-	-	-

Sumber : BPS, Pendataan Potensi Desa (Podes) 2019, 2020 dan 2021

Tabel 2.4.5 Banyaknya Kejadian Bencana Alam Menurut Desa/Kelurahan dan Jenis Bencana Alam di Kecamatan Krucil, 2021

Desa/Kelurahan	Gempa Bumi	Tsunami	Gunung Meletus	Tanah Longsor
(1)	(2)	(3)	(4)	(5)
1 Sumberduren	-	-	-	-

SOSIAL DAN KESEJAHTERAAN

2	Roto	-	-	-	-
3	Kertosuko	2	-	-	-
4	Tambelang	-	-	-	-
5	Krucil	-	-	-	-
6	Bermi	-	-	-	-
7	Kalianan	-	-	-	-
8	Watupanjang	-	-	-	-
9	Guyangan	-	-	-	-
10	Betek	2	-	-	-
11	Krobungan	-	-	-	-
12	Seneng	-	-	-	-
13	Pandanlaras	-	-	-	-
14	Plaosan	2	-	-	-
Krucil		6	-	-	-

Lanjutan Tabel 2.4.5

Desa/Kelurahan	Banjir	Banjir Bandang	Kekeringan
(1)	(6)	(7)	(8)
1 Sumberduren	-	-	-
2 Roto	-	-	-
3 Kertosuko	-	-	-

SOSIAL DAN KESEJAHTERAAN

4	Tambelang	-	-	-
5	Krucil	-	-	-
6	Bermi	-	-	-
7	Kalianan	-	-	-
8	Watupanjang	-	-	-
9	Guyangan	-	-	-
10	Betek	-	-	-
11	Krobungan	-	-	-
12	Seneng	-	-	-
13	Pandanlaras	-	-	-
14	Plaosan	-	-	-
Krucil		-	-	-

Lanjutan Tabel 2.4.5

Desa/Kelurahan	Kebakaran Hutan dan Lahan	Angin Puyuh/ Puting Beliung/ Topan	Gelombang Pasang Laut
(1)	(9)	(10)	(11)
1 Sumberduren	-	-	-
2 Roto	-	-	-
3 Kertosuko	-	-	-
4 Tambelang	-	-	-

5	Krucil	-	-	-
6	Bermi	-	-	-
7	Kalianan	-	-	-
8	Watupanjang	-	-	-
9	Guyangan	-	-	-
10	Betek	-	-	-
11	Krobungan	-	-	-
12	Seneng	-	-	-
13	Pandanlaras	-	-	-
14	Plaosan	-	-	-
Krucil		-	-	-

Sumber : BPS, Pendataan Potensi Desa (Podes) 2021

Tabel 2.4.6 Banyaknya Korban Jiwa Akibat Bencana Alam Menurut Desa/Kelurahan dan Jenis Bencana Alam di Kecamatan Krucil, 2021

	Desa/Kelurahan	Gempa Bumi	Tsunami	Gunung Meletus	Tanah Longsor
	(1)	(2)	(3)	(4)	(5)
1	Sumberduren	-	-	-	-
2	Roto	-	-	-	-
3	Kertosuko	-	-	-	-

SOSIAL DAN KESEJAHTERAAN

4	Tabelang	-	-	-	-
5	Krucil	-	-	-	-
6	Bermi	-	-	-	-
7	Kalianan	-	-	-	-
8	Watupanjang	-	-	-	-
9	Guyangan	-	-	-	-
10	Betek	-	-	-	-
11	Krobungan	-	-	-	-
12	Seneng	-	-	-	-
13	Pandanlaras	-	-	-	-
14	Plaosan	-	-	-	-
Krucil		-	-	-	-

Lanjutan Tabel 2.4.6

	Desa/Kelurahan	Banjir	Banjir Bandang	Kekeringan
	(1)	(6)	(7)	(8)
1	Sumberduren	-	-	-
2	Roto	-	-	-
3	Kertosuko	-	-	-
4	Tabelang	-	-	-

SOSIAL DAN KESEJAHTERAAN

5	Krucil	-	-	-
6	Bermi	-	-	-
7	Kalianan	-	-	-
8	Watupanjang	-	-	-
9	Guyangan	-	-	-
10	Betek	-	-	-
11	Krobungan	-	-	-
12	Seneng	-	-	-
13	Pandanlaras	-	-	-
14	Plaosan	-	-	-
Krucil		-	-	-

Lanjutan Tabel 2.4.6

Desa/Kelurahan	Kebakaran Hutan dan Lahan	Angin Puyuh/ Puting Beliung/ Topan	Gelombang Pasang Laut
(1)	(9)	(10)	(11)
1 Sumberduren	-	-	-
2 Roto	-	-	-
3 Kertosuko	-	-	-
4 Tambelang	-	-	-
5 Krucil	-	-	-

SOSIAL DAN KESEJAHTERAAN

6	Bermi	-	-	-
7	Kalianan	-	-	-
8	Watupanjang	-	-	-
9	Guyangan	-	-	-
10	Betek	-	-	-
11	Krobungan	-	-	-
12	Seneng	-	-	-
13	Pandanlaras	-	-	-
14	Plaosan	-	-	-
Krucil		-	-	-

Sumber : BPS, Pendataan Potensi Desa (Podes) 2021

Tabel 2.4.7 Keberadaan Fasilitas/Upaya Antisipasi/Mitigasi Bencana Alam Menurut Desa/Kelurahan di Kecamatan Krucil, 2021

	Desa/Kelurahan	Sistem Peringatan Dini Bencana Alam	Sistem Peringatan Dini Khusus Tsunami	Perlengkapan Keselamatan
	(1)	(2)	(3)	(4)
1	Sumberduren	Tidak Ada	Bukan Wilayah Potensi Tsunami	Tidak Ada
2	Roto	Tidak Ada	Bukan Wilayah Potensi Tsunami	Tidak Ada
3	Kertosuko	Tidak Ada	Bukan Wilayah Potensi Tsunami	Tidak Ada
4	Tambelang	Tidak Ada	Bukan Wilayah Potensi Tsunami	Tidak Ada

SOSIAL DAN KESEJAHTERAAN

5	Krucil	Tidak Ada	Bukan Wilayah Potensi Tsunami	Tidak Ada
6	Bermi	Tidak Ada	Bukan Wilayah Potensi Tsunami	Tidak Ada
7	Kalianan	Tidak Ada	Bukan Wilayah Potensi Tsunami	Tidak Ada
8	Watupanjang	Tidak Ada	Bukan Wilayah Potensi Tsunami	Tidak Ada
9	Guyangan	Tidak Ada	Bukan Wilayah Potensi Tsunami	Tidak Ada
10	Betek	Tidak Ada	Bukan Wilayah Potensi Tsunami	Tidak Ada
11	Krobungan	Tidak Ada	Tidak Ada	Tidak Ada
12	Seneng	Tidak Ada	Bukan Wilayah Potensi Tsunami	Tidak Ada
13	Pandanlaras	Tidak Ada	Bukan Wilayah Potensi Tsunami	Tidak Ada
14	Plaosan	Tidak Ada	Bukan Wilayah Potensi Tsunami	Tidak Ada

Lanjutan Tabel 2.4.7

	Desa/Kelurahan	Rambu-rambu dan Jalur Evakuasi Bencana	Pembuatan, Perawatan, atau Normalisasi: Sungai, Kanal, Tanggul, Parit, Drainase, Waduk, Pantai, dll
	(1)	(5)	(6)
1	Sumberduren	Tidak Ada	Tidak Ada
2	Roto	Tidak Ada	Tidak Ada
3	Kertosuko	Tidak Ada	Tidak Ada

SOSIAL DAN KESEJAHTERAAN

4	Tambelang	Tidak Ada	Tidak Ada
5	Krucil	Tidak Ada	Tidak Ada
6	Bermi	Tidak Ada	Tidak Ada
7	Kalianan	Tidak Ada	Tidak Ada
8	Watupanjang	Tidak Ada	Tidak Ada
9	Guyangan	Tidak Ada	Tidak Ada
10	Betek	Tidak Ada	Tidak Ada
11	Krobungan	Tidak Ada	Tidak Ada
12	Seneng	Tidak Ada	Tidak Ada
13	Pandanlaras	Tidak Ada	Tidak Ada
14	Plaosan	Tidak Ada	Tidak Ada

Sumber : BPS, Pendataan Potensi Desa (Podes) 2021

Tabel 2.4.8 Banyaknya Desa/Kelurahan yang Memiliki Kelompok Kegiatan Olahraga Menurut Jenis Olahraga dan Ketersediaan Fasilitas/Lapangan Olahraga di Kecamatan Krucil, 2021

Jenis Olahraga	Kondisi Fasilitas/Lapangan Olahraga			Tidak Ada Fasilitas/Lapangan Olahraga
	Baik	Rusak Sedang	Rusak Parah	
(1)	(2)	(3)	(4)	(5)
Sepak bola	3	6	-	5
Bola voli	4	4	-	6
Bulu tangkis	1	-	-	13
Bola basket	-	-	-	14

SOSIAL DAN KESEJAHTERAAN

Tenis lapangan	-	-	-	14
Tenis meja	5	-	-	9
Futsal	1	-	1	12
Renang	-	-	-	14
Bela diri (pencak silat, karate, dll)	-	-	-	14
Bilyard	-	-	-	14
Pusat kebugaran (senam, fitness, aerobik, dll)	-	-	-	14
Lainnya	-	-	-	14

Sumber : BPS, Pendataan Potensi Desa (Podes) 2021

Tabel 2.4.9 Jumlah Tindak Kejahatan Yang Dilaporkan dan Yang Diselesaikan di Polsek Krucil, 2021

Jenis Tindak Kejahatan	Jumlah Tindak Kejahatan Yang Dilaporkan	Jumlah Tindak Kejahatan Yang Diselesaikan
(1)	(2)	(3)
A. Terhadap Fisik Manusia	2	2
Pembunuhan	-	-
Pemeriksaan	-	-
Penganiayaan Ringan	2	2
Penganiayaan Berat	-	-
Penculikan	-	-
KDRT	-	-

SOSIAL DAN KESEJAHTERAAN

B. Terhadap Hak Milik (Barang)	7	1
Kebakaran	-	-
Pencurian Dengan Pemberatan	3	1
Pencurian dengan Kekerasan	-	-
Pencurian Kendaraan Bermotor	4	-
Pencurian Kawat Telephon	-	-
Pencurian Kayu Jati	-	-
Pencurian Hewan	-	-
C. Jenis Kejahatan Lainnya	0	0
Narkotik	-	-
Uang Pasu	-	-
Lainnya	-	-
Jumlah (A+B+C)	9	3

Sumber : Polres Probolinggo

BAB 3. PERTANIAN, KEHUTANAN, PETERNAKAN, dan PERIKANAN



Tanaman Pangan

Produksi Padi di Krucil tahun 2021 adalah 6 340 ton.
Dengan total luas panen mencapai 1 333 Ha.



Hortikultura

Komoditas sayuran yang paling banyak diproduksi di Kecamatan Krucil tahun 2021 adalah Labu Siam dengan produksi sebesar 32 675 kuintal dan total luas panen mencapai 32 Ha.



Peternakan

Jumlah Sapi Potong di Kecamatan Krucil tahun 2021 adalah 19 531 ekor

PERTANIAN, KEHUTANAN, PETERNAKAN, DAN PERIKANAN

PENJELASAN TEKNIS

1. **Tanaman pangan** yaitu semua model **tanaman yang** di dalamnya ada karbohidrat serta protein sebagai sumber daya manusia. **Tanaman pangan** bisa juga disebutkan sebagai harga honda forzatanaman paling utama **yang** dikonsumsi manusia sebagai **makanan** untuk berikan konsumsi daya untuk badan.
2. **Tanaman sayuran dan buah-buahan semusim.** Tanaman sayuran semusim adalah tanaman sumber vitamin, garam mineral dan lain-lain yang dikonsumsi dari bagian tanaman yang berupa daun, bunga, buah, dan umbinya.tanaman buah-buahan semusim adalah tanaman sumber vitamin, garam mineral, dan lain-lain yang dikonsumsi dari bagian tanaman yang berupa buah, berumur kurang dari satu tahun,tidak berbentuk pohon/rumpun tetapi menjalar dan berbatang lunak.
3. **Tanaman buah-buahan dan sayur-sayuran.** Tanaman buah-buahan sayuran tahunan adalah tanaman sumber vitamin, garam, mineral, dan lain-lain yang dikonsumsi dari bagian tanaman yang berupabuah dan merupakan tanaman tahunan. Tanaman sayuran tahunan adalah tanaman sumber vitamin, garam mineral, dan lain-lain.yang dikonsumsi dari bagian tanaman yang berupa daun dan atau buah yang berumur lebih dari satu tahun.
4. **Tanaman biofarmaka** adalah tanaman yang bermanfaat untuk obat-obatan, kosmetik, dan kesehatan yang dikonsumsi atau digunakan dari bagian-bagian tanaman seperti daun, batang, buah, umbi (rimpang) ataupun akar.
5. **Tanaman hias** adalah tanaman yang mempunyai nilai keindahan baik bentuk, warna daun, tajuk maupun bunganya, sering digunakan untuk penghias pekarangan dan lain sebagainya.
6. **Hutan** merupakan daratan yang didominasi oleh pepohonan. Ratusan definisi hutan digunakan di seluruh dunia, menggabungkan
9. **Tegal/kebun** adalah lahan pertanian bukan sawah (lahan kering) yang biasanya di tanami tanaman semusim atau tahunan dan terpisah

PERTANIAN, KEHUTANAN, PETERNAKAN, DAN PERIKANAN

factor-faktor seperti kerapatan pohon, tinggi pohon, penggunaan lahan, kedudukan hokum, dan fungsi ekologis.

7. **Data populasi ternak** bersumber dari Direktorat Jenderal Peternakan dan Kesehatan Hewan Kementerian Pertanian, sedangkan jumlah pemotongan ternak merupakan hasil Survei Laporan Pemotongan Ternak, Pengumpulan data pemotongan ternak dilakukan secara lengkap setiap triwulan di seluruh Rumah Potong Hewan (RPH) dan Tempat Pemotongan Hewan (TPH) yang ada di Indonesia.
8. **Unggas** merupakan jenis hewan ternak kelompok burung yang dimanfaatkan untuk daging dan telur atau bulunya.

Perikanan Tangkap diklasifikasikan atas penangkapan ikan di laut dan penangkapan ikan di perairan umum, Perikanan Budidaya diklasifikasikan atas jenis budidaya yaitu budidaya laut, tambak, kolam, karamba, jaring apung, dan sawah.

dengan lahan sekitar rumah serta penggunaannya tidak berpindah-pindah.

10. **Rumah Tangga Perikanan Budidaya** merupakan kegiatan untuk memelihara, membesarkan, dan/atau membiakkan ikan atau biota perairan laut lain (misalnya rumput laut) serta memanen hasilnya dalam lingkungan yang terkontrol, termasuk kegiatan memuat, menangkut, menyimpan, mendinginkan, menangani, mengolah, dan/atau mengawetkan.
11. **Data statistik perikanan** merupakan data sekunder yang bersumber dari Direktorat Jenderal Perikanan Tangkap dan Direktorat Jenderal Budidaya, Statistik perikanan dibedakan atas data Perikanan Tangkap dan Perikanan Budidaya,

3.1 TANAMAN PANGAN

Tabel 3.1.1 Luas Panen, Produktivitas, dan Produksi Komoditas Tanaman Pangan menurut Jenis Komoditas Tanaman Pangan di Kecamatan Krucil, 2021

No	Jenis Komoditas	Luas Panen (Ha)	Produktivitas (ton/Ha)	Produksi (ton)
(1)	(2)	(3)	(4)	(5)
1	Padi Sawah	1,273.00	4.79	6,100.02
2	Padi Ladang	60.00	4.00	239.76
3	Padi	1,333.00	4.76	6,339.78
4	Jagung	2,810.00	2.92	8,194.10
5	Kedelai	-	-	-
6	lancang Tanah	17.00	1.15	19.601
7	Kacang Hijau	-	-	-
8	Ubi Kayu	744.00	171.79	127,814.90
9	Ubi Jalar	-	-	-

Sumber : Dinas Ketahanan Pangan dan Pertanian Kabupaten Probolinggo

3.2 HORTIKULTURA

Tabel 3.2.1 Luas Panen dan Produksi Tanaman Sayuran dan Buah Semusim menurut Jenis Komoditas di Kecamatan Krucil 2020 dan 2021

Komoditas	Luas Panen (Ha)		Produksi (Ku)	
	2020	2021	2020	2021
(1)	(2)	(3)	(4)	(5)
1 Bawang Daun	50	99	6 000	11 880
2 Bawang Merah	29	52	2 340	4 560
3 Bawang Putih	-	-	-	-
4 Bayam	-	-	-	-
5 Blewah	-	-	-	-
6 Buncis	15	16	2 500	2 400
7 Cabai Besar	68	20	11 745	4 104
8 Cabai Rawit	10	5	66	195
9 Jamur*	-	-	-	-
10 Kacang Merah	-	-	-	-
11 Kacang Panjang	-	-	-	-
12 Kangkung	-	-	-	-
13 Kembang Kol	-	-	-	-
14 Kentang	50	50	5 460	4 000
15 Ketimun	-	-	-	-
16 Kubis	147	198	27 410	26 720
17 Labu Siam	32	32	38 100	32 675
18 Lobak	-	-	-	-
19 Melon	-	-	-	-
20 Paprika	-	-	-	-

Lanjutan Tabel 3.2.1

Komoditas	Luas Panen (Ha)		Produksi (Ku)	
	2020	2021	2020	2021
(1)	(2)	(3)	(4)	(5)
21 Petsai/Sawi	-	-	-	-
22 Semangka	-	-	-	-
23 Stroberi	-	-	-	-
24 Terung	-	-	-	-
25 Tomat	20	42	9 542	14 350
26 Wortel	126	126	25 200	22 500

Catatan : * Satuan luas panen dan produksi tanaman Jamur dalam m/kg

Sumber : BPS, Statistik Pertanian Hortikultura SPH

PERTANIAN, KEHUTANAN, PETERNAKAN, DAN PERIKANAN

Tabel 3.2.2 Produksi Buah-buahan dan Sayuran Tahunan menurut Jenis Komoditas di Kecamatan Krucil, 2020 dan 2021

	Komoditas	Produksi (Ku)	
		2020	2021
		(2)	(3)
1	Alpukat	18 404	13 558
2	Anggur	-	-
3	Apel	-	-
4	Belimbing	-	10
5	Duku/Langsat	-	5
6	Durian	10 388	134 321
7	Jambu Air	37	309
8	Jambu Biji	411	1 614
9	Jengkol	-	-
10	Jeruk Besar	-	15
11	Jeruk Siam/Kepron	-	40 520
12	Mangga	-	3 614
13	Manggis	349	16 173
14	Markisa/Konyal	-	-
15	Melinjo	9	101
16	Nangka/Cempedak	22 068	26 676
17	Nenas	-	-
18	Pepaya	2 263	3 322
19	Petai	2 610	24 656
20	Pisang	57 768	243 026

Lanjutan Tabel 3.2.2

Komoditas		Produksi (Ku)	
		2020	2021
(1)		(2)	(3)
21	Rambutan	-	871
22	Salak	27	10
23	Sawo	260	762
24	Sirsak	-	-
25	Sukun	1 756	13 775

Sumber : BPS, Statistik Pertanian Hortikultura SPH

PERTANIAN, KEHUTANAN, PETERNAKAN, DAN PERIKANAN

Tabel 3.2.3 Luas Panen dan Produksi Tanaman Biofarmaka menurut Jenis Komoditas di Kecamatan Krucil, 2020 dan 2021

	Komoditas	Luas Panen (m)		Produksi (Kg)	
		2020	2021	2020	2021
	(1)	(2)	(3)	(4)	(5)
1	Dlingo/Dringo	-	-	-	-
2	Jahe	150 000	150 000	180 000	180 000
3	Kapulaga	-	-	-	-
4	Keji Beling	-	-	-	-
5	Kencur	-	-	-	-
6	Kunyit	50 000	10 000	40 000	64 000
7	Laos/Lengkuas	-	-	-	-
8	Lempuyang	-	-	-	-
9	Lidah Buaya	-	-	-	-
10	Mahkota Dewa*	-	-	-	-
11	Mengkudu/Pace*	-	-	-	-
12	Sambiloto	-	-	-	-
13	Temuireng	-	-	-	-
14	Temukunci	-	-	-	-
15	Temulawak	-	-	-	-

Catatan : *Untuk tanaman Mahkota Dewa dan Mengkudu satuan luas panen dan produksi dalam pohon/ kg

Sumber : BPS, Statistik Pertanian Hortikultura SPH

Tabel 3.2.4 Luas Panen Tanaman Hias Menurut Jenis Komoditas di Kecamatan Krucil, 2020 dan 2021

	Komoditas	Satuan	Luas Panen (Ha)	
			2020	2021
	(1)	(2)	(3)	(4)
1	Anggrek	m2	2	52
2	Anthurium Bunga	m2	-	-
3	Anthurium Daun	m2	-	-
4	Anyelir	m2	-	-
5	Balanceng	m2	-	-
6	Dracaena	m2	-	-
7	Euphorbia	m2	-	-
8	Gladiol	m2	-	-
9	Hanjuang	m2	-	-
10	Herbras	m2	-	-
11	Kamboja Jepang	m2	26	-
12	Keladi Hias	m2	-	-
13	Krisan	m2	-	-
14	Mawar	m2	-	-
15	Melati	m2	-	-
16	Monstera	m2	-	-
17	Pakis	m2	7	46
18	Palem	pohon	-	5
19	Pedang-Pedangan	m2	-	-
20	Philodendron	m2	-	-

Lanjutan Tabel 3.2.4

Komoditas	Satuan	Luas Panen (Ha)	
		2020	2021
(1)	(2)	(3)	(4)
21 Pisang-Pisangan	m2	-	-
22 Sedap Malam	m2	-	-
23 Soka	m2	-	-
24 Sri Rejeki	m2	-	-

Sumber : BPS, Statistik Pertanian Hortikultura SPH

<https://probolinggokab.bps.go.id>

Tabel 3.2.5 Produksi Tanaman Hias Menurut Jenis Komoditas di Kecamatan Krucil, 2020 dan 2021

	Komoditas	Satuan	Produksi (Kg)	
			2020	2021
	(1)	(2)	(3)	(4)
1	Anggrek	tangkai	8	58
2	Anthurium Bunga	tangkai	-	-
3	Anthurium Daun	pohon	-	-
4	Anyelir	tangkai	-	-
5	Balaceng	pohon	-	-
6	Dracaena	pohon	-	-
7	Euphorbia	pohon	-	-
8	Gladiol	tangkai	-	-
9	Hanjuang	pohon	-	-
10	Herbras	tangkai	-	-
11	Kamboja Jepang	pohon	26	-
12	Keladi Hias	pohon	-	-
13	Krisan	tangkai	-	-
14	Mawar	tangkai	-	-
15	Melati	kg	-	-
16	Monstera	pohon	-	-
17	Pakis	pohon	20	46
18	Palem	pohon	-	5
19	Pedang-Pedangan	rumpun	-	-
20	Philodendron	pohon	-	-

Lanjutan Tabel 3.2.5

	Komoditas	Satuan	Produksi (Kg)	
			2020	2021
	(1)	(2)	(3)	(4)
21	Pisang-Pisangan	tangkai	-	-
22	Sedap Malam	tangkai	-	-
23	Soka	pohon	-	-
24	Sri Rejeki	pohon	-	-

Sumber : BPS, Statistik Pertanian Hortikultura SPH

3.3 PERKEBUNAN

Tabel 3.3.1 Luas Areal dan Produksi Komoditas Tanaman Perkebunan menurut Jenis Komoditas Tanaman Perkebunan di Kecamatan Krucil, 2021

No	Jenis Komoditas	Luas Areal (Ha)	Produksi (ton)
(1)	(2)	(3)	(4)
1	Kelapa Sawit	-	-
2	Kelapa	85,00	127,50
3	Karet	-	-
4	Kopi	813,00	942,63
5	kakao	-	-
6	Tebu	-	-
7	Teh	-	-
8	Tembakau	-	-

Sumber : Dinas Ketahanan Pangan dan Pertanian Kabupaten Probolinggo

3.4 KEHUTANAN

Tabel 3.4.1		Luas Kawasan Hutan di Kecamatan Pakuniran, 2021
Jenis Kawasan Hutan		Luas Kawasan (Ha)
(1)	(2)	
-	Hutan Lindung	8,543.40
-	Hutan Produksi	2,856.30
	Terbatas	-
	Tetap	2,856.30
	Dapat Dikonversikan	-
Jumlah		11,399.70

Sumber : Perum Perhutani Jawa Timur, Kesatuan Pemangkuan Hutan (KPH) Probolinggo

3.5 PETERNAKAN

Tabel 3.5.1 Populasi Ternak menurut Jenis Ternak dan Jenis Kelamin di Kecamatan Krucil, 2021

Jenis Ternak	Jantan	Betina	Jumlah
(1)	(2)	(3)	(3)
Sapi Perah	847	6 239	7 086
Sapi Potong	8 026	11 505	19 531
Kerbau	-	-	-
Kuda	2	-	2
Kambing	1 640
Domba	2 935
Babi	-	-	-
Kelinci	505

Catatan : ... adalah data tidak tersedia

Sumber : Dinas Peternakan Kabupaten Probolinggo

PERTANIAN, KEHUTANAN, PETERNAKAN, DAN PERIKANAN

Tabel 3.5.2 Populasi Unggas Menurut Jenis Unggas di Kecamatan Krucil, 2021

Jenis Unggas		Jumlah Populasi
(1)	(2)	
1	Ayam Buras	5 080
2	Ayam Petelur	1 000
3	Ayam Pedaging	17 664
4	Itik	-
5	Itik Manila	585
6	Burung Puyuh	-
7	Merpati	7 920

Sumber : Dinas Peternakan Kabupaten Probolinggo

3.6 PERIKANAN

Tabel 3.6.1 Jumlah Rumah Tangga Perikanan Budidaya menurut Jenis Budidaya di Kecamatan Krucil, 2021

Jenis Budidaya	Jumah Rumah Tangga
(1)	(2)
Budidaya Laut	-
Tambak	-
Kolam	-
Keramba	-
Jaring Apung	-
Jaring Tancap	-
Sawah	-

Sumber : Dinas Perikanan Kabupaten Probolinggo

PERTANIAN, KEHUTANAN, PETERNAKAN, DAN PERIKANAN

Tabel 3.6.2 Produksi Perikanan Tangkap dan Perikanan Budidaya menurut Jenis Perikanan Tangkap dan Perikanan Budidaya di Kecamatan Krucil, 2021

Jenis Kawasan Hutan	Produksi (ton)
(1)	(2)
- Perikanan Tangkap	-
Penangkapan Laut	-
Penangkapan Perairan Umum	-
- Perikanan Budidaya	-
Tambak	-
Kolam	-
Keramba	-
Jaring Apung	-
Jaring Tancap	-
Sawah	-
Laut	-

Sumber : Dinas Perikanan Kabupaten Probolinggo

PENJELASAN TEKNIS

1. **Wisata adalah** bepergian secara Bersama-sama dengan tujuan untuk bersenang-senang dan menambah pengetahuan tentang lingkungan sekitar Sedangkan **Pariwisata atau turisme** adalah perjalanan yang dilakukan untuk rekreasi atau liburan dan juga persiapan yang dilakukan untuk aktivitas,
 - b. **Excursionist** ialah setiap pengunjung seperti definisi di atas yang tinggal kurang dari 24 jam di tempat yang dikunjungi (termasuk "Cruise passengers") Cruise Passengers ialah setiap pengunjung yang tiba di suatu negara di mana mereka tidak menginap di akomodasi yang tersedia di Negara tersebut, misalnya dengan kapal laut,
2. **Wisatawan Mancanegara (wisman)** ialah setiap pengunjung yang mengunjungi suatu negara di luar tempat tinggalnya, didorong oleh satu atau beberapa keperluan tanpa bermaksud memperoleh penghasilan di tempat yang dikunjungi dan lamanya kunjungan tersebut tidak lebih dari satu tahun (12 bulan) Definisi ini mencakup 2 (dua) kategori wisatawan mancanegara, yaitu :
 - a. **Wisatawan (turis)** ialah setiap pengunjung seperti definisi di atas yang tinggal paling sedikit 24 jam, akan tetapi tidak lebih dari 1 (satu) tahun di tempat yang dikunjungi, dengan maksud antara lain: berlibur, rekreasi, olah raga, bisnis, menghadiri pertemuan, studi, dan kunjungan dengan alasan kesehatan ,
3. **Wisatawan domestik** adalah wisatawan dalam negeri yaitu seseorang warga negara pada suatu negara yang melakukan perjalanan wisata dalam batas wilayah negaranya sendiri tanpa melewati perbatasan negaranya, jadi disini tidak terdapat unsur asing baik kebangsaan maupun uang yang dibelanjakan serta dokumen perjalanan yang dimilikinya,

Tabel 4.1 Jumlah Wisatawan Domestik dan Asing di Air Terjun Guyangan Kecamatan Krucil, 2019 - 2021

2019			
Bulan	Jumlah Wisatawan		Jumlah
	Domestik	Asing	
(1)	(2)	(3)	(4)
Januari	476	7	483
Februari	329	5	334
Maret	429	12	441
April	573	32	605
Mei	526	27	553
Juni	516	32	548
Juli	726	26	752
Agustus	732	35	767
September	696	41	737
Oktober	561	44	605
November	3 452	126	3 578
Desember	6 945	214	7 159
Jumlah	15 961	601	16 562

PARIWISATA

Lanjutan Tabel 4.1

Bulan	2020		
	Jumlah Wisatawan		Jumlah
	Domestik	Asing	
(1)	(5)	(6)	(7)
Januari	-	3.200	3.200
Februari	-	700	700
Maret	-	350	350
April	-	250	250
Mei	-	150	150
Juni	-	200	200
Juli	-	-	0
Agustus	-	350	350
September	-	150	150
Oktober	-	-	0
November	-	1 714	1 714
Desember	-	686	686
Jumlah	-	7 750	7 750

Lanjutan Tabel 4.1

Bulan	2021			Jumlah
	Jumlah Wisatawan		Jumlah	
	Domestik	Asing		
	(1)	(8)	(9)	
Januari	656	-	656	
Februari	209	-	209	
Maret	179	-	179	
April	87	-	87	
Mei	-	-	-	
Juni	-	-	-	
Juli	-	-	-	
Agustus	-	-	-	
September	-	-	-	
Oktober	704	-	704	
November	-	-	-	
Desember	668	-	668	
Jumlah	2 503	-	2 503	

Sumber : Dinas Pariwisata dan Kebudayaan kabupaten Probolinggo

PARIWISATA

Tabel 4.2 Jumlah Wisatawan Domestik dan Asing di Air Terjun Kalipedati Kecamatan Krucil, 2019 - 2021

Bulan	2019			Jumlah
	Jumlah Wisatawan		Jumlah	
	Domestik	Asing		
	(1)	(2)	(3)	
Januari	476	7	483	
Februari	329	5	334	
Maret	429	12	441	
April	573	32	605	
Mei	526	27	553	
Juni	516	32	548	
Juli	726	26	752	
Agustus	732	35	767	
September	696	41	737	
Oktober	561	44	605	
November	3 452	126	3 578	
Desember	6 945	214	7 159	
Jumlah	15 961	601	16 562	

Lanjutan Tabel 4.2

Bulan	2020		
	Jumlah Wisatawan		Jumlah
	Domestik	Asing	
(1)	(5)	(6)	(7)
Januari	288	-	288
Februari	134	-	134
Maret	-	-	-
April	288	-	288
Mei	134	-	134
Juni	166	-	166
Juli	275	-	275
Agustus	95	-	95
September	321	-	321
Oktober	280	-	280
November	216	-	216
Desember	181	-	181
Jumlah	2 378	-	2 378

PARIWISATA

Lanjutan Tabel 4.2

Bulan	2021		
	Jumlah Wisatawan		Jumlah
	Domestik	Asing	
(1)	(8)	(9)	(10)
Januari	258	-	258
Februari	382	-	382
Maret	323	-	323
April	141	-	141
Mei	539	-	539
Juni	-	-	-
Juli	-	-	-
Agustus	-	-	-
September	217	-	217
Oktober	309	-	309
November	192	-	192
Desember	227	-	227
Jumlah	2 588	-	2 588

Sumber : Dinas Pariwisata dan Kebudayaan kabupaten Probolinggo

Tabel 4.3 Jumlah Wisatawan Domestik dan Asing di Bermi Ecopark Kecamatan Krucil, 2019 - 2021

Bulan	2019			Jumlah
	Jumlah Wisatawan		Jumlah	
	Domestik	Asing		
(1)	(2)	(3)	(4)	
Januari	-	-	-	
Februari	-	-	-	
Maret	-	-	-	
April	-	-	-	
Mei	-	-	-	
Juni	-	-	-	
Juli	-	-	-	
Agustus	-	-	-	
September	-	-	-	
Oktober	-	-	-	
November	-	-	-	
Desember	-	-	-	
Jumlah	-	-	-	

PARIWISATA

Lanjutan Tabel 4.3

Bulan	2020		
	Jumlah Wisatawan		Jumlah
	Domestik	Asing	
(1)	(5)	(6)	(7)
Januari	19 201	-	19 201
Februari	10 500	-	10 500
Maret	-	-	-
April	-	-	-
Mei	-	-	-
Juni	5 600	-	5 600
Juli	14 891	-	14 891
Agustus	15 654	-	15 654
September	10 916	-	10 916
Oktober	15 345	-	15 345
November	13 175	-	13 175
Desember	14 763	-	14 763
Jumlah	120 045	-	120 045

Lanjutan Tabel 4.3

Bulan	2021		
	Jumlah Wisatawan		Jumlah
	Domestik	Asing	
(1)	(8)	(9)	(10)
Januari	15 919	-	15 919
Februari	10 567	-	10 567
Maret	12 957	-	12 957
April	9973	-	9973
Mei	5530	-	5530
Juni	19 856	-	19 856
Juli	-	-	-
Agustus	-	-	-
September	14 875	-	14 875
Oktober	16 134	-	16 134
November	18 625	-	18 625
Desember	-	-	-
Jumlah	124 436	-	124 436

Sumber : Dinas Pariwisata dan Kebudayaan kabupaten Probolinggo

BAB 5. PEMERINTAHAN

Jumlah Wilayah Administrasi di Kecamatan Krucil

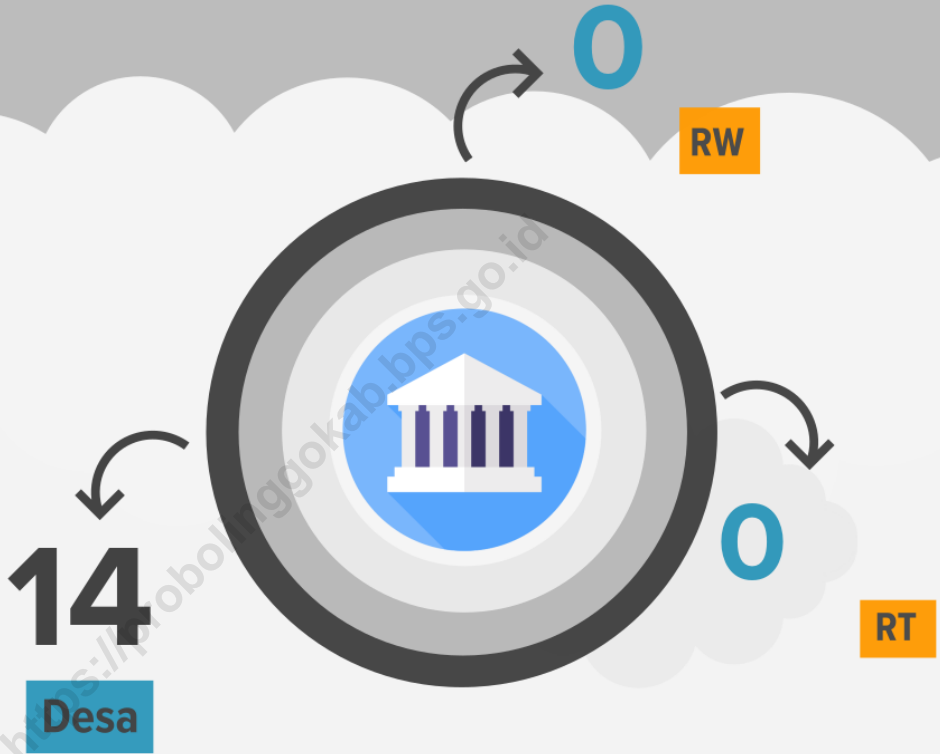

Pada tahun 2021, wilayah administratif Kecamatan Krucil memiliki,

14 Desa, 0 Rukun Warga (RW) dan 0 Rukun Tetangga (RT).

**Sumber Data: Masing-Masing Kantor Desa*

PENJELASAN TEKNIS

1. **Wilayah administrasi** adalah wilayah yang batas-batasnya ditentukan berdasarkan kepentingan administrasi pemerintahan atau politik seperti provinsi, kabupaten, kotamadya, kecamatan, desa, dan RT/RW.
2. **Desa** merupakan sebuah wilayah administratif yang berada di bawah tingkat kecamatan, dimana ini merupakan kumpulan dari beberapa pemukiman kecil yang disebut dengan dusun, kampung, banjar, maupun jorong. Menurut Peraturan Pemerintah Nomor 72 tahun 2005 menyatakan bahwa desa merupakan kesatuan masyarakat hukum yang memiliki batas-batas wilayah dan memiliki kewenangan untuk mengatur serta mengurus kepentingan masyarakat setempat yang berdasarkan pada asal usul dan adat istiadat setempat yang diakui dan dihormati dalam sistem pemerintah Negara Kesatuan Republik Indonesia.
3. Anggota Dewan Perwakilan Rakyat Daerah (DPRD) dipilih melalui pemilihan umum (pemilu) dan dilantik dalam masa jabatan lima tahun.
4. **Pegawai Negeri** adalah mereka yang setelah memenuhi syarat-syarat yang ditentukan dalam peraturan perundang-undangan yang berlaku, diangkat oleh pejabat yang berwenang dan disertai tugas dalam sesuatu jabatan Negeri atau disertai tugas Negara lainnya yang ditetapkan berdasarkan sesuatu peraturan perundang-undangan dan digaji menurut peraturan perundang-undangan yang berlaku.

5.1 WILAYAH ADMINISTRASI

Tabel 5.1.1		Jumlah Rukun Tetangga (RT), Rukun Warga (RW) dan Dusun menurut Desa di Kecamatan Krucil, 2021		
	Nama Desa	Rukun Tetangga (RT)	Rukun Warga (RW)	Dusun
(1)	(2)	(3)	(4)	(5)
1	Sumberduren	13	4	4
2	Roto	21	5	9
3	Kertosuko	20	8	9
4	Tambelang	15	5	7
5	Krucil	19	3	6
6	Bermi	16	3	3
7	Kalianan	15	4	4
8	Watu Panjang	9	3	4
9	Guyangan	16	8	8
10	Betek	15	10	10
11	Krobongan	15	4	9
12	Seneng	22	6	8
13	Pandanlaras	12	6	7
14	Plaosan	21	11	11
Kecamatan Krucil		229	80	99

Sumber : Kantor Desa

KEPENDUDUKAN

5.2 SUMBER DAYA MANUSIA

Tabel 5.2.1 Nama-Nama Muspika dan Kepala Desa/Lurah di Kecamatan Krucil, 2021

No	Jabatan	Nama
(1)	(2)	(3)
1	Camat	Hari Pribadi
2	Kapolsek	IPTU Arif Nurarsono, S.Sos.
3	Danramil	Kapt. Arh. Khoiruddin
4	Kepala Desa Sumberduren	Noval Syaiful Yahya
5	Kepala Desa Roto	Sriyanto
6	Kepala Desa Kertosuko	Sudarman
7	Kepala Desa Tambelang	Mat Shaleh
8	Kepala Desa Krucil	Hasan Sukarni
9	Kepala Desa Bermi	Yusup, S.H.
10	Kepala Desa Kalianan	Sanar
11	Kepala Desa Watu Panjang	Ana Neng Diana
12	Kepala Desa Guyangan	Hasym
13	Kepala Desa Betek	Sudi
14	Kepala Desa Krobongan	Sahi
15	Kepala Desa Seneng	Subaidi
16	Kepala Desa Pandanlaras	Urip
17	Kepala Desa Plaosan	Tosan

Sumber : Kantor Kecamatan

Tabel 5.2.2 Jumlah Pegawai Negeri Sipil menurut Tingkat Pendidikan dan Jenis Kelamin di Kecamatan Krucil, 2021

No	Tingkat Pendidikan	Laki Laki	Perempuan	Total
(1)	(2)	(3)	(4)	(5)
1	Sampai Dengan SD	-	-	-
2	SMP/ Sederajat	1	-	1
3	SMA/ Sederajat	8	-	8
4	Diploma I, II / Akta I, II	-	-	-
5	Diploma III/ Akta III/ Sarjana Muda	-	-	-
5	Tingkat Sarjana, Master, Doktor/Ph.D	11	2	13
Jumlah		20	2	22

Sumber : Badan Kepegawaian Daerah Kabupaten Probolinggo

KEPENDUDUKAN

Tabel 5.2.3 Jumlah Pegawai Negeri Sipil menurut Tingkat Kepegangtatan dan Jenis Kelamin di Kecamatan Krucil, 2021

No	Pangkat/Golongan/Ruang	Laki Laki	Perempuan	Total
(1)	(2)	(3)	(4)	(5)
1	I/a (Juru Muda)	-	-	-
2	I/b (Juru Muda Tingkat I)	-	-	-
3	I/c (Juru)	-	-	-
4	I/d (Juru Tingkat I)	-	-	-
	Golongan I	1	-	-
5	II/a (Pengatur Muda)	1	-	1
6	II/b (Pengatur Muda Tingkat I)	4	-	4
7	II/c (Pengatur)	2	-	2
8	II/d (Pengatur Tingkat I)	2	-	2
	Golongan II	22	9	-
9	III/a (Penata Muda)	-	-	-
10	III/b (Penata Muda Tingkat I)	3	-	3
11	III/c (Penata)	3	1	4
12	III/d (Penata Tingkat I)	3	1	4
	Golongan III	57	9	2
13	IV/a (Pembina)	1	-	1
14	IV/b (Pembina Tingkat I)	1	-	1
15	IV/c (Pembina Utama Muda)	-	-	-
16	IV/d (Pembina Utama Madya)	-	-	-
17	IV/e (Pembina Utama)	-	-	-
	Golongan IV	32	2	-
	Jumlah	20	2	22

Sumber : Badan Kepegawaian Daerah Kabupaten Probolinggo

Tabel 5.2.4 Jumlah Pegawai Negeri Sipil menurut Agama dan Jenis Kelamin di Kecamatan Krucil, 2021

No	Jenis Agama	Laki Laki	Perempuan	Total
(1)	(2)	(3)	(4)	(5)
1	Islam	20	2	22
2	Katolik	-	-	-
3	Protestan	-	-	-
4	Budha	-	-	-
5	Hindu	-	-	-
Jumlah		20	2	22

Sumber : Badan Kepegawaian Daerah Kabupaten Probolinggo

KEPENDUDUKAN

Tabel 5.2.5 Jumlah Pegawai Negeri Sipil menurut Umur dan Jenis Kelamin di Kecamatan Krucil, 2021

No	Umur	Laki Laki	Perempuan	Total
(1)	(2)	(3)	(4)	(5)
1	< 30	0	0	0
2	30-39	1	0	1
3	40-49	7	1	8
4	50-55	5	1	6
5	>55	5	0	5
Jumlah		18	2	20

Sumber : Badan Kepegawaian Daerah Kabupaten Probolinggo

BAB 6. KEPENDUDUKAN

Penduduk Kecamatan Krucil Rasio jenis kelamin penduduk berdasarkan data Dinas Dukcapil Kecamatan Krucil adalah 101, yang Kabupaten Probolinggo 2021 adalah berarti setiap 100 perempuan terdapat 56 107 jiwa **sekitar 101 laki-laki,**

Jumlah Penduduk Kecamatan Krucil, 2021

56 107 jiwa

28 247
Laki-laki



27 860
Perempuan



101

**Rasio Jenis
Kelamin**



277 jiwa/km²

**Kepadatan
Penduduk**

**Sumber Data: Dinas Dukcapil Kabupaten Probolinggo*

PENJELASAN TEKNIS

1. Sumber utama data kependudukan adalah sensus penduduk yang dilaksanakan setiap sepuluh tahun sekali. Sensus penduduk telah dilaksanakan sebanyak enam kali sejak Indonesia merdeka, yaitu tahun 1961, 1971, 1980, 1990, 2000, dan 2010.

Di dalam sensus penduduk, pencacahan dilakukan terhadap seluruh penduduk yang berdomisili di wilayah teritorial Indonesia termasuk warga negara asing kecuali anggota korps diplomatik negara sahabat beserta keluarganya.

Metode pengumpulan data dalam sensus dilakukan dengan wawancara antara petugas sensus dengan responden dan juga melalui *e-census*. Pencatatan penduduk menggunakan konsep usual residence, yaitu konsep di mana penduduk biasa bertempat tinggal. Bagi penduduk yang bertempat tinggal tetap dicacah di mana mereka biasa tinggal, sedangkan untuk penduduk yang tidak bertempat tinggal tetap dicacah di tempat di mana mereka ditemukan petugas sensus pada malam 'Hari Sensus'. Termasuk penduduk yang tidak bertempat tinggal tetap adalah

4. **Rasio jenis kelamin** adalah perbandingan antara penduduk laki-laki dan penduduk perempuan pada suatu wilayah dan waktu tertentu. Biasanya dinyatakan

tuna wisma, awak kapal berbendera Indonesia, penghuni perahu/rumah apung, masyarakat terpencil/terasing, dan pengungsi. Bagi mereka yang mempunyai tempat tinggal tetap dan sedang bepergian ke luar wilayah lebih dari enam bulan, tidak dicacah di tempat tinggalnya, tetapi dicacah di tempat tujuannya. Untuk tahun yang tidak dilaksanakan sensus penduduk, data kependudukan diperoleh dari hasil proyeksi penduduk. Proyeksi penduduk merupakan suatu perhitungan ilmiah yang didasarkan pada asumsi dari komponen-komponen perubahan penduduk, yaitu kelahiran, kematian, dan migrasi. Proyeksi penduduk Indonesia 2010–2035 menggunakan data dasar penduduk hasil SP2010.

2. **Penduduk Indonesia** adalah semua orang yang berdomisili di wilayah teritorial Indonesia selama 6 bulan atau lebih dan atau mereka yang berdomisili kurang dari 6 bulan tetapi bertujuan menetap.
3. **Kepadatan penduduk** adalah rasio banyaknya penduduk per kilometer persegi.

KEPENDUDUKAN

dengan banyaknya penduduk laki-laki untuk 100 penduduk perempuan.

5. **Distribusi penduduk** adalah pola persebaran penduduk di suatu wilayah, baik berdasarkan batas-batas geografis maupun berdasarkan batas-batas administrasi pemerintahan.
6. **Komposisi penduduk** adalah pola persebaran penduduk menurut karakteristiknya, contoh: penduduk menurut kelompok umur, penduduk menurut jenis kelamin
7. **Rumah tangga** adalah se-seorang atau sekelompok orang yang mendiami sebagian atau seluruh bangunan fisik atau sensus, dan biasanya tinggal bersama serta makan dari satu dapur
8. **Migrasi penduduk** adalah perpindahan penduduk dengan tujuan untuk menetap dari suatu tempat ke tempat lain melewati

batas administratif (migrasi internal) atau batas politik/negara (migrasi internasional).

9. **Mata pencaharian** adalah pekerjaan yang menjadi pokok penghidupan. Mata pencaharian diartikan pula sebagai segala aktivitas manusia dalam memberdayakan potensi sumber daya alam.

Tabel 6.1 Jumlah Penduduk, Persentase Penduduk dan Rasio Jenis Kelamin Menurut Desa di Kecamatan Krucil, 2021

KEPENDUDUKAN

No	Desa	Laki-Laki	Perempuan	Persentase Penduduk	Jumlah	Rasio Jenis Kelamin
(1)	(2)	(3)	(4)	(5)	(6)	(7)
1	Sumberduren	1 914	1 828	6,67	3 742	104,70
2	Roto	2 596	2 561	9,19	5 157	101,37
3	Kertosuko	2 566	2 445	8,93	5 011	104,95
4	Tambelang	2 964	2 895	10,44	5 859	102,38
5	Betek	3 039	3 026	10,81	6 065	100,43
6	Krucil	2 854	2 860	10,18	5 714	99,79
7	Guyangan	995	964	3,49	1 959	103,22
8	Watupanjang	1 370	1 286	4,73	2 656	106,53
9	Bermi	2 169	2 257	7,89	4 426	96,10
10	Kalianan	2 169	2 132	7,67	4 301	101,74
11	Plaosan	1 403	1 419	5,03	2 822	98,87
12	Pandanlaras	810	780	2,83	1 590	103,85
13	Seneng	1 642	1 711	5,98	3 353	95,97
14	Krobungan	1 756	1 696	6,15	3 452	103,54
Kecamatan Krucil		28 247	27 860	100,00	56 107	101,39

Sumber : Dinas Kependudukan dan Pencatatan Sipil Kabupaten Probolinggo

Tabel 6.2 Jumlah Migrasi Masuk dan Migrasi Keluar Menurut Desa di Kecamatan Krucil. 2021

No	Desa/kelurahan	Migrasi Masuk	Migrasi Keluar
----	----------------	---------------	----------------

KEPENDUDUKAN

(1)	(2)	(3)	(4)
1	Sumberduren	43	45
2	Roto	71	62
3	Kertosuko	95	46
4	Tambelang	62	87
5	Betek	56	83
6	Krucil	96	105
7	Guyangan	35	14
8	Watu panjang	33	31
9	Bermi	67	62
10	Kalianan	40	58
11	Plaosan	23	28
12	Pandanaras	12	12
13	Seneng	22	48
14	Krobungan	39	38
Kecamatan Krucil		694	719

sumber : Dinas Kependudukan dan Pencatatan Sipil Kabupaten Probolinggo

BAB 7. INDUSTRI & ENERGI



Jumlah Pelanggan
Listrik PLN

19 607



Sebanyak **6** dari **14** Desa
menggunakan **LPG 3 Kg**
sebagai **Bahan Bakar**
Memasak Utama



Sebanyak **2** dari **14** Desa
menggunakan **Air Ledeng**
sebagai **Sumber Air**
Minum Utama

**Sumber Data: BPS, Pendataan Potensi Desa (Podes) 2021*

PENJELASAN TEKNIS

- 1. Industri Pengolahan** adalah suatu kegiatan ekonomi yang melakukan kegiatan mengubah suatu barang dasar secara mekanis kimia atau dengan tangan sehingga menjadi barang jadi/setengah jadi dan atau barang yang kurang nilainya menjadi barang yang lebih tinggi nilainya dan sifatnya lebih dekat kepada pemakai akhir Termasuk dalam kegiatan ini adalah jasa industri/makloon dan pekerjaan perakitan (*assembling*).
- 2. Industri manufaktur** adalah suatu kegiatan ekonomi yang melakukan kegiatan mengubah suatu barang dasar secara mekanis kimia atau dengan tangan sehingga menjadi barang jadi/setengah jadi dan atau barang yang kurang nilainya menjadi barang yang lebih tinggi nilainya dan sifatnya lebih dekat kepada pemakai akhir Termasuk dalam kegiatan ini adalah jasa industri dan pekerjaan perakitan.
- 3. Perusahaan atau usaha industri** adalah suatu unit (kesatuan) usaha yang melakukan kegiatan ekonomi bertujuan menghasilkan barang atau jasa terletak pada suatu bangunan atau lokasi tertentu dan mempunyai catatan administrasi tersendiri mengenai produksi dan struktur biaya serta ada seorang atau lebih yang bertanggung jawab atas usaha tersebut.

Industri manufaktur dikelompokkan ke dalam 4 golongan berdasarkan banyaknya pekerja yaitu: industri besar (100 orang pekerja atau lebih) industri sedang/menengah (20–99 orang pekerja) industri kecil (5–19 orang pekerja) dan industri mikro (1–4 orang pekerja).
- 4. Perusahaan Listrik Negara** adalah perusahaan yang berusaha di bidang tenaga listrik untuk kepentingan masyarakat dan negara dan meliputi usaha-usaha seperti : produksi transmisi dan distribusi tenaga listrik perencanaan dan pembangunan tenaga listrik perusahaan dan pengembangan tenaga listrik perusahaan jasa-jasa di bidang tenaga listrik.

Tabel 7.1 Banyaknya Keluarga Menurut Desa/Kelurahan dan Jenis Pengguna Listrik di Kecamatan Krucil, 2021

Desa/Kelurahan	Pengguna Listrik			Bukan Pengguna Listrik
	PLN	Non PLN	Jumlah	
(1)	(2)	(3)	(4)	(5)
1 Sumberduren	1.030	73	1.103	-
2 Roto	1.750	0	1.750	-
3 Kertosuko	2.101	0	2.101	2
4 Tambelang	2.016	0	2.016	-
5 Krucil	1.934	0	1.934	-
6 Bermi	1.437	0	1.437	-
7 Kalianan	1.696	0	1.696	-
8 Watupanjang	889	0	889	-
9 Guyangan	677	26	703	-
10 Betek	2.014	0	2.014	-
11 Krobungan	1.293	0	1.293	-
12 Seneng	1.225	0	1.225	-
13 Pandanlaras	608	0	608	-
14 Plaosan	937	52	989	-
Kecamatan Krucil	19.607	151	19.758	2

Sumber : BPS. Pendataan Potensi Desa (Podes) 2021

INDUSTRI DAN ENERGI

Tabel 7.2 Banyaknya Desa/Kelurahan Menurut Keberadaan Penerangan Jalan Utama Desa/Kelurahan di Kecamatan Krucil. 2019. 2020. dan 2021

Penerangan Jalan Utama	2019	2020	2021
(1)	(2)	(3)	(4)

Sumber Penerangan Jalan Utama

Listrik Pemerintah 6 7 10

Listrik Non Pemerintah 7 7 4

Non Listrik - - -

Catatan: Ada desa yang tidak memiliki penerangan di jalan utama desa pada tahun 2019, 2020

Sumber: BPS. Pendataan Potensi Desa (Podes) 2019. 2020. dan 2021

Tabel 7.3 Banyaknya Desa/Kelurahan Menurut Jenis Bahan Bakar untuk Memasak yang Digunakan Oleh Sebagian Besar Keluarga di Kecamatan Krucil. 2019. 2020. dan 2021

Jenis Bahan Bakar	2019	2020	2021
(1)	(2)	(3)	(4)
Gas Kota	-	-	-
LPG 3 Kg	11	10	6
LPG lebih dari 3 Kg	-	-	-
Minyak Tanah	-	-	-
Kayu Bakar	3	4	8
Lainnya	-	-	--

Catatan: Termasuk LPG lebih dari 3 Kg

Sumber : BPS. Pendataan Potensi Desa (Podes) 2019. 2020. dan 2021

INDUSTRI DAN ENERGI

Tabel 7.4 Banyaknya Desa/Kelurahan Menurut Sumber Air Minum Sebagian Besar Keluarga di Kecamatan Krucil. 2019, 2020, dan 2021

Sumber Air Minum	2019	2020	2021
(1)	(2)	(3)	(4)
Air Kemasan Bermerk	-	-	-
Air Isi Ulang	-	-	-
Ledeng Dengan Meteran	-	-	-
Ledeng Tanpa Meteran	-	-	-
Sumur Bor atau Pompa	-	-	-
Sumur	-	-	-
Mata Air	14	14	12
Sungai/Danau/Kolam/ Waduk/Situ/ Embung/Bendungan	-	-	-
Air Hujan	-	-	-
Lainnya	-	-	-

Sumber: BPS. Pendataan Potensi Desa (Podes) 2019, 2020, dan 2021

BAB 8. PERDAGANGAN

Banyaknya

Sarana/Prasarana Ekonomi dan Keuangan ?

Kecamatan Krucil Kecamatan Wonorejo



Pasar

4

Minimarket/
Swalayan

1

Hotel

0

Bank

2

Restaurant

0

*Sumber Data: BPS, Pendataan Potensi Desa (Podes) 2021

PENJELASAN TEKNIS

1. **Perdagangan** merupakan suatu hal yang sangat penting dalam kegiatan perekonomian suatu negara. Giatnya aktivitas perdagangan suatu negara menjadi indikasi tingkat kemakmuran masyarakatnya serta menjadi tolak ukur tingkat perekonomian negara itu sendiri. Sehingga bisa dibilang perdagangan merupakan urat nadi perekonomian suatu negara.
2. **Pasar** adalah salah satu dari berbagai sistem institusi prosedur hubungan sosial dan infrastruktur di mana usaha menjual barang jasa dan tenaga kerja untuk orang-orang dengan imbalan uang. Kegiatan ini merupakan bagian dari perekonomian. Pasar bervariasi dalam ukuran jangkauan skala geografis lokasi jenis dan berbagai komunitas manusia serta jenis barang dan jasa yang diperdagangkan.
3. **Koperasi** adalah organisasi yang dimiliki dan dioperasikan oleh orang-orang demi kepentingan bersama. Koperasi melandaskan kegiatan berdasarkan prinsip gerakan ekonomi rakyat yang
4. berdasarkan asas kekeluargaan. Berdasarkan tingkat dan luas daerah kerja koperasi dibagi menjadi dua jenis yaitu koperasi primer dan koperasi sekunder.
5. **Lembaga keuangan** bertindak selaku lembaga yang menyediakan jasa keuangan bagi nasabahnya di mana pada umumnya lembaga ini diatur oleh regulasi keuangan dari pemerintah. Bentuk umum dari lembaga keuangan ini adalah termasuk perbankan, building society (sejenis koperasi di Inggris), Credit Union, pialang saham, aset manajemen modal ventura, koperasi asuransi dana pensiun, dan bisnis serupa lainnya.

Tabel 8.1 Banyaknya Sarana dan Prasarana Ekonomi Menurut Desa/Kelurahan dan Jenisnya di Kecamatan Krucil, 2021

	Desa/Kelurahan	Kelompok Pertokoan	Pasar dengan Bangunan Permanen	Pasar dengan Bangunan Semi Permanen	Pasar Tanpa Bangunan
	(1)	(2)	(3)	(4)	(5)
1	Sumberduren	-	-	-	1
2	Roto	-	-	-	-
3	Kertosuko	-	1	-	-
4	Tabelang	-	-	-	-
5	Krucil	1	2	-	-
6	Bermi	-	-	-	-
7	Kalianan	-	-	-	-
8	Watupanjang	-	-	-	-
9	Guyangan	-	-	-	-
10	Betek	1	-	-	-
11	Krobungan	-	-	-	-
12	Seneng	3	-	-	-
13	Pandanlaras	-	-	-	-
14	Plaosan	-	-	-	-
	Krucil	5	3	-	1

PERDAGANGAN

Lanjutan Tabel 8.1

Desa/Kelurahan	Minimarket/ Swalayan ¹	Toko/Warung Kelontong	Restoran/ Rumah Makan
(1)	(6)	(7)	(8)
1 Sumberduren	-	68	-
2 Roto	-	58	-
3 Kertosuko	-	63	-
4 Tambelang	-	45	-
5 Krucil	-	45	-
6 Bermi	-	33	-
7 Kalianan	-	46	-
8 Watupanjang	-	18	-
9 Guyangan	-	43	-
10 Betek	-	41	-
11 Krobungan	1	52	-
12 Seneng	-	27	-
13 Pandanlaras	-	7	-
14 Plaosan	-	27	-
Krucil	1	573	-

Lanjutan Tabel 8.1

	Desa/Kelurahan	Warung/Kedai Makanan	Hotel	Hostel/Motel/Losmen/Wisma
	(1)	(9)	(10)	(11)
1	Sumberduren	6	-	-
2	Roto	13	-	-
3	Kertosuko	6	-	-
4	Tambelang	12	-	-
5	Krucil	11	-	-
6	Bermi	23	-	2
7	Kalianan	18	-	-
8	Watupanjang	3	-	-
9	Guyangan	7	-	-
10	Betek	15	-	-
11	Krobungan	13	-	-
12	Seneng	6	-	-
13	Pandanlaras	8	-	-
14	Plaosan	14	-	-
	Krucil	155	-	2

Catatan: ¹ yang memiliki luas < 400 m²

Sumber : BPS. Pendataan Potensi Desa (Podes) 2021

PERDAGANGAN

Tabel 8.2 Banyaknya Sarana Lembaga Keuangan Yang Beroperasi Menurut Desa/Kelurahan dan Jenisnya di Kecamatan Krucil, 2021

Desa/Kelurahan	Bank Umum Pemerintah	Bank Umum Swasta	Bank Perkreditan Rakyat
(1)	(2)	(3)	(4)
1 Sumberduren	-	-	-
2 Roto	-	-	-
3 Kertosuko	-	-	-
4 Tambelang	-	-	-
5 Krucil	1	-	-
6 Bermi	-	-	-
7 Kalianan	-	-	-
8 Watupanjang	-	1	-
9 Guyangan	-	-	-
10 Betek	-	-	-
11 Krobungan	-	-	-
12 Seneng	-	-	-
13 Pandanlaras	-	-	-
14 Plaosan	-	-	-
Krucil	1	1	-

Sumber : BPS. Pendataan Potensi Desa (Podes) 2021

Tabel 8.3 Banyaknya Koperasi yang Masih Aktif Menurut Desa/Kelurahan dan Jenis Koperasi di Kecamatan Krucil, 2021

	Desa/Kelurahan	Koperasi Unit desa (KUD)	Koperasi Industri Kecil dan Kerajinan Rakyat (Kopinkra)	Koperasi Simpan Pinjam (Kospin)	Koperasi Lainnya
	(1)	(2)	(3)	(4)	(5)
1	Sumberduren	-	-	-	-
2	Roto	-	-	-	-
3	Kertosuko	1	-	-	-
4	Tabelang	2	-	-	-
5	Krucil	1	-	-	-
6	Bermi	2	-	-	-
7	Kalianan	3	-	-	-
8	Watupanjang	-	-	-	-
9	Guyangan	-	-	-	-
10	Betek	-	8	-	-
11	Krobungan	-	-	-	-
12	Seneng	-	-	-	-
13	Pandanlaras	-	-	-	-
14	Plaosan	-	-	-	-
	Krucil	9	8	-	-

Sumber : BPS. Pendataan Potensi Desa (Podes) 2021

PERDAGANGAN

Tabel 8.4 Banyaknya Embung Desa Menurut Desa/
Kelurahan di Kecamatan Krucil. 2020 dan 2021

	Desa/Kelurahan	2020	2021
	(1)	(2)	(3)
1	Sumberduren	-	-
2	Roto	-	-
3	Kertosuko	-	-
4	Tambelang	-	-
5	Krucil	-	-
6	Bermi	2	-
7	Kalianan	-	-
8	Watupanjang	-	-
9	Guyangan	-	-
10	Betek	-	-
11	Krobungan	-	-
12	Seneng	-	-
13	Pandanlaras	-	-
14	Plaosan	-	-
	Krucil	2	-

Sumber: BPS. Pendataan Potensi Desa (Podes) 2020 dan 2021

BAB 9. TRANSPORTASI & KOMUNIKASI

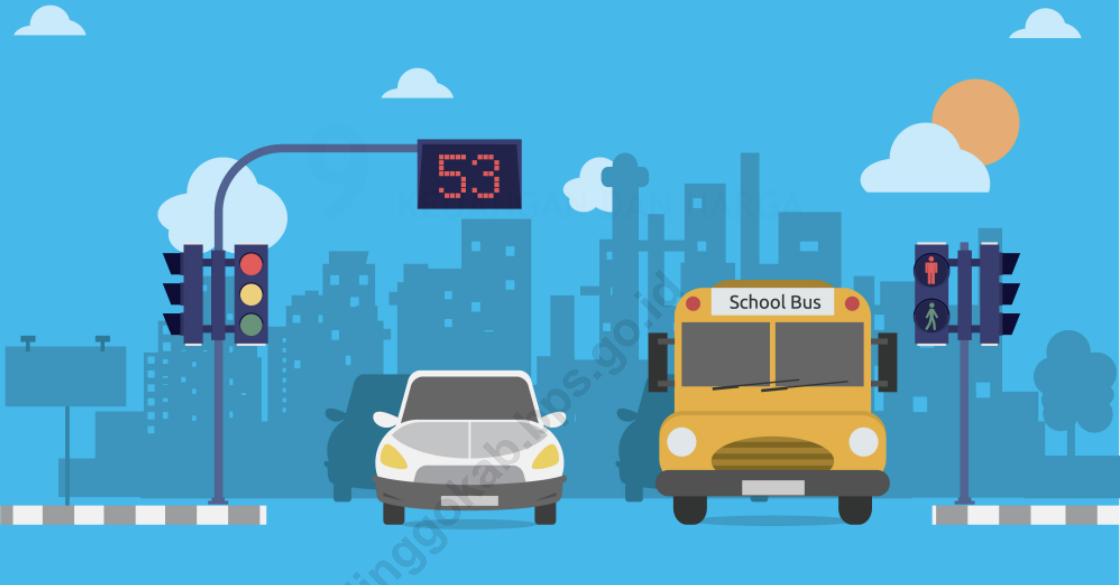

86%

12 dari 14 Desa sudah menggunakan jalan
Aspal/Beton

65%

9 dari 14 Desa dilewati
Kendaraan Umum

12 dari 14 Desa di Kecamatan
Krucil sudah menggunakan jalan
jenis Aspal/Beton.

Ada 9 dari 14 Desa di Kecamatan
Krucil yang sudah dilalui kendaraan
umum.

PENJELASAN TEKNIS

1. **Kendaraan bermotor** adalah setiap kendaraan yang digerakkan oleh peralatan teknik yang ada pada kendaraan tersebut biasanya digunakan untuk angkutan orang atau barang di atas jalan raya selain kendaraan yang berjalan di atas rel. Kendaraan bermotor yang dicatat adalah semua jenis kendaraan kecuali kendaraan bermotor TNI/Polri dan Korps Diplomatik
2. **Mobil truk** adalah setiap kendaraan bermotor yang digunakan untuk angkutan barang selain mobil penumpang mobil bus dan kendaraan bermotor roda dua
3. **Mobil** adalah kendaraan darat yang digerakkan oleh tenaga mesin beroda empat atau lebih (selalu genap) biasanya menggunakan bahan bakar minyak (bensin atau solar) untuk menghidupkan mesinnya
4. **Kantor Pos** adalah tempat pemberi pelayanan komunikasi tertulis dana tau surat elektronik layanan paket layanan logistik layanan keagenan pos untuk kepentingan umum. Rumah pos berfungsi sama seperti kantor pos dan kantor pos pembantu bedanya rumah pos biasanya terletak di daerah terpencil
5. **Telepon** merupakan alat komunikasi yang digunakan untuk menyampaikan pesan suara (terutama pesan yang berbentuk percakapan)
6. **Warnet** adalah salah satu bentuk usaha yang dikelola oleh kelompok atau individu yang memberikan pelayanan dalam bentuk jasa internet oleh penggunaanya

9.1 TRANSPORTASI

Tabel 9.1.1 Sarana Transportasi Antar Desa/Kelurahan Menurut Desa/Kelurahan di Kecamatan Krucil, 2021

	Desa/Kelurahan	Jenis Transportasi	Keberadaan Angkutan Umum
	(1)	(2)	(3)
1	Sumberduren	Darat	Ada, tanpa trayek tetap
2	Roto	Darat	Ada, tanpa trayek tetap
3	Kertosuko	Darat	Ada, tanpa trayek tetap
4	Tambelang	Darat	Ada, tanpa trayek tetap
5	Krucil	Darat	Ada, dengan trayek tetap
6	Bermi	Darat	Ada, dengan trayek tetap
7	Kalianan	Darat	Ada, tanpa trayek tetap
8	Watupanjang	Darat	Ada, tanpa trayek tetap
9	Guyangan	Darat	Tidak ada angkutan umum
10	Betek	Darat	Ada, dengan trayek tetap
11	Krobungan	Darat	Tidak ada angkutan umum
12	Seneng	Darat	Tidak ada angkutan umum
13	Pandanlaras	Darat	Tidak ada angkutan umum
14	Plaosan	Darat	Tidak ada angkutan umum

Sumber : BPS. Pendataan Potensi Desa (Podes) 2021

TRANSPORTASI DAN KOMUNIKASI

Tabel 9.1.2 Kondisi Jalan Darat Antar Desa/Kelurahan Menurut Desa/Kelurahan di Kecamatan Krucil, 2021

	Desa/Kelurahan	Jenis Permukaan Jalan	Dapat Dilalui Kendaraan Bermotor Roda 4 atau Lebih
	(1)	(2)	(3)
1	Sumberduren	Diperkeras (kerikil, batu, dll)	Sepanjang tahun
2	Roto	Diperkeras (kerikil, batu, dll)	Sepanjang tahun
3	Kertosuko	Aspal/Beton	Sepanjang tahun
4	Tambelang	Aspal/Beton	Sepanjang tahun
5	Krucil	Aspal/Beton	Sepanjang tahun
6	Bermi	Aspal/Beton	Sepanjang tahun
7	Kalianan	Aspal/Beton	Sepanjang tahun
8	Watupanjang	Aspal/Beton	Sepanjang tahun
9	Guyangan	Aspal/Beton	Sepanjang tahun
10	Betek	Aspal/Beton	Sepanjang tahun
11	Krobungan	Aspal/Beton	Sepanjang tahun
12	Seneng	Aspal/Beton	Sepanjang tahun
13	Pandanlaras	Aspal/Beton	Sepanjang tahun
14	Plaosan	Aspal/Beton	Sepanjang tahun

Sumber : BPS. Pendataan Potensi Desa (Podes) 2021

9.2 KOMUNIKASI

Tabel 9.2.1 Jumlah Menara dan Operator Layanan Komunikasi Telepon Seluler Serta Kondisi Sinyal Telepon Seluler Menurut Desa/Kelurahan di Kecamatan Krucil, 2021

Desa/Kelurahan	Jumlah Menara Telepon Seluler (BTS)	Jumlah Operator Layanan Komunikasi Telepon Seluler Yang Menjangkau di Desa/Kelurahan	Kondisi Sinyal Telepon Seluler di Sebagian Besar Wilayah Desa/Kelurahan
(1)	(2)	(3)	(4)
1 Sumberduren	-	3	Lemah
2 Roto	-	2	Lemah
3 Kertosuko	1	2	Sangat Kuat
4 Tambelang	-	3	Kuat
5 Krucil	3	4	Kuat
6 Bermi	-	3	Kuat
7 Kalianan	1	1	Kuat
8 Watupanjang	-	1	Kuat
9 Guyangan	-	1	Lemah
10 Betek	-	1	Kuat
11 Krobungan	-	2	Kuat
12 Seneng	-	3	Lemah
13 Pandanlaras	-	1	Lemah
14 Plaosan	-	1	Lemah
Krucil	5	28	

Sumber : BPS. Pendataan Potensi Desa (Podes) 2021

TRANSPORTASI DAN KOMUNIKASI

Tabel 9.2.2 Keberadaan Kantor Pos/Pos Pembantu/Rumah Pos dan Perusahaan/Agen Jasa Ekspedisi Swasta Menurut Desa/Kelurahan di Kecamatan Krucil. 2021

	Desa/Kelurahan	Kantor Pos/Pos Pembantu/Rumah Pos	Perusahaan/Agen Jasa Ekspedisi Swasta
	(1)	(2)	(3)
1	Sumberduren	Tidak Ada	Tidak Ada
2	Roto	Tidak Ada	Tidak Ada
3	Kertosuko	Tidak Ada	Tidak Ada
4	Tambelang	Tidak Ada	Tidak Ada
5	Krucil	Beroperasi	Tidak Ada
6	Bermi	Tidak Ada	Tidak Ada
7	Kalianan	Tidak Ada	Tidak Ada
8	Watupanjang	Tidak Ada	Tidak Ada
9	Guyangan	Tidak Ada	Tidak Ada
10	Betek	Tidak Ada	Tidak Ada
11	Krobungan	Tidak Ada	Tidak Ada
12	Seneng	Tidak Ada	Tidak Ada
13	Pandanlaras	Tidak Ada	Tidak Ada
14	Plaosan	Tidak Ada	Tidak Ada

Sumber : BPS. Pendataan Potensi Desa (Podes) 2021

BAB 10. KEUANGAN DAERAH



Statistik Dana Desa

Jumlah total dana desa dari 14 Desa di Kecamatan Krucil

Rp 32 871 216 644

Tiga desa dengan Dana Desa terbesar adalah

Tabelang, Betek dan Roto

**Sumber Dinas Pemberdayaan Masyarakat dan Desa Kabupaten Probolinggo*

PENJELASAN TEKNIS

1. **Realisasi Penerimaan dan Pengeluaran Pemerintah Provinsi** adalah realisasi/perhitungan APBD Provinsi pada tiap tahun anggaran.
2. **Pendapatan Asli Daerah (PAD)** adalah pendapatan yang diperoleh daerah yang dipungut berdasarkan peraturan daerah sesuai dengan peraturan perundang-undangan. guna keperluan daerah yang bersangkutan dalam membiayai kegiatannya.
3. **Dana Perimbangan** adalah dana yang bersumber dari pendapatan APBN yang dialokasikan kepada Daerah untuk mendanai kebutuhan daerah dalam rangka pelaksanaan desentralisasi.
4. **Lain-lain Pendapatan yang Sah** adalah pendapatan lainnya dari pemerintah pusat dan atau dari instansi pusat. serta dari daerah lainnya.
5. **Harga Produsen** adalah Harga yang diterima oleh produsen dari pembeli untuk suatu barang atau jasa yang diproduksi. Atau harga pembelian dikurangi pajak nilai tambah. Harga tidak termasuk semua biaya transport. Harga Dasar = Harga Pembelian - pajak nilai tambah.
6. **Harga Konsumen** adalah perubahan harga dalam suatu periode. dari suatu kumpulan barang dan jasa yang dikonsumsi oleh penduduk/rumah tangga dalam kurun waktu tertentu.

Tabel 10.1 Jumlah Anggaran dan Realisasi Anggaran Dana Desa dan Alokasi Dana Desa (ADD) Menurut Desa di Kecamatan Krucil, 2021

No	Nama Desa	Dana Desa + Alokasi Dana Desa (ADD)	
		Pagu Anggaran (Rp)	Realisasi (Rp)
1	Sumberduren	2 348 352 449,03	2 221 274 285,03
2	Roto	2 687 674 600,00	2 592 106 187,00
3	Kertosuko	2 448 352 897,52	2 333 337 908,00
4	Tambelang	2 879 550 002,00	2 828 373 316,00
5	Krucil	2 490 090 987,09	2 387 347 160,00
6	Bermi	2 471 710 705,66	2 317 961 464,00
7	Kalianan	2 289 365 672,77	2 162 177 479,00
8	Watu Panjang	1 972 101 819,74	1 863 057 586,00
9	Guyangan	1 978 557 006,94	1 849 306 471,00
10	Betek	2 814 799 135,00	2 680 726 918,00
11	Krobongan	2 094 809 264,00	2 025 285 998,00
12	Seneng	2 263 868 444,16	2 226 667 005,00
13	Pandanlaras	1 742 964 458,49	1 718 934 342,00
14	Plaosan	2 389 019 202,00	2 306 457 017,00
Jumlah		32 871 216 644,40	31 513 013 136,03

Sumber: Dinas Pemberdayaan Masyarakat dan Desa Kabupaten Probolinggo

DATA

MENCERDASKAN BANGSA



**BADAN PUSAT STATISTIK
KABUPATEN PROBOLINGGO**

Jalan Lumajang Km 5, Sumber Taman, Probolinggo 67237

Telp/Fax (0335) 422117

Email: bps3513@bps.go.id

Homepage: <https://probolinggokab.bps.go.id>