

DATA

MENCERDASKAN BANGSA



BADAN PUSAT STATISTIK KABUPATEN PURWOREJO
Jl Banyuurip Telpn (0275) 321218 Purworejo 54171
Website : purworejokab.bps.go.id
Email : bps3306@mailhost.bps.go.id



BADAN PUSAT STATISTIK KABUPATEN PURWOREJO

KECAMATAN LOANO

DALAM ANGKA

2011



KECAMATAN LOANO DALAM ANGKA 2011

Nomor Publikasi/*Publication Number* : 330605.12.17

Katalog BPS/*BPS Catalog* : 1102001.3306150

Ukuran Buku/*Book Size* : 15 X 21 cm

Jumlah Halaman/*Total Page* : 64

Naskah/*Manuscript* :

Koordinator Statistik Kecamatan Loano 2011

Gambar Kulit/*Cover Design* :

Koordinator Statistik Kecamatan Loano 2011

Diterbitkan Oleh/*Published By* :

Badan Pusat Statistik Kabupaten Purworejo

Boleh dikutip dengan menyebut sumbernya

My be cited with reference to the source

KATA SAMBUTAN

Assalamu'alaikum wr.wb.

Dengan memanjatkan puji Syukur kehadiran Alloh SWT atas rahmat dan hidayah Nya kami menyambut gembira atas terbitnya buku "KECAMATAN LOANO DALAM ANGKA TAHUN 2011" . Publikasi ini dapat tersusun berkat kerjasama Koordinator Statistik Kecamatan (KSK) Loano dengan instansi terkait dilingkungan Kecamatan Loano.

Publikasi ini diharapkan dapat dimanfaatkan oleh banyak pihak khususnya pemerintah sebagai bahan pemantauan dan evaluasi pembangunan.

Akhirnya kepada semua pihak yang telah ikut membantu dalam penyusunan buku ini, kami atas nama pemerintah Kecamatan Loano mengucapkan terimakasih.

Wassalamu'alaikum wr.wb.

Loano, Juni 2012
CAMAT LOANO

SUMARJANA, S.Sos
NIP.1969 0612 199001 1 001

KATA PENGANTAR

Dengan mengucapkan puji syukur kehadirat Allah SWT yang telah melimpahkan taufik serta hidayah Nya, kami dapat menyusun dan menerbitkan Buku "KECAMATAN LOANO DALAM ANGKA TAHUN 2011".

Harapan kami dengan diterbitkannya buku ini, kebutuhan dan pelayanan konsumen data tertentu untuk wilayah Kecamatan Loano dapat terpenuhi.

Namun dalam penyusunan serta penyajian buku ini tentu saja masih banyak ditemukan kekurangan, sehingga saran, bimbingan, dan kritik yang bersifat membangun sangat kami harapkan demi kesempurnaan penerbitan yang akan datang.

Akhirnya semoga penerbitan buku ini dapat bermanfaat bagi kita semua.

Loano, Juni 2012

Koordinator Statistik
Kacamatan Loano

AJIE SETYA KURNIAWAN
NIP. 19831024 200604 1 009

Peta Kecamatan Loano

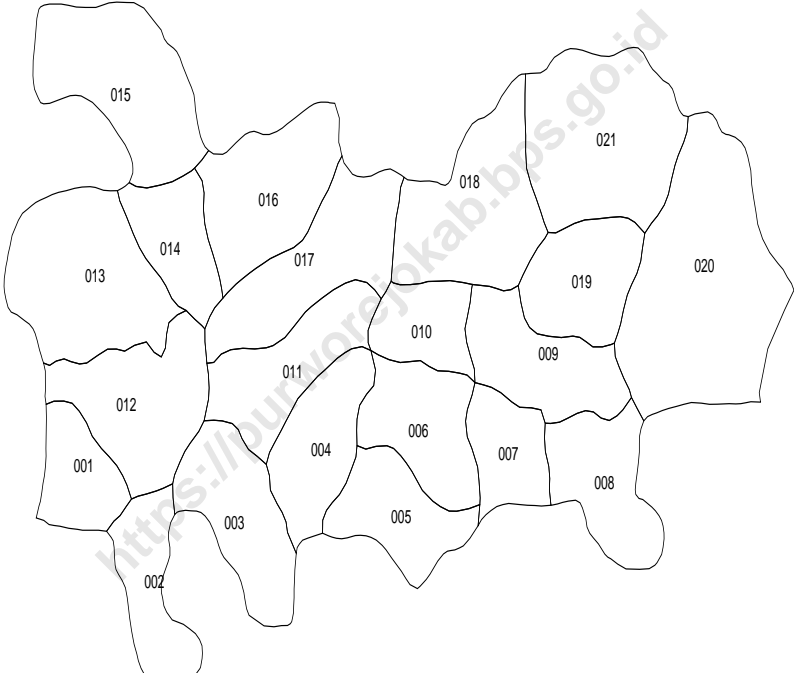

SUSUNAN ORGANISASI PEMERINTAH KECAMATAN

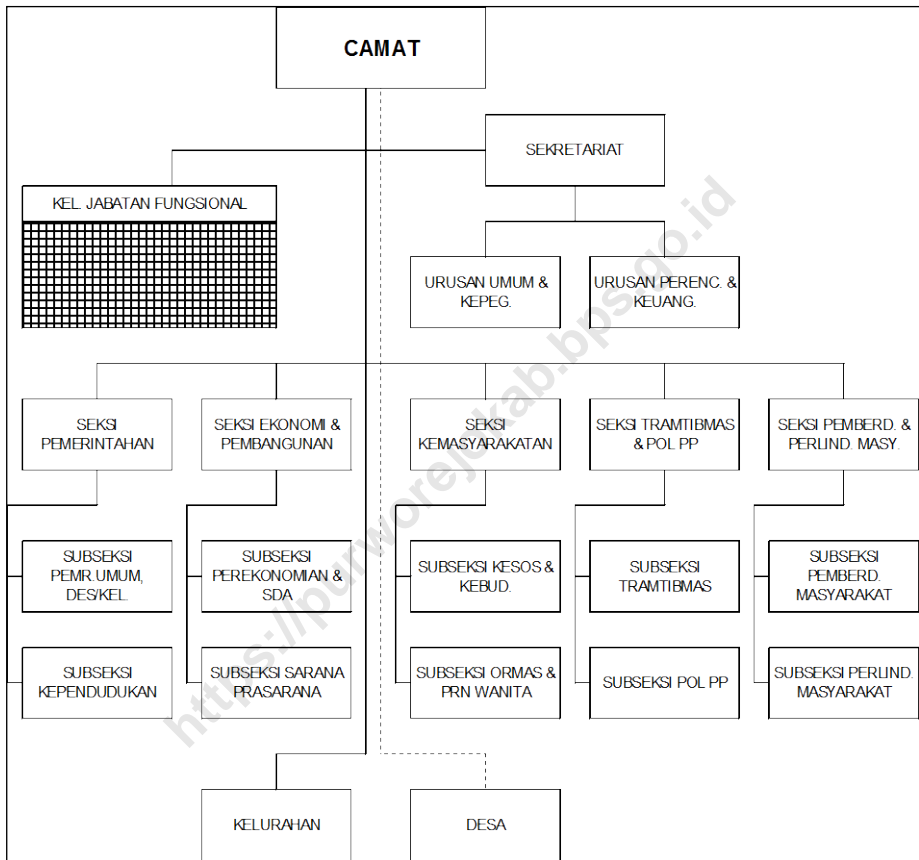

SUSUNAN ORGANISASI PEMERINTAH DESA

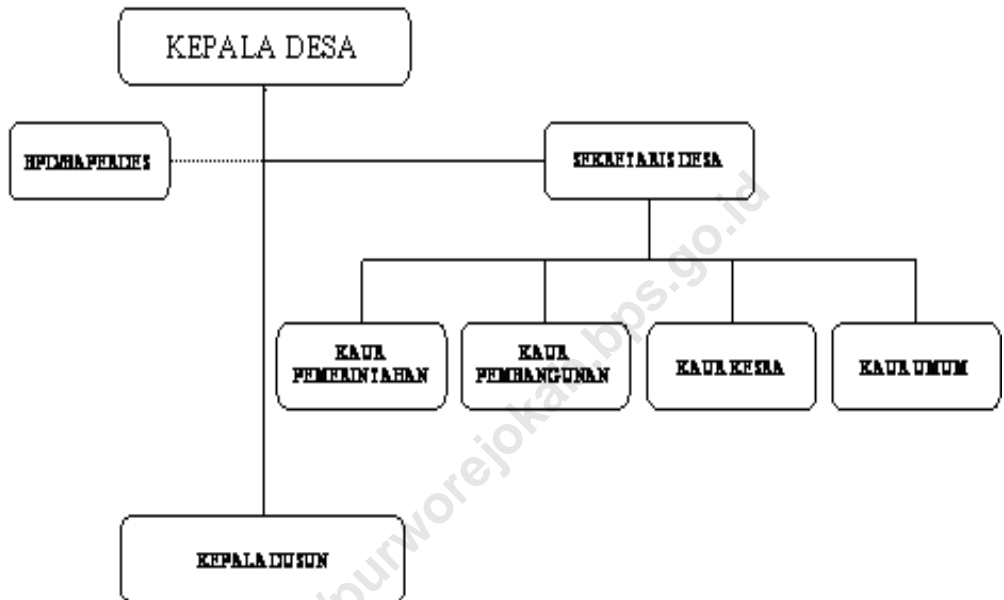

Daftar Isi

Halaman

Kata Sambutan	i.
Kata Pengantar.....	ii
Peta Kecamatan Loano	iii
Struktur Organisasi Pemerintah Kecamatan	iv
Struktur Organisasi Pemerintah Desa	v
Daftar isi	vi
Daftar Grafik	ix
Bab I Letak Geografi	2
1.1 Jarak Desa Ke Ibukota Kecamatan Dan Jenis Jalan.....	3
1.2 Luas Wilayah Desa Menurut Jenis Penggunaan Tanah.....	4
1.3 Luas Tanah Sawah Menurut Jenis Irigasi.....	5
Bab II Pemerintahan	7
2.1 Nama Lurah Desa Se-Kecamatan Loano.....	8
2.2 Jumlah Aparat Pemerintahan Desa	9
2.3 Jumlah Sarana Perekonomian Menurut Desa.....	10
Bab III Penduduk	11
3.1 Luas Wilayah Desa, Jumlah Penduduk & Kepadatan Penduduk.....	12
3.2 Jumlah Penduduk Menurut Jenis Kelamin.....	13
3.3 Jumlah Penduduk Menurut Kelompok Umur Dan Jenis Kelamin.....	14
3.4 Jumlah Penduduk Menurut Kewarganegaraan Per Desa.....	16
3.5 Jumlah Penduduk, Rumah Tangga, Rata-rata Jiwa Per RT	17
3.6 Jumlah Penduduk Berdasarkan Pendidikan	18
3.7 Statistik Penduduk Berdasarkan Jumlah Pemilik KTP.....	19

3.8	Jumlah Penduduk Berdasarkan Pekerjaan Per Desa.....	20
3.9	RT Pemakai Sumber Air Untuk Memasak Per Desa.....	21
3.10	Jumlah RT Menurut Penggunaan Penerangan Per Desa.....	22

Bab IV Sosial Budaya 23

4.1	Jumlah Sekolah Menurut Jenis Sekolah Per Desa	24
4.2	Jumlah Sekolah Agama Islam Per Desa.....	25
4.3	Jumlah Sarana Kesehatan Per Desa.....	26
4.4	Jumlah Tenaga Kesehatan Per Desa	27
4.5	Jumlah Penderita Cacat Per Desa.....	28
4.6	Jumlah Peserta KB Menurut Alat KB Yang Digunakan.....	29
4.7	Jumlah Pencurian, Perampokan Yang Dilaporkan Per Desa.....	30
4.8	Jumlah Pemeluk Agama Per Desa.....	31
4.9	Jumlah Tempat Ibadah Menurut Desa	32
4.10	Jumlah Nikah, Talak , Cerai Dan Rujuk Menurut Desa.....	33
4.11	Jumlah Cabang Olah Raga Menurut Desa.....	34
4.12	Jumlah Fasilitas Untuk Bermain/Lapangan OR.....	35

Bab V Pertanian & Peternakan 36

5.1	Populasi Tanaman Perkebunan Menurut Jenis Per Desa.....	37
5.1	Populasi Tanaman Perkebunan Menurut Jenis Per Desa (lanjutan).....	38
5.2	Populasi Tanaman Buah-Buahan Menurut Jenis Per Desa.....	39
5.2	Populasi Tanaman Buah-Buahan Menurut Jenis Per Desa (lanjutan).....	40
5.2	Populasi Tanaman Buah-Buahan Menurut Jenis Per Desa (lanjutan).....	41
5.2	Populasi Tanaman Buah-Buahan Menurut Jenis Per Desa (lanjutan).....	42
5.3	Jumlah Ternak Besar Per Desa	43
5.4	Jumlah Ternak Kecil Per Desa.....	44
5.5	Jumlah Unggas Menurut Desa	45
5.5	Jumlah Unggas Menurut Desa	46

DAFTAR GRAFIK

	Halaman
Grafik 1 Luas Wilayah Menurut Jenis Penggunaan Tanah Kecamatan Loano Tahun 2011	6
Grafik 2. Piramida Penduduk Kecamatan Loano tahun 2011.....	15

<https://purworejokab.bps.go.id>

LETAK GEOGRAFI

Lahan Sawah adalah Lahan pertanian yang berpetak-petak dan dibatasi oleh pematang (galengan/saluran) untuk menahan/menyalurkan air yang biasanya ditanami padi sawah tanpa memandang dimana diperolehnya status tanah tersebut.

Tanah Sawah Berpengairan Tehnis adalah sawah yang memperoleh pengairan dimana saluran pemberi terpisah dari saluran pembuang agar penyediaan dan pembagian irigasi dapat sepenuhnya diatur dan diukur dengan mudah. Jaringan macam ini biasanya terdiri saluran untuk sekunder dan tersier. Saluran induk dan sekunder serta bangunannya dibangun dan dikuasai oleh pemerintah.

Tanah Sawah Berpengairan Setengah Teknis adalah sawah yang memperoleh pengairan seperti halnya berpengairan teknis akan tetapi pemerintah hanya menguasai bangunan penyadap induk untuk dapat mengatur dan mengukur pemasukan air sedangkan pada jaringan selanjutnya tidak diukur dan dikuasai pemerintah.

Tanah Sawah Berpengairan Sederhana adalah sawah yang memperoleh pengairan dimana cara pembagian serta pembangunan airnya belum diatur walaupun pemerintah sudah ikut membangun sebagian dari jaringan tersebut (misalnya biaya membuat dam / bendungan)

Tanah Sawah Tadah Hujan adalah sawah yang pengairannya tergantung dari air hujan.

Bukan Lahan sawah adalah tegal / kebun lahan yang dipergunakan untuk

LETAK DAN GEOGRAFI

1. Luas wilayah Kecamatan Loano : 53.65 Km²

2. Batas-Batas Wilayah Kecamatan Loano

- Sebelah Utara : Kecamatan Bener
- Sebelah Timur : Daerah Istimewa Yogyakarta
- Sebelah Selatan : Kecamatan Kaligesing
- Sebelah Barat : Kecamatan Gebang

3. Tinggi Ibukota Kecamatan Loano dari permukaan laut ± : 138 M

4. Banyaknya desa sekecamatan Loano : 21 Desa

5. Luas tanah di Kecamatan Loano dirinci menurut penggunaan tanah (Ha) :

a. Tanah sawah	:	1,028,945	Ha
- Berpengairan Teknis	:	504,990	Ha
- Berpengairan Setengah Teknis	:	113,875	Ha
- Berpengairan Sederhana	:	315,000	Ha
- Tadah Hujan	:	95,080	Ha
b. Bukan Lahan Sawah	:	4,336,055	Ha
c. Total		5,365,000	Ha

Tabel 1.1.

**Jarak Desa Ke Ibukota Kecamatan Dan Jenis Jalan
Pada Akhir Tahun 2011**

No	Desa/Kelurahan	Jarak (Km)	Jenis Jalan
(1)	(2)	(3)	(4)
1.	Kalinongko	16.00	Aspal
2.	Trirejo	13.00	Aspal
3.	Karangrejo	15.00	Aspal
4.	Kalikalong	17.00	Aspal
5.	Rimun	18.00	Diperkeras
6.	Tepansari	7.00	Diperkeras
7.	Kaliglagah	3.00	Diperkeras
8.	Tridadi	2.00	Aspal
9.	Banyuasin Separe	1.00	Aspal
10.	Guyangan	5.00	Aspal
11.	Kalisemo	10.00	Diperkeras
12.	Loano	12.00	Aspal
13.	Jetis	12.00	Aspal
14.	Kedungpoh	13.00	Diperkeras
15.	Maron	9.50	Aspal
16.	Kebon Gunung	9.00	Aspal
17.	Mudalrejo	8.00	Aspal
18.	Kemejing	5.00	Diperkeras
19.	Banyuasin Kembaran	0.00	Aspal
20.	Sedayu	2.00	Aspal
21.	Ngargosari	3.00	Aspal

Sumber Data : Kantor Kecamatan Loano

Tabel 1.2.

**Luas Wilayah Desa Menurut Jenis Penggunaan Tanah
Pada Akhir Tahun 2011 (ha)**

No	Desa/Kelurahan	Tanah Sawah	Bukan Lahan Sawah
(1)	(2)	(3)	(4)
1.	Kalinongko	31,865	171,135
2.	Trirejo	58,000	108,000
3.	Karangrejo	69,000	198,503
4.	Kalikalong	31,000	166,631
5.	Rimun	10,000	223,185
6.	Tepansari	15,000	266,000
7.	Kaliglagah	20,000	232,750
8.	Tridadi	38,000	169,000
9.	Banyuasin Separe	25,000	363,000
10.	Guyangan	17,000	103,592
11.	Kalisemo	44,000	242,750
12.	Loano	150,000	189,620
13.	Jetis	74,000	315,695
14.	Kedungpoh	70,500	175,225
15.	Maron	83,580	92,420
16.	Kebon Gunung	83,000	87,853
17.	Mudalrejo	50,000	178,456
18.	Kemejing	15,000	235,000
19.	Banyuasin Kembaran	26,000	274,415
20.	Sedayu	83,000	277,260
21.	Ngargosari	35,000	265,815
Jumlah		1,028,945	4,336,305

Sumber Data : Desa Sekecamatan Loano

Tabel 1.3.

**Luas Tanah Sawah Menurut Jenis Irigasi
Di Kecamatan Loano Tahun 2011**

No	Desa/Kelurahan	Irigasi Tehnis	Irigasi 1/2 Tehnis	Irigasi Sederhana	Tadah Hjn Tegalan	Jumlah
(1)	(2)	(3)	(4)	(5)	(6)	(7)
1.	Kalinongko	23,990	7,875	-	-	31,865
2.	Trirejo	58,000	-	-	-	58,000
3.	Karangrejo	24,000	-	37,000	8,000	69,000
4.	Kalikalong	-	-	31,000	-	31,000
5.	Rimun	-	-	10,000	-	10,000
6.	Tepansari	-	-	11,000	4,000	15,000
7.	Kaliglagah	-	-	5,000	15,000	20,000
8.	Tridadi	-	-	32,000	6,000	38,000
9.	Banyuasin Separe	-	-	17,000	8,000	25,000
10.	Guyangan	-	-	12,000	5,000	17,000
11.	Kalisemo	5,000	-	14,000	25,000	44,000
12.	Loano	150,000	-	-	-	150,000
13.	Jetis	74,000	-	-	-	74,000
14.	Kedungpoh	70,000	-	-	0.500	70,001
15.	Maron	80,000	-	-	3,580	83,580
16.	Kebon Gunung	20,000	56,000	7,000	-	83,000
17.	Mudalrejo	-	50,000	-	-	50,000
18.	Kemejing	-	-	15,000	-	15,000
19.	Banyuasin Kembaran	-	-	26,000	-	26,000
20.	Sedayu	-	-	83,000	-	83,000
21.	Ngargosari	-	-	15,000	20,000	35,000
Jumlah		504,990	113,875	315,000	94,581	1,028,446

Sumber Data : Kantor Kecamatan Loano

Gambar 1.1. Luas Wilayah menurut Jenis Penggunaan Tanah Kecamatan Loano, Tahun 2011

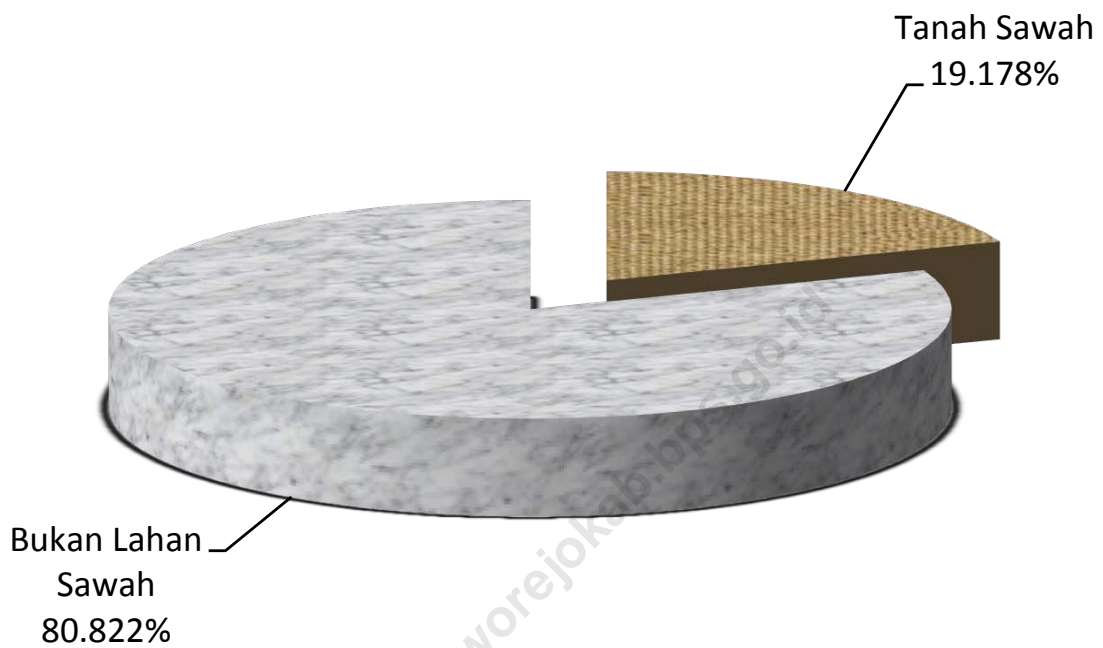

P E M E R I N T A H A N

Desa adalah suatu wilayah yang ditempati oleh sejumlah penduduk sebagai kesatuan masyarakat, termasuk di dalamnya kesatuan hukum yang mempunyai organisasi pemerintah terendah langsung di bawah camat dan berhak menyelenggarakan rumah tangganya sendiri dalam ikatan Negara Kesatuan Republik Indonesia termasuk Unit Permukiman Transmigrasi/Permukiman Masyarakat Suku Terasing (UPT/PMST).

Kelurahan adalah suatu wilayah yang ditempati oleh sejumlah penduduk yang mempunyai organisasi pemerintah terendah langsung di bawah camat yang tidak berhak menyelenggarakan rumah tangganya sendiri.

Desa Swadaya adalah desa yang belum mampu dalam menyelenggarakan rumah tangganya secara mandiri, administrasi desa belum terselenggara secara baik dan Lembaga Ketahanan Masyarakat Desa (LKMD) belum berfungsi baik dalam mengorganisasikan dan menggerakkan peran serta masyarakat dalam pembangunan desa secara terpadu.

Desa Swakarya adalah desa yang mulai mampu dalam menyelenggarakan rumah tangganya secara mandiri, administrasi desa sudah terselenggara cukup baik dan Lembaga Ketahanan Masyarakat Desa (LKMD) telah berfungsi baik dalam mengorganisasikan dan menggerakkan peran serta masyarakat dalam membangun desa secara terpadu.

Desa Swasembada adalah desa yang telah mampu dalam menyelenggarakan urusan rumah tangga sendiri, administrasi desa telah terselenggara dengan baik dan Lembaga Ketahanan Masyarakat Desa (LKMD) telah mampu mengorganisasikan dan menggerakkan peran serta masyarakat dalam pembangunan desa secara terpadu.

Tabel 2.1. Nama Lurah Desa Se Kecamatan Loano
Pada Akhir Tahun 2011

No	Desa/Kelurahan	Nama Lurah Desa	Nama Sekretaris Desa
(1)	(2)	(3)	(4)
1.	Kalinongko	Triyono	Zaenudin
2.	Trirejo	Priyono	Triyanto
3.	Karangrejo	Slamet Raharjo	-
4.	Kalikalong	Ari Binuko	-
5.	Rimun	Chaliludin budi N,Spd	Muh Arwani
6.	Tepansari	Subadi	Sunardi
7.	Kaliglagah	Pujiyanto	-
8.	Tridadi	Asrudin	Murdiyono
9.	Banyuasin Separe	Hadi Mustofa	Suyanto
10.	Guyangan	Kiswanto	Amat Ngadenan
11.	Kalisemo	Joko Setyono	Prayogo
12.	Loano	Sutanto	Much Amin
13.	Jetis	Harsoyo	-
14.	Kedungpoh	Umaryo	Kamim
15.	Maron	Puji Mangastowo. ST	Sarono
16.	Kebon Gunung	Heri Wibowo	Subadiyono
17.	Mudalrejo	Hartono	Sardjuni
18.	Kemejing	Endang Wahyuningsih	-
19.	Banyuasin Kembaran	Musnandar	Maryoto
20.	Sedayu	Drs Kosim	Slamet Wardoyo
21.	Ngargosari	Kiswantoro	Amat Makfut

Sumber Data : Kantor Camat Loano

Tabel 2.2.

**Jumlah Aparat Pemerintahan Menurut Desa
Pada Akhir Tahun 2011**

No	Desa/Kelurahan	Perangkat Desa	Baperdes	Rukun Warga	Rukun Tetangga
(1)	(2)	(3)	(4)	(5)	(6)
1.	Kalinongko	15	1	7	15
2.	Trirejo	12	1	5	15
3.	Karangrejo	11	1	3	9
4.	Kalikalong	10	1	2	6
5.	Rimun	10	1	2	6
6.	Tepansari	12	1	3	10
7.	Kaliglagah	11	1	2	5
8.	Tridadi	14	1	3	8
9.	Banyuasin Separe	12	1	4	9
10.	Guyangan	8	1	2	4
11.	Kalisemo	11	1	5	11
12.	Loano	19	1	7	20
13.	Jetis	15	1	8	19
14.	Kedungpoh	12	1	7	14
15.	Maron	11	1	5	12
16.	Kebon Gunung	13	1	5	12
17.	Mudalrejo	13	1	7	13
18.	Kemejing	11	1	4	11
19.	Banyuasin Kembaran	12	1	5	11
20.	Sedayu	14	1	7	14
21.	Ngargosari	12	1	5	8
Jumlah		258	21	98	232

Sumber Data : Kantor Camat Loano

Tabel 2.3.

Jumlah Sarana Perekonomian Menurut Desa
Pada Akhir Tahun 2011

No	Desa/Kelurahan	Pasar Umum	Pasar Hewan	Kios/Warung	BUUD /KUD	Bank/BKD
(1)	(2)	(3)	(4)	(5)	(6)	(7)
1.	Kalinongko	-	-	12	-	1
2.	Trirejo	1	-	28	-	1
3.	Karangrejo	-	-	5	-	1
4.	Kalikalong	-	-	5	-	-
5.	Rimun	-	-	5	-	-
6.	Tepansari	-	-	7	-	-
7.	Kaliglagah	-	-	24	-	-
8.	Tridadi	-	-	15	-	-
9.	Banyuasin Separe	-	-	13	1	-
10.	Guyangan	1	-	15	-	1
11.	Kalisemo	-	-	26	-	1
12.	Loano	1	-	32	-	-
13.	Jetis	-	-	24	-	1
14.	Kedungpoh	-	-	10	-	1
15.	Maron	1	-	54	-	3
16.	Kebon Gunung	-	-	12	1	1
17.	Mudalrejo	-	-	15	-	-
18.	Kemejing	-	-	12	-	1
19.	Banyuasin Kembaran	1	-	45	-	3
20.	Sedayu	-	-	10	-	-
21.	Ngargosari	-	-	10	-	-
Jumlah		5	0	379	2	15

Sumber Data : KSK Kecamatan Loano

PENDUDUK

Kepadatan Penduduk adalah rata-rata banyaknya penduduk per kilometer persegi.

Penduduk adalah seorang atau sekelompok orang yang tinggal dalam suatu wilayah secara berturut-turut selama 6 bulan atau lebih atau kurang dari 6 bulan tetapi bermaksud akan menetap selama 6 bulan atau lebih.

Penduduk Pergi adalah penduduk yang sudah meninggalkan daerah asalnya selama 6 bulan atau lebih atau kurang dari 6 bulan tetapi akan bermaksud akan pergi selama 6 bulan atau lebih.

Penduduk Datang adalah penduduk yang datang menetap di suatu wilayah selama 6 bulan atau lebih atau kurang dari 6 bulan tetapi bermaksud akan menetap selama 6 bulan atau lebih.

Penduduk Datang adalah penduduk yang datang menetap disuatu wilayah selama 6 bulan atau lebih atau kurang dari 6 bulan tetapi bermaksud akan menetap selama 6 bulan atau lebih.

Migrasi adalah proses berpindahnya penduduk dari suatu tempat ke tempat lain melewati batas wilayah tertentu yang dilalui dalam perpindahan tersebut.

Migran adalah orang yang melakukan migrasi.

Tabel 3.1. Luas Wilayah Desa, Jumlah Penduduk dan Kepadatan Penduduk
Di Kecamatan Loano Tahun 2011

No	Desa/Kelurahan	Luas (Km ²)	Jumlah Penduduk	Kepadatan Per Km ²
(1)	(2)	(3)	(4)	(5)
1.	Kalinongko	2,030	1,992	0.98
2.	Trirejo	1,060	2,486	2.35
3.	Karangrejo	2,675	1,411	0.53
4.	Kalikalong	1,976	800	0.40
5.	Rimun	2,332	864	0.37
6.	Tepansari	2,810	1,379	0.49
7.	Kaliglagah	2,528	721	0.29
8.	Tridadi	2,070	879	0.42
9.	Banyuasin Separe	3,880	1,725	0.44
10.	Guyangan	1,206	739	0.61
11.	Kalisemo	2,868	1,766	0.62
12.	Loano	3,396	3,282	0.97
13.	Jetis	3,897	2,115	0.54
14.	Kedungpoh	2,457	1,893	0.77
15.	Maron	1,760	3,138	1.78
16.	Kebon Gunung	1,709	1,747	1.02
17.	Mudalrejo	2,285	2,254	0.99
18.	Kemejing	2,500	1,073	0.43
19.	Banyuasin Kembaran	3,004	1,819	0.61
20.	Sedayu	3,600	1,530	0.43
21.	Ngargosari	3,008	980	0.33
Jumlah		53,051	34,593	0.65

Sumber Data : Estimasi hasil SUSENAS 2011

Tabel 3.2.

**Jumlah Penduduk Menurut Jenis Kelamin Per Desa
Pada Akhir Tahun 2011**

No	Desa/Kelurahan	Laki-laki	Perempuan	Jumlah
(1)	(2)	(3)	(4)	(5)
1.	Kalinongko	1,005	987	1,992
2.	Trirejo	1,241	1,245	2,486
3.	Karangrejo	683	728	1,411
4.	Kalikalong	400	400	800
5.	Rimun	427	437	864
6.	Tepansari	721	658	1,379
7.	Kaliglagah	347	374	721
8.	Tridadi	428	451	879
9.	Banyuasin Separe	886	839	1,725
10.	Guyangan	401	338	739
11.	Kalisemo	881	885	1,766
12.	Loano	1,595	1,687	3,282
13.	Jetis	1,017	1,098	2,115
14.	Kedungpoh	922	971	1,893
15.	Maron	1,584	1,554	3,138
16.	Kebon Gunung	843	904	1,747
17.	Mudalrejo	1,116	1,138	2,254
18.	Kemejing	567	506	1,073
19.	Banyuasin Kembaran	909	910	1,819
20.	Sedayu	763	767	1,530
21.	Ngargosari	494	486	980
Jumlah		17,230	17,363	34,593

Sumber Data : Estimasi hasil SUSENAS 2011

Tabel 3.3.

**Jumlah Penduduk Menurut Kelompok Umur dan Jenis Kelamin
Pada Akhir Tahun 2011**

Kelompok Umur	Laki-laki	Perempuan	Jumlah
(1)	(2)	(3)	(4)
0-4	1,343	1,238	2,581
5-9	1,514	1,489	3,003
10-14	1,627	1,581	3,208
15-19	1,526	1,417	2,943
20-24	1,167	1,088	2,255
25-29	1,105	1,142	2,247
30-34	1,131	1,264	2,395
35-39	1,110	1,148	2,258
40-44	1,257	1,389	2,646
45-49	1,305	1,329	2,634
50 +	4,145	4,278	8,423
Jumlah	17,230	17,363	34,593

Sumber Data : Kantor Camat Loano

Piramida Penduduk Kecamatan Loano Tahun 2011

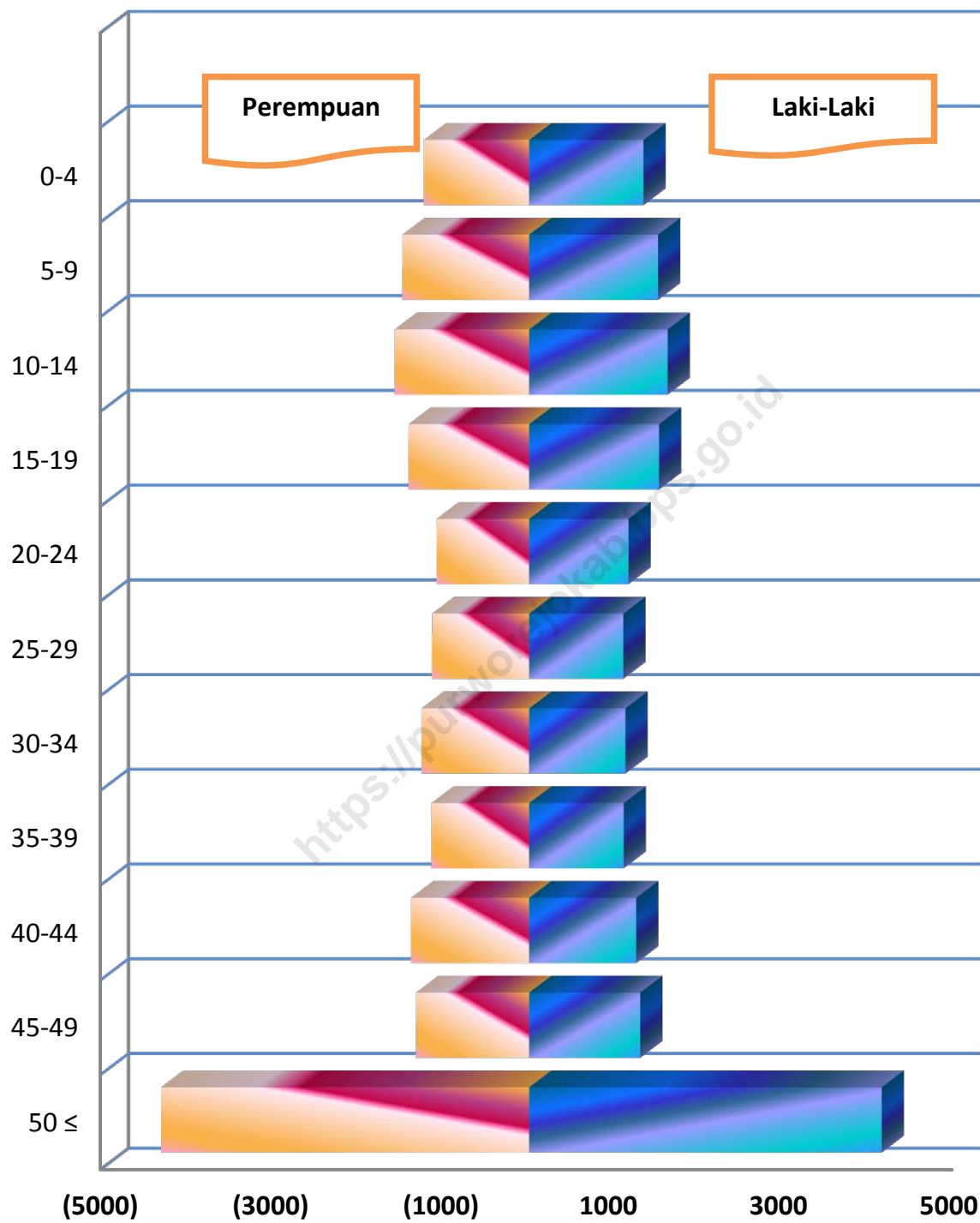

Tabel 3.4.

**Jumlah Penduduk Menurut Kewarganegaraan Per Desa
Pada Akhir Tahun 2011**

Lain nya	Desa/Kelurahan	WNI	WNA	Jumlah
(8)	(2)	(3)	(4)	(5)
1.	Kalinongko	1,992	-	1,992
2.	Trirejo	2,486	-	2,486
3.	Karangrejo	1,411	-	1,411
4.	Kalikalong	800	-	800
5.	Rimun	864	-	864
6.	Tepansari	1,379	-	1,379
7.	Kaliglagah	721	-	721
8.	Tridadi	879	-	879
9.	Banyuasin Separe	1,725	-	1,725
10.	Guyangan	739	-	739
11.	Kalisemo	1,766	-	1,766
12.	Loano	3,282	-	3,282
13.	Jetis	2,115	-	2,115
14.	Kedungpoh	1,893	-	1,893
15.	Maron	3,138	-	3,138
16.	Kebongunung	1,747	-	1,747
17.	Mudalrejo	2,254	-	2,254
18.	Kemejing	1,073	-	1,073
19.	Banyuasin Kembaran	1,819	-	1,819
20.	Sedayu	1,530	-	1,530
21.	Ngargosari	980	-	980
Jumlah		34,593	-	34,593

Sumber Data : Kantor Camat Loano

Tabel 3.5. Jumlah Penduduk, Rumah Tangga, Rata-rata Jiwa Per Rumah Tangga Menurut Desa Pada Akhir Tahun 2011

No	Desa/Kelurahan	Penduduk	Rumah Tangga	Rata-rata Jiwa Per Rt
(1)	(2)	(3)	(4)	(5)
1.	Kalinongko	1,992	570	3
2.	Trirejo	2,486	774	3
3.	Karangrejo	1,411	423	3
4.	Kalikalong	800	254	3
5.	Rimun	864	251	3
6.	Tepansari	1,379	373	4
7.	Kaliglagah	721	200	4
8.	Tridadi	879	261	3
9.	Banyuasin Separe	1,725	458	4
10.	Guyangan	739	210	4
11.	Kalisemo	1,766	547	3
12.	Loano	3,282	981	3
13.	Jetis	2,115	604	4
14.	Kedungpoh	1,893	591	3
15.	Maron	3,138	648	5
16.	Kebon Gunung	1,747	549	3
17.	Mudalrejo	2,254	656	3
18.	Kemejing	1,073	287	4
19.	Banyuasin Kembaran	1,819	478	4
20.	Sedayu	1,530	452	3
21.	Ngargosari	980	284	3
Jumlah		34,593	9,851	4

Sumber Data : BPS Kabupaten Purworejo

Tabel 3.6.

**Status Penduduk Berdasarkan Pendidikan Per Desa
Pada Akhir Tahun 2011**

No	Desa/Kelurahan	Tdk/Blm Sekolah	Tdk TMT SD/Sederajat	TMT SD Sederajat	SLTP/Se derajat	SLTA/Se derajat	D3	Akademi Sarjana Muda	D IV Sarjana
(1)	(2)	(3)	(4)	(5)	(6)	(7)	(8)	(9)	(10)
1.	Kalinongko	488	2	1018	498	362	0	9	34
2.	Trirejo	531	7	1016	737	833	3	40	114
3.	Karangrejo	341	5	880	488	292	2	8	23
4.	Kalikalong	209	7	528	217	116	0	4	16
5.	Rimun	180	3	602	237	105	0	7	12
6.	Tepansari	271	1	1042	302	59	0	7	10
7.	Kaliglagah	143	2	497	152	76	1	4	11
8.	Tridadi	227	5	585	230	98	0	3	5
9.	Banyuasin Separe	399	5	996	466	189	3	5	17
10.	Guyangan	177	0	460	155	99	0	2	6
11.	Kalisemo	426	17	987	628	273	0	4	20
12.	Loano	626	15	1181	843	1136	2	89	175
13.	Jetis	392	15	1132	564	426	1	15	37
14.	Kedungpoh	375	25	1151	527	377	3	13	30
15.	Maron	554	4	1047	535	562	2	37	79
16.	Kebon Gunung	378	0	930	387	383	3	21	66
17.	Mudalrejo	529	9	1103	488	583	2	18	63
18.	Kemejing	311	19	749	175	45	0	2	1
19.	Banyuasin Kembaran	451	2	893	427	333	0	4	45
20.	Sedayu	343	6	775	459	288	0	15	46
21.	Ngargosari	193	1	588	228	126	0	8	21
Jumlah		7,544	150	18,160	8,743	6,761	22	315	831

Sumber Data : Kantor Camat Loano

Tabel 3.7

Statistik Penduduk Berdasarkan Jumlah Pemilik KTP
Di Kecamatan Loano Tahun 2011

No	Desa/Kelurahan	Blm Memiliki			KTP Aktif			KTP Habis Berlaku			Total
		L	P	L + P	L	P	L + P	L	P	L + P	
(1)	(2)										
1.	Kalinongko	318	367	685	577	547	1,124	16	13	29	1,838
2.	Trirejo	559	622	1,181	655	626	1,281	9	18	27	2,489
3.	Karangrejo	273	331	604	383	338	721	10	4	14	1,339
4.	Kalikalong	186	191	377	220	213	433	8	8	16	826
5.	Rimun	182	211	393	263	240	503	1	3	4	900
6.	Tepansari	292	294	586	372	297	669	3	3	6	1,261
7.	Kaliglagah	239	249	488	95	92	187	3	0	3	678
8.	Tridadi	158	173	331	266	243	509	17	10	27	867
9.	Banyuasin Separe	277	335	612	507	393	900	19	10	29	1,541
10.	Guyangan	119	117	236	236	198	434	2	2	4	674
11.	Kalisemo	431	492	923	457	382	839	12	10	22	1,784
12.	Loano	470	531	1,001	1,042	1,038	2,080	19	21	40	3,121
13.	Jetis	347	411	758	595	555	1,150	19	18	37	1,945
14.	Kedungpoh	459	473	932	519	503	1,022	12	13	25	1,979
15.	Maron	358	435	793	686	619	1,305	15	20	35	2,133
16.	Kebon Gunung	215	217	432	569	609	1,178	22	25	47	1,657
17.	Mudalrejo	434	470	904	632	595	1,227	22	7	29	2,160
18.	Kemejing	176	173	349	321	263	584	12	4	16	949
19.	Banyuasin Kembaran	265	310	575	558	484	1,042	20	14	34	1,651
20.	Sedayu	282	274	556	464	440	904	16	25	41	1,501
21.	Ngargosari	189	177	366	276	243	519	12	12	24	909
Jumlah		6,229	6,853	13,082	9,693	8,918	18,611	269	240	509	32,202

Tabel 3.8.

**Penduduk Berdasarkan Pekerjaan Per Desa
Pada Akhir Tahun 2011**

No	Desa/Kelurahan	Blm/Tdk Bekerja	Mengurus RT	Pelajar/ Mahasiswa	Pensiunan	PNS	TNI	Kepoli sian
(1)	(2)	(3)	(4)	(5)	(6)	(7)	(8)	(9)
1.	Kalinongko	208	164	332	20	17	4	0
2.	Trirejo	611	241	594	89	45	16	19
3.	Karangrejo	416	146	269	20	8	6	1
4.	Kalikalong	296	44	118	6	5	1	0
5.	Rimun	216	143	162	4	3	0	0
6.	Tepansari	394	187	208	3	4	0	0
7.	Kaliglagah	216	33	92	6	1	2	1
8.	Tridadi	269	47	139	2	2	0	1
9.	Banyuasin Separe	489	58	304	6	5	2	1
10.	Guyangan	187	110	138	4	4	4	0
11.	Kalisemo	480	263	352	27	13	1	0
12.	Loano	849	517	670	142	92	19	15
13.	Jetis	433	172	454	32	23	6	0
14.	Kedungpoh	601	117	229	21	21	6	2
15.	Maron	771	286	325	59	51	5	7
16.	Kebon Gunung	493	216	294	19	20	3	3
17.	Mudalrejo	577	203	387	27	32	7	3
18.	Kemejing	310	140	166	0	2	1	1
19.	Banyuasin Kembaran	539	349	290	9	15	3	9
20.	Sedayu	399	141	265	14	15	3	1
21.	Ngargosari	204	78	179	3	9	3	1
Jumlah		8,958	3,655	5,967	513	387	92	65

Sumber Data : UPT Duk Capil Kec Loano

Tabel 3.9.

**Rumah Tangga Pemakai Sumber Air Untuk Memasak
Per Desa Pada Akhir Tahun 2011**

No	Desa/Kelurahan	Ledeng/ PAM	Sumur Pompa	Perigi/ Bilik	Sungai/ Danau	Mata Air	Lainnya	Jumlah
(1)	(2)	(3)	(4)	(5)	(6)	(7)	(8)	(9)
1.	Kalinongko	-	-	-	-	28	542	570
2.	Trirejo	-	-	-	-	-	774	774
3.	Karangrejo	-	-	-	-	-	423	423
4.	Kalikalong	-	-	-	-	-	254	254
5.	Rimun	-	-	-	-	65	186	251
6.	Tepansari	-	-	-	-	73	300	373
7.	Kaliglagah	-	-	-	-	49	151	200
8.	Tridadi	-	-	-	-	23	238	261
9.	Banyuasin Separe	18	-	-	-	-	440	458
10.	Guyangan	-	-	-	-	47	163	210
11.	Kalisemo	-	-	-	-	-	547	547
12.	Loano	-	-	-	-	-	981	981
13.	Jetis	113	-	-	-	-	491	604
14.	Kedungpoh	45	-	-	-	29	517	591
15.	Maron	9	-	-	-	-	639	648
16.	Kebon Gunung	30	-	-	-	-	519	549
17.	Mudalrejo	180	-	-	-	-	476	656
18.	Kemejing	-	-	-	-	17	270	287
19.	Banyuasin Kembaran	204	-	-	-	8	266	478
20.	Sedayu	227	-	-	-	46	179	452
21.	Ngargosari	-	-	-	-	96	188	284
Jumlah		826	0	0	0	481	8,544	9,851

Sumber Data : Kantor Camat Loano

Tabel 3.10

**Rumah Tangga Menurut Penggunaan Penerangan
Per Desa Pada Akhir Tahun 2011**

No	Desa/Kelurahan	Listrik	Minyak Tanah	Lainnya	Jumlah
(1)	(2)	(3)	(4)	(5)	(6)
1.	Kalinongko	570	-	-	570
2.	Trirejo	774	-	-	774
3.	Karangrejo	423	-	-	423
4.	Kalikalong	254	-	-	254
5.	Rimun	242	9	-	251
6.	Tepansari	373	-	-	373
7.	Kaliglagah	192	8	-	200
8.	Tridadi	261	-	-	261
9.	Banyuasin Separe	458	-	-	458
10.	Guyangan	210	-	-	210
11.	Kalisemo	545	2	-	547
12.	Loano	978	3	-	981
13.	Jetis	604	-	-	604
14.	Kedungpoh	577	14	-	591
15.	Maron	647	1	-	648
16.	Kebon Gunung	549	-	-	549
17.	Mudalrejo	656	-	-	656
18.	Kemejing	283	4	-	287
19.	Banyuasin Kembaran	478	-	-	478
20.	Sedayu	452	-	-	452
21.	Ngargosari	270	14	-	284
Jumlah		9,796	55	0	9,851

Sumber Data : Kantor Camat Loano

4

S O S I A L B U D A Y A

Klinik Keluarga Berencana (KKB) adalah suatu tempat dimana dapat diperoleh pelayanan medis KB dengan cara-cara kontrasepsi. Tempat ini dapat berupa Rumah Sakit, Puskesmas, Badan Kesejahteraan Ibu dan Anak (BKIA), Team Media Keliling (TMK) dan tempat-tempat lainnya yang ditentukan.

Metode Kontrasepsi adalah cara/alat kontrasepsi yang dipakai untuk mencegah kehamilan.

<https://purworej.kab.bp.go.id/>

Tabel 4.1.

**Jumlah Sekolah Menurut Jenis Sekolah
Per Desa Pada Akhir Tahun 2011**

No	Desa/Kelurahan	TK	SDN	SD Swasta	SLTPN	SLTP Swasta	SLTP Terbuka	SMU	SMK
(1)	(2)	(3)	(4)	(5)	(6)	(7)	(8)	(9)	(10)
1.	Kalinongko	1	1	-	-	-	-	-	-
2.	Trirejo	1	1	-	-	-	-	-	-
3.	Karangrejo	1	1	-	-	-	-	-	-
4.	Kalikalong	1	1	-	-	-	-	-	-
5.	Rimun	1	1	-	-	-	-	-	-
6.	Tepansari	1	1	-	-	-	-	-	-
7.	Kaliglagah	-	1	-	-	-	-	-	-
8.	Tridadi	1	1	-	-	-	-	-	-
9.	Banyuasin Separe	1	2	-	-	-	-	-	-
10.	Guyangan	1	1	-	-	-	-	-	-
11.	Kalisemo	1	1	-	-	-	-	-	-
12.	Loano	2	2	-	1	1	1	1	-
13.	Jetis	1	1	-	-	-	-	-	-
14.	Kedungpoh	1	2	-	-	-	-	-	-
15.	Maron	1	2	-	-	-	-	1	-
16.	Kebon Gunung	1	1	-	-	-	-	-	-
17.	Mudalrejo	1	2	-	-	-	-	-	-
18.	Kemejing	-	1	-	-	-	-	-	-
19.	BanyuasinKembaran	2	1	-	1	-	-	-	-
20.	Sedayu	2	1	-	-	-	-	-	-
21.	Ngargosari	1	1	-	-	-	-	-	-
Jumlah		22	26	0	2	1	1	2	0

Sumber Data : UPTD Pendidikan Kecamatan Loano

Tabel 4.2.

Jumlah Sekolah Agama Islam Per Desa Pada Akhir Tahun 2011

No	Desa/Kelurahan	Ibtidaiyah	Tsanawiyah	Aliyah	Ponpes
(1)	(2)	(3)	(4)	(5)	(6)
1.	Kalinongko	-	-	-	-
2.	Trirejo	-	-	-	-
3.	Karangrejo	-	-	-	-
4.	Kalikalong	-	-	-	-
5.	Rimun	-	-	-	-
6.	Tepansari	-	-	-	-
7.	Kaliglagah	-	-	-	-
8.	Tridadi	-	-	-	-
9.	Banyuasin Separe	-	-	-	-
10.	Guyangan	-	-	-	-
11.	Kalisemo	-	-	-	-
12.	Loano	1	-	-	3
13.	Jetis	-	-	-	-
14.	Kedungpoh	-	-	-	2
15.	Maron	-	1	-	2
16.	Kebon Gunung	1	1	-	1
17.	Mudalrejo	-	-	-	-
18.	Kemejing	-	-	-	1
19.	Banyuasin Kembaran	-	-	-	1
20.	Sedayu	-	-	-	-
21.	Ngargosari	-	-	-	-
Jumlah		2	2	0	10

Sumber Data : Kantor Camat Loano

Tabel 4.3.

Jumlah Sarana Kesehatan Per Desa Pada Akhir Tahun 2011

No	Desa/Kelurahan	Poliklinik	Puskesmas	Pustu	RSB	Praktek Dokter	Pos KB
(1)	(2)	(3)	(4)	(5)	(6)	(7)	(8)
1.	Kalinongko	-	-	-	-	-	-
2.	Trirejo	1	-	-	-	-	-
3.	Karangrejo	-	-	-	-	-	-
4.	Kalikalong	-	-	-	-	-	-
5.	Rimun	-	-	-	-	-	-
6.	Tepansari	-	-	-	-	-	-
7.	Kaliglagah	-	-	-	-	-	-
8.	Tridadi	-	-	-	-	-	-
9.	Banyuasin Separe	-	-	-	-	-	-
10.	Guyangan	-	-	-	-	-	-
11.	Kalisemo	-	-	-	-	-	-
12.	Loano	-	-	-	-	-	-
13.	Jetis	-	-	-	-	-	-
14.	Kedungpoh	-	-	-	-	-	-
15.	Maron	-	1	-	-	-	-
16.	Kebon Gunung	-	-	-	-	-	-
17.	Mudalrejo	-	-	-	-	-	-
18.	Kemejing	1	-	-	-	-	-
19.	Banyuasin Kembaran	-	1	-	-	-	-
20.	Sedayu	-	-	-	-	-	-
21.	Ngargosari	-	-	-	-	-	-
Jumlah		2	2	0	0	0	0

Sumber Data : Puskesmas Kecamatan Loano

Tabel 4.4.

Jumlah Tenaga Kesehatan Per Desa Pada Akhir Tahun 2011

No	Desa/Kelurahan	Dokter	Mantri Kesehatan/ Perawat	Bidan	Dukun Bersalin
(1)	(2)	(3)	(4)	(5)	(6)
1.	Kalinongko	-	-	1	3
2.	Trirejo	-	-	1	-
3.	Karangrejo	-	-	1	2
4.	Kalikalong	-	-	1	-
5.	Rimun	-	-	1	1
6.	Tepansari	-	-	-	1
7.	Kaliglagah	-	-	-	3
8.	Tridadi	-	-	1	2
9.	Banyuasin Separe	-	-	1	2
10.	Guyangan	-	-	1	1
11.	Kalisemo	-	-	-	1
12.	Loano	2	-	1	-
13.	Jetis	-	-	1	3
14.	Kedungpoh	-	-	1	1
15.	Maron	2	-	3	-
16.	Kebon Gunung	1	-	1	1
17.	Mudalrejo	-	-	1	2
18.	Kemejing	-	-	-	2
19.	Banyuasin Kembaran	1	-	-	1
20.	Sedayu	-	-	1	1
21.	Ngargosari	-	-	1	-
Jumlah		6	0	18	27

Sumber Data : Kantor Kecamatan Loano

Tabel 4.5.

Jumlah Penderita Cacat Per Desa Pada Akhir Tahun 2011

No	Desa/Kelurahan	Tidak Ada	Fisik	Netra / Buta	Tunarungu Wicara	Mental
(1)	(2)	(3)	(4)	(5)	(6)	(7)
1.	Kalinongko	2402	-	1	3	-
2.	Trirejo	3270	-	-	4	-
3.	Karangrejo	1807	-	-	-	-
4.	Kalikalong	1094	-	-	2	-
5.	Rimun	1129	-	1	-	-
6.	Tepansari	1652	-	-	-	-
7.	Kaliglagah	881	-	-	-	-
8.	Tridadi	1109	-	-	-	-
9.	Banyuasin Separe	2056	-	1	1	-
10.	Guyangan	890	-	-	1	-
11.	Kalisemo	2331	-	-	1	-
12.	Loano	4041	-	1	-	-
13.	Jetis	2550	-	-	-	-
14.	Kedungpoh	2481	-	-	-	-
15.	Maron	2796	-	-	3	-
16.	Kebon Gunung	2151	-	2	1	-
17.	Mudalrejo	2763	-	-	4	-
18.	Kemejing	1278	-	-	3	-
19.	Banyuasin Kembaran	2113	-	-	-	-
20.	Sedayu	1902	-	-	4	-
21.	Ngargosari	1159	-	-	2	-
Jumlah		41,855	0	6	29	0

Sumber Data : Kantor Kecamatan Loano

Tabel 4.6.

**Jumlah Peserta KB Menurut Alat KB Yang Digunakan
Per Desa Selama Tahun 2011**

No	Desa/Kelurahan	IUD	MOP/ MOW	Implant	Suntik	Pil	Kondom	Jumlah	PUS (%)
(1)	(2)	(3)	(4)	(5)	(6)	(7)	(8)	(9)	(10)
1.	Kalinongko	53	17	33	85	59	10	257	76.26
2.	Trirejo	44	27	54	162	83	12	382	84.7
3.	Karangrejo	34	14	53	77	23	10	211	81.15
4.	Kalikalong	12	2	31	58	26	2	131	83.97
5.	Rimun	17	-	85	23	21	-	146	81.11
6.	Tepansari	9	1	53	86	48	4	201	75.85
7.	Kaliglagah	3	1	49	33	25	2	113	84.33
8.	Tridadi	6	-	78	16	42	1	143	77.72
9.	Banyuasin Separe	17	-	84	49	85	7	242	75.86
10.	Guyangan	-	1	64	50	12	7	134	78.36
11.	Kalisemo	37	9	58	112	50	9	275	80.17
12.	Loano	52	33	75	206	42	12	420	74.2
13.	Jetis	18	16	61	109	74	4	282	80.57
14.	Kedungpoh	14	22	48	126	58	7	275	60.17
15.	Maron	60	6	36	132	81	7	322	79.12
16.	Kebon Gunung	31	21	45	75	46	4	222	79.37
17.	Mudalrejo	32	52	49	96	46	14	289	80.5
18.	Kemejing	14	3	64	42	35	2	160	79.6
19.	Banyuasin Kembaran	0	6	81	78	58	13	236	78.76
20.	Sedayu	53	1	82	87	15	4	242	82.03
21.	Ngargosari	5	3	59	59	26	1	153	82.7
Jumlah		511	235	1,242	1,761	955	132	4,836	79.47

Sumber Data : Kantor Kecamatan Loano

Tabel 4.7.

**Jumlah Pencurian dan Perampokan Yang Dilaporkan
Per Desa Pada Tahun 2011**

No	Desa/Kelurahan	Pencurian	Perampokan	Jumlah
(1)	(2)	(3)	(4)	(5)
1.	Kalinongko	1	-	1
2.	Trirejo	1	-	1
3.	Karangrejo	-	-	0
4.	Kalikalong	-	-	0
5.	Rimun	-	-	0
6.	Tepansari	-	-	0
7.	Kaliglagah	-	-	0
8.	Tridadi	-	-	0
9.	Banyuasin Separe	-	-	0
10.	Guyangan	-	-	0
11.	Kalisemo	-	-	0
12.	Loano	3	-	3
13.	Jetis	-	-	0
14.	Kedungpoh	1	-	1
15.	Maron	2	-	2
16.	Kebon Gunung	-	-	0
17.	Mudalrejo	-	-	0
18.	Kemejing	-	-	0
19.	Banyuasin Kembaran	-	-	0
20.	Sedayu	-	-	0
21.	Ngargosari	-	-	0
Jumlah		6	0	8

Sumber Data : Polsek Kecamatan Loano

Tabel 4.8.

Jumlah Pemeluk Agama Menurut Desa Selama Tahun 2011

No	Desa/Kelurahan	Islam	Katolik	Protestan	Hindu	Budha	Jumlah
(1)	(2)	(3)	(4)	(5)	(6)	(7)	(8)
1.	Kalinongko	2,402	4	-	-	-	2,406
2.	Trirejo	3,205	42	27	-	-	3,274
3.	Karangrejo	1,803	-	4	-	-	1,807
4.	Kalikalong	1,096	-	-	-	-	1,096
5.	Rimun	1,130	-	-	-	-	1,130
6.	Tepansari	1,651	1	-	-	-	1,652
7.	Kaliglagah	881	-	-	-	-	881
8.	Tridadi	1,109	-	-	-	-	1,109
9.	Banyuasin Separe	2,058	-	-	-	-	2,058
10.	Guyangan	890	-	1	-	-	891
11.	Kalisemo	2,327	5	-	-	-	2,332
12.	Loano	3,986	27	28	-	-	4,041
13.	Jetis	2,543	2	7	-	-	2,552
14.	Kedungpoh	2,471	-	10	-	-	2,481
15.	Maron	2,776	20	3	-	-	2,799
16.	Kebon Gunung	2,131	12	12	-	-	2,155
17.	Mudalrejo	2,757	4	6	-	-	2,767
18.	Kemejing	1,281	-	-	-	-	1,281
19.	Banyuasin Kembaran	2,113	-	-	-	-	2,113
20.	Sedayu	1,906	-	-	-	-	1,906
21.	Ngargosari	1,161	-	-	-	-	1,161
Jumlah		41,677	117	98	0	0	41,892

Sumber Data : KUA Kecamatan Loano

Tabel 4.9.

Jumlah Tempat Ibadah Menurut Desa Pada Akhir Tahun 2011

No	Desa/Kelurahan	Masjid	Mushola/ Langgar	Gereja	Pura	Vihara
(1)	(2)	(3)	(4)	(5)	(6)	(7)
1.	Kalinongko	2	6	-	-	-
2.	Trirejo	3	9	-	-	-
3.	Karangrejo	2	7	-	-	-
4.	Kalikalong	1	7	-	-	-
5.	Rimun	1	11	-	-	-
6.	Tepansari	3	7	-	-	-
7.	Kaliglagah	2	8	-	-	-
8.	Tridadi	3	7	-	-	-
9.	Banyuasin Separe	2	12	-	-	-
10.	Guyangan	1	7	-	-	-
11.	Kalisemo	2	9	-	-	-
12.	Loano	6	10	-	-	-
13.	Jetis	1	13	-	-	-
14.	Kedungpoh	3	12	-	-	-
15.	Maron	3	12	-	-	-
16.	Kebon Gunung	4	7	-	-	-
17.	Mudalrejo	1	12	-	-	-
18.	Kemejing	1	12	-	-	-
19.	Banyuasin Kembaran	2	6	-	-	-
20.	Sedayu	4	14	-	-	-
21.	Ngargosari	2	8	-	-	-
Jumlah		49	196	0	0	0

Sumber Data : KUA Kecamatan Loano

Tabel 4.10.

**Jumlah Nikah, Talak/Cerai, dan Rujuk Menurut Desa
Selama Tahun 2011**

No	Desa/Kelurahan	Nikah	Talak	Cerai	Rujuk
(1)	(2)	(3)	(4)	(5)	(6)
1.	Kalinongko	19	-	4	-
2.	Trirejo	27	-	5	-
3.	Karangrejo	13	-	4	-
4.	Kalikalong	11	-	0	-
5.	Rimun	10	-	0	-
6.	Tepansari	9	-	1	-
7.	Kaliglagah	11	-	2	-
8.	Tridadi	13	-	2	-
9.	Banyuasin Separe	17	-	3	-
10.	Guyangan	12	-	0	-
11.	Kalisemo	16	-	1	-
12.	Loano	48	-	3	-
13.	Jetis	29	-	5	-
14.	Kedungpoh	34	-	4	-
15.	Maron	24	-	6	-
16.	Kebon Gunung	21	-	2	-
17.	Mudalrejo	20	-	4	-
18.	Kemejing	11	-	1	-
19.	Banyuasin Kembaran	16	-	2	-
20.	Sedayu	15	-	1	-
21.	Ngargosari	13	-	0	-
Jumlah		389	0	50	0

Sumber Data : KUA Kecamatan Loano

Tabel 4.11.

**Jumlah Cabang Olahraga Menurut Desa
Pada Akhir Tahun 2011**

No	Desa/Kelurahan	Sepak bola	Bola Volley	Bulu Tangkis	Tenis Meja	Catur	Bela Diri
(1)	(2)	(3)	(4)	(5)	(6)	(7)	(8)
1.	Kalinongko	1	2	2	1	-	-
2.	Trirejo	1	2	1	1	-	-
3.	Karangrejo	1	2	1	-	-	-
4.	Kalikalong	-	1	1	1	-	-
5.	Rimun	1	1	-	-	-	-
6.	Tepansari	-	1	-	-	-	-
7.	Kaliglagah	-	2	-	-	-	-
8.	Tridadi	1	2	-	-	-	-
9.	Banyuasin Separe	1	4	1	-	-	-
10.	Guyangan	1	1	-	-	-	-
11.	Kalisemo	1	3	1	-	-	-
12.	Loano	1	5	2	1	-	-
13.	Jetis	1	1	2	1	-	-
14.	Kedungpoh	-	1	-	-	-	-
15.	Maron	1	4	1	1	-	-
16.	Kebon Gunung	-	4	1	1	-	-
17.	Mudalrejo	1	3	2	1	-	-
18.	Kemejing	-	2	-	-	-	-
19.	Banyuasin Kembaran	1	2	2	-	-	-
20.	Sedayu	-	3	1	-	-	-
21.	Ngargosari	-	2	-	-	-	-
Jumlah		13	48	18	8	0	0

Sumber Data : Kantor Kecamatan Loano

Tabel 4.12.

**Jumlah Fasilitas Untuk Bermain / Lapangan Olah Raga Menurut Desa
Pada Akhir Tahun 2011**

No	Desa/Kelurahan	Lap. Sepak Bola	Lap. Bola Volly	Lap. Bulu Tangkis	Lap. Bola Basket	Meja Tenis Meja	Lap. Tenis	Gedung Olah Raga
(1)	(2)	(3)	(4)	(5)	(6)	(7)	(8)	(9)
1.	Kalinongko	-	2	1	-	-	1	-
2.	Trirejo	-	1	1	-	-	1	-
3.	Karangrejo	-	2	1	-	-	-	-
4.	Kalikalong	-	1	1	-	-	1	-
5.	Rimun	-	1	-	-	-	-	-
6.	Tepansari	-	1	-	-	-	-	-
7.	Kaliglagah	-	2	-	-	-	-	-
8.	Tridadi	-	2	-	-	-	-	-
9.	Banyuasin Separe	-	2	1	-	-	-	-
10.	Guyangan	-	1	-	-	-	-	-
11.	Kalisemo	-	2	1	-	-	-	-
12.	Loano	-	2	1	-	-	1	-
13.	Jetis	-	1	1	-	-	1	-
14.	Kedungpoh	-	1	-	-	-	-	-
15.	Maron	1	2	1	-	-	1	-
16.	Kebon Gunung	-	2	1	-	-	1	-
17.	Mudalrejo	-	1	1	-	-	1	-
18.	Kemejing	-	1	-	-	-	-	-
19.	Banyuasin Kembaran	-	1	1	-	-	-	-
20.	Sedayu	-	2	1	-	-	-	-
21.	Ngargosari	-	1	-	-	-	-	-
Jumlah		1	31	13	0	0	8	0

Sumber Data : Kantor Kecamatan Loano

5

PERTANIAN & PETERNAKAN

<https://purworejokab.bps.go.id>

Tabel 5.1.

**Populasi Tanaman Perkebunan
Menurut Jenis Pada Akhir Tahun 2011**

No	Desa/Kelurahan	Kelapa (Pohon)	Kakao (Pohon)	Kopi (Pohon)	Cengkeh (Pohon)	Aren (Pohon)	Karet (Pohon)
(1)	(2)	(3)	(4)	(5)	(6)	(7)	(8)
1.	Kalinongko	4,000	30	570	50	20	-
2.	Trirejo	4,790	10	50	56	5	-
3.	Karangrejo	6,000	500	300	70	100	-
4.	Kalikalong	3,000	50	1,000	100	500	-
5.	Rimun	1,000	20	500	2,572	2,000	-
6.	Tepansari	1,400	150	200	350	550	-
7.	Kaliglagah	1,900	150	450	300	800	400
8.	Tridadi	1,400	200	250	350	400	4,550
9.	Banyuasin Separe	1,100	400	300	450	600	50
10.	Guyangan	1,400	200	150	500	400	-
11.	Kalisemo	5,000	100	1,500	100	300	-
12.	Loano	2,750	160	125	150	150	-
13.	Jetis	2,900	100	60	60	40	-
14.	Kedungpoh	4,550	15	20	25	15	250
15.	Maron	3,200	250	25	35	20	120
16.	Kebon Gunung	3,500	650	30	75	80	-
17.	Mudalrejo	4,800	430	700	80	120	-
18.	Kemejing	1,800	200	650	400	850	30
19.	Banyuasin Kembaran	1,500	5,000	1,500	2,000	750	10,000
20.	Sedayu	10,000	2,500	1,500	6,000	3,000	2,000
21.	Ngargosari	13,000	40,000	1,000	6,000	3,000	5,000
Jumlah		78,990	51,115	10,880	19,723	19,723	13,700

Sumber Data : Kantor Kecamatan Loano

Tabel 5.1

Lanjutan

No	Desa/Kelurahan	Melinjo (Pohon)	Pete (Pohon)	Jengkol (Pohon)	Pucung (Pohon)	Lada (Pohon)	Kemiri (Pohon)	Kemukus (Pohon)
(1)	(2)	(9)	(10)	(11)	(12)	(13)	(14)	(15)
1.	Kalinongko	3,000	790	100	1	170	5	100
2.	Trirejo	500	750	50	-	100	2	50
3.	Karangrejo	4,000	900	200	5	200	2	500
4.	Kalikalong	3,700	650	200	8	150	1	500
5.	Rimun	3,000	470	100	250	400	75	758
6.	Tepansari	350	350	250	15	400	30	650
7.	Kaliglagah	950	1,050	350	50	350	10	1,200
8.	Tridadi	300	250	200	60	300	25	850
9.	Banyuasin Separe	450	300	150	20	350	40	700
10.	Guyangan	630	150	60	5	250	-	350
11.	Kalisemo	5,000	1,000	1,000	100	150	120	100
12.	Loano	350	200	240	-	120	-	20
13.	Jetis	225	225	150	-	50	-	15
14.	Kedungpoh	475	75	130	-	15	5	5
15.	Maron	60	45	25	-	110	-	5
16.	Kebon Gunung	220	220	175	-	80	2	-
17.	Mudalrejo	250	210	120	-	180	6	-
18.	Kemejing	400	225	200	15	500	5	600
19.	Banyuasin Kembaran	1,200	3,000	250	150	1,500	25	2,500
20.	Sedayu	1,500	1,000	600	400	800	30	1,500
21.	Ngargosari	1,000	1,000	500	400	5,000	10	1,000
Jumlah		27,560	12,860	5,050	1,479	11,175	393	11,403

Sumber Data : Kantor Kecamatan Loano

Tabel 5.2.

**Populasi Tanaman Buah - Buah
Menurut Jenis Pada Akhir Tahun 2011**

No	Desa/Kelurahan	Mangga (Pohon)	Rambutan (Pohon)	Duku (Pohon)	Kokosan (Pohon)	Jambu Air (Pohon)	Manggis (Pohon)
(1)	(2)	(3)	(4)	(5)	(6)	(7)	(8)
1.	Kalinongko	557	787	195	25	52	-
2.	Trirejo	376	339	97	25	41	1
3.	Karangrejo	670	1,750	79	170	200	15
4.	Kalikalong	478	421	310	157	25	2
5.	Rimun	150	400	60	1,500	57	50
6.	Tepansari	180	1,150	60	450	70	10
7.	Kaliglagah	280	750	200	300	100	200
8.	Tridadi	150	600	200	150	80	25
9.	Banyuasin Separe	250	650	150	180	250	60
10.	Guyangan	200	450	40	140	60	10
11.	Kalisemo	1,507	2,000	500	150	100	10
12.	Loano	480	3,300	60	180	140	1,305
13.	Jetis	450	2,800	22	85	270	20
14.	Kedungpoh	325	3,025	8	32	70	4
15.	Maron	120	3,250	25	21	29	20
16.	Kebon Gunung	1,550	3,570	150	150	650	750
17.	Mudalrejo	180	6,650	40	65	85	70
18.	Kemejing	150	350	100	150	115	20
19.	Banyuasin Kembaran	600	8,000	1,200	1,100	50	7,500
20.	Sedayu	900	4,000	1,500	2,000	100	1,000
21.	Ngargosari	1,000	6,000	3,000	1,000	500	1,500
Jumlah		10,553	50,242	7,996	8,030	3,044	12,572

Sumber Data : Kantor Kecamatan Loano

Tabel 5.2.

Lanjutan

No	Desa/Kelurahan	Pepaya (Pohon)	Kedondng (Pohon)	Alpukat (Pohon)	Sawo (Pohon)	Sirsak (Pohon)	Jeruk Besar (Pohon)
(1)	(2)	(9)	(10)	(11)	(12)	(13)	(14)
1.	Kalinongko	508	15	1	16	402	-
2.	Trirejo	1,205	12	3	12	61	-
3.	Karangrejo	1,705	50	5	35	1,758	1
4.	Kalikalong	1,605	19	2	4	58	-
5.	Rimun	400	25	10	25	400	5
6.	Tepansari	150	25	20	10	200	3
7.	Kaliglagah	225	70	85	10	120	5
8.	Tridadi	150	60	40	15	125	7
9.	Banyuasin Separe	180	90	100	20	150	10
10.	Guyangan	150	40	30	15	80	5
11.	Kalisemo	2,000	70	10	50	2,050	17
12.	Loano	360	30	45	30	65	3
13.	Jetis	450	25	15	15	115	2
14.	Kedungpoh	1,802	5	12	10	10	-
15.	Maron	18	670	15	5	140	-
16.	Kebon Gunung	325	48	20	50	165	-
17.	Mudalrejo	370	30	25	20	45	-
18.	Kemejing	100	60	50	5	150	2
19.	Banyuasin Kembaran	1,000	15	10	58	100	-
20.	Sedayu	100	10	-	12	15	5
21.	Ngargosari	500	20	5	11	20	-
Jumlah		13,303	1,389	503	428	6,229	65

Sumber Data : Kantor Kecamatan Loano

Tabel 5.2.

Lanjutan

No	Desa/Kelurahan	Durian (Pohon)	Jambu Bol (Pohon)	Jambu Biji (Pohon)	Mundung (Pohon)	Duwet/Gowok (Pohon)	Kepel (Pohon)
(1)	(2)	(15)	(16)	(17)	(18)	(19)	(20)
1.	Kalinongko	155	127	479	-	157	58
2.	Trirejo	57	58	54	-	15	50
3.	Karangrejo	595	48	795	8	20	78
4.	Kalikalong	120	112	554	57	25	25
5.	Rimun	1,150	78	107	20	30	2,715
6.	Tepansari	150	30	150	10	5	125
7.	Kaliglagah	900	40	150	100	10	150
8.	Tridadi	350	50	200	60	30	30
9.	Banyuasin Separe	210	80	180	15	5	25
10.	Guyangan	140	15	130	5	-	40
11.	Kalisemo	1,570	155	575	10	57	125
12.	Loano	230	35	120	3	6	150
13.	Jetis	750	20	130	-	10	60
14.	Kedungpoh	32	25	50	-	7	29
15.	Maron	150	10	40	4	-	40
16.	Kebon Gunung	800	20	250	-	-	240
17.	Mudalrejo	75	10	60	4	-	25
18.	Kemejing	170	70	155	30	10	20
19.	Banyuasin Kembaran	2,500	10	50	150	120	250
20.	Sedayu	650	-	25	25	15	1,000
21.	Ngargosari	800	-	10	100	50	1,500
Jumlah		11,554	993	4,264	601	572	6,735

Tabel 5.2.

Lanjutan

No	Desa/Kelurahan	Nangka (Pohon)	Kelengkeng (Pohon)	Naga (Pohon)	Pisang (Rumpun)	Nanas (Rumpun)
(1)	(2)	(21)	(22)	(23)	(24)	(25)
1.	Kalinongko	1,785	15	-	622	373
2.	Trirejo	678	14	-	405	157
3.	Karangrejo	1,256	5	-	897	675
4.	Kalikalong	761	12	-	429	985
5.	Rimun	1,359	12	-	460	2,000
6.	Tepansari	350	10	-	150	300
7.	Kaliglagah	300	15	-	225	800
8.	Tridadi	400	20	2	750	350
9.	Banyuasin Separe	280	65	10	100	250
10.	Guyangan	225	50	-	150	300
11.	Kalisemo	2,564	11	-	1,024	1,520
12.	Loano	370	85	5	1,570	430
13.	Jetis	650	15	3	2,300	450
14.	Kedungpoh	360	5	4	6,100	2,000
15.	Maron	170	25	27	2,130	750
16.	Kebon Gunung	685	150	400	1,150	650
17.	Mudalrejo	360	140	-	875	275
18.	Kemejing	250	60	2	100	200
19.	Banyuasin Kembaran	3,500	15	500	60	10,000
20.	Sedayu	1,000	20	20	50	20,000
21.	Ngargosari	1,000	-	50	100	30,000
Jumlah		18,303	744	1,023	19,647	72,465

Tabel 5.3.

**Jumlah Ternak Besar Menurut Desa
Pada Akhir Tahun 2011**

No	Desa/Kelurahan	Sapi (Ekor)	Kerbau (Ekor)	Sapi Perah (Ekor)	Kuda (Ekor)
(1)	Gowok	(3)	(4)	(5)	(6)
1.	Kalinongko	9	6	-	6
2.	Trirejo	4	4	-	-
3.	Karangrejo	8	15	-	-
4.	Kalikalong	4	4	-	-
5.	Rimun	2	-	-	-
6.	Tepansari	12	15	-	-
7.	Kaliglagah	4	5	-	-
8.	Tridadi	3	10	-	-
9.	Banyuasin Separe	3	14	-	-
10.	Guyangan	78	8	-	-
11.	Kalisemo	12	6	-	-
12.	Loano	-	23	-	-
13.	Jetis	4	16	-	-
14.	Kedungpoh	27	38	-	-
15.	Maron	21	12	-	-
16.	Kebon Gunung	6	16	-	-
17.	Mudalrejo	9	6	-	2
18.	Kemejing	7	-	-	-
19.	Banyuasin Kembaran	4	3	-	-
20.	Sedayu	10	7	-	-
21.	Ngargosari	3	3	-	-
Jumlah		230	211	0	8

Sumber Data : Kantor Kecamatan Loano

Tabel 5.4.

**Jumlah Ternak Kecil Menurut Desa
Pada Akhir Tahun 2011**

No	Desa/Kelurahan	Kambing Jawa (Ekor)	Kambing PE (Ekor)	Domba (Ekor)	Kelinci (Ekor)	Babi (Ekor)
(1)	(2)	(3)	(4)	(5)	(6)	(7)
1.	Kalinongko	120	6	16	17	-
2.	Trirejo	158	2	7	25	-
3.	Karangrejo	221	12	18	60	-
4.	Kalikalong	232	4	-	16	-
5.	Rimun	567	63	-	18	-
6.	Tepansari	421	-	-	-	-
7.	Kaliglagah	621	5	26	14	-
8.	Tridadi	233	12	6	15	-
9.	Banyuasin Separe	349	-	-	14	-
10.	Guyangan	115	-	-	12	-
11.	Kalisemo	221	4	10	50	-
12.	Loano	212	35	25	69	-
13.	Jetis	250	27	18	15	-
14.	Kedungpoh	239	21	53	33	-
15.	Maron	185	62	23	32	-
16.	Kebon Gunung	275	64	-	175	-
17.	Mudalrejo	117	25	-	23	-
18.	Kemejing	265	-	15	-	-
19.	Banyuasin Kembaran	532	65	12	10	-
20.	Sedayu	800	150	6	8	-
21.	Ngargosari	521	30	5	10	-
Jumlah		6654	587	240	616	0

Sumber Data : Kantor Kecamatan Loano

Tabel 5.5.

**Jumlah Unggas Menurut Desa
Pada Akhir Tahun 2011**

No	Desa/Kelurahan	Ayam Kampung (Ekor)	Ayam Pedaging (Ekor)	Ayam Petelur (Ekor)	Burung Dara (Ekor)
(1)	(2)	(3)	(4)	(5)	(6)
1.	Kalinongko	1,900	100	-	25
2.	Trirejo	2,150	100	-	75
3.	Karangrejo	2,780	300	-	50
4.	Kalikalong	1,700	400	-	19
5.	Rimun	1,700	200	-	20
6.	Tepansari	3,500	300	-	20
7.	Kaliglagah	2,000	200	-	10
8.	Tridadi				
9.	Banyuasin Separe	2,450	100	-	15
10.	Guyangan	850	-	-	35
11.	Kalisemo	3,055	230	-	156
12.	Loano	3,800	10,000	-	250
13.	Jetis	2,550	1,000	-	40
14.	Kedungpoh	4,025	-	-	56
15.	Maron	3,500	500	-	150
16.	Kebon Gunung	2,300	250	-	126
17.	Mudalrejo	3,100	1,500	-	70
18.	Kemejing	2,350	-	-	15
19.	Banyuasin Kembaran	3,500	100	-	80
20.	Sedayu	950	5,000	-	15
21.	Ngargosari	850	500	-	20
Jumlah		49,010	20,780	0	1,247

Sumber Data : Kantor Kecamatan Loano

Tabel 5.5.

Lanjutan

No	Desa/Kelurahan	Burung Puyuh (Ekor)	Itik (Ekor)	Entok (Ekor)	Angsa (Ekor)
(1)	(2)	(7)	(8)	(9)	(10)
1.	Kalinongko	-	100	162	4
2.	Trirejo	-	650	250	6
3.	Karangrejo	-	450	271	8
4.	Kalikalong	-	86	80	2
5.	Rimun	-	75	41	2
6.	Tepansari	-	30	30	-
7.	Kaliglagah	-	40	80	6
8.	Tridadi	-	-	-	-
9.	Banyuasin Separe	-	85	60	8
10.	Guyangan	-	80	75	-
11.	Kalisemo	-	70	212	11
12.	Loano	-	560	256	21
13.	Jetis	-	200	260	8
14.	Kedungpoh	-	1,500	185	6
15.	Maron	-	250	430	12
16.	Kebon Gunung	1,000	750	150	8
17.	Mudalrejo	-	425	80	18
18.	Kemejing	-	40	25	-
19.	Banyuasin Kembaran	-	25	130	8
20.	Sedayu	-	30	20	8
21.	Ngargosari	-	20	30	10
Jumlah		1,000	5,466	2,827	146

Sumber Data : Kantor Kecamatan Loano