

STATISTIK DAERAH KECAMATAN DEKET 2014



Badan Pusat Statistik Kabupaten Lamongan

**STATISTIK DAERAH
KECAMATAN DEKET
2014**

<https://lamongankab.bps.go.id>

STATISTIK DAERAH KECAMATAN DEKET 2014

Katalog BPS : 1101002.3524.150
Ukuran Buku : 8,27 inci x 11,69 inci
Jumlah Halaman : 14 halaman

Naskah:
Koordinator Statistik Kecamatan Deket

Gambar Kulit:
Koordinator Statistik Kecamatan Deket

Diterbitkan Oleh:
Badan Pusat Statistik Kabupaten Lamongan

Dicetak Oleh :
Badan Pusat Statistik Kabupaten Lamongan

Boleh dikutip dengan menyebut sumbernya

KATA PENGANTAR

Publikasi Statistik Daerah Kecamatan Deket 2014 diterbitkan oleh Badan Pusat Statistik Kabupaten Lamongan berisi berbagai data dan informasi terpilih seputar Kecamatan Deket yang dianalisis secara sederhana untuk membantu pengguna data memahami perkembangan pembangunan serta potensi yang ada di Kecamatan Deket.

Publikasi Statistik Daerah Kecamatan Deket 2014 diterbitkan untuk melengkapi publikasi-publikasi statistik yang sudah terbit secara rutin setiap tahun. Berbeda dengan publikasi-publikasi yang sudah ada, publikasi ini lebih menekankan pada analisis.

Materi yang disajikan dalam Statistik Daerah Kecamatan Deket 2014 memuat berbagai informasi/indikator terpilih yang terkait dengan pembangunan di berbagai sektor di Kecamatan Deket dan diharapkan dapat menjadi bahan rujukan/kajian dalam perencanaan dan evaluasi kegiatan pembangunan.

Kritik dan saran konstruktif berbagai pihak kami harapkan untuk penyempurnaan penerbitan mendatang. Semoga publikasi ini mampu memenuhi tuntutan kebutuhan data statistik, baik oleh instansi/dinas pemerintah, swasta, kalangan akademisi maupun masyarakat luas.

Deket, Nopember 2014

Koordinator Statistik
Kecamatan Deket

ANAM
NIP. 19610706 198303 1 008

DAFTAR ISI

Halaman Judul	i
Kata Pengantar	iii
Daftar Isi.....	iv
I. Pemerintahan	1
II. Penduduk.....	2
III. Pendidikan	3
IV. Kesehatan.....	4
V. Pertanian Tabama	5
VI. Peternakan	6
VII. Industri.....	7
Lampiran	8

I. PEMERINTAHAN

Gambar 1.
Jumlah Perangkat Desa
menurut Desa/Kel. dan Pendidikan

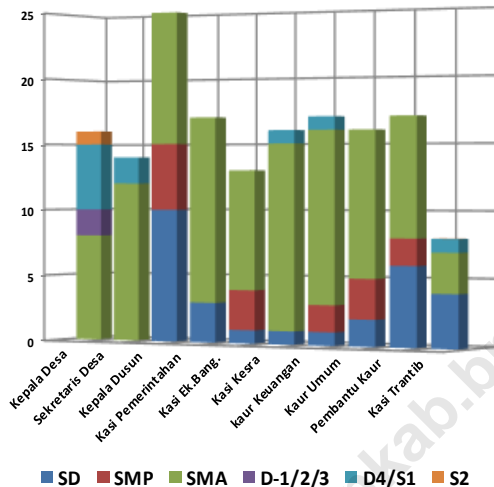

Tabel 1.
Jumlah Satuan Lingkungan Setempat
Kecamatan Deket Tahun 2013

No.	Nama Desa	Dusun	RW	RT
(1)	(2)	(3)	(4)	(5)
1	Deket Kulon	2	8	20
2	Deket Wetan	2	6	20
3	Rejosari	2	4	14
4	Pandanpancur	5	5	15
5	Plosobuden	2	4	15
6	Srirande	3	3	14
7	Rejotengah	4	5	12
8	Sidobinangun	5	4	14
9	Sugihwaras	2	4	12
10	Sidorejo	2	5	15
11	Dlanggu	3	8	30
12	Dinoyo	2	5	17
13	Babatagung	4	5	13
14	Tukkerto	3	7	14
15	Weduni	5	3	10
16	Sidomulyo	4	4	16
17	Laladan	5	6	12
Kec. Deket		55	86	263

Sumber : Deket Dalam Angka 2014

Secara administrasi Kecamatan Deket terdiri dari 17 wilayah pedesaan. Setiap desa terbagi menjadi beberapa dusun dengan jumlah seluruhnya sebanyak 55 dusun. Setiap dusun terbagi menjadi beberapa Rumah Tangga (RT) dengan jumlah keseluruhan sebanyak 263 RT. Selain itu ada beberapa Rukun Warga (RW) yang berada di beberapa lintas desa. Secara keseluruhan jumlah RW sebanyak 86 RW. Desa Dlanggu adalah desa dengan jumlah RT terbanyak di kecamatan Deket yaitu sebanyak 30 RT.

Setiap desa dipimpin seorang Kepala Desa dimana dalam menjalankan tugasnya dibantu oleh sekretaris desa dan beberapa Kasi dan Kaur. Mayoritas pendidikan terakhir Kepala Desa di Kecamatan Deket adalah tingkat SMA sederajat. Begitu pula dengan perangkat desa lainnya yang ada di kecamatan Deket, mayoritas perangkat desa tersebut berpendidikan terakhir SMA sederajat. Total sebanyak 65,2% perangkat desa atau sebanyak 116 perangkat desa dari total sebanyak 178 perangkat kecamatan Deket termasuk kepala desa dan sekretaris desa di kecamatan Deket berpendidikan terakhir SMA sederajat.

II. PENDUDUK

Total jumlah penduduk di kecamatan Deket tahun 2013 sebanyak 44.493 jiwa dengan jumlah penduduk laki-laki sebanyak 21.792 jiwa dan penduduk perempuan sebanyak 22.701 jiwa. Desa Dlanggu adalah desa di kecamatan Deket dengan jumlah penduduk paling banyak dibandingkan dengan desa yang lain. Tercatat jumlah penduduk desa Dlanggu pada tahun 2013 sebanyak 4.877 jiwa.

Angka Sex Ratio (jumlah penduduk laki-laki dibandingkan jumlah penduduk perempuan) di setiap desa cukup bervariasi. Tercatat sex ratio kecamatan Deket sebesar 96. Dengan kata lain bahwa setiap 100 penduduk perempuan ada hampir 96 penduduk laki-laki atau berarti jumlah penduduk laki-laki di Kecamatan Deket lebih sedikit dibandingkan dengan jumlah penduduk perempuan.

Dengan luas wilayah sebesar 1,33 km² dan jumlah penduduk sebanyak 2.703 jiwa, desa Sidorejo adalah desa terpadat di Kecamatan Deket yaitu dengan tingkat kepadatan penduduk sebesar 2.031 jiwa/km².

Gambar 2.
Jumlah Penduduk menurut Desa dan Jenis Kelamin - Tahun 2013

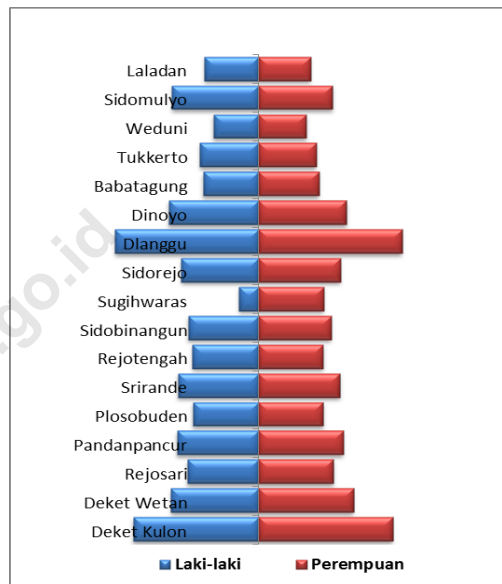

Tabel 2.
Jumlah Penduduk, Rumah Tangga dan Kepadatan Kecamatan Deket Tahun 2013

No.	Desa/Kel.	Luas (km ²)	Pen- duduk	Ruta	Kepa- datan	Rata ² per Ruta
(1)	(2)	(3)	(4)	(5)	(6)	(7)
1	Deket Kulon	2,34	4.409	861	1.885	5
2	Deket Wetan	2,06	3.102	630	1.509	5
3	Rejosari	2,83	2.478	501	877	5
4	Pandanpancur	3,12	2.821	606	906	5
5	Plosobuden	2,56	2.214	504	865	4
6	Srirande	2,35	2.748	581	1.169	5
7	Rejotengah	2,45	2.213	412	905	5
8	Sidobinangun	2,24	2.426	498	1.085	5
9	Sugihwaras	1,76	1.431	361	815	4
10	Sidorejo	1,33	2.703	524	2.031	5
11	Dlanggu	3,86	4.877	960	1.264	5
12	Dinoyo	2,38	3.020	554	1.268	5
13	Babatagung	2,32	1.964	392	847	5
14	Tukcerto	1,91	1.976	343	1.035	6
15	Weduni	1,87	1.579	392	844	4
16	Sidomulyo	2,22	2.730	521	1.228	5
17	Laladan	2,47	1.802	294	730	6
Kec. Deket		40,05	44.493	8.934	1.111	5

Sumber : Deket Dalam Angka 2014

III. PENDIDIKAN

Gambar 3.
Jumlah Lembaga Pendidikan
Kecamatan Deket - Tahun 2012

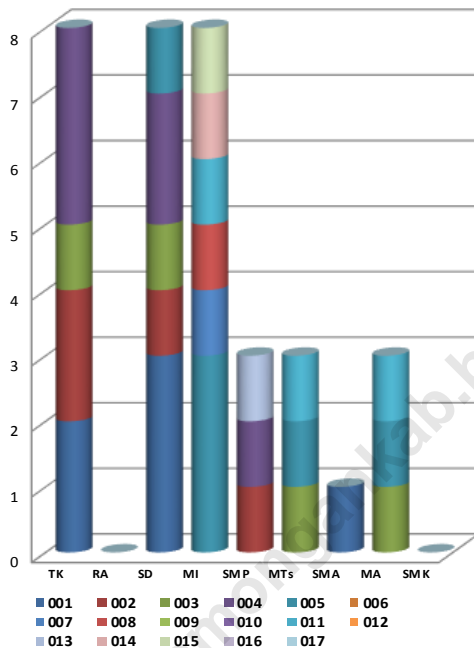

Tabel 3.

Jumlah Sekolah, Murid, Guru dan Rasio
Kecamatan Deket - Tahun 2012

Uraian		Tingkat Sekolah					
		SD	MI	SMP	MTs	SMA	MA
Jumlah	Sekolah	22	10	3	3	1	3
	Murid	2.402	749	1.267	271	120	196
	Guru	238	94	108	56	23	55
Rasio Murid terhadap	Sekolah	109	75	422	90	120	65
	Guru	10	8	12	5	5	4

Sumber : Deket Dalam Angka 2014

Salah satu tujuan pembangunan adalah menciptakan manusia Indonesia yang berkualitas. Untuk mencapai tujuan tersebut perlu dukungan yang memadai baik dari segi sarana maupun prasarana.

Jumlah lembaga pendidikan di kecamatan Deket cukup merata. Hampir setiap desa di kecamatan Deket memiliki fasilitas pendidikan minimal setingkat TK dan SD. Total ada 31 unit TK sederajat dan 33 unit SD sederajat baik swasta maupun negeri yang tersebar di kecamatan Deket. Jumlah fasilitas pendidikan paling banyak dapat dijumpai di desa Plosobuden dengan jumlah total lembaga pendidikan sebanyak 8 unit mulai tingkat TK sederajat sampai dengan SMA sederajat.

Pada Tabel 3 dapat diketahui bahwa didalam tingkat pendidikan Sekolah Dasar (SD), perbandingan jumlah murid SD terhadap guru SD sebesar 10 yang berarti bahwa 1 guru SD di Kecamatan Deket mengajar sebanyak 10 siswa SD. Sedangkan perbandingan murid SD terhadap sekolah SD adalah sebesar 109 yang berarti bahwa 1 lembaga SD mampu menampung murid SD sebanyak 109 siswa.

IV. KESEHATAN

Salah satu indikator untuk mengukur keberhasilan pembangunan manusia adalah kualitas kesehatan masyarakat. Faktor yang mempunyai peranan penting dalam meningkatkan kualitas kesehatan masyarakat adalah program yang dilaksanakan dan sarana yang tersedia.

Di Kecamatan Deket ada beberapa jenis sarana kesehatan telah tersedia walaupun dengan jumlah yang bervariasi. Jumlah sarana kesehatan Posyandu di Kecamatan Deket paling banyak dibandingkan dengan jumlah sarana kesehatan yang lain yaitu sebanyak 57 unit.

Salah satu program untuk menciptakan keluarga kecil sejahtera adalah Keluarga Berencana (KB) dengan salah satu tujuannya merencanakan kehamilan dengan cara penggunaan alat/cara kontrasepsi yang sarasanya Pasangan Usia Subur. Alat kontrasepsi yang paling banyak digunakan adalah suntik. Tercatat sebanyak 65,67 persen pasangan di Kecamatan Deket pada tahun 2013 menggunakan alat kontrasepsi suntik.

Gambar 4.
Jumlah Sarana Kesehatan
Kecamatan Deket - Tahun 2013

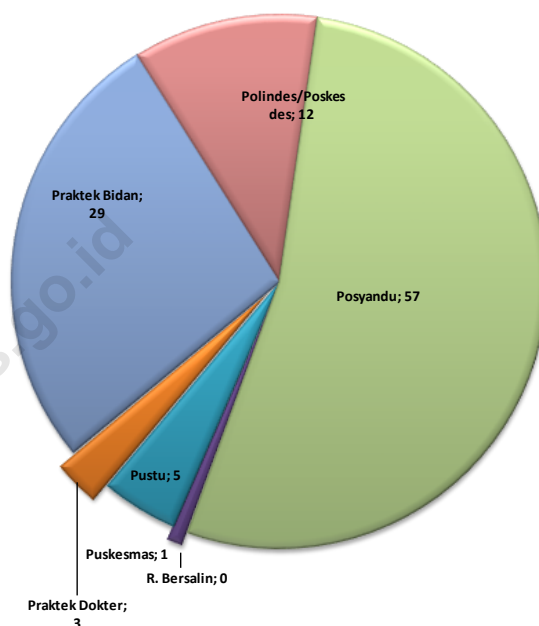

Tabel 4.
Jumlah PUS dan Peserta KB Aktif
Kecamatan Deket - Tahun 2013

Uraian		Jumlah	%
Pasangan Usia Subur (PUS)	Seluruhnya	8.428	100,00
	Peserta KB	6.583	78,11
Alat/Cara Kontrasepsi	IUD	247	3,75
	Pil	1.324	20,11
	MOP/MOW	262	3,98
	Implant	379	5,76
	Suntik	4.323	65,67
	Kondom	0	0,00
	Lainnya	48	0,73
Jumlah		6.583	100,00

Sumber : Deket Dalam Angka 2014

V. PERTANIAN TABAMA

Gambar 5.
Persentase Luas Lahan & Penggunaannya
Kecamatan Deket Tahun 2013 (%)

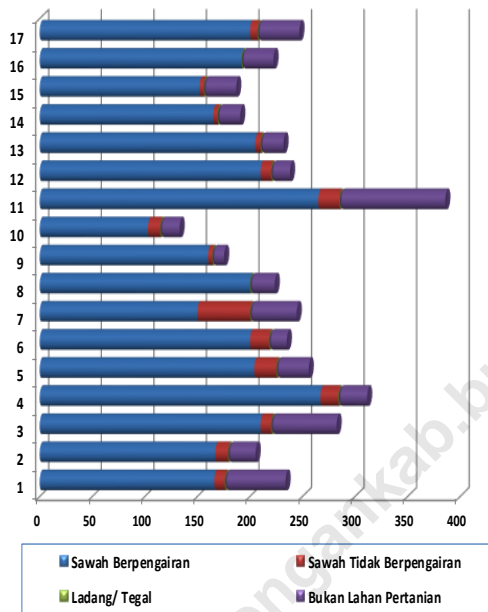

Tabel 5.
Produksi Tanaman Bahan Makanan
Kecamatan Deket - Tahun 2012 (ton)

No	Nama Desa	Padi (GKG)	Jagung
1	Deket Kulon	1.437,8	12,4
2	Deket Wetan	1.409,5	30,0
3	Rejosari	1.498,9	31,0
4	Pandanpancur	2.431,9	30,3
5	Plosobuden	1.656,8	28,0
6	Srirande	2.744,6	27,5
7	Rejotengah	1.213,1	22,4
8	Sidobinangun	1.196,3	27,0
9	Sugihwaras	831,3	-
10	Sidorejo	600,2	-
11	Dlanggu	1.420,9	-
12	Dinoyo	1.039,1	-
13	Babatagung	966,1	-
14	Tukkerto	769,4	-
15	Weduni	758,2	-
16	Sidomulyo	921,1	-
17	Laladan	494,2	-
Kec. Deket		21.389,40	208,55

Sumber : Deket Dalam Angka 2014

Ketersediaan bahan makanan sangat penting untuk menciptakan ketahanan pangan suatu wilayah. Untuk itu diperlukan produksi tanaman bahan makanan yang memadai. Variabel yang sangat mempengaruhi besaran produksi adalah luas lahan pertanian dan rata-rata produksi per hektar komoditas tersebut. Di kecamatan ini 85,38 persen dari seluruh luas kecamatan digunakan sebagai lahan pertanian dengan rincian sebanyak 80,30 persen merupakan lahan sawah berpengairan dan 5,08 persen berupa lahan sawah tidak berpengairan. Sedangkan sisanya sebesar 14,62 persen berupa lahan bukan pertanian.

Ada beberapa produksi tanaman bahan makanan yang dihasilkan di kecamatan ini. Untuk kedua komoditi tanaman bahan makanan yang ditampilkan, produksi padi paling banyak dihasilkan di kecamatan Deket dibandingkan dengan komoditas bahan makanan yang lain. Total produksi tanaman padi selama tahun 2013 sebanyak 21.389,40 ton dengan desa Srirande adalah desa dengan penghasil padi terbanyak di kecamatan Deket pada tahun 2013.

VI. PETERNAKAN

Kebutuhan protein hewani bisa diperoleh dari daging yang dihasilkan oleh ternak besar, ternak kecil, dan unggas, maupun produksi turunannya. Khusus ternak besar selain penghasil daging, juga bisa dimanfaatkan tenaganya untuk alat transportasi, maupun untuk mengolah lahan pertanian. Populasi ternak besar meliputi ternak sapi potong, kerbau, kambing, domba dan kuda. Populasi ternak besar yang paling banyak di kecamatan Deket adalah populasi kambing yaitu sebanyak 2.519 ekor. Tidak hanya kambing di kecamatan Deket juga terdapat ternak sapi potong dan domba. Secara berturut-turut jumlah populasi ketiga ternak tersebut sebanyak 84 ekor dan 1.486 ekor.

Selain populasi ternak besar, jumlah populasi unggas di kecamatan Deket juga cukup banyak. Dari Tabel 6 dapat dilihat jumlah unggas di kecamatan Deket sebanyak 75.641 ekor dengan rincian populasi ayam buras sebanyak 73.986 ekor, tidak ada populasi ayam pedaging, tidak ada ayam petelur, populasi itik sebanyak 1.655 ekor dan tidak ada populasi itik manila.

Gambar 6.
Populasi Ternak Besar dan Kecil - 2013 (ekor)

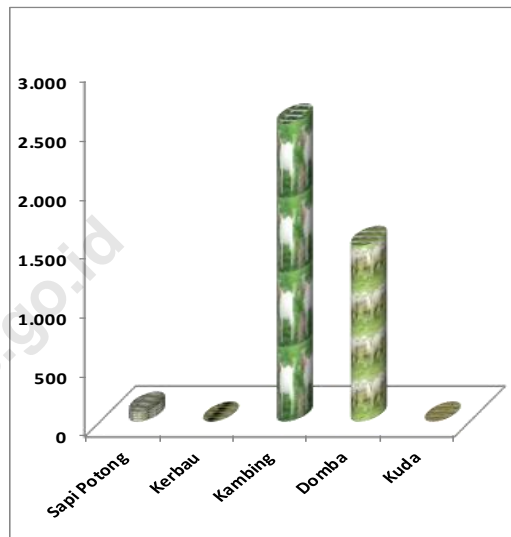

Tabel 6.
Populasi Unggas
Kecamatan Deket Tahun 2012

No.	Nama Desa	Ayam Buras	Ayam Pedaging	Ayam Petelur	Itik	Itik Manila
(1)	(2)	(3)	(4)	(5)	(6)	(7)
1	Deket Kulon	3.363	-	-	17	-
2	Deket Wetan	4.807	-	-	31	-
3	Rejosari	2.912	-	-	61	-
4	Pandanpancur	4.517	-	-	98	-
5	Plosobuden	5.013	-	-	80	-
6	Srirande	4.376	-	-	188	-
7	Rejotengah	3.605	-	-	37	-
8	Sidobinangun	4.676	-	-	31	-
9	Sugiharwas	5.066	-	-	100	-
10	Sidorejo	4.636	-	-	31	-
11	Dlanggu	4.666	-	-	194	-
12	Dinoyo	4.512	-	-	316	-
13	Babatagung	5.017	-	-	29	-
14	Tukkerto	3.661	-	-	104	-
15	Weduni	5.638	-	-	208	-
16	Sidomulyo	2.987	-	-	68	-
17	Laladan	4.534	-	-	62	-
Kec. Deket		73.986	0	0	1.655	0

Sumber : Deket Dalam Angka 2014

VII. INDUSTRI

Gambar 7.
Jumlah Industri menurut Jenis Kecamatan Deket Tahun 2012

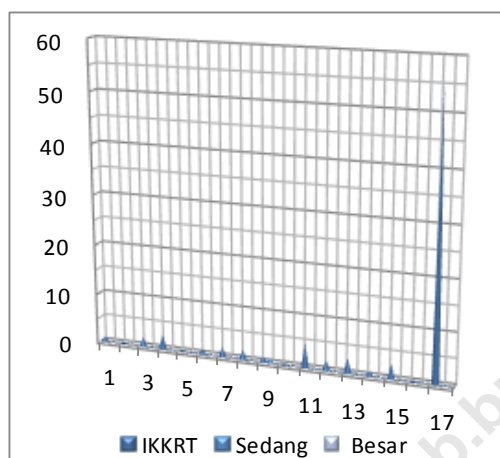

Tabel 7.
Jumlah IKKRT menurut Jenis Kegiatan Kecamatan Deket Tahun 2012

No.	Nama Desa	Kulit Kayu	Logam Mulia	Anyaman	Gera-man	Kain/Tenun	Makanan/Minuman	Lain-nya	Jumlah	
(1)	(2)	(3)	(4)	(5)	(6)	(7)	(8)	(9)	(10)	(11)
1	Deket Kulon	-	-	-	-	-	1	-	1	
2	Deket Wetan	-	-	-	-	-	-	-	-	
3	Rejosari	-	-	-	-	-	2	-	2	
4	Pandanpancur	-	-	-	-	-	3	-	3	
5	Plosobuden	-	-	-	-	-	-	-	-	
6	Srirande	-	-	-	-	-	1	-	1	
7	Rejotengah	-	-	-	-	-	2	-	2	
8	Sidobinangun	-	-	-	-	-	2	-	2	
9	Sugihwaras	-	-	-	-	-	1	-	1	
10	Sidorejo	-	-	-	-	-	-	-	-	
11	Dlanggu	-	-	-	-	-	5	-	5	
12	Dinoyo	-	-	-	-	-	2	-	2	
13	Babatagung	-	-	-	-	-	3	-	3	
14	Tukerto	-	-	-	-	-	1	-	1	
15	Weduni	-	-	-	-	-	3	-	3	
16	Sidomulyo	-	-	-	-	-	-	-	-	
17	Laladan	-	-	-	-	-	56	-	56	
Kec. Deket		0	0	0	0	0	82	0	82	

Sumber : Deket Dalam Angka 2014

Industri merupakan salah satu sektor ekonomi yang selama ini selalu mendapat perhatian serius dari pemerintah untuk ditingkatkan pertumbuhannya. Sektor ini diharapkan bisa memacu pertumbuhan ekonomi di sektor lain dalam suatu wilayah. Di Kecamatan Deket kegiatan sektor industri bisa dilihat pada tabel di samping. Dari ketiga jenis industri yaitu industri kecil/kerajinan rumah tangga (IKKRT), industri sedang, dan industri besar, mayoritas industri yang ada di kecamatan Deket adalah industri kecil/kerajinan rumah tangga (IKKRT) jumlah sebanyak 82 industri dari total industri secara keseluruhan sebanyak 83 industri.

Dari keseluruhan industri kecil/kerajinan rumah tangga (IKKRT) yang ada di kecamatan Deket semuanya industri makanan/minuman. Hampir di setiap desa terdapat industri makanan/minuman, hanya ada 3 desa yang tidak mempunyai industri makanan/minuman yaitu desa Deketwetan, Plosobuden dan desa Sidomulyo.

Lampiran Tabel 1.
Jumlah Perangkat menurut Desa/Kel. dan Pendidikan
Kecamatan Deket Tahun 2013

No.	Jenis Jabatan/ Perangkat Desa	Pendidikan Terakhir						Jumlah
		SD	SMP	SMA	D1/D2/ D3	D4/S1	S2	
(1)	(2)	(3)	(4)	(5)	(6)	(7)	(8)	(7)
1	Kepala Desa	-	-	8	2	5	1	16
2	Sekretaris Desa	-	-	12	-	2	-	14
3	Kepala Dusun	10	5	26	-	11	-	52
4	Kasi Pemerintahan	3	-	14	-	-	-	17
5	Kasi Ek.Bang.	1	3	9	-	-	-	13
6	Kasi Kesra	1	-	14	-	1	-	16
7	kaur Keuangan	1	2	13	-	1	-	17
8	Kaur Umum	2	3	11	-	-	-	16
9	Pembantu Kaur	6	2	9	-	-	-	17
10	Kasi Trantib	4	-	3	-	1	-	8
Jumlah		24	15	116	2	20	1	178

Sumber : Deket Dalam Angka 2014

Lampiran Tabel 2.
Jumlah Penduduk menurut Desa dan Jenis Kelamin
Kecamatan Deket - Tahun 2013

No.	Desa/Kelurahan	Laki-laki	Perempuan	Jumlah
(1)	(2)	(3)	(4)	(5)
1	Deket Kulon	2.138	2.271	4.409
2	Deket Wetan	1.493	1.609	3.102
3	Rejosari	1.211	1.267	2.478
4	Pandanpancur	1.387	1.434	2.821
5	Plosobuden	1.120	1.094	2.214
6	Srirande	1.370	1.378	2.748
7	Rejotengah	1.124	1.089	2.213
8	Sidobinangun	1.199	1.227	2.426
9	Sugihwaras	331	1.100	1.431
10	Sidorejo	1.320	1.383	2.703
11	Dlanggu	2.447	2.430	4.877
12	Dinoyo	1.534	1.486	3.020
13	Babatagung	946	1.018	1.964
14	Tukkerto	999	977	1.976
15	Weduni	774	805	1.579
16	Sidomulyo	1.475	1.255	2.730
17	Laladan	924	878	1.802
Jumlah		21.792	22.701	44.493

Sumber : Deket Dalam Angka 2014

Lampiran Tabel 3.
Jumlah Lembaga Pendidikan
Kecamatan Deket Tahun 2012

No.	Nama Desa	TK	RA	SD	MI	SMP	MTs	SMA	MA	SMK
(1)	(2)	(3)	(4)	(5)	(6)	(7)	(8)	(9)	(10)	(11)
001	Deket Kulon	2	-	3	-	-	-	1	-	-
002	Deket Wetan	2	-	1	-	1	-	-	-	-
003	Rejosari	1	-	1	-	-	1	-	1	-
004	Pandanpancur	3	-	2	-	1	-	-	-	-
005	Plosobuden	2	-	1	3	-	1	-	1	-
006	Srirande	2	-	2	-	-	-	-	-	-
007	Rejotengah	3	-	2	1	-	-	-	-	-
008	Sidobinangun	2	-	1	1	-	-	-	-	-
009	Sugihwaras	1	-	1	-	-	-	-	-	-
010	Sidorejo	1	-	1	-	-	-	-	-	-
011	Dlanggu	2	-	1	1	-	1	-	1	-
012	Dinoyo	1	-	1	-	-	-	-	-	-
013	Babatagung	1	-	1	-	1	-	-	-	-
014	Tukkerto	2	-	1	1	-	-	-	-	-
015	Weduni	1	-	1	2	-	-	-	-	-
016	Sidomulyo	3	-	2	1	-	-	-	-	-
017	Laladan	2	-	1	-	-	-	-	-	-
Jumlah		31	-	23	10	3	3	1	3	-

Sumber : Deket Dalam Angka 2014

Lampiran Tabel 4.
Jumlah Sarana Kesehatan
Kecamatan Deket Tahun 2012

No.	Nama Desa	Rumah Sakit	Rumah Bersalin	BP/Poli-klinik	Puskesmas	Pustu	Praktek Dokter	Praktek Bidan	Polin-des/Pos-kesdes	Pos-yandu	Apotik
(1)	(2)	(3)	(4)	(3)	(4)	(5)	(6)	(7)	(8)	(9)	(10)
1	Deket Kulon	-	-	-	-	-	-	4	1	4	-
2	Deket Wetan	-	-	-	1	-	1	3	1	6	-
3	Rejosari	-	-	-	-	-	-	1	1	2	-
4	Pandanpancur	-	-	-	-	-	-	3	1	5	-
5	Plosobuden	-	-	-	-	-	-	1	1	2	-
6	Srirande	-	-	-	-	1	1	1	-	3	-
7	Rejotengah	-	-	-	-	1	-	1	-	5	-
8	Sidobinangun	-	-	-	-	-	-	2	1	4	-
9	Sugihwaras	-	-	-	-	-	-	-	1	1	-
10	Sidorejo	-	-	-	-	-	-	2	1	2	-
11	Dlanggu	-	-	-	-	1	-	3	-	3	-
12	Dinoyo	-	-	-	-	1	-	2	-	2	-
13	Babatagung	-	-	-	-	-	1	1	1	4	-
14	Tukkerto	-	-	-	-	-	-	1	1	2	-
15	Weduni	-	-	-	-	-	-	2	1	4	-
16	Sidomulyo	-	-	-	-	1	-	1	-	4	-
17	Laladan	-	-	-	-	-	-	1	1	4	-
Kec. Deket		0	0	0	1	5	3	29	12	57	0

Sumber : Deket Dalam Angka 2014

Lampiran Tabel 5.
Luas Lahan dan Penggunaannya
Kecamatan Deket

No.	Nama Desa	Sawah Berpengairan	Sawah Tidak Berpengairan	Ladang/ Tegal	Bukan Lahan Pertanian
(1)	(2)	(3)	(4)	(5)	(6)
1	Deket Kulon	166,0	10,0	-	57,9
2	Deket Wetan	167,0	12,0	-	26,5
3	Rejosari	210,0	10,0	-	62,5
4	Pandanpancur	267,0	17,0	-	27,6
5	Plosobuden	204,0	21,0	-	31,0
6	Srirande	200,0	18,0	-	17,2
7	Rejotengah	150,0	50,0	-	44,6
8	Sidobinangun	200,0	-	-	23,7
9	Sugihwaras	160,0	4,0	-	11,5
10	Sidorejo	103,0	11,5	-	18,7
11	Dlanggu	265,0	20,0	-	100,9
12	Dinoyo	210,0	10,0	-	18,2
13	Babatagung	205,0	5,0	-	22,0
14	Tukkerto	165,0	4,0	-	21,9
15	Weduni	152,0	4,0	-	31,0
16	Sidomulyo	192,0	-	-	30,5
17	Laladan	200,0	7,1	-	40,0
Kec. Deket		3.216,0	203,6	0,0	585,5

Sumber : Deket Dalam Angka 2014

Lampiran Tabel 6.
Populasi Ternak Besar dan Kecil
Kecamatan Deket Tahun 2012

No.	Nama Desa	Sapi Potong	Kerbau	Kambing	Domba	Kuda
(1)	(2)	(3)	(4)	(5)	(6)	(7)
1	Deket Kulon	6	-	125	62	-
2	Deket Wetan	4	-	316	76	-
3	Rejosari	2	-	210	56	-
4	Pandanpancur	11	-	212	93	-
5	Plosobuden	-	-	68	75	-
6	Srirande	6	-	352	83	-
7	Rejotengah	-	-	67	32	-
8	Sidobinangun	-	-	48	126	-
9	Sugihwaras	7	-	124	94	-
10	Sidorejo	8	-	9	16	-
11	Dlanggu	17	-	313	106	-
12	Dinoyo	5	-	76	111	-
13	Babatagung	3	-	24	113	-
14	Tukkerto	5	-	30	114	-
15	Weduni	4	-	245	192	-
16	Sidomulyo	6	-	118	63	-
17	Laladan	-	-	182	74	-
Jumlah		84	0	2.519	1.486	0

Sumber : Deket Dalam Angka 2014

Lampiran Tabel 7.
Jumlah Industri menurut Jenis
Kecamatan Deket Tahun 2012

No.	Nama Desa	IKKRT	Sedang	Besar	Jumlah
(1)	(2)	(3)	(4)	(5)	(6)
1	Kelorarum	1	-	-	1
2	Soko	-	-	-	0
3	Balongwangi	2	-	-	2
4	Wonokromo	3	-	-	3
5	Takeranklating	-	-	-	0
6	Botoputih	1	-	-	1
7	Dukuhagung	2	-	-	2
8	Pengumbulanadi	2	-	-	2
9	Bakalanpule	1	1	-	2
10	Guminingrejo	-	-	-	0
11	Jotosanur	5	-	-	5
12	Jatirejo	2	-	-	2
13	Tambakrigadung	3	-	-	3
14	Tukkerto	1	-	-	1
15	Weduni	3	-	-	3
16	Sidomulyo	-	-	-	0
17	Laladan	56	-	-	56
Kec. Deket		82	1	0	83

Sumber : Deket Dalam Angka 2014

DATA MENCERDASKAN BANGSA



BADAN PUSAT STATISTIK KABUPATEN LAMONGAN

Jl. Basuki Rahmad 176 Lamongan 62215

Telp / Fax : (0322) 321339

Mailbox : bps3524@bps.go.id

Website : lamongankab.bps.go.id