

Katalog: 1101002.3327.040

# STATISTIK DAERAH KECAMATAN WATUKUMPUL 2016

<http://pemalangkab.bps.go.id>



**BADAN PUSAT STATISTIK  
KABUPATEN PEMALANG**

**STATISTIK DAERAH  
KECAMATAN WATUKUMPUL  
2016**

<http://pemalangkab.bps.go.id>



**BADAN PUSAT STATISTIK  
KABUPATEN PEMALANG**

## STATISTIK DAERAH KECAMATAN WATUKUMPUL 2016

Katalog BPS : 1101002.3327.040  
Jumlah Halaman : vi + 10 halaman

Naskah:  
Saikhumei Rizal, A.Md

Gambar Kulit:  
Dwi Agus Wahyu Riyadi, A.Md

Diterbitkan oleh:  
BPS Kabupaten Pematang

Boleh dikutip dengan menyebutkan sumbernya.





## KATA SAMBUTAN



Puji syukur kami panjatkan kehadiran Tuhan Yang Maha Kuasa, karena atas karunia-Nya kita semua masih bisa terus berkarya membangun BPS tercinta. Publikasi **Statistik Daerah Kecamatan** ini merupakan inovasi dan pengembangan kegiatan perstatistikan serta penyebarluasan informasi data kecamatan sebagai salah satu upaya untuk mewujudkan visi BPS sebagai “pelopor data statistik terpercaya untuk semua”.

Penyusunan publikasi ini diterbitkan untuk melengkapi ragam publikasi statistik yang telah tersedia di tingkat kecamatan seperti Kecamatan Dalam Angka (KDA) yang memotret kondisi di lapangan sesuai keadaan masing-masing wilayah Kecamatan serta menyajikan indikator-indikator terpilih yang menggambarkan tentang kondisi daerah dalam bentuk uraian analisis deskriptif sederhana.

Saya berharap publikasi **Statistik Daerah Kecamatan** ini mampu memberikan informasi secara cepat dan tepat kepada pemerintah daerah dan masyarakat yang dapat digunakan sebagai dasar perencanaan dan evaluasi mengenai perkembangan pembangunan di berbagai sektor serta membantu para pengguna data lainnya dalam memahami kondisi umum daerahnya.

Tanggapan dan masukan terhadap publikasi ini tetap kami harapkan, dan kepada semua pihak yang telah membantu sehingga publikasi ini dapat terwujud kami sampaikan penghargaan yang setinggi-tingginya dan ucapan terima kasih.

Pemalang, September 2016  
BPS KABUPATEN PEMALANG  
KEPALA,

**Dra. PRITA REXTIANA, M.M**  
NIP. 19660322 199103 2 001



## KATA PENGANTAR

Publikasi **Statistik Daerah Kecamatan Watukumpul tahun 2016** diterbitkan untuk melengkapi Kecamatan Dalam Angka yang sudah rutin diterbitkan tiap tahun. Berbeda dengan publikasi Kecamatan Dalam Angka (KDA) yang menitikberatkan pada tabel dan grafik, publikasi Statistik Daerah Kecamatan Watukumpul lebih banyak menampilkan ulasan dan analisa dari angka yang ada serta situasi tentang wilayah.

Materi yang disajikan pada Statistik Daerah Kecamatan Watukumpul berisi berbagai informasi/indikator yang terkait dengan hasil pembangunan serta kondisi sosial ekonomi, pendidikan dan kebudayaan.

Akhirnya kami sampaikan terima kasih dan penghargaan setinggi-tingginya kepada semua pihak yang telah membantu, sehingga penerbitan publikasi ini dapat terlaksana. Kritik dan saran sangat kami hargai guna penyempurnaan publikasi di masa mendatang.

Pemalang, September 2016  
Staf Seksi Newilis

**SAIKHUMEI RIZAL, A.Md**  
NIP. 19880522 201101 1 006

## DAFTAR ISI

Sambutan .....	iii
Kata Pengantar.....	iv
Daftar Isi.....	v
Daftar Grafik/Tabel .....	vi
1. Geografi dan Iklim.....	1
2. Pemerintahan.....	2
3. Kependudukan .....	3
4. Pendidikan.....	4
5. Kesehatan.....	5
6. Kemiskinan .....	6
7. Pertanian.....	7
8. Lembaga Keuangan dan Perbankan.....	8
9. Perdagangan .....	9
10. Perbandingan Kecamatan .....	10

<http://pemalangkab.bps.go.id>



## DAFTAR GRAFIK/TABEL

Gambar 1.1.Peta Kecamatan Pulosari .....	1
Gambar 1.2.Persentase Luas Wilayah Kecamatan Watukumpul per Desa .....	1
Grafik 2. Jumlah Dusun, RT dan RW .....	2
Grafik 3. Piramida Penduduk.....	3
Grafik 4. Jumlah Sekolah .....	4
Tabel 5. Jumlah Tenaga Kesehatan .....	5
Tabel 6. Jumlah Rumah Tangga Sasaran Penerima Manfaat Raskin.....	6
Tabel 7. Luas Penggunaan Lahan (Ha).....	7
Tabel 8. Jumlah Lembaga Keuangan .....	8
Tabel 9. Jumlah Pasar Berdasarkan Jenisnya .....	9
Tabel 10. Perbandingan antar Kecamatan .....	10

<http://pema1angkab.bps.go.id>

## GEOGRAFI DAN IKLIM

Jarak dari Ibu Kota Kabupaten Pemalang ke Kecamatan Watukumpul ± 56 km

Luas wilayah Kecamatan Watukumpul 129,02 km<sup>2</sup> merupakan 11,57% dari wilayah Kabupaten Pemalang

1

Kecamatan Watukumpul adalah salah satu wilayah di Kabupaten Pemalang dengan luas 11,57 % dari luas Kabupaten Pemalang. Kecamatan Watukumpul terdiri dari 15 wilayah administrasi setingkat desa.

Batas wilayah Kecamatan Watukumpul meliputi:

Utara : Kecamatan Bantarbolang

Timur : Kabupaten Pekalongan

Selatan : Kabupaten Purbalingga

Barat : Kecamatan Belik

Luas wilayah Kecamatan Watukumpul 129,02 km<sup>2</sup> dan dilalui oleh 3 (tiga) buah sungai besar, yaitu : *Sungai Lumeneng*, *Sungai Polaga* dan *Sungai Keruh*.

Gambar 1.1.  
Peta Kecamatan Watukumpul

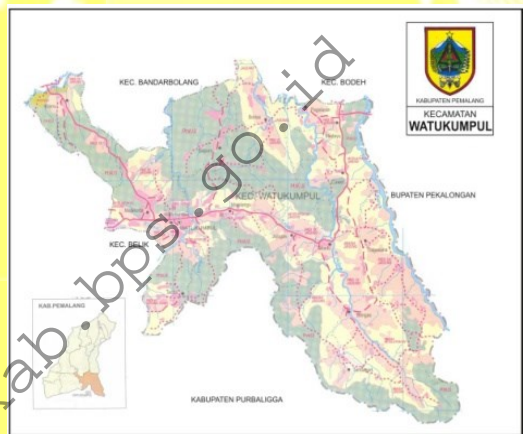

Gambar 1.2.  
Persentase Luas Wilayah Kecamatan Watukumpul per Desa tahun 2015

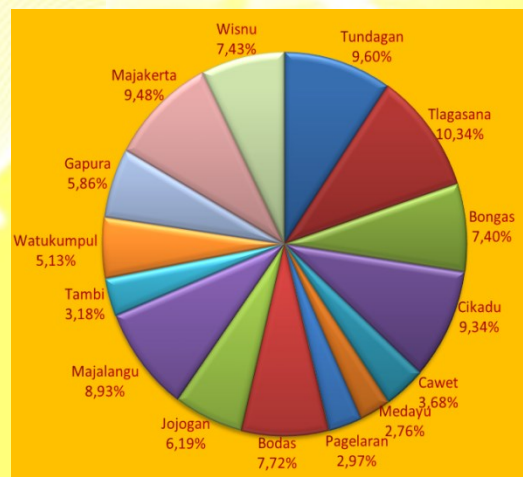



# 2

## PEMERINTAHAN

Kecamatan Watukumpul terbagi dalam 15 desa

186 aparat pemerintah desa, 4 orang di antaranya PNS, 61% dari semua aparat berpendidikan SMA

Ada 3 nama Satuan Lingkungan Setempat (SLS) di bawah desa-desa di Kecamatan Watukumpul yaitu Dusun, Rukun Warga (RW) dan Rukun Tetangga (RT). Jumlah masing-masing SLS tersebut adalah 59 dusun, 77 RW dan 339 RT yang tersebar dalam 15 desa.

Kecamatan Watukumpul dalam pelaksanaan administrasi pemerintahan dan pelayanan publik sehari-hari didukung oleh 186 aparat desa dengan 5 persen diantaranya menamatkan SD, 32 persen menamatkan SMP, 61 persen menamatkan SMA dan 2 persen menamatkan perguruan tinggi.

Dari 186 aparat desa yang ada hanya 4 orang yang berstatus Pegawai Negeri Sipil (PNS) di 4 desa berbeda.

Grafik 2.1  
Jumlah Dusun, RT dan RW di Kecamatan Watukumpul Tahun 2015

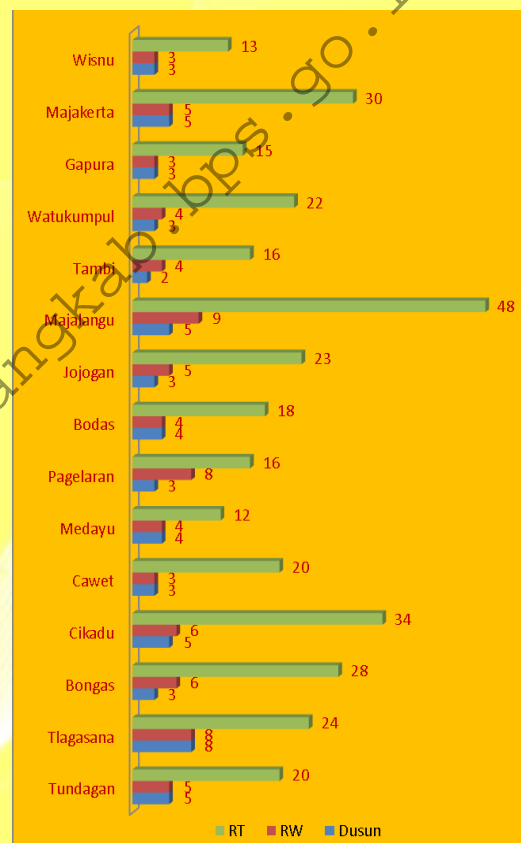

**\*\*\* Tahukah anda, sebagian besar PNS yang sebelumnya menjabat Sekretaris Desa dari pemerintahan desa sudah ditarik atau ditempatkan ke instansi lain.**

**KEPENDUDUKAN**

*Kepadatan penduduk mencapai 501 jiwa/km<sup>2</sup>*

*Jumlah penduduk Kecamatan Watukumpul tahun 2015  
sebanyak 64.581 jiwa*

3

Jumlah penduduk Kecamatan Watukumpul tahun 2015 menurut Proyeksi penduduk BPS sebanyak 64.581 jiwa, dengan luas wilayah 129,02 km<sup>2</sup> maka kepadatan penduduk terhitung mencapai 501 jiwa/km<sup>2</sup>.

Desa Tlagasana merupakan wilayah dengan jumlah penduduk terbanyak yaitu 8.925 jiwa sekaligus terpadat yaitu 669 jiwa/km<sup>2</sup>, Desa Pagelaran sebagai desa dengan jumlah penduduk terkecil dengan jumlah penduduk 1.674 jiwa, sedangkan Desa Wisnu merupakan desa yang jarang penduduk atau memiliki kepadatan penduduk terkecil 252 jiwa/km<sup>2</sup>.

Sex ratio penduduk Kecamatan Watukumpul sebesar 99.

Grafik 3.1.  
Piramida Penduduk  
Kecamatan Watukumpul tahun 2015

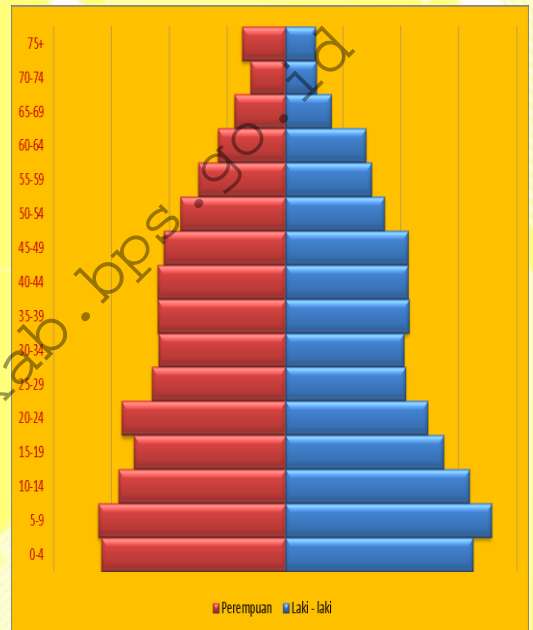

**\*\*\* Tahukah anda, dari rata-rata tiap rumah tangga di Kecamatan Watukumpul memiliki 3 orang anggota rumah tangga.**



Salah satu indikator sektor pendidikan adalah rasio jumlah guru terhadap murid dari banyaknya fasilitas sekolah.

Pada tingkat sekolah dasar (SD) dengan jumlah sekolah 55, angka rasio guru terhadap murid 1:19 dan pada tingkat SMP dengan jumlah sekolah 6 rasio guru terhadap murid mencapai 1:24. Sementara pada tingkat SMA dengan jumlah sekolah 3 rasio hadap murid 1:4.

Grafik 4.1.  
 Jumlah Sekolah di Kecamatan Watukumpul tahun 2015

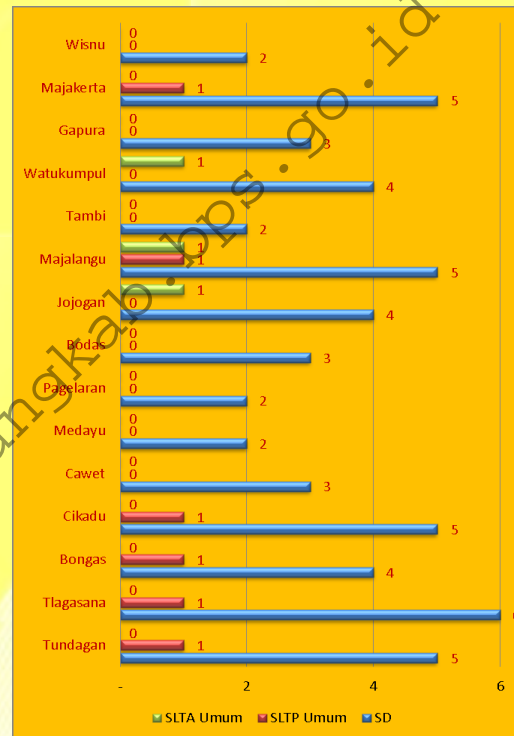



## KESEHATAN

### Terdapat 2 Puskesmas di Kecamatan Watukumpul

Sebagai pendukung pelayanan kesehatan, puskesmas di bantu dengan 8 puskesmas pembantu

# 5

Kecamatan Watukumpul memiliki 2 Puskesmas (1 Puskesmas 24 jam dan 1 Puskesmas Induk) yang terletak di Desa Watukumpul, selain puskesmas sarana penunjang kesehatan untuk masyarakat Watukumpul yang lain adalah berupa 8 puskesmas pembantu (pustu) yang terletak di 8 desa yang berbeda.

Sarana pendukung lainnya adalah tersedianya tenaga kesehatan di desa-desa yang terdiri dari 1 Dokter yang masih terpusat di Desa Watukumpul, 14 mantri/perawat 25 Bidan dan 75 dukun bersalin yang tersebar di semua desa di Kecamatan Watukumpul.

Tabel 5.1.

Jumlah Tenaga Kesehatan menurut jenisnya per desa di Kecamatan Watukumpul tahun 2015

DESA	Dokter	Mantri/Perawat	Bidan	Dukun Bersalin
(1)	(2)	(3)	(4)	(5)
Tundagan	-	-	2	14
Tlagasana	-	-	2	3
Bongas	-	1	2	6
Cikadu	-	3	2	8
Cawet	-	-	1	2
Medayu	-	-	1	3
Pagelaran	-	-	1	2
Bodas	-	-	1	4
Jojogan	-	-	1	4
Majalangu	-	5	4	5
Tambi	-	-	1	4
Watukumpul	1	4	3	5
Gapura	-	-	1	3
Majakerta	-	-	1	6
Wisnu	-	1	2	6
Jumlah	1	14	25	75

Sumber : Kecamatan Watukumpul Dalam Angka 2016

**\*\*\* Tahukah anda, ada 11 pos kesehatan desa (PKD) dan 59 pos pelayanan terpadu (Posyandu) di Kecamatan Watukumpul**

# 6

## KEMISKINAN

**33,43 % rumah tangga di Kecamatan Watukumpul merupakan rumah tangga sasaran raskin**

**Terdapat 1 desa dengan tingkat kemiskinan rumah tangga di atas 50 persen**

Kemiskinan masih menjadi masalah yang cukup serius bagi Kecamatan Watukumpul. Berdasarkan data Tim Nasional Percepatan Penanggulangan Kemiskinan (TNP2K) tahun 2015, tercatat Rumah Tangga Sasaran Penerima Manfaat (RTS-PM) Raskin masih sama dari keadaan tahun 2012 yaitu sebesar 6.848 rumah tangga.

Dilihat dari jumlah rumah tangga dan rumah tangga sasaran raskin di Kecamatan watukumpul, dari 15 desa hanya 1 desa dengan tingkat kemiskinan rumah tangga di atas 50 persen dan 14 desa dengan tingkat kemiskinan rumah tangga di bawah 50 persen.

Tabel 6.1.  
Pagu Alokasi Program Beras untuk Rumah Tangga Miskin Kecamatan Watukumpul tahun 2015

No (1)	DESA (2)	RTS-PM RASKIN (3)
1	Tundagan	633
2	Tlagasana	1.043
3	Bongas	652
4	Cikadu	495
5	Cawet	289
6	Medayu	156
7	Pagelaran	292
8	Bodas	232
9	Jojogan	311
10	Majalangu	1.104
11	Tambi	291
12	Watukumpul	387
13	Gapura	310
14	Majakerta	545
15	Wisnu	108
Jumlah		6.848

Sumber : TNP2K

**\*\*\* Tahukah anda, Persentase RTS-PM Raskin di Kecamatan Watukumpul adalah 33,43 persen dari sebanyak 20.485 rumah tangga.**

## PERTANIAN

### *Pertanian masih menjadi mata pencaharian utama*

Dengan 42,25% luas wilayah berupa lahan sawah dan didukung sistem pengairan irigasi teknis, padi sawah menjadi komoditi utama



Kecamatan Watukumpul dengan 42,25% luas wilayahnya berupa lahan sawah. Pertanian padi sawah masih merupakan komoditi utama yang mampu menghasilkan produktivitas 54,96 kw/ha, sedangkan padi ladang hanya mampu menghasilkan produktivitas 33,67 kw/ha.

Komoditi pertanian selain padi sawah adalah Jagung dengan produktivitas 48,12 kw/ha dan luas panen 293 ha; Ubi kayu dengan tingkat produktivitas 82,37 kw/ha dan luas panen 97 ha; Ubi jalar dengan tingkat produktivitas 70,60 kw/ha dan luas panen 67 ha; kacang tanah dengan tingkat produktivitas 8,75 kw/ha dan luas panen 8 ha; sedangkan yang lainnya kacang panjang, cabe merah, terung, dan timun dengan tingkat produktivitas masing-masing 66,52kw/ha, 85,00 kw/ha, 56,00 kw/ha, dan 110,77 kw/ha.

Tabel 7.1.

Luas Penggunaan Lahan (Ha) menurut jenisnya per desa di Kecamatan Watukumpul tahun 2015

Desa	Sawah	Bukan Sawah	Jumlah
(1)	(2)	(3)	(4)
Tundagan	645,00	593,00	1.238,00
Tlagasana	758,00	576,00	1.334,00
Bongas	430,00	524,78	954,78
Cikadu	489,30	715,92	1.205,22
Cawet	230,73	243,77	474,50
Medayu	292,00	64,70	356,70
Pagelaran	270,15	112,89	383,04
Bodas	274,04	722,50	996,54
Jojogan	288,50	510,40	798,90
Majalangu	481,54	670,43	1.151,97
Tambi	230,00	180,11	410,11
Watukumpul	400,00	261,54	661,54
Gapura	136,00	620,05	756,05
Majakerta	241,00	981,95	1.222,95
Wisnu	285,00	673,20	958,20
Jumlah	5.451,26	7.451,24	12.902,50

Sumber : Kecamatan Watukumpul Dalam Angka 2016

**\*\*\* Tahukah anda, selain pertanian padi, ada 3,5 ha lahan kolam/empang yang diusahakan di Kecamatan Watukumpul.**



# 8

## LEMBAGA KEUANGAN/PERBANKAN

Akses perbankan untuk memudahkan masyarakat hanya berpusat di Desa Watukumpul

Sebagai salah satu instrumen penunjang perekonomian dalam pemenuhan kredit untuk membiayai kebutuhan konsumsi dan investasi dalam ekonomi, untuk itu keberadaan lembaga keuangan/perbankan menjadi sangat strategis.

Keberadaan lembaga keuangan/bank hanya terpusat di Desa Watukumpul sebagai pusat pemerintahan, diantaranya terdapat 1 Bank Umum dan 1 BPR yang hanya berpusat di Desa Watukumpul.

Tabel 8.1.

Banyaknya Bank/Lembaga Keuangan per desa di Kecamatan Watukumpul tahun 2015

Desa	Bank Umum	BPR/BKK
(1)	(2)	(3)
Tundagan	-	-
Tlagasana	-	-
Bongas	-	-
Cikadu	-	-
Cawet	-	-
Medayu	-	-
Pagelaran	-	-
Bodas	-	-
Jojogan	-	-
Majalangu	-	-
Tambi	-	-
Watukumpul	1	1
Gapura	-	-
Majakerta	-	-
Wisnu	-	-
<b>Jumlah</b>	<b>1</b>	<b>1</b>

Sumber : PODES 2014

**\*\*\* Tahukah anda, keberadaan Bank umum di Kecamatan watukumpul hanya ada 1 yaitu BRI**

## PERDAGANGAN

Lebih dari 50% desa tidak memiliki pasar  
Pasar tradisional yang dimiliki baru 5 buah untuk melayani 15 desa

9

Perdagangan menjadi salah satu pilihan mata pencaharian di Kecamatan Watukumpul disamping pertanian yang menjadi sumber mata pencaharian utama.

Pasar tradisional dengan bangunan permanen di Kecamatan Watukumpul hanya sebanyak 5 buah yang tersebar di lima desa yaitu Desa Bongas, Desa Cikadu, Desa Cawet, Desa Majalangu, dan Desa Watukumpul.

Selain pasar juga ada beberapa jenis usaha perdagangan yang tersebar di semua desa di Kecamatan Watukumpul, di antaranya 762 buah toko, 92 buah warung, 25 buah rumah makan dan 27 buah kedai.

Tabel 9.1.  
Banyaknya Pasar Menurut Jenisnya per desa di Kecamatan Watukumpul tahun 2015

Desa	Grosir	Umum	Sepeda	Hewan	Buah
(1)	(2)	(3)	(4)	(5)	(6)
Tundagan	-	-	-	-	-
Tlagasana	-	-	-	-	-
Bongas	-	1	-	-	-
Cikadu	-	1	-	-	-
Cawet	-	1	-	-	-
Medayu	-	-	-	-	-
Pagelaran	-	-	-	-	-
Bodas	-	-	-	-	-
Jojogan	-	-	-	-	-
Majalangu	-	1	-	-	-
Tambi	-	-	-	-	-
Watukumpul	-	1	-	-	-
Gapura	-	-	-	-	-
Majakerta	-	-	-	-	-
Wisnu	-	-	-	-	-
Jumlah	-	5	-	-	-

Sumber : Kecamatan Watukumpul Dalam Angka 2016

**\*\*\* Tahukah anda, Kecamatan Watukumpul memiliki sentra penjualan hasil kerajinan sapu glagah.**

## PERBANDINGAN KECAMATAN

*Kepadatan penduduk terendah di Watukumpul*

Dari 14 kecamatan yang ada, Kecamatan Watukumpul merupakan wilayah dengan penduduk terjarang yaitu 500 jiwa/km<sup>2</sup>

Perbandingan beberapa kecamatan yang ada di Kabupaten Pemalang menempatkan Kecamatan Watukumpul sebagai kecamatan dengan jumlah penduduk kelima terkecil meskipun memiliki luas wilayah peringkat kedua terluas setelah Kecamatan Bantarbolang.

Kondisi jumlah penduduk yang termasuk lima terkecil dan wilayah yang cukup luas menjadikan Kecamatan Watukumpul sebagai kecamatan dengan kepadatan penduduk terkecil atau dapat dikatakan Kecamatan Watukumpul memiliki penduduk terjarang di wilayah Kabupaten Pemalang. Kepadatan penduduk yang dimiliki Kecamatan Watukumpul hanya 500 jiwa/km<sup>2</sup>, sedangkan kepadatan penduduk di Kabupaten Pemalang adalah 1.155 jiwa/km<sup>2</sup>.

Tabel 10.1.

Kepadatan Penduduk per kecamatan di Kabupaten Pemalang tahun 2015

Kecamatan	Luas Wilayah (Km2)	Jumlah Penduduk	Kepadatan Penduduk
(1)	(2)	(3)	(4)
Moga	41,41	63.301	1.528,64
Warungpring	26,31	38.707	1.471,19
Pulosari	87,52	55.666	636,04
Belik	124,54	104.131	836,12
Watukumpul	129,02	64.581	500,55
Bodeh	85,98	54.317	631,74
Bantarbolang	139,19	71.570	514,19
Randudongkal	90,32	97.041	1.074,41
Pemalang	101,93	177.118	1.737,64
Ampelgading	67,41	161.301	2.392,83
Petarukan	81,29	146.293	1.799,64
Taman	53,30	66.266	1.243,26
Comal	26,54	88.554	3.336,62
Ulujami	60,55	99.720	1.646,90
Jumlah	1.115,30	1.288.566	1.155,34

Sumber : Pemalang Dalam Angka 2016

**\*\*\* Tahukah anda, Kecamatan Watukumpul merupakan kecamatan yang terletak paling ujung Tenggara yang berbatasan langsung dengan Kabupaten Pekalongan dan Kabupaten Purbalingga.**





**SENSUS  
EKONOMI**

# DATA

**MENCERDASKAN BANGSA**

Enlighten The Nation

<http://pemalangkab.bps.go.id>



**BADAN PUSAT STATISTIK  
KABUPATEN PEMALANG**

Jalan Tentara Pelajar 16 Pemalang

Telp/Fax : (0284) 321169 Email: [bps3327@bps.go.id](mailto:bps3327@bps.go.id)

Homepage: <http://pemalangkab.bps.go.id/>