

STATISTIK DAERAH  
KECAMATAN  
**JUAI**  
2018



STATISTIK DAERAH  
KECAMATAN

**JUAI**

**2018**

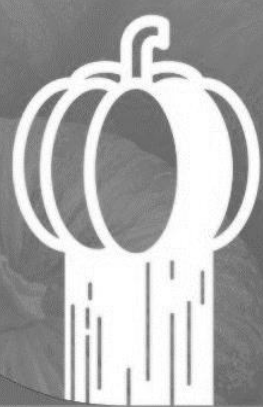

<https://balangankab.bps.go.id>

**Kecamatan Juai Dalam Angka**  
**Juai Subdistrict in Figures**  
**2018**

**No. Publikasi/Publication Number:** 63110.1805

**Katalog/Catalog:** 1102001.6311050

**ISBN :** 978-602-52811-1-2

**Ukuran Buku/Book Size:** 16,5 cm x 21,5 cm

**Jumlah Halaman/Number of Pages:** x + 47 halaman /pages

**Naskah/Manuscript:**

Badan Pusat Statistik Kabupaten Balangan

*BPS-Statistics of Balangan Regency*

**Gambar Kover oleh/Cover Designed by:**

Badan Pusat Statistik Kabupaten Balangan

*BPS-Statistics of Balangan Regency*

**Diterbitkan oleh/Published by:**

© BPS Kabupaten Balangan/*BPS-Statistics of Balangan Regency*

**Dicetak oleh/Printed by:**

**CV.Karya Bintang Musim**

**Dilarang mengumumkan, mendistribusikan, mengomunikasikan, dan/atau menggandakan sebagian atau seluruh isi buku ini untuk tujuan komersial tanpa izin tertulis dari Badan Pusat Statistik**

*Prohibited to announce, distribute, communicate, and/or copy part or all of this book for commercial purpose without permission from BPS-Statistics Indonesia*

**KECAMATAN JUAI  
DALAM PETA KABUPATEN BALANGAN  
(Juai on the Balangan Map)**

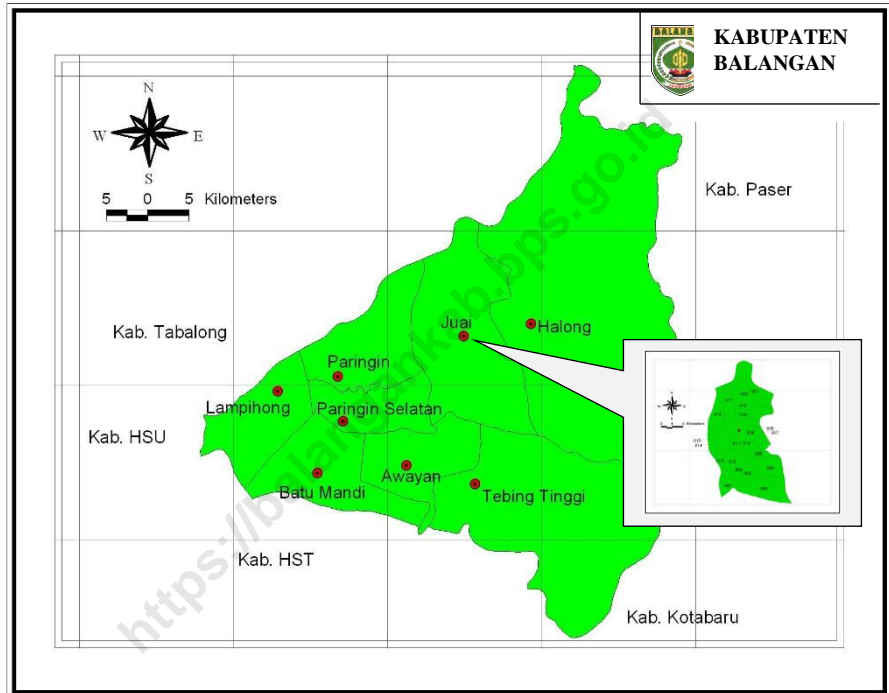

## PETA WILAYAH KECAMATAN JUAI (Map of Juai)

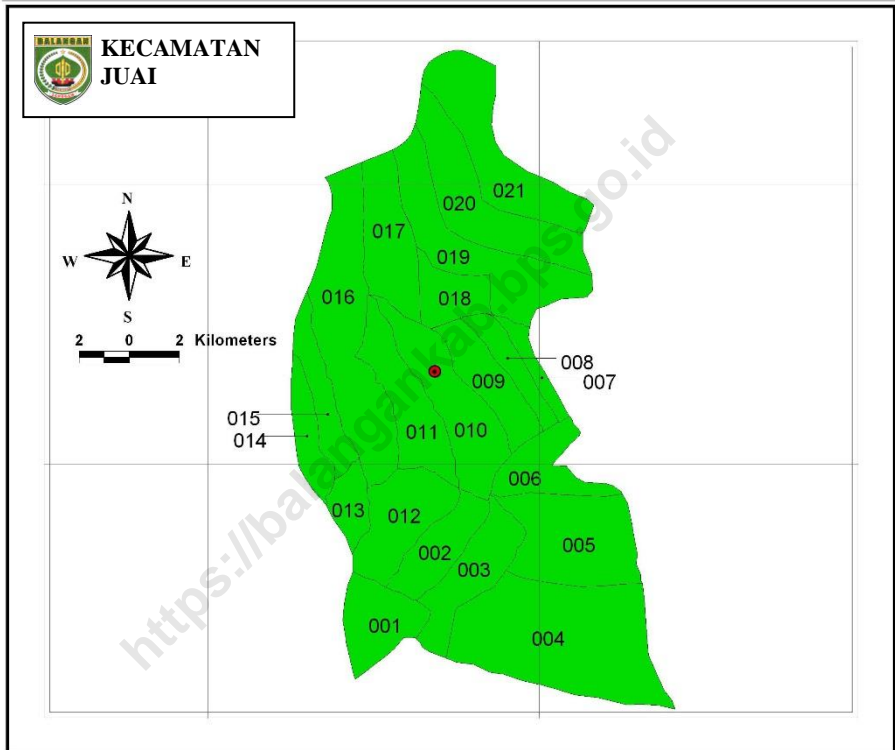

- |                   |                  |                  |                   |
|-------------------|------------------|------------------|-------------------|
| 001.Pamurus       | 007.Galumbang    | 012.Hamarung     | 017.Wonorejo      |
| 002.Gulinggang    | 008.Juai         | 013.Hukai        | 018.Sumber Rejeki |
| 003.Sungai Batung | 009.Teluk Bayur  | 014.Muara Ninian | 019.Bata          |
| 004.Tawahan       | 010.Mungkur Uyam | 015.Marias       | 020.Mihu          |
| 005.Tigarun       | 011.Sirap        | 016.Buntu Karau  | 021.Lalayau       |
| 006.Panimbaan     |                  |                  |                   |



## KATA PENGANTAR

Kecamatan Juai Dalam Angka 2018 merupakan publikasi tahunan yang diterbitkan oleh BPS Kabupaten Balangan. Disadari bahwa publikasi ini belum sepenuhnya memenuhi harapan pihak pemakai data khususnya para perencana, namun diharapkan dapat membantu melengkapi penyusunan rencana pembangunan di Kabupaten Balangan.

Publikasi ini dapat terwujud berkat kerja sama dan bantuan dari berbagai pihak baik instansi pemerintah maupun swasta. Kepada semua pihak yang telah memberikan bantuan disampaikan penghargaan dan terima kasih yang sebesar – besarnya.

Walaupun publikasi ini telah disiapkan sebaik-baiknya, namun disadari masih ada kekurangan dan kesalahan yang terjadi. Untuk perbaikan publikasi ini, tanggapan dan saran yang bersifat konstruktif dari para pemakai sangat diharapkan.

Paringin, September 2018

Kepala BPS

Kabupaten Balangan

Muhammad Dawam, S.Sos



## **PREFACE**

*Juai Subdistrict in Figures 2018 is an annual publication written by Statistics of Balangan Regency. Honestly, this publication has not perfect yet and has not filled the user's hope, especially for the planners yet, but hopefully it can help to equip compilation of development planning in this new regency.*

*This comprehensive publication has been made possible with the assistance and contribution from several governmental institutions and private organizations. To all parties who have been involved in the preparation of this publication, I would like to express my sincerest appreciation and gratitude.*

*Comments and constructive suggestions for the improvement of this publication are always welcome.*

*Paringin, September 2018*

*Chief Statistician of  
Balangan Regency*

*Muhammad Dawam, S.Sos*

# STRUKTUR ORGANISASI BPS KABUPATEN BALANGAN ORGANIZATIONAL STRUCTURE OF BPS-STATISTICS OF BALANGAN

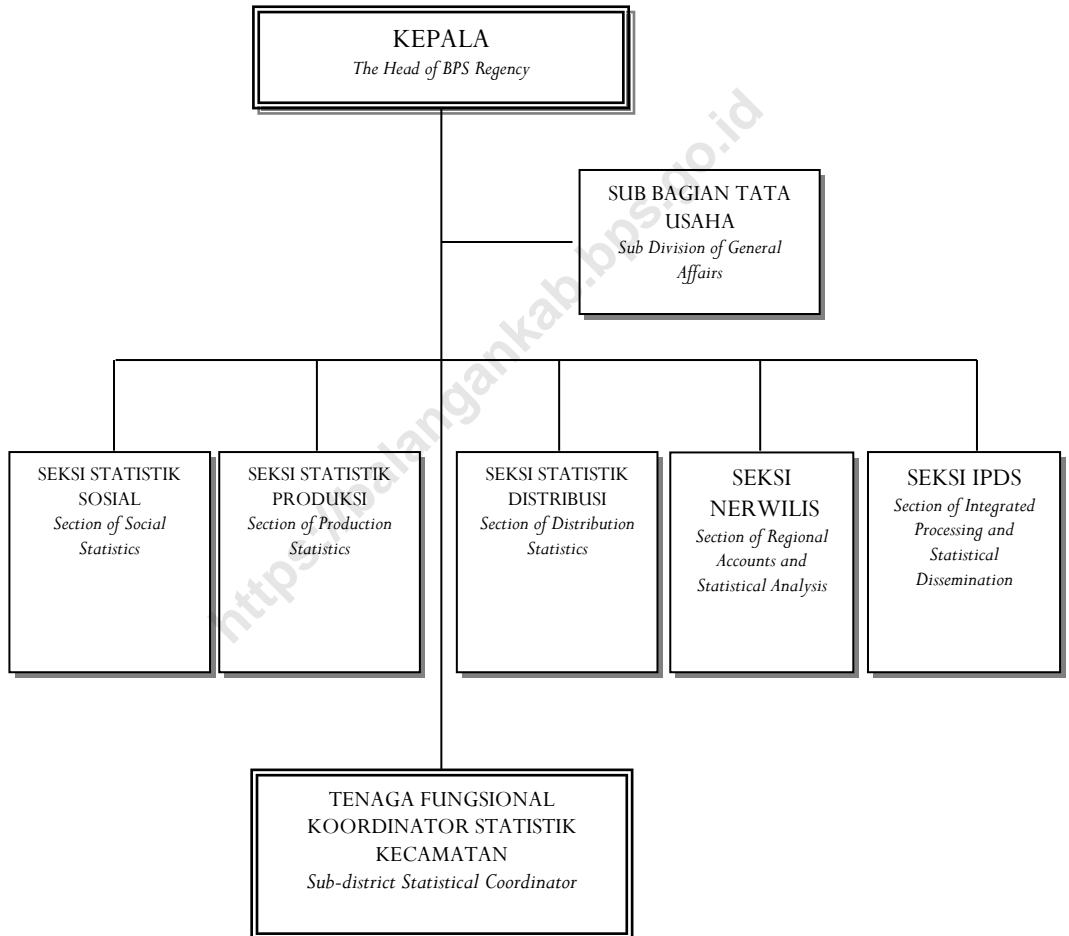



**DAFTAR ISI**  
**TABLE OF CONTENT**

Halaman/Page

Kecamatan Juai dalam Peta Kabupaten Balangan .....	iii
<i>Juai on the Balangan Map</i> .....	iii
Peta Wilayah Kecamatan Juai/ <i>Map of Juai</i> .....	iv
Kata Pengantar/ <i>Foreword</i> .....	v
Struktur Organisasi BPS Kabupaten Balangan.....	vii
<i>Organizational Structure of BPS-Statistics of Balangan</i> .....	vii
Daftar Isi/ <i>Table of Content</i> .....	viii
Penjelasan Umum/ <i>General Explanation</i> .....	ix
LETAK GEOGRAFIS/ <i>GEOGRAPHICAL LOCATION</i> .....	1
RINGKASAN EKSEKUTIF/ <i>EXECUTIVE SUMMARY</i> .....	2
BAB I. GEOGRAFI/ <i>GEOGRAPHY</i> .....	9
BAB II. PEMERINTAHAN/ <i>GOVERNMENT</i> .....	13
BAB III. PENDUDUK/ <i>POPULATION</i> .....	15
BAB IV. SOSIAL/ <i>SOCIAL</i>	
4.1. Pendidikan/ <i>Education</i> .....	19
4.2. Kesehatan dan Keluarga Berencana/ <i>Health and Family Planning</i> .....	23
4.3. Agama/ <i>Religion</i> .....	31
BAB V. PERTANIAN/ <i>AGRICULTURE</i>	
5.1. Tanaman Bahan Makanan/ <i>Food Crops</i> .....	33
5.2. Tanaman Perkebunan/ <i>Plantation crops</i> .....	39
5.3. Peternakan/ <i>Farms</i> .....	40
5.4. Perikanan/ <i>Fishery</i> .....	41
BAB VI. KOPERASI DAN AIR MINUM	
<i>COOPERATION AND SANITARY WATER</i>	
6.1. Koperasi/ <i>Cooperation</i> .....	43
6.2. Air Minum/ <i>Sanitary Water</i> .....	45
BAB VII. PERHUBUNGAN/ <i>TRANSPORTATION</i> .....	46
BAB VIII. PENDAPATAN DAERAH/ <i>REGIONAL REVENUE</i> .....	47

## PENJELASAN UMUM GENERAL EXPLANATION

1. **Penduduk** adalah semua orang yang berdomisili di wilayah geografis RI selama 6 bulan atau lebih dan atau mereka yang berdomisili kurang dari 6 bulan tetapi bertujuan menetap.
  2. **Kepadatan penduduk** adalah banyaknya penduduk per km<sup>2</sup>.
  3. **Rasio Jenis Kelamin** adalah perbandingan antara banyaknya penduduk laki-laki dengan banyaknya penduduk perempuan pada suatu daerah dalam waktu tertentu. Biasanya dinyatakan dengan banyaknya penduduk laki-laki untuk 100 penduduk perempuan.
  4. **Rumah Tangga** adalah seseorang atau sekelompok orang yang mendiami sebagian atau seluruh bangunan fisik/sensus, dan biasanya tinggal bersama atau makan dari satu dapur. Yang dimaksud makan dari satu dapur adalah jika pengurusan kebutuhan sehari-harinya dikelola bersama-sama menjadi satu.
1. **People** shall be all persons domiciled in the geographical area of the Republic of Indonesia for 6 months or more and or those domiciled for less than 6 months but with a permanent purpose.
  2. **Population density** is the number of people per km<sup>2</sup>.
  3. **Sex ratio** is the ratio between the numbers of male population with the number of female population in an area within a certain time. Usually expressed by the number of male population for 100 female population.
  4. **Household** is a person or group of people who inhabit part or all of physical building / census, and usually live together or eat from one kitchen. What is meant by eating from one kitchen is if the maintenance of daily needs is managed together into one.

5. **Luas Desa** mencakup seluruh wilayah desa/kelurahan baik yang dihuni penduduk maupun tidak. Termasuk di sini adalah tanah kering, sawah, pegunungan, rawa, kali, tanah bangunan, dan sebagainya. Pencatatan dilakukan dalam kilometer persegi dua angka dibelakang koma.
6. **Padi sawah** adalah padi yang ditanam di lahan sawah. Padi ladang adalah padi yang ditanam di tegalan/kebun/ladang atau huma.
7. **Perkebunan rakyat** adalah usaha perkebunan di luar batasan perkebunan besar. Perkebunan besar adalah usaha perkebunan yang dilakukan oleh badan usaha atau badan hukum di atas tanah negara yang mendapat izin usaha dari instansi yang berwenang.
8. **Jalan** adalah jalan dalam bentuk apapun yang terbuka untuk lalu lintas kendaraan umum.
5. **Area of the Village** covers all areas of villages / kelurahan whether inhabited or not. Included here are dry land, rice fields, mountains, swamps, times, building land, and so on. Recording is done in square kilometers two digits behind the comma.
6. **Paddy rice** is a rice planted in paddy fields. Paddy fields are rice grown in moor / garden / fields or huma.
7. **Smallholder plantations** are plantations outside the boundaries of large estates. Large plantations are plantation business conducted by a business entity or legal entity on state land which is licensed by a competent authority.
8. **Roads** are roads of any kind open to public transport traffic.

## LETAK GEOGRAFIS GEOGRAPHICAL LOCATION

Kecamatan Juai terletak pada Koordinat  $02^{\circ}01'37''$  sampai dengan  $02^{\circ}35'58''$  Lintang Selatan dan pada  $114^{\circ}50'24''$  sampai dengan  $115^{\circ}50'24''$  Bujur Timur.

*Juai is located between  $02^{\circ}01'37''$  and  $02^{\circ}35'58''$  South Latitude, and from  $114^{\circ}50'24''$  to  $115^{\circ}50'24''$  East Longitude.*

### **Batas Wilayah/The Borders of Juai:**

- ❑ Sebelah Utara/*To the North*: Kabupaten Tabalong;
- ❑ Sebelah Timur/*To the East*: Kecamatan Halong;
- ❑ Sebelah Selatan/*To the South*: Kecamatan Awayan;
- ❑ Sebelah Barat/*To the West*: Kecamatan Paringin.

Luas Wilayah: 386,88 Km<sup>2</sup>

## RINGKASAN EKSEKUTIF EXECUTIVE SUMMARY



### **Keadaan Geografis**

Kecamatan Juai berbatasan dengan Kabupaten Tabalong (sebelah utara), sebelah Timur Kecamatan Halong, sebelah Selatan berbatasan dengan Kecamatan Awayan, dan sebelah Barat berbatasan dengan Kecamatan Paringin.

Secara geografis, Kecamatan Juai terletak pada lingkup koordinat 2°01'37" sampai dengan 2°35'58" Lintang Selatan dan 114°50'24" sampai dengan 115°50'24" Bujur Timur. Wilayah Kecamatan Juai seluas 386,88 km<sup>2</sup> atau 21 persen dari luas wilayah Balangan.

### **Geographic State**

*Juai Subdistrict is adjacent to Tabalong regency (north), east of Halong subdistrict, Subdistrict of Awayan in the south, and Paringin in the west.*

*Geographically, Juai Subdistrict lies in the coordinate sphere of 2°01'37" to 2°35'58" South Latitude and 114°50'24" up to 115°50'24" East Longitude. Juai District area of 386.88 km<sup>2</sup> or 21 percent of the area of Balangan.*

**Gambar/Figure 1**  
**Persentase Luas Wilayah Balangan Menurut Kecamatan**  
**Percentage of Balangan Area by District, 2016**

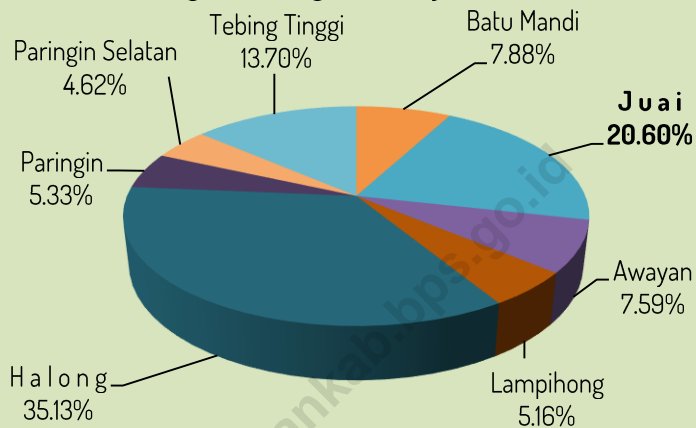

#### **Tata Guna Tanah**

Luas wilayah Kecamatan Juai menurut kelas lereng/kemiringan dibagi dalam empat kelompok kemiringan. Kemiringan 0-2 % seluas 33.256 Ha, 2-8 % seluas 4.240 Ha, 8-15 % seluas 740 Ha, dan 15-25 % seluas 450 Ha. Luas wilayah Kecamatan Juai menurut kelas ketinggian dari permukaan laut terbagi dalam tiga kelompok, 7-25 M seluas 7.170 Ha, 25-100 M seluas 19.346 Ha, dan 100-500 M seluas 12.172 Ha.

#### **Land Uses**

*The area of Juai Subdistrict according to the slope / slope class is divided into four slope groups. 0-2% slope of 33,256 Ha, 2-8% of 4,240 Ha, 8-15% of 740 Ha and 15-25% of 450 Ha. The area of Juai subdistrict according to the height class of sea level is divided into three groups, 7-25 M of 7,170 Ha, 25-100 M of 19,346 Ha, and 100-500 M of 12,172 Ha.*

**Grafik/ Figure 2**  
**Luas Wilayah Menurut Kelas Ketinggian (Ha)**  
*The Total Area of District by Attitude Class (ha)*

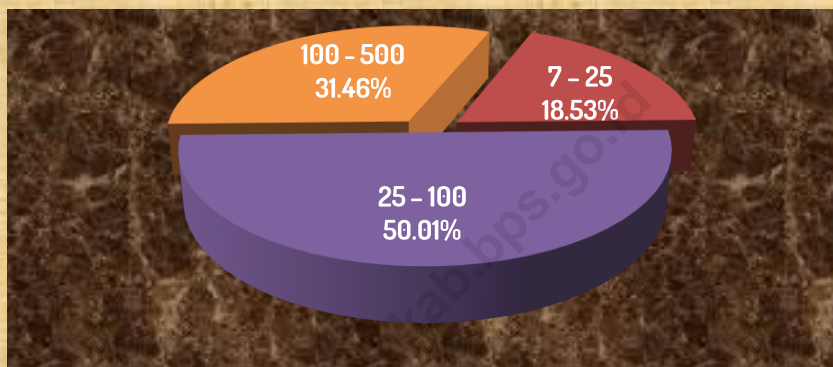

### **Curah Hujan**

Curah hujan di suatu tempat antara lain dipengaruhi oleh keadaan iklim dan perputaran arus udara. Oleh karena itu, jumlah curah hujan beragam menurut bulan dan letak stasiun pengamat. Di kecamatan Juai, berdasarkan Stasiun Pengamatan Juai, rata-rata curah hujan/hari selama tahun 2017 berkisar antara 2,65 mm (Agustus) sampai 13,87 mm (Nopember)

### **Rainfall**

*Rainfall in one place, among others, is affected by the climate and the rotation of the air currents. Therefore, the amount of rainfall varies according to the month and the location of the observer station. In the Juai subdistrict, based on the Juai Observatory Station, the average rainfall / day during 2017 ranges from 2,65 mm (August) to 13,87 mm (November)*

**Grafik /Figure 3**  
**Jumlah Curah Hujan Perbulan Stasiun Pengamatan Juai/ Number of Rainfalls om Juai Station, 2017**

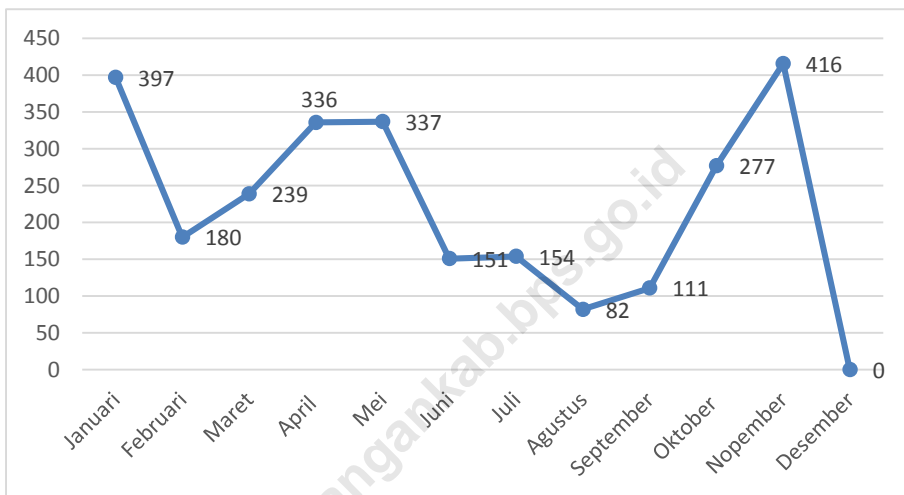

**Administrasi**

Kecamatan Juai terdiri dari 21 desa. Daerah yang paling luas adalah desa Lalayau mencapai 8,45 persen atau 32,70 km<sup>2</sup>, dan desa yang mempunyai luas terkecil yaitu desa Panimbaan luasnya hanya 2,64 persen atau 10,21 km<sup>2</sup>.

**Administration**

Juai Subdistrict consists of 21 villages. The most widespread area is Lalayau village reaching 8.45 percent or 32.70 km<sup>2</sup>, and the village with the smallest area of Panimbaan village is only 2.64 percent or 10.21 km<sup>2</sup>.



## **Penduduk**

Berdasarkan proyeksi penduduk, jumlah penduduk Kecamatan Juai pada tahun 2017 sebanyak 18.076 jiwa, mencakup sebanyak 9.140 penduduk laki-laki dan 8.936 penduduk perempuan yang ada di 21 desa. Jumlah penduduk 2017 mengalami pertumbuhan sebesar 1,74 persen dibanding tahun sebelumnya.

### **a. Kepadatan Penduduk**

Dengan luas wilayah 386,88 km<sup>2</sup> atau lebih dari seperlima bagian luas wilayah Balangan, Kecamatan Juai memiliki kepadatan penduduk (population density) 47 jiwa per km<sup>2</sup>, lebih rendah dibandingkan kepadatan rata-rata Kabupaten Balangan yang berkisar 68 jiwa per km<sup>2</sup>.

### **b. Rasio Jenis Kelamin**

Rasio Jenis Kelamin adalah perbandingan banyaknya penduduk laki-laki dengan banyak penduduk perempuan di suatu daerah dalam kurun waktu tertentu. Pada tahun 2017 rasio jenis kelamin (sex ratio) penduduk Juai adalah 102. Hal ini berarti jumlah penduduk laki-laki 2 persen lebih besar dari jumlah penduduk perempuan.

## **Population**

*Based on population projection, the population of Juai Subdistrict in 2017 was 18.076 people, covering 9.140 male population and 8,786 female population in 21 villages. The population of 2017 grew by 1.74 percent compared to the previous year.*

### **a. Population density**

*With an area of 386.88 km<sup>2</sup> or more than one fifth of Balangan area, Juai Subdistrict has population density of 47 people per km<sup>2</sup>, lower than the average density of Balangan Regency which is about 68 people per km<sup>2</sup>.*

### **b. Sex Ratio**

*Gender Ratio is the ratio of the number of male population with many female population in an area within a certain period of time. By 2017 the sex ratio of the population of Juai is 102. This means that the male population is 2 percent larger than the female population.*

**Grafik/Figure 4**  
**Rasio Jenis Kelamin menurut Desa/**  
**Sex Ratio by Village, 2017**

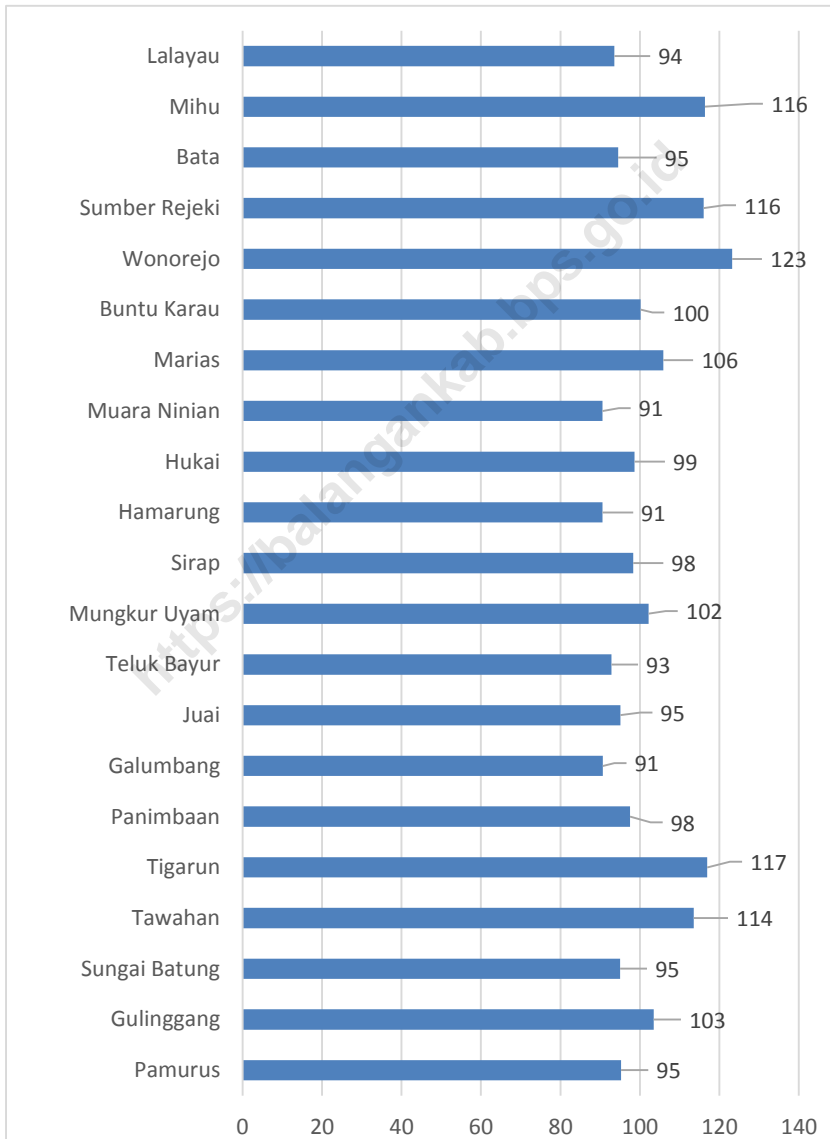

**Grafik/Figure 5**  
**Jumlah Penduduk Menurut Desa/**  
**Population by Village, 2017**

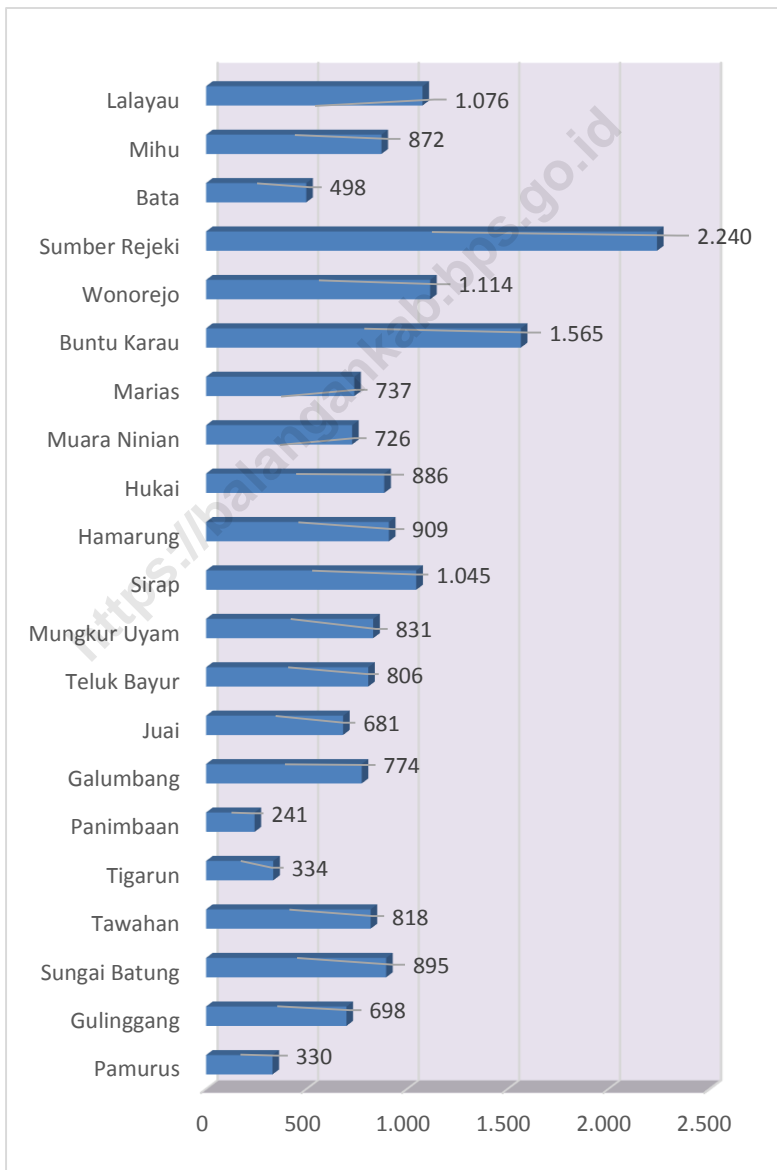

**TABEL/TABLE I.1**  
**LUAS WILAYAH TIAP DESA**  
*The Total Area of Juai by Village*

Kecamatan <i>District</i>	Luas Daerah (Km <sup>2</sup> ) <i>Area (Sq Km)</i>	Persentase dari Luas Kecamatan <i>Percentage</i>
(1)	(2)	(3)
01. Pamurus	14,61	3,78
02. Gulinggang	11,70	3,02
03. Sungai Batung	12,25	3,17
04. Tawahan	22,23	5,75
05. Tigarun	19,28	4,98
06. Panimbaan	10,21	2,64
07. Galumbang	25,66	6,63
08. Juai	25,21	6,52
09. Teluk Bayur	20,36	5,26
10. Mungkur Uyam	15,25	3,94
11. Sirap	16,13	4,17
12. Hamarung	18,00	4,65
13. Hukai	11,74	3,03
14. Muara Ninian	24,00	6,20
15. Marias	13,77	3,56
16. Buntu Karau	15,79	4,08
17. Wonorejo	20,00	5,17
18. Sumber Rejeki	14,19	3,67
19. Bata	15,25	3,94
20. Mihu	28,55	7,38
21. Lalayau	32,70	8,45
<b>Juai</b>	<b>386,88</b>	<b>100,00</b>

Sumber/Source: Pemda Kabupaten Balangan, UU No.2 Tahun 2003 dan Perda Kabupaten Balangan No.23 Tahun 2006/ *Local Government of Balangan Regency, Law No.2 Year 2003 and Regional Regulation of Balangan Regency No.23 Year 2006*

**TABEL/TABLE I.2**  
**LUAS WILAYAH MENURUT KELAS LERENG/KEMIRINGIN (dalam Ha)**  
***The Total Area of District by Slope Class (ha)***

Kelas Lereng/Kemiringan <i>Slope Class</i> (%)	Luas Daerah (Ha) <i>Area (ha)</i>	Persentase dari Luas Kecamatan <i>Percentage</i>
(1)	(2)	(3)
0 – 2	33.256	85,96
2 – 8	4.240	10,96
8 – 15	741	1,92
15- 25	451	1,17
25 – 40	-	0,00
> 40	-	0,00
<b>Juai</b>	<b>38.688</b>	<b>100,00</b>

Sumber/source: Kantor Pertanahan Kabupaten Balangan/ *National Land Board of Balangan Regency*

**TABEL/TABLE 1.3**  
**LUAS WILAYAH MENURUT KELAS KETINGGIAN DARI PERMUKAAN LAUT (dalam Ha)**  
*The Total Area of District by Attitude Class (ha)*

Kelas Ketinggian <i>Attitude Class (M)</i>	Luas Daerah (Ha) <i>Area (ha)</i>	Persentase dari Luas Kecamatan <i>Percentage</i>
(1)	(2)	(3)
0 – 7	-	0,00
7 – 25	7 170	18,53
25 – 100	19 346	50,01
100 - 500	12 172	31,46
> 500	-	0,00
<b>Juai</b>	<b>38 688</b>	<b>100,00</b>

Sumber/source: Kantor Pertanahan Kabupaten Balangan/ *National Land Board of Balangan Regency*

**TABEL/TABLE I.4**  
**CURAH HUJAN DAN HARI HUJAN TIAP BULAN**  
**STASIUN PENGAMATAN JUAI**  
*Monthly Rainfalls and Rain Days Based on Juai Station*  
**TAHUN/Year 2017**

B u l a n <i>Month</i>	Jumlah Curah Hujan <i>Number of Rainfalls (mm)</i>	Jumlah Hari Hujan <i>Number of Rain days</i>	Rata-rata Curah Hujan/Hari <i>Average of Rainfall</i>
(1)	(2)	(3)	(4)
Januari/ <i>January</i>	397	19	12,81
Februari/ <i>February</i>	180	15	6,43
Maret/ <i>March</i>	239	20	7,71
April/ <i>April</i>	336	20	11,20
Mei/ <i>May</i>	337	20	10,87
Juni/ <i>June</i>	151	15	5,03
Juli/ <i>July</i>	154	14	4,97
Agustus/ <i>August</i>	82	8	2,65
September/ <i>September</i>	111	9	3,70
Oktober/ <i>October</i>	277	14	8,94
November/ <i>November</i>	416	16	13,87
Desember/ <i>December</i>	0	0	0

Sumber/source: Dinas Pertanian Kabupaten Balangan/ *Agriculture Service of Balangan Regency*

**TABEL/TABLE II.1**  
**NAMA-NAMA DESA MENURUT KLASIFIKASI DESA**  
*Village Classification*

D e s a <i>Village</i>	Klasifikasi Desa <i>Village Classification</i>	Klasifikasi LKMD <i>LKMD Classification</i>
(1)	(2)	(3)
01. Pamurus	Swasembada	III
02. Gulinggang	Swasembada	III
03. Sungai Batung	Swasembada	III
04. Tawahan	Swasembada	III
05. Tigarun	Swakarya	III
06. Panimbaan	Swakarya	III
07. Galumbang	Swasembada	III
08. Juai	Swasembada	II
09. Teluk Bayur	Swasembada	III
10. Mungkur Uyam	Swasembada	III
11. Sirap	Swasembada	III
12. Hamarung	Swasembada	III
13. Hukai	Swasembada	III
14. Muara Ninian	Swasembada	III
15. Marias	Swasembada	III
16. Buntu Karau	Swasembada	III
17. Wonorejo	Swasembada	III
18. Sumber Rejeki	Swasembada	III
19. Bata	Swasembada	III
20. Mihu	Swasembada	III
21. Lalayau	Swasembada	III

SUMBER: KASI PMD KECAMATAN JUAI



**TABEL/TABLE II.2**  
**BANYAKNYA RUKUN TETANGGA DAN KEPALA KELUARGA DIRINCI**  
**TIAP DESA**  
*Number of Neighbor Group and Head of Family by Village*  
**TAHUN/Year 2017**

D e s a <i>Village</i>	Rukun Tetangga (RT)	Jumlah Kepala Keluarga (KK)
(1)	(2)	(3)
01. Pamurus	3	103
02. Gulinggang	3	210
03. Sungai Batung	3	238
04. Tawahan	4	314
05. Tigarun	2	135
06. Panimbaan	2	84
07. Galumbang	3	175
08. Juai	4	194
09. Teluk Bayur	4	260
10. Mungkur Uyam	4	229
11. Sirap	4	303
12. Hamarung	3	300
13. Hukai	3	231
14. Muara Ninian	3	222
15. Marias	4	198
16. Buntu Karau	6	399
17. Wonorejo	3	184
18. Sumber Rejeki	15	607
19. Bata	3	167
20. Mihu	5	200
21. Lalayau	5	306
<b>J u m l a h/Total</b>	<b>86</b>	<b>5059</b>

Sumber/ Source: Kepala Desa / Head of Village

**TABEL/TABLE III.1**  
**BANYAKNYA KEPALA KELUARGA, PENDUDUK DAN RATA-RATA JIWA**  
**PER KELUARGA TIAP DESA**  
*Number of Head of Family, Population, and Average Population*  
*per Family by Village*  
**TAHUN/ Year 2017**

Desa/Kelurahan <i>Village</i>	Kepala Keluarga <i>Head of Family</i>	Jumlah penduduk <i>Population</i>	Rata-rata Jiwa/ Keluarga Average <i>Population per Family</i>
(1)	(2)	(3)	(4)
1. Pamurus	103	330	3,20
2. Gulinggang	210	698	3,32
3. Sungai Batung	238	895	3,76
4. Tawahan	314	818	2,61
5. Tigarun	135	334	2,47
6. Panimbaan	84	241	2,87
7. Galumbang	175	774	4,42
8. Juai	194	681	3,51
9. Teluk Bayur	260	806	3,10
10. Mungkur Uyam	229	831	3,63
11. Sirap	303	1045	3,45
12. Hamarung	300	909	3,03
13. Hukai	231	886	3,84
14. Muara Ninian	222	726	3,27
15. Marias	198	737	3,72
16. Buntu Karau	399	1565	3,92
17. Wonorejo	184	1114	6,05
18. Sumber Rejeki	607	2240	3,69
19. Bata	167	498	2,98
20. Mihu	200	872	4,36
21. Lalayau	306	1076	3,52
<b>Juai</b>	<b>5059</b>	<b>18076</b>	<b>3,57</b>

Sumber/ Source: Kepala Desa; Proyeksi Penduduk/ Village Head; Population Projection

**TABEL/TABLE III.2**  
**LUAS WILAYAH, BANYAKNYA PENDUDUK DAN KEPADATAN**  
**PENDUDUK TIAP DESA**  
*Total Area, Number of Population, and Population Density by Village*  
**TAHUN/ Year 2017**

Desa/Kelurahan <i>Village</i>	Luas Desa (Km <sup>2</sup> ) <i>Village Area</i> (Sq Km)	Jumlah penduduk <i>Population</i>	Kepadatan Penduduk per Km <sup>2</sup> <i>Population Density</i>
(1)	(2)	(3)	(4)
1. Pamurus	14,61	330	22,59
2. Gulinggang	11,70	698	59,66
3. Sungai Batung	12,25	895	73,06
4. Tawahan	22,23	818	36,80
5. Tigarun	19,28	334	17,32
6. Panimbaan	10,21	241	23,60
7. Galumbang	25,66	774	30,16
8. Juai	25,21	681	27,01
9. Teluk Bayur	20,36	806	39,59
10. Mungkur Uyam	15,25	831	54,49
11. Sirap	16,13	1045	64,79
12. Hamarung	18,00	909	50,50
13. Hukai	11,74	886	75,47
14. Muara Ninian	24,00	726	30,25
15. Marias	13,77	737	53,52
16. Buntu Karau	15,79	1565	99,11
17. Wonorejo	20,00	1114	55,70
18. Sumber Rejeki	14,19	2240	157,86
19. Bata	15,25	498	32,66
20. Mihu	28,55	872	30,54
21. Lalayau	32,70	1076	32,91
<b>Juai</b>	<b>386,88</b>	<b>18076</b>	<b>46,72</b>

Sumber/ Source: Proyeksi Penduduk/ *Population Projection*

**TABEL/TABLE III.3**  
**BANYAKNYA PENDUDUK MENURUT JENIS KELAMIN DIRINCI TIAP DESA**  
*Number of Population by Village and Sex*  
**TAHUN/ Year 2017**

Desa/Kelurahan <i>Village</i>	Laki-laki <i>Male</i>	Perempuan <i>Female</i>	Jumlah <i>Total</i>	Rasio Jenis Kelamin <i>Sex Ratio</i>
(1)	(2)	(3)	(4)	(5)
1. Pamurus	161	169	330	0,95
2. Gulinggang	355	343	698	1,03
3. Sungai Batung	436	459	895	0,95
4. Tawahan	435	383	818	1,14
5. Tigarun	180	154	334	1,17
6. Panimbaan	119	122	241	0,98
7. Galumbang	368	406	774	0,91
8. Juai	332	349	681	0,95
9. Teluk Bayur	388	418	806	0,93
10. Mungkur Uyam	420	411	831	1,02
11. Sirap	518	527	1045	0,98
12. Hamarung	432	477	909	0,91
13. Hukai	440	446	886	0,99
14. Muara Ninian	345	381	726	0,91
15. Marias	379	358	737	1,06
16. Buntu Karau	783	782	1565	1,00
17. Wonorejo	615	499	1114	1,23
18. Sumber Rejeki	1203	1037	2240	1,16
19. Bata	242	256	498	0,95
20. Mihu	469	403	872	1,16
21. Lalayau	520	556	1076	0,94
<b>Juai</b>	<b>9140</b>	<b>8936</b>	<b>18076</b>	<b>1,02</b>

Sumber/ Source: Proyeksi Penduduk/ *Population Projection*

**TABEL/TABLE III.4**  
**JUMLAH PENDUDUK MENURUT KEWARNEGARAAN TIAP DESA**  
*Number of Population by Status of Citizens*  
**TAHUN/Year 2017**

Desa/Kelurahan <i>Village</i>	Warga Negara Indonesia <i>Indonesian</i>	Warga Negara Asing <i>Foregners</i>	Jumlah Penduduk (orang) <i>Number of Population</i>
(1)	(2)	(3)	(4)
1. Pamurus	330	0	330
2. Gulinggang	698	0	698
3. Sungai Batung	895	0	895
4. Tawahan	818	0	818
5. Tigarun	334	0	334
6. Panimbaan	241	0	241
7. Galumbang	774	0	774
8. Juai	681	0	681
9. Teluk Bayur	806	0	806
10. Mungkur Uyam	831	0	831
11. Sirap	1045	0	1045
12. Hamarung	909	0	909
13. Hukai	886	0	886
14. Muara Ninian	726	0	726
15. Marias	737	0	737
16. Buntu Karau	1565	0	1565
17. Wonorejo	1114	0	1114
18. Sumber Rejeki	2240	0	2240
19. Bata	498	0	498
20. Mihu	872	0	872
21. Lalayau	1076	0	1076
<b>Juai</b>	<b>18076</b>	<b>0</b>	<b>18076</b>

Sumber/ Source: Proyeksi Penduduk/ *Population Projection*

**TABEL/TABLE IV.1.1**  
**BANYAKNYA SEKOLAH, GURU, DAN MURID**  
**TAMAN KANAK-KANAK NEGERI DAN SWASTA DIRINCI TIAP DESA**  
*Number of State Kindergarten Schools, Teachers, and Pupils*  
**TAHUN/Year 2017**

Desa Village	Banyaknya/Number of		
	Sekolah Schools	Guru Teachers	Murid Pupils
(1)	(2)	(3)	(4)
01. Pamurus	-	-	-
02. Gulinggang	1	3	25
03. Sungai Batung	1	2	25
04. Tawahan	1	2	25
05. Tigarun	-	-	-
06. Panimbaan	1	3	14
07. Galumbang	1	3	29
08. Juai	1	3	28
09. Teluk Bayur	1	4	37
10. Mungkur Uyam	1	6	60
11. Sirap	1	2	28
12. Hamarung	2	4	86
13. Hukai	1	3	36
14. Muara Ninian	1	5	55
15. Marias	1	3	30
16. Buntu Karau	2	7	68
17. Wonorejo	-	-	-
18. Sumber Rejeki	2	7	79
19. Bata	1	3	20
20. Mihu	1	2	27
21. Lalayau	1	5	32
<b>Jumlah/Total</b>	<b>21</b>	<b>67</b>	<b>704</b>

Sumber/ Source: UPT Dinas Pendidikan Kecamatan Juai/ Technical Implementation Unit  
Education Service of Juai Subdistrict

**TABEL/TABLE IV.1.2**  
**BANYAKNYA SEKOLAH, GURU, DAN MURID**  
**SEKOLAH DASAR NEGERI DIRINCI TIAP DESA**  
*Number of State Primary Schools, Teachers, and Pupils*  
**TAHUN/Year 2017**

Desa Village	Banyaknya/Number of		
	Sekolah Schools	Guru Teachers	Murid Pupils
(1)	(2)	(3)	(4)
01. Pamurus	1	10	44
02. Gulinggang	1	9	37
03. Sungai Batung	1	10	65
04. Tawahan	1	11	57
05. Tigarun	1	8	60
06. Panimbaan	-	-	-
07. Galumbang	1	10	71
08. Juai	1	11	130
09. Teluk Bayur	1	8	104
10. Mungkur Uyam	1	9	124
11. Sirap	1	9	104
12. Hamarung	2	20	77
13. Hukai	1	9	42
14. Muara Ninian	1	10	64
15. Marias	1	10	47
16. Buntu Karau	1	10	115
17. Wonorejo	1	2	2
18. Sumber Rejeki	1	11	104
19. Bata	1	2	7
20. Mihu	2	19	147
21. Lalayau	2	21	107
<b>Jumlah/Total</b>	<b>23</b>	<b>209</b>	<b>1508</b>

Sumber/ Source: UPT Dinas Pendidikan Kecamatan Juai/ Technical Implementation Unit  
Education Service of Juai Subdistrict

**TABEL/TABLE IV.1.3**  
**BANYAKNYA SEKOLAH, GURU, DAN MURID**  
**SLTP NEGERI DAN SWASTA DIRINCI TIAP DESA**  
*Number of State Junior High Schools, Teachers, and Pupils*  
**TAHUN/Year 2017**

Desa Village	Banyaknya/Number of		
	Sekolah Schools	Guru Teachers	Murid Pupils
(1)	(2)	(3)	(4)
01. Pamurus	-	-	-
02. Gulinggang	1	11	60
03. Sungai Batung	1	11	62
04. Tawahan	-	-	-
05. Tigarun	-	-	-
06. Panimbaan	-	-	-
07. Galumbang	-	-	-
08. Juai	1	19	124
09. Teluk Bayur	-	-	-
10. Mungkur Uyam	1	24	179
11. Sirap	-	-	-
12. Hamarung	-	-	-
13. Hukai	-	-	-
14. Muara Ninian	1	9	73
15. Marias	-	-	-
16. Buntu Karau	1	14	53
17. Wonorejo	-	-	-
18. Sumber Rejeki	-	-	-
19. Bata	-	-	-
20. Mihu	-	-	-
21. Lalayau	-	-	-
<b>J u m l a h/Total</b>	<b>6</b>	<b>88</b>	<b>551</b>

Sumber/ Source: UPT Dinas Pendidikan Kecamatan Juai/ Technical Implementation Unit  
Education Service of Juai Subdistrict



**TABEL/TABLE IV.1.4**  
**BANYAKNYA SEKOLAH, GURU, DAN MURID**  
**SLTA NEGERI DAN SWASTA DIRINCI TIAP DESA**  
*Number of State Senior High Schools, Teachers, and Pupils*  
**TAHUN/Year 2017**

Desa Village	Banyaknya/Number of		
	Sekolah Schools	Guru Teachers	Murid Pupils
(1)	(2)	(3)	(4)
01. Pamurus	-	-	-
02. Gulinggang	-	-	-
03. Sungai Batung	-	-	-
04. Tawahan	-	-	-
05. Tigarun	-	-	-
06. Panimbaan	-	-	-
07. Galumbang	-	-	-
08. Juai	-	-	-
09. Teluk Bayur	-	-	-
10. Mungkur Uyam	1	25	297
11. Sirap	-	-	-
12. Hamarung	-	-	-
13. Hukai	-	-	-
14. Muara Ninian	-	-	-
15. Marias	-	-	-
16. Buntu Karau	-	-	-
17. Wonorejo	-	-	-
18. Sumber Rejeki	-	-	-
19. Bata	-	-	-
20. Mihu	-	-	-
21. Lalayau	1	12	114
<b>J u m l a h/Total</b>	<b>2</b>	<b>37</b>	<b>411</b>

Sumber/ Source: UPT Dinas Pendidikan Kecamatan Juai/ Technical Implementation Unit  
Education Service of Juai Subdistrict

**TABEL/TABLE IV.2.1**  
**BANYAKNYA RUMAH SAKIT, PUSKESMAS, DAN PUSKESMAS**  
**PEMBANTU TIAP DESA**  
*Number of Hospital, Public Health Centres, and Public Health Sub-*  
*Centres by Village*  
**TAHUN/Year 2017**

D e s a Village	Rumah Sakit Hospital	Puskesmas Public Health Centres	Puskesmas Pembantu Public Health Sub-Centres
(1)	(2)	(3)	(4)
01. Pamurus	-	-	-
02. Gulinggang	-	-	-
03. Sungai Batung	-	-	-
04. Tawahan	-	-	-
05. Tigarun	-	-	-
06. Panimbaan	-	-	-
07. Galumbang	-	-	-
08. Juai	-	-	-
09. Teluk Bayur	-	-	-
10. Mungkur Uyam	-	1	-
11. Sirap	-	-	-
12. Hamarung	-	-	-
13. Hukai	-	-	-
14. Muara Ninian	-	-	1
15. Marias	-	-	-
16. Buntu Karau	-	-	-
17. Wonorejo	-	-	-
18. Sumber Rejeki	-	1	-
19. Bata	-	-	-
20. Mihi	-	-	-
21. Lalayau	-	-	-
<b>J u m l a h/Total</b>	-	<b>2</b>	<b>1</b>

Sumber/ Source: Puskesmas Kecamatan Juai/ Public health center Juai Subdistrict

**TABEL/TABLE IV.2.2**  
**BANYAKNYA POSKESDES, BKIA, KLINIK KB, DAN POSYANDU TIAP**  
**DESA**  
*Number of Village Health Posts, Maternity, Family Planning Clinic, and*  
*Integrated Service Post by Village*  
**TAHUN/Year 2017**

Desa <i>Village</i>	Poskesdes	BKIA	Klinik KB	Posyandu/ PKBD
(1)	(2)	(3)	(4)	(5)
01. Pamurus	-	-	-	1
02. Gulinggang	1	-	-	1
03. Sungai Batung	1	-	-	1
04. Tawahan	1	-	-	1
05. Tigarun	1	-	-	1
06. Panimbaan	1	-	-	1
07. Galumbang	1	-	-	1
08. Juai	1	-	-	1
09. Teluk Bayur	1	-	-	1
10. Mungkur Uyam	-	-	1	1
11. Sirap	1	-	-	1
12. Hamarung	1	-	-	1
13. Hukai	1	-	-	1
14. Muara Ninian	1	-	-	1
15. Marias	1	-	-	1
16. Buntu Karau	1	-	-	2
17. Wonorejo	-	-	-	1
18. Sumber Rejeki	1	-	1	1
19. Bata	1	-	-	1
20. Mihu	1	-	-	1
21. Lalayau	1	-	-	1
<b>J u m l a h/Total</b>	<b>18</b>	<b>-</b>	<b>2</b>	<b>22</b>

Sumber/ Source: Puskesmas Kecamatan Juai/ Public health center Juai Subdistrict

**TABEL/TABLE IV.2.3**  
**BANYAKNYA DOKTER, BIDAN, DAN DUKUN KAMPUNG**  
**DIRINCI TIAP DESA**  
*Number of Physicians, Obstetricians, and Midwives by Village*  
**TAHUN/Year 2017**

D e s a <i>Village</i>	Dokter <i>Physician</i>	Bidan <i>Obstetrician</i>	Dukun Kampung <i>Midwives</i>
(1)	(2)	(3)	(4)
01. Pamurus	-	1	-
02. Gulinggang	-	-	-
03. Sungai Batung	-	1	-
04. Tawahan	-	1	1
05. Tigarun	-	1	-
06. Panimbaan	-	1	-
07. Galumbang	-	1	-
08. Juai	-	1	-
09. Teluk Bayur	-	1	1
10. Mungkur Uyam	1	-	-
11. Sirap	-	1	-
12. Hamarung	-	1	1
13. Hukai	-	1	-
14. Muara Ninian	-	1	-
15. Marias	-	1	-
16. Buntu Karau	-	1	-
17. Wonorejo	-	1	-
18. Sumber Rejeki	1	1	1
19. Bata	-	1	-
20. Mihu	-	1	1
21. Lalayau	-	1	-
<b>J u m l a h/Total</b>	<b>2</b>	<b>19</b>	<b>5</b>

Sumber/ Source: Puskesmas Kecamatan Juai/ Public health center Juai Subdistrict

**TABEL/TABLE IV.2.4**  
**BANYAKNYA FASILITAS DAN TENAGA KELUARGA BERENCANA**  
*Number of Family Planning Facilities and Personnel*  
**TAHUN/Year 2017**

Fasilitas dan Tenaga KB <i>Family Planning Facilities and Personnel</i> (1)	Banyaknya Akseptor KB <i>Number of New Active Acceptor</i> (2)
1. Klinik KB	2
2. Pos KB/Sub PKBD	83
3. Petugas KB	
✓ PPLKB	-
✓ PLKB/PKB	3
✓ PKBD	21

\*) Sumber: PLKB Kecamatan Juai

**TABEL/TABLE IV.2.5**  
**BANYAKNYA AKSEPTOR KB BARU DIRINCI TIAP DESA**  
*Number of New Active Acceptor by Village*  
**TAHUN/Year 2017**

Desa <i>Village</i>	Banyaknya Akseptor KB Baru <i>Number of New Active Acceptor</i>
(1)	(2)
01. Pamurus	5
02. Gulinggang	7
03. Sungai Batung	11
04. Tawahan	7
05. Tigarun	5
06. Panimbaan	5
07. Galumbang	12
08. Juai	8
09. Teluk Bayur	15
10. Mungkur Uyam	13
11. Sirap	8
12. Hamarung	13
13. Hukai	15
14. Muara Ninian	10
15. Marias	8
16. Buntu Karau	19
17. Wonorejo	5
18. Sumber Rejeki	18
19. Bata	10
20. Mihu	14
21. Lalayau	17
<b>J u m l a h/Total</b>	<b>215</b>

Sumber: PLKB Kecamatan Juai

**TABEL/TABLE IV.2.6**  
**BANYAKNYA AKSEPTOR KB BARU MENURUT PEMAKAIAN**  
**JENIS ALAT KONTRASEPSI**  
*Number of New Active Acceptor by Kind of Contraception*  
**TAHUN/Year 2017**

Jenis Alat Kontrasepsi <i>Contraception Tools</i>	Banyaknya Akseptor KB Baru <i>Number of New Active Acceptor</i>
(1)	(2)
1. IUD	-
2. Pil	79
3. Kondom	-
4. Suntikan	129
5. Implant	7
6. MOP/MOW	-
7. Lainnya	-
<b>J u m l a h/Total</b>	<b>215</b>

Sumber: PLKB Kecamatan Juai

**TABEL/TABLE IV.2.7**  
**BANYAKNYA KEPALA KELUARGA MENURUT TINGKAT SEJAHTERA**  
*Number of Family Head by Prosperous Level*  
**TAHUN/Year 2015**

Tingkat Sejahtera <i>Prosperous Level</i>	Banyaknya Kepala Keluarga <i>Number of Family Head</i>
(1)	(2)
1. Pra Sejahtera	173
2. Sejahtera I	1.754
3. Sejahtera II	1.868
4. Sejahtera III	1.071
5. Sejahtera Plus	48
<b>J u m l a h/Total</b>	<b>4 914</b>

\*) Data tahun 2017 belum tersedia/*data year 2017 is not yet available*  
 Sumber: PLKB Kecamatan Juai



**TABEL/TABLE IV.2.8**  
**BANYAKNYA ORGANISASI KARANG TARUNA**  
**MENURUT KRITERIA**  
**TAHUN/Year 2017**

Kriteria Karang Taruna <i>Criteria</i>	Banyaknya <i>Total</i>
(1)	(2)
1. Tumbuh	6
2. Berkembang	15
3. Maju	-
4. Percontohan	-
<b>J u m l a h/Total</b>	<b>21</b>

Sumber/source: Dinas Sosial Kabupaten Balangan/ *Social Service of Balangan Regency*

**TABEL/TABLE IV.3.1**  
**BANYAKNYA NIKAH, TALAK, CERAI, DAN RUJUK**  
**DIRINCI TIAP DESA**  
*Number of Marriages, Divorces, Separations, and Reconciliations*  
**TAHUN/Year 2015**

Desa <i>Village</i>	Nikah <i>Marriages</i>	Cerai Talak <i>Divorces</i>	Cerai Gugat <i>Separations</i>	Rujuk <i>Reconciliations</i>
(1)	(2)	(3)	(4)	(5)
01. Pamurus	-	-	-	-
02. Gulinggang	3	-	-	-
03. Sungai Batung	3	-	-	-
04. Tawahan	3	-	-	-
05. Tigarun	2	1	-	-
06. Panimbaan	-	1	-	-
07. Galumbang	1	-	-	-
08. Juai	3	-	-	-
09. Teluk Bayur	5	-	-	-
10. Mungkur Uyam	5	-	-	-
11. Sirap	3	-	-	-
12. Hamarung	-	-	-	-
13. Hukai	3	-	-	-
14. Muara Ninian	1	-	-	-
15. Marias	1	-	-	-
16. Buntu Karau	8	-	-	-
17. Wonorejo	-	-	-	-
18. Sumber Rejeki	5	-	-	-
19. Bata	2	-	-	-
20. Mihu	2	-	-	-
21. Lalayau	2	-	-	-
<b>J u m l a h/Total</b>	<b>52</b>	<b>2</b>	<b>-</b>	<b>-</b>

Sumber: Kementerian Agama Kabupaten Balangan/ *Religious Affairs Ministry Of Balangan Regency*

\*) Data tahun 2017 belum tersedia/*data year 2017 is not yet available*

**TABEL/TABLE IV.3.2**  
**BANYAKNYA TEMPAT PERIBADATAN TIAP DESA**  
*Number of Worship Place by District*  
**TAHUN/Year 2016**

Desa <i>Village</i>	Mesjid <i>Mosque</i>	Langgar	Penduduk Beragama Islam <i>Moslem</i>
(1)	(2)	(3)	(4)
01. Pamurus	0	1	363
02. Gulinggang	1	2	719
03. Sungai Batung	1	2	899
04. Tawahan	1	2	972
05. Tigarun	1	0	374
06. Panimbaan	1	0	267
07. Galumbang	1	2	729
08. Juai	1	2	660
09. Teluk Bayur	0	4	801
10. Mungkur Uyam	1	2	842
11. Sirap	1	4	952
12. Hamarung	1	2	925
13. Hukai	0	4	891
14. Muara Ninian	1	2	759
15. Marias	1	2	708
16. Buntu Karau	1	4	1 435
17. Wonorejo	0	0	656
18. Sumber Rejeki	1	0	1 911
19. Bata	1	1	540
20. Mihu	2	2	792
21. Lalayau	2	1	1 131
<b>JUAI</b>	<b>19</b>	<b>39</b>	<b>17 326</b>

Sumber/source: Kantor Urusan Agama Kecamatan Juai/ *Office of Religious Affairs Juai Subdistrict*

\*) Data tahun 2017 belum tersedia/*data year 2017 is not yet available*

**TABEL/TABLE V.1.1**  
**LUAS WILAYAH KECAMATAN HALONG**  
**MENURUT JENIS PENGGUNAAN LAHAN**  
*The Total Area of Halong by Land Utilization*  
**TAHUN/Year 2016**

Jenis Penggunaan Lahan <i>Land Utilization</i>	Luas (Ha) <i>Area (ha)</i>
(1)	(2)
1. Lahan Pertanian	
a. Lahan Sawah	5 125
b. Lahan Bukan Sawah	23 158
2. Lahan Bukan Pertanian	10 405
<b>J u m l a h/Total</b>	<b>38 688</b>

Sumber/source: Dinas Pertanian Kabupaten Balangan/ *Agriculture Balangan Regency*

\*) Data tahun 2017 belum tersedia/*data year 2017 is not yet available*

**TABEL/TABLE V.1.2**  
**LUAS LAHAN SAWAH MENURUT JENIS PENGGUNAAN**  
*Wetland Area by Land Utilization*  
**TAHUN/Year 2016**

Jenis Penggunaan Lahan <i>Land Utilization</i>	Luas (Ha) <i>Area (Ha)</i>
(1)	(2)
1. Irigasi	350
2. Tadah Hujan	4 775
3. Pasang Surut	0
4. Lebak	0
<b>J u m l a h/Total</b>	<b>5 125</b>

Sumber/source: Dinas Pertanian Kabupaten Balangan/ *Agriculture Balangan Regency*

\*) Data tahun 2017 belum tersedia/*data year 2017 is not yet available*

**TABEL/TABLE V.1.3**  
**LUAS LAHAN SAWAH MENURUT PENGUSAHAAN**  
*Wetland Area by Land Working*  
**TAHUN/Year 2016**

Pengusahaan Lahan <i>Land Working</i>	Luas (Ha) <i>Area (Ha)</i>
(1)	(2)
1. Ditanami Padi Satu Kali	3 992
2. Ditanami Padi Dua kali atau lebih	0
3. Sementara Tidak Diusahakan	1 133
<b>J u m l a h/Total</b>	<b>5 125</b>

Sumber/source: Dinas Pertanian Kabupaten Balangan/ *Agriculture Balangan Regency*

\*) Data tahun 2017 belum tersedia/*data year 2017 is not yet available*

**TABEL/TABLE V.1.4**  
**LUAS LAHAN PERTANIAN BUKAN SAWAH DAN LAHAN BUKAN PERTANIAN**  
**MENURUT JENIS PENGGUNAAN**  
*Dryland Area by Land Utilization*  
**TAHUN/Year 2016**

Jenis Penggunaan Tanah <i>Land Utilization</i>	Luas (Ha) <i>Area (Ha)</i>
(1)	(2)
1. Lahan Pertanian Bukan Sawah	<b><u>23 158</u></b>
a. Tegal/kebun	1 900
b. Ladang/huma	1 170
c. Perkebunan	17 320
d. Hutan rakyat	360
e. Padang penggembalaan/rumput	0
f. Hutan negara	0
g. Sementara tidak diusahakan	1 175
h. Lainnya (kolam, empang, hutan negara, dll)	1 233
2. Lahan Bukan Pertanian	<b><u>10 405</u></b>
<hr/>	
<b>J u m l a h/Total</b>	<b>33 563</b>

Sumber/source: Dinas Pertanian Kabupaten Balangan/ *Agriculture Balangan Regency*

\*) Data tahun 2017 belum tersedia/*data year 2017 is not yet available*

**TABEL/TABLE V.1.5**  
**LUAS TANAM, RUSAK, PANEN DAN PRODUKSI**  
**TANAMAN PADI DAN PALAWIJA**  
*Planted and Harvested Area, Production, and Yield Rate of Paddy and Second Crops*  
**TAHUN/Year 2017**

Jenis Tanaman Crops	Tanam Planted (Ha)	Rusak Damaged (Ha)	Panen Harvest (Ha)	Produksi Production (Ton)
(1)	(2)	(3)	(4)	(5)
1. Padi Sawah	6673	0	6673	37 368
2. Padi Ladang	1018	0	1018	2918
3. Jagung	1089	0	1089	4900
4. Ubi Kayu	32	0	32	454
5. Ubi Jalar	14	0	14	145
6. Kacang Tanah	43	0	43	54
7. Kacang Kedele	75	0	75	90
8. Kacang Hijau	5	0	5	5

Sumber/source: Dinas Pertanian Kabupaten Balangan/ *Agriculture Balangan Regency*



**TABEL/TABLE V.1.6**  
**LUAS TANAM PADI MENURUT JENIS VARIETASNYA**  
*Planted Area of Paddy by Kind of Variety*  
**TAHUN/Year 2018**

Jenis Varietas <i>Kind of Variety</i>	Luas Tanam <i>Planted Area</i> (Ha)
(1)	(2)
1. PB 42	101
2. Ciherang	153
3. Mekongga	167
4. Inpari-9	79
5. Situbagendit	0
6. Buyung	56
<b>J u m l a h/Total</b>	<b>556</b>

\*) Keadaan April 2018

Sumber/source: Dinas Pertanian Kabupaten Balangan/ *Agriculture Balangan Regency*

**TABEL/TABLE V.2.1**  
**LUAS TANAM DAN PRODUKSI TANAMAN PERKEBUNAN**  
**MENURUT JENISNYA**  
*Planted Area and Production of Smallholders Estate by Type of Crops*  
**TAHUN/Year 2016**

Jenis Tanaman <i>Crops</i>	Luas Tanaman / <i>Crops Area</i> (Ha)			Produksi <i>Production</i> (Ton)
	Muda <i>Unripe</i>	Tanaman Mengha- silkan <i>Produced</i>	Tana- man ru- sak <i>Damaged</i>	
(1)	(2)	(3)		
1. Karet/ <i>Rubber</i>	1 394	1 684	202	1 921
2. Kelapa/ <i>Coconut</i>	6	25	7	16
3. Kopi/ <i>Coffee</i>	-	12	3	1,4
4. Lada/ <i>Pepper</i>	-	1	1	0,004
5. Cengkeh/ <i>Clove</i>	-	-	-	-
6. Kapuk/ <i>Kapok</i>	1	2	1	0,03
7. Kemiri/ <i>Candlenut</i>	2	9	2	4
8. Pinang/ <i>Areca nut</i>	2	5	2	0,015
9. Aren/Enau/ <i>Sugar Palm</i>	11	20	9	24
10. Jahe/ <i>ginger</i>	-	-	-	-
11. Kapulaga/ <i>Cardamom</i>	-	-	-	-
12. Kelapa Hibrida/ <i>hybrid coconut</i>	-	-	-	-
13. Sagu/ <i>Sago</i>	2	7	4	10,5
14. Kakao/ <i>Chocolate</i>	-	-	-	-
15. Kelapa Sawit/ <i>Palm Oil</i>	-	1575	527	4725
16. Purun/ <i>Purun</i>	-	2	5	-

Sumber/source: Dinas Pertanian Kabupaten Balangan/ *Agriculture Balangan Regency*

\*) Data tahun 2017 belum tersedia/*data year 2017 is not yet available*

**TABEL/TABLE V.3.1**  
**BANYAKNYA TERNAK BESAR, TERNAK KECIL DAN TERNAK UNGGAS**  
**KECAMATAN HALONG**  
*Population of Large Livestock, Small Livestock and Poultry Halong*  
**TAHUN/Year 2017**

Jenis <i>Type</i>	Jumlah <i>Total</i>
(1)	(2)
Kuda/ <i>horse</i>	0
Sapi/ <i>cow</i>	152
Kerbau/ <i>buffalo</i>	0
Kambing/ <i>goat</i>	104
Domba/ <i>sheep</i>	0
Babi/ <i>pork</i>	3
Ayam Ras/ <i>broiler</i>	*)
Ayam Buras/ <i>native chicken</i>	6308
Itik/ <i>duck</i>	1152
<b>Jumlah</b>	<b>7719</b>

\*) Data tidak tersedia / *Data not available*

Sumber/*source*: Dinas Pertanian Kabupaten Balangan/ *Agriculture Balangan Regency*

**TABEL/TABLE V.4.1**  
**BANYAKNYA PRODUKSI IKAN DARAT**  
*Production and Production Value of Inland Fishery*  
**TAHUN/Year 2017**

Jenis Produksi <i>Production Type</i>	Produksi/ <i>Production</i> (Ton)
(1)	(2)
1. Hasil Budidaya/ <i>Cultivation Results</i>	13,44
2. Hasil Penangkapan/ <i>Caught Results</i>	98,438
<b>J u m l a h/Total</b>	<b>111,878</b>

Sumber/source: Dinas Perikanan Kabupaten Balangan/ *Fishery Service of Balangan Regency*

**TABEL/TABLEV.4.2**  
**LUAS BUDIDAYA PERIKANAN**  
**MENURUT TEMPAT BUDIDAYA**  
*Number of Fishing Households and Fish Cultured Areas*  
**TAHUN/Year 2017**

Tempat Budidaya <i>Cultured Place</i>	Luas Area (m <sup>2</sup> )
(1)	(2)
1. Kolam/ <i>Pond</i>	720
2. Kolam Terpal/ <i>Pond Tarpaulins</i>	0
3. Keramba/ <i>Cages</i>	196
4. Jala Apung/ <i>Floating net</i>	0
5. Fispem/ <i>Fish Pen</i>	0
<b>J u m l a h/Total</b>	<b>916</b>

Sumber/source: Dinas Perikanan Kabupaten Balangan/ *Fishery Service of Balangan Regency*

**TABEL/TABLE VI.1.1**  
**BANYAKNYA KUD DAN NON KUD, ANGGOTANYA, SERTA JUMLAH**  
**SIMPANAN**  
*Number of Cooperative Village Unit and Non Cooperative Village Unit,*  
*Members, and Amount of Deposits*  
**TAHUN/Year 2017**

Jenis Koperasi <i>Type of Cooperatives</i>	Jumlah <i>Total</i>	Anggota <i>Members</i>
(1)	(2)	(2)
1. Koperasi Unit Desa (KUD)/ <i>Cooperative Village Unit</i>	5	653
2. Non Koperasi Unit Desa (Non KUD)/ <i>Non Cooperative Village Unit</i>	12	1418

Sumber/Source: Dinas Koperasi, Usaha Kecil/Mikro dan Perindustrian Kabupaten Balangan/ *Department of Cooperatives, Small / Micro Enterprises and Industry Balangan Regency*

**TABEL/TABLE VI.3.1**  
**BANYAKNYA SAMBUNGAN LANGGANAN AIR MINUM**  
**MENURUT JENIS SAMBUNGAN**  
*Total of Sanitary Water Costumer Connection by Kind Connection*  
**TAHUN/Year 2017**

Jenis Sambungan <i>Kind of Connection</i>	Banyaknya <i>Total</i>
(1)	(2)
1. Sambungan Aktif/ <i>Active</i>	
- Langsung	1747
- Tidak Langsung	3
2. Sambungan Tidak Aktif/ <i>Inactive</i>	
- Langsung	316
- Tidak Langsung	1
<b>J u m l a h/Total</b>	<b>2 067</b>

Sumber/source: PDAM Kabupaten Balangan/ *Regional Water Supply Enterprise of Balangan Regency*

**TABEL/TABLE VI.3.2**  
**BANYAKNYA PELANGGAN AIR MINUM, PRODUKSI TERJUAL,**  
**DAN NILAI PRODUKSI MENURUT JENIS KONSUMEN**  
*Sanitary Water Customers, Sold, and Production Value by Kind of*  
*Consumers*  
**TAHUN/Year 2017**

Jenis Pelanggan <i>Kind of Customers</i>	Jumlah Pelanggan <i>Total of Customers</i>	Produksi Terjual <i>Sold</i> (M <sup>3</sup> )	Nilai Terjual <i>Value</i> (000,Rp)
(1)	(2)	(3)	(4)
1. Non Niaga	2 010	267 737	1 287 447
2. Niaga Umum	1	125	634
3. Niaga Khusus	0	0	2 053
4. Sosial Umum	4	451	36 338
5. Sosial Khusus	52	7 796	1 326 472
<b>J u m l a h/Total</b>	<b>2 067</b>	<b>285 109</b>	<b>14 035 350</b>

Sumber/source: PDAM Kabupaten Balangan/ *Regional Water Supply Enterprise of*  
*Balangan Regency*



**TABEL/TABLE VII.1**  
**PANJANG JALAN MENURUT JENIS PERMUKAAN,**  
**KONDISI JALAN, DAN KELAS JALAN**  
*Length of Roads by Type of Surface, Condition, and Class*  
**TAHUN/Year 2017**

Jenis Permukaan, Kondisi, dan Kelas Jalan <i>Type of Surface, Condition, and Class</i>	Panjang Jalan (km) <i>Length</i>
(1)	(2)
<b><u>Jenis Permukaan/Type of Surface</u></b>	
1. Aspal	34,251
2. Kerikil	39,688
3. Tanah	12,267
4. Tidak Dirinci	0
<u>Jumlah/Total</u>	86,206
<b><u>Kelas Jalan/Class</u></b>	
1. Kelas I	0
2. Kelas II	0
3. Kelas IIIA	0
4. Kelas IIIB	0
5. Kelas IIIC	0
6. Kelas IV	86,206
7. Kelas V	0
8. Kelas Tidak Dirinci	0
<u>Jumlah/Total</u>	0
	<b>86,206</b>

Sumber/source: Dinas Pekerjaan Umum Kabupaten Balangan/ *Public Works Service of Balangan Regency*

**TABEL/TABLE VIII.1**  
**REALISASI PENDAPATAN ASLI DAERAH**  
**KECAMATAN JUAI**  
*Number of Regional Revenues of Juai by Kind of Revenues*  
**TAHUN/Year 2016**

Jenis Pendapatan <i>Type of Revenue</i>	Jumlah / <i>Total</i> (Rp)	
	Anggaran <i>Budget</i>	Realisasi <i>Realization</i>
(1)	(2)	(3)
1. Pajak Reklame	-	-
2. Pajak Pengambilan Bahan Galian Golongan C	-	-
3. Retribusi Pelayanan Persampahan/Kebersihan	-	-
4. Retribusi Pelayanan Pasar	5 000 000	4 000 000
5. Retribusi Pasar Grosir/Pertokoan (sewa toko/los)	-	-
6. Retribusi Pasar Grosir/Pertokoan (petak toko)	-	-
7. Retribusi Huller Gabah	-	-
8. Retribusi Tempat Penumpukan Karet	-	-
9. Retribusi Izin Mendirikan Bangunan	5 000 000	4 200 000
10. Retribusi Izin Gangguan/HO	-	-
11. Sumbangan Pihak III	-	-
<b>J u m l a h/Total</b>	<b>10 000 000</b>	<b>8 200 000</b>

Sumber/source: Badan Keuangan Daerah Kabupaten Balangan/ *Regional Finance Agency of Balangan Regency*

\*Data tahun 2017 Belum tersedia

# DATA

MENCERDASKAN BANGSA

ISBN 978-602-52811-1-2



**BADAN PUSAT STATISTIK  
KABUPATEN BALANGAN**

📍 Jl. A. Yani Km. 2,5 Paringin Selatan 71619

☎ +62 526 2028201 📠 +62 526 2028202

✉ bps6311@bps.go.id 🌐 <http://balangankab.bps.go.id>