

STATISTIK DAERAH KECAMATAN BOGOR TENGAH KOTA BOGOR TAHUN 2012



Badan Pusat Statistik Kota Bogor
Tahun 2012

STATISTIK DAERAH

KECAMATAN BOGOR TENGAH

KOTA BOGOR

2012

<http://bogorkotadss.go.id>

STATISTIK DAERAH KECAMATAN BOGOR TENGAH KOTA BOGOR 2012

ISSN :

No. Publikasi : 3271.006

Katalog BPS : 1101002.3276

Ukuran Buku : 17,6 cm x 25 cm

Jumlah Halaman : Halaman

Naskah :

Koordinator Statistik Kecamatan Bogor Tengah

Gambar Kulit :

Koordinator Kecamatan Bogor Tengah

Diterbitkan Oleh :

Badan Pusat Statistik Kota Bogor

Dicetak Oleh :

Boleh dikutip dengan menyebut sumbernya

Kata Sambutan

Dengan memanjatkan puji syukur kehadiran Tuhan Yang Maha Kuasa, saya menyambut baik penerbitan publikasi **Statistik Daerah Kecamatan Bogor Tengah** yang dilakukan oleh Badan Pusat Statistik Kota Bogor. Penyusunan publikasi **Statistik Daerah Kecamatan Bogor Tengah** ini merupakan inovasi dan pengembangan kegiatan perstatistikan serta penyebarluasan informasi sebagai salah satu upaya untuk mewujudkan visi BPS sebagai "pelopor data statistik terpercaya untuk semua".

Penerbitan publikasi **Statistik Daerah Kecamatan Bogor Tengah** dimaksudkan untuk melengkapi ragam publikasi statistik yang telah tersedia di daerah seperti Kecamatan Dalam Angka (KCDA) yang telah terbit secara rutin dalam memotret kondisi daerah. Buku ini menyajikan indikator-indikator terpilih yang menggambarkan tentang kondisi daerah dalam bentuk tampilan uraian deskriptif sederhana.

Saya berharap, publikasi **Statistik Daerah Kecamatan Bogor Tengah** ini mampu memberikan informasi secara cepat dan tepat kepada pemerintah daerah dan masyarakat yang dapat digunakan sebagai dasar perencanaan, monitor dan evaluasi mengenai perkembangan pembangunan di berbagai sektor serta membantu para pengguna data lainnya dalam memahami kondisi umum daerahnya.

Akhirnya, saya mengucapkan terima kasih dan penghargaan setinggi-tingginya kepada semua pihak yang telah berpartisipasi hingga terbitnya publikasi ini, dan semoga Tuhan Yang Maha Kuasa senantiasa meridhoi usaha kita.

Bogor , Juni 2012
Kepala Badan Pusat Statistik,
Kota Bogor,

Ahmad Fauzi, SE
NIP. 19660114 199402 1001

Kata Pengantar

Publikasi **Statistik Daerah Kecamatan Bogor Tengah 2012** diterbitkan oleh Badan Pusat Statistik Kota Bogor berisi berbagai data dan informasi terpilih seputar Kecamatan Bogor Tengah dengan ulasan dan analisis secara sederhana oleh Koordinator Statistik Kecamatan (KSK) untuk membantu pengguna data memahami perkembangan pembangunan serta potensi yang ada di Kecamatan Bogor Tengah.

Publikasi **Statistik Daerah Kecamatan Bogor Tengah 2012** diterbitkan untuk melengkapi publikasi-publikasi statistik yang sudah terbit secara rutin setiap tahun. Berbeda dengan publikasi-publikasi yang sudah ada, publikasi ini lebih menekankan pada analisis.

Materi yang disajikan dalam **Statistik Daerah Kecamatan Bogor Tengah 2012** memuat berbagai informasi/indikator terpilih yang terkait dengan pembangunan di berbagai sektor di Kecamatan Bogor Tengah dan diharapkan dapat menjadi bahan rujukan/kajian dalam perencanaan dan evaluasi kegiatan pembangunan.

Kritik dan saran konstruktif berbagai pihak kami harapkan untuk penyempurnaan penerbitan mendatang. Semoga publikasi ini mampu memenuhi tuntutan kebutuhan data statistik, baik oleh instansi/dinas pemerintah, swasta, kalangan akademisi maupun masyarakat luas.

**Koordinator Statistik
Kecamatan Bogor Tengah,**

**Ponco Astutik, A.md
NIP. 19860430 200902 2006**



DAFTAR ISI

1. Geografi	1	6. Pertanian	8
2. Pemerintahan	2	7. Akomodasi dan Pariwisata	9
3. Penduduk	3	8. Transportasi	10
4. Pendidikan	5	9. Perindustrian dan Perdagangan	11
5. Kesehatan	6	10. Perbandingan Antar Kecamatan	12

GEOGRAFI

1

4Secara Geografis Kecamatan Bogor Tengah terletak diantara 6.34'55,4"-6.36'35,2" LS dan 106.47'19,8"-106.47'19,8" BT dengan ketinggian rata-rata minimal 200 meter dan maksimal 300 meter di atas permukaan laut.

mempunyai 2 Kelurahan dengan kemiringan lahan dangkal (0-2%) sedangkan untuk 9 Kelurahan lainnya terletak dengan kemiringan lahan Landai (2-15%). Curah hujan rata-rata 4001-4500mm/tahun

Gambar 1.1. Peta Kec. Bogor Tengah

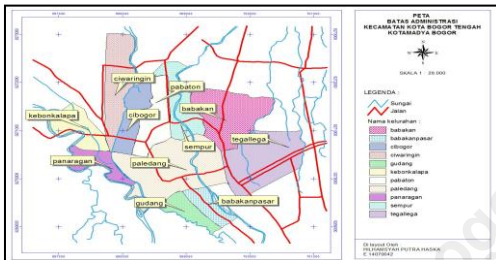

Sumber: BPS Kota Bogor

Kecamatan Bogor Tengah secara administrasi berbatasan dengan Kel. Menteng di sebelah Barat, sebelah Selatan berbatasan dengan Kel. Bondongan dan Empang, sebelah Timur berbatasan dengan Kel. Baranangsiang dan Kel. Sukasari, sedangkan sebelah Utara berbatasan dengan Kel. Kedung Raya dan Kebon Pedes.

Kecamatan Bogor Tengah menurut Kemiringan lahannya

Tabel 1.1. Letak Geografis dan Astronomis Kecamatan Bogor Tengah

Luas	8,13 Km²
Batas-batas	Wilayah
Barat	Kel. Menteng, Kec. Bogor Barat
Selatan	Kel. Bondongan dan Empang, Kec. Bogor Selatan
Timur	Kel. Baranangsiang dan Sukasari, Kec. Bogor Timur
Utara	Kel. Kedung Raya dan Kebon Pedes, Kec. Tanah Sereal
Lintang	6.34'55,4"-6.36'35,2" LS
Bujur	106.47'19,8"-106.47'19,8" BT

Sumber: Podes, 2011

Grafik 1.1. Kemiringan Lahan

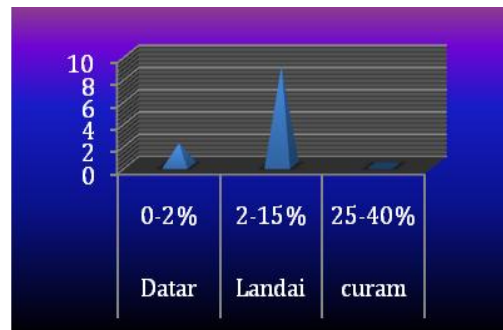

Sumber: Podes, 2011

2

PEMERINTAHAN

Kecamatan Bogor Tengah terdiri dari 11 Kelurahan, dimana Kelurahan Paledang merupakan Kelurahan terluas yakni 1,78 km², sedangkan Kelurahan Panaragan merupakan Kelurahan terkecil yakni 0,27 km². Kecamatan Bogor Tengah mempunyai satuan lingkungan setempat sebanyak 98 Rukun Warga (RW) dan 431 Rukun Tetangga (RT).

Semua wilayah administratif di Kecamatan Bogor Tengah berstatus Kelurahan. Dengan demikian urusan pemerintahan di level terbawah di pegang oleh Lurah beserta aparat Kelurahan yang seluruhnya berstatus PNS. Dari 11 Kelurahan 9 Lurah berpendidikan sarjana dan 2 Lurah berpendidikan SMU/ sederajat. Sedangkan dari 11 Sekretaris Lurah 7 Sekretaris Lurah berpendidikan sarjana dan 4 Sekretaris Lurah berpendidikan SMU/ sederajat.

Tabel 2.1. Jumlah RT dan RW Menurut Kelurahan, 2011

Kelurahan	Penduduk	RW	RT
(1)	(2)	(3)	(4)
<i>Paledang</i>	10236	13	58
<i>Gudang</i>	7634	12	52
<i>Babakan Pasar</i>	11426	10	39
<i>Tegallega</i>	16070	9	52
<i>Babakan</i>	7233	7	31
<i>Sempur</i>	8046	7	32
<i>Pabaton</i>	2798	5	17
<i>Cibogor</i>	7497	6	28
<i>Panaragan</i>	7053	7	34
<i>Kebon Kalapa</i>	10690	10	45
<i>Ciwaringin</i>	7403	12	43
Jumlah	96086	98	431

Sumber : Kecamatan Bogor Tengah, 2011

Grafik 2.1. Aparat Kelurahan menurut pendidikan yang ditamatkan, 2011

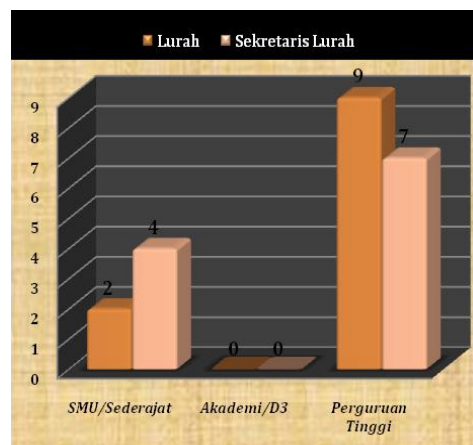

Sumber: Kecamatan Bogor Tengah, 2011



PENDUDUK

3

Penduduk Kecamatan Bogor Tengah tahun 2011 sebanyak 102.145 jiwa dengan komposisi 51.805 laki-laki dan 50.340 perempuan. Secara umum jumlah penduduk laki-laki lebih banyak dibandingkan dengan penduduk perempuan dengan sex ratio 103. Artinya untuk 100 penduduk perempuan terdapat 103 penduduk laki-laki. Kelurahan Paledang memiliki sex ratio tertinggi yang mencapai 123 dan Kelurahan Babakan merupakan Kelurahan dengan sex ratio terendah.

Piramida penduduk akan menggambarkan komposisi umur penduduk Kecamatan Bogor Tengah tahun 2011, dimana hampir 10 persen penduduk Bogor Tengah berusia dibawah 25 tahun atau masih tergolong penduduk usia muda (Expansif). Selain itu juga , gambar piramida penduduk akan memperlihatkan perbandingan antara penduduk usia produktif

(15-64 tahun) dan penduduk usia tidak produktif (0 -14 tahun dan 65 tahun keatas).

Dari perbandingan tersebut dapat diketahui bahwa angka ketergantungan penduduk Kecamatan Bogor Tengah tahun 2011 sebesar 40. Ini berarti bahwa setiap 100 orang penduduk usia produktif akan menanggung sebanyak 40 orang penduduk usia tidak produktif.

Dengan luas 8,13 Km², setiap Km² di Kecamatan Bogor Tengah ditempati sebanyak 12.564 jiwa pada tahun 2011. Kelurahan Panaragan dan Kebon Kelapa merupakan Kelurahan dengan kepadatan penduduk tertinggi di Kecamatan Bogor Tengah masing-masing mencapai 26.596 jiwa per Km² dan 24.864 jiwa per Km². Sedangkan Kelurahan Pabaton merupakan Kelurahan dengan kepadatan penduduk terendah yaitu 4.783 jiwa per Km².



Tabel 3.1. Indikator Kependudukan Kecamatan Bogor Tengah, 2011

Uraian	2011
(1)	(2)
Jumlah Penduduk (Jiwa)	102.145
0 - 14	23.215
15 - 64	73.170
65+	5.760
Sex Ratio (L/P)	103
Kepadatan Penduduk (Jiwa/ Km ²)	12.564

Sumber: Kecamatan Bogor Tengah, 2011

Grafik 3.1. Kepadatan Penduduk Kecamatan Bogor Tengah, 2011

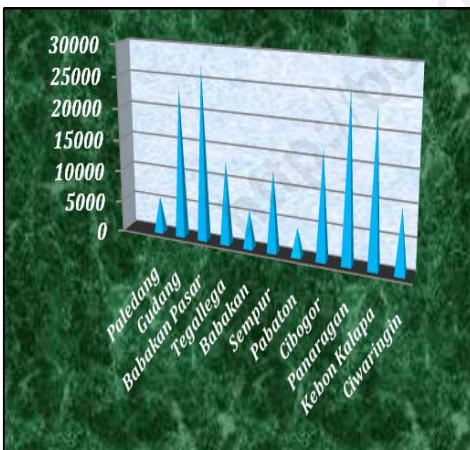

Sumber : Kecamatan Bogor Tengah, 2011

Grafik 3.1. Piramida Penduduk Kecamatan Bogor Tengah, 2011

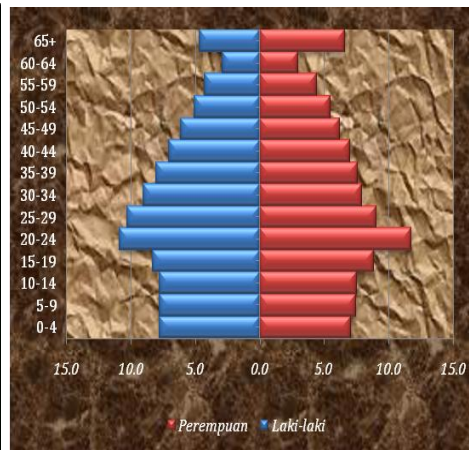

Sumber : Kecamatan Bogor Tengah, 2011



4 PENDIDIKAN

Membangun dunia pendidikan sama halnya melakukan investasi untuk masa depan. Pembangunan dibidang pendidikan sangat erat kaitannya dengan penyediaan fasilitas pendidikan yang didukung oleh jumlah penduduk. Perlu diketahui bahwa Sarana dan prasarana pendidikan di Kecamatan Bogor Tengah cukup memadai dengan adanya 44 SD Negeri, 7 SMP Negeri, 2 SMA Negeri dan 1 SMK Negeri. Sedangkan untuk sekolah swasta terdiri dari 5 SD, 17 SMP, 7 SMA dan 10 SMK.

Berdasarkan jumlah murid dan guru, kita dapat mengetahui angka perbandingan (rasio) murid terhadap guru. Dari table 4.2 dapat dilihat bahwa seorang guru SD akan mengajar rata-rata 49 murid. Sedangkan seorang guru SMP mengajar rata-rata 24 murid, beban mengajar seorang guru SMU rata-rata 9 murid dan seorang guru SMK akan mengajar rata-rata 11 murid.

Tabel 4.1. Jumlah Sekolah di Kecamatan Bogor Tengah, 2011

Tingkat Pendidikan	Negeri	Swasta	Jumlah
SD	44	5	49
SMP	7	17	24
SMU	2	7	9
SMK	1	10	11
Jumlah	54	39	93

Sumber: Kecamatan Bogor Tengah, 2011

Tabel 4.2. Jumlah Murid, Guru, dan Rasio Murid terhadap Guru menurut jenjang pendidikan di Kecamatan Bogor Tengah, 2011

Tingkat Pendidikan	Murid	Guru	Rasio Murid terhadap Guru
SD	20.143	831	49
SMP	13.3	741	24
SMU	4.131	2654	9
SMK	7.246	530	11
Jumlah	44.82	4.759	93

Sumber: Kecamatan Bogor Tengah, 2011



5

KESEHATAN

5

Bidang kesehatan tetap menjadi salah satu prioritas pembangunan yang dilaksanakan di Kecamatan Bogor Tengah dibuktikan dengan terus ditambahnya fasilitas dan tenaga kesehatan serta berbagai program peningkatan tingkat kesehatan masyarakat baik melalui program Jamkesmas, Jampersal serta program kesehatan lainnya.

Dari grafik dibawah dapat dilihat bahwa tenaga kesehatan yang ada di Kecamatan Bogor Tengah banyaknya dokter laki-laki sebanyak 19 orang, dokter perempuan sebanyak 10 orang, dokter gigi sebanyak 6 orang, bidan sebanyak 11, dukun bayi sebanyak 6 orang dan tenaga kesehatan lainnya sebanyak 4 orang.

Sarana kesehatan di Kecamatan Bogor Tengah yaitu rumah sakit sebanyak 2 buah, rumah sakit bersalin sebanyak 5 buah, sedangkan tempat praktek dokter sebanyak 11 buah, tempat praktek bidan sebanyak 6 buah, 9

buah apotik, 11 buah posyandu, puskesmas dan puskesmas pembantu sebanyak 11 buah.

Di Kecamatan Bogor Tengah industri yang berkembang merupakan Industri Kecil dan Mikro, dimana industri yang jumlah tenaga kerjanya kurang dari 20 orang, hal ini dikarenakan wilayah Bogor Tengah merupakan daerah pusat Kota Pemerintahan Kota Bogor. Industri kecil dan mikro di Kecamatan Bogor Tengah antara lain industri dari kulit sebanyak 5 perusahaan, industri dari kayu sebanyak 3 perusahaan, industri keramik/gerabah/batu sebanyak 1 perusahaan, industri dari kain/tenun sebanyak 2 perusahaan, industri makanan dan minuman sebanyak 11 perusahaan dan industri lainnya sebanyak 4 perusahaan. Sedangkan untuk sektor perdagangan, di Kecamatan Bogor Tengah cukup berkembang, kegiatan ekonomi perdagangan di Bogor tengah berkembang terutama toko dan perdagangan kecil.



Tabel 5.1 Jumlah Tenaga Kesehatan di Kecamatan Bogor Tengah, 2011



Sumber : Podes, 2011

Tabel 5.1. Indikator Kesehatan di Kecamatan Bogor Tengah, 2011

Uraian	2011
(1)	(2)
<i>Sarana Kesehatan</i>	
<i>Rumah Sakit</i>	2
<i>Rumah Sakit Bersalin</i>	5
<i>Poliklinik/balai pengobatan</i>	7
<i>Puskesmas</i>	5
<i>Puskesmas Pembantu</i>	6
<i>Tempat Praktek Dokter</i>	11
<i>Tempat Praktek Bidan</i>	6
<i>Posyandu</i>	11
<i>Apotik</i>	9
<i>Tenaga Kesehatan</i>	
<i>Dokter Laki-laki</i>	19
<i>Dokter Perempuan</i>	10
<i>Dokter Gigi</i>	6
<i>Bidan</i>	11
<i>Tenaga Kesehatan Lainnya</i>	4
<i>Dukun Bayi</i>	6

Sumber : Podes, 2011

6

PERTANIAN

4

Secara umum posisi dan topografi Kecamatan Bogor Tengah merupakan daerah pusat perkotaan Kota Bogor yang merupakan pusat pemerintahan dan perekonomian, dimana sebagian besar wilayahnya merupakan lahan non pertanian. Tahun 2011 luas lahan sawah di Kecamatan Bogor Tengah sebesar 1 ha(0,12%) terdiri atas lahan sawah irigasi sederhana sebesar 1 ha, lahan bukan sawah sebesar 16 ha (1,97%) yang terdiri tegal seluas 3 hektar, ditanami pohon/hutan rakyat seluas 3 ha, Kolam/Tebat/Empang seluas 5 ha dan lainnya seluas 5 ha. Sedangkan lahan bukan pertanian sebesar 796 ha (97,91%) yang terdiri lahan rumah/bangunan seluas 503 ha, lahan Hutan Negara seluas 10 hadan lahan lainnya seluas 283 ha.

Berdasarkan Klasifikasi lahan di Kecamatan Bogor Tengah 62% lahan merupakan lahan perumahan, dan 37% merupakan lahan lainnya (kolam, lahan sementara yang tidak diusahakan, dan penggunaan lainnya, 1% untuk perkebunan/hutan Negara, sedangkan lahan sawah dan kebun hanya 0% saja.

Tabel 5.1. luas Lahan menurut penggunaannya di Kecamatan Bogor Tengah, 2011

Uraian (1)	2011 (2)
Lahan Sawah	1
Irigasi Teknis	0
Irigasi Setengah Teknis	0
Irigasi Sederhana	1
Irigasi Desa/Non PU + Tadah Hujan	0
Lahan Bukan Sawah	16
Tegal	3
Ditanami Pohon/Hutan Rakyat	3
Kolam/Tebat/Empang	5
Sementara tidak diusahakan	0
Lainnya	5
Lahan Bukan Pertanian	796
Rumah dan Bangunan	503
Hutan Negara	10
Lainnya	283

Sumber : BPS Kota Bogor, 2011

Grafik 5.1.Klasifikasi Lahan di Kecamatan Bogor Tengah, 2011

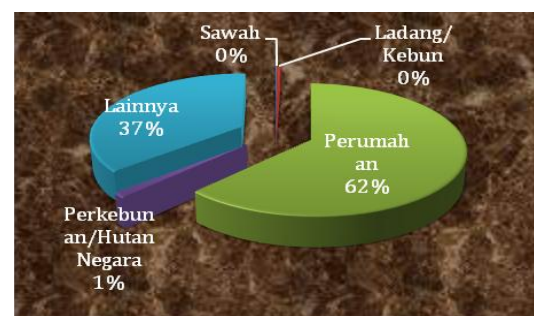

Sumber : BPS Kota Bogor, 2011

AKOMODASI DAN PARIWISATA



Dilihat dari jumlah obyek wisata dan budaya yang ada, Kecamatan Bogor Tengah sangat potensial bagi pengembangan sektor pariwisata. Hal tersebut telah ditunjang dengan adanya objek wisata alam, dan cagar budaya peninggalan sejarah serta wilayah perkotaan yang memungkinkan berkembangnya sector jasa akomodasi, rumah makan dll.

Kecamatan Bogor Tengah merupakan Kecamatan dengan potensi jasa akomodasi terbanyak dibanding kecamatan lainnya, dimana hampir 50% merupakan jasa akomodasi hotel, 45% merupakan wisma dan 5% merupakan penginapan/ losmen. Berdasarkan klasifikasi/kelas, dari 26 hotel/wisma/penginapan 10 hotel merupakan kelas berbintang, 15 hotel/wisma/ penginapan merupakan kelas melati dan 1 wisma kelas homestay. Sedangkan untuk tingkat penghunian kamar, dari 26 hotel/wisma/penginapan jumlah kamar mencapai 982 kamar dan tempat tidur sebanyak 1712.

Tabel 6.1. Banyaknya Obyek Wisata di Kecamatan Bogor Tengah, 2011

Uraian	2011
Obyek Wisata	
Alam	2
Bangunan Bersejarah	5
Museum	7
Cagar Budaya	5
Ziarah	6
Jumlah	25

Sumber: Kecamatan Bogor Tengah, 2011

Tabel 6.2. Banyaknya Hotel/Wisma, Kamar dan Tempat tidur di Kecamatan Bogor Tengah, 2011

Klasifikasi/Kelas	Hotel/Wisma/Penginapan	Kamar	Tempat Tidur
Bintang 4	2	218	316
Bintang 3	6	563	1041
Bintang 2	1	73	125
Bintang 1	1	30	47
Melati	15	311	484
Homestay	1	5	15
Jumlah	26	982	1712

Sumber : Kecamatan Bogor Tengah, 2011

Grafik 8.1. Banyaknya Hotel, Wisma dan Penginapan/losmen Kecamatan Bogor Tengah, 2011

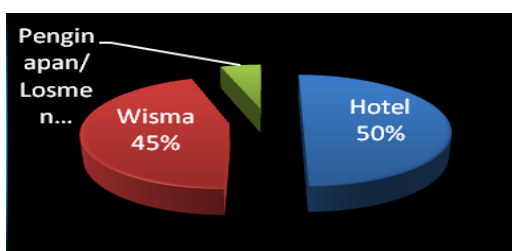

Sumber : Kecamatan Bogor Tengah, 2011

8

TRANSPORTASI

Di Kecamatan Bogor Tengah sendiri seratus persen jalan yang menghubungkan kantor Kelurahan dengan kantor Kecamatan sudah berupa jalan hotmix dengan kualitas bagus.

Dengan Luas wilayah 8.13 Km² orbitrasi kantor Kelurahan dengan kantor Kecamatan relatif kecil dengan akses yang cukup

mudah dan dapat ditempuh hanya dalam hitungan menit. Jarak terjauh sekitar 2.5 Km sementara jarak terdekat hanya 500 meter.

Untuk jarak terdekat memerlukan waktu tempuh sekitar 5 menit dan terjauh sekitar 15 menit. Hal ini dapat mengalami penambahan karena wilayah Bogor Tengah yang rawan akan kemacetan.

Tabel 7.1. Orbitrasi dan Akses Kelurahan ke Kantor Kecamatan dan Kabupaten, 2011

No	Uraian	Jarak (Km)		Waktu (Menit)	
		Terdekat	Terjauh	Terdekat	Terjauh
1	Akses ke Kantor Kecamatan				
	Jarak ke Kecamatan	0.5	2.5	5	15
2	Akses ke Kantor Kabupaten				
	Jarak ke Kabupaten	0.5	2.5	5	15

Sumber : Kantor Kecamatan Bogor Tengah, 2011

PERINDUSTRIAN DAN PERDAGANGAN

9

Di Kecamatan Bogor Tengah industri yang berkembang merupakan Industri Kecil dan Mikro, dimana industri yang jumlah tenaga kerjanya kurang dari 20 orang, hal ini dikarenakan wilayah Bogor Tengah merupakan daerah pusat Kota Pemerintahan Kota Bogor. Industri kecil dan mikro di Kecamatan Bogor Tengah antara lain industri dari kulit sebanyak 5 perusahaan, industri dari kayu sebanyak 3 perusahaan, industri keramik/gerabah/batu sebanyak 1 perusahaan, industri dari kain/tenun sebanyak 2 perusahaan, industri makanan dan minuman sebanyak 11 perusahaan dan industri lainnya sebanyak 4 perusahaan. Sedangkan untuk

sektor perdagangan, di Kecamatan Bogor Tengah cukup berkembang, kegiatan ekonomi perdagangan di Bogor Tengah berkembang terutama toko dan perdagangan kecil.

Grafik 8.1. Banyaknya Industri Kecil dan Mikro di Kecamatan Bogor Tengah, 2011

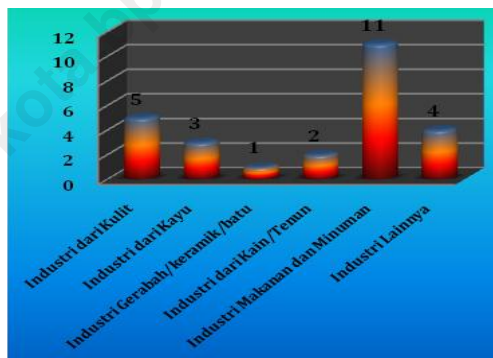

Sumber : Podes, 2011

Tabel 8.1. Jumlah Kegiatan ekonomi dan perdagangan di Kecamatan Bogor Tengah, 2011

Kelurahan	Pasar tanpa Bangunan	Minimarket	Toko/warung kelontong	Warung/ke- ai makanan minuman	Restoran dan rumah makan
Paledang	0	2	216	23	21
Gudang	0	3	489	10	1
Babakan Pasar	0	7	281	75	5
Tegallega	0	2	150	102	10
Babakan	0	2	317	20	30
Sempur	0	4	33	11	16
Pabaton	0	5	245	98	10
Cibogor	1	1	128	12	35
Panaragan	0	2	125	10	0
Kebon Kalapa	0	2	8	25	2
Ciwaringin	1	0	0	1	0
Jumlah	2	30	1992	387	130

Sumber: Podes 2011

10

PERBANDINGAN ANTAR KECAMATAN

Sebagai gambaran umum, perbandingan antar kecamatan dapat memperlihatkan perbedaan Kecamatan Bogor Tengah dengan Kecamatan Lain di Kota Bogor. Apabila dilihat perkecamatan, terlihat bahwa luas wilayah kecamatan masing-masing yaitu Kecamatan Bogor Selatan 26% (30.81 km²), Bogor Timur 8% (10.15 km²), Bogor Utara 15% (17.72 km²), Bogor Tengah 7% (8.13 km²), Bogor Barat 28% (32.85 km²) dan Tanah Sereal 16% (18.84 km²).

Data yang didalam table akan memperlihatkan perbandingan pengukuran struktur demografi di Kota Bogor. Pada tahun 2010, jumlah penduduk terbesar di Kecamatan Bogor Barat sebanyak

211.084 jiwa, dan jumlah penduduk terkecil di Kecamatan Bogor Timur sebanyak 95.098 jiwa, sedangkan Kecamatan Bogor Tengah menempati urutan kelima sebanyak 101.398 jiwa.

Sedangkan dilihat dari kepadatan penduduknya, Kecamatan Bogor Tengah mempunyai kepadatan tertinggi yakni 12.472 jiwa/km² sedangkan kecamatan Bogor Selatan memiliki kepadatan penduduk terendah sebesar 5.887 jiwa/km².

Dari perbandingan sex rasio Kecamatan Bogor Selatan memiliki sex rasio terbesar yakni 106, sedangkan Kecamatan Kecamatan Bogor Tengah menempati sex rasio terkecil yakni 102.



Grafik .9. Luas Wilayah menurut Kecamatan, 2011

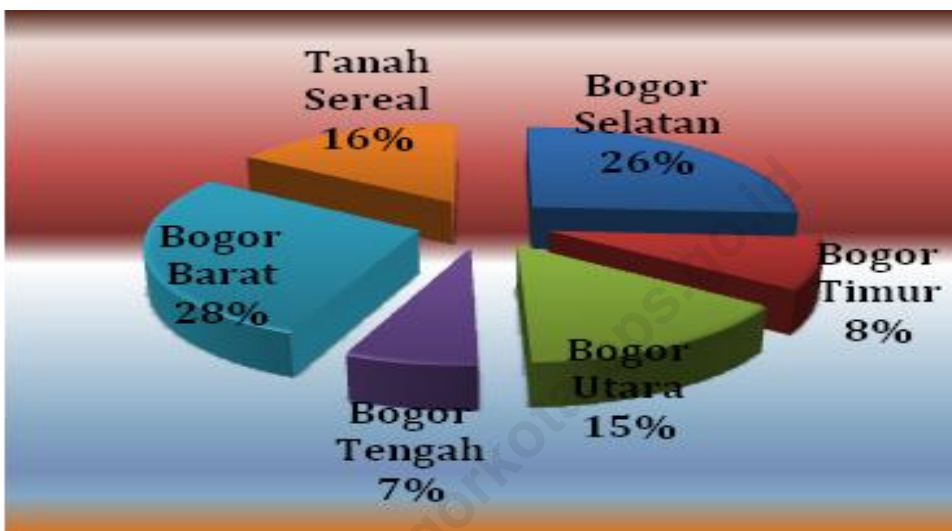

Sumber: Kota Bogor dalam angka, 2011

Tabel .9.1. Perbandingan Wilayah dan Kependudukan Antar Kecamatan di Kota Bogor, 2011

Kecamatan	Luas Wilayah (Km2)	Jumlah Penduduk (Jiwa)	Kepadatan Penduduk (Jiwa/Km2)	Rasio Jenis Kelamin (Jiwa)
Bogor Selatan	30.81	181392	5887	106
Bogor Timur	10.15	95098	9369	103
Bogor Utara	17.72	170443	9619	104
Bogor Tengah	8.13	101398	12472	102
Bogor Barat	32.85	211084	6426	104
Tanah Sereal	18.84	190919	10134	104
	118.5	950334	8020	104

Sumber : Kecamatan Bogor Tengah, 2011

LAMPIRAN – LAMPIRAN

<http://bogorkota.bps.go.id>

Tabel 1. Jumlah RT dan RW Menurut Kelurahan , 2011

Desa/Kelurahan	R W	R T
(1)	(2)	(3)
01. Paledang	13	58
02. Gudang	12	52
03. Babakan Pasar	10	39
04. Tegallega	9	52
05. Babakan	7	31
06. Sempur	7	32
07. Pabaton	5	17
08. Cibogor	6	28
09. Panaragan	7	34
10. Kebon Kalapa	10	45
11. Ciwaringin	12	43
Jumlah	98	431

Sumber : Kecamatan Bogor Tengah

Tabel 2. Kepadatan Penduduk Menurut Kelurahan , 2011

Desa/Kelurahan	Luas (Km ²)	Jumlah Penduduk (Jiwa)		Kepadatan Penduduk per Km ²	
		2010	2011	2010	2011
(1)	(2)	(3)	(4)	(5)	(6)
01. Paledang	1.78	11520	11539	6472	6483
02. Gudang	0.32	7434	7449	23231	23278
03. Babakan Pasar	0.42	10163	10193	24198	24269
04. Tegallega	1.23	18606	18911	15127	15375
05. Babakan	1.22	9297	9516	7620	7800
06. Sempur	0.63	8117	8130	12884	12905
07. Pabaton	0.63	3007	3013	4773	4783
08. Cibogor	0.44	7581	7591	17230	17252
09. Panaragan	0.27	7147	7181	26470	26596
10. Kebon Kalapa	0.45	11128	11189	24729	24864
11. Ciwaringin	0.74	7398	7433	9997	10045
Jumlah	8.13	101398	102145	12472	12564

Sumber : BPS Kota Bogor , 2011

Tabel 3. Penduduk Menurut Jenis Kelamin dan Sex Ratio , 2011

Desa/Kelurahan	Jenis Kelamin		Jumlah	Rasio Jenis Kelamin
	Laki-laki	Perempuan		
(1)	(2)	(3)	(4)	(5)
01. Paledang	6365	5174	11539	123
02. Gudang	3863	3586	7449	108
03. Babakan Pasar	5247	4946	10193	106
04. Tegallega	9438	9473	18911	100
05. Babakan	4438	5078	9516	87
06. Sempur	4079	4051	8130	101
07. Pabaton	1442	1571	3013	92
08. Cibogor	3946	3645	7591	108
09. Panaragan	3523	3658	7181	96
10. Kebon Kalapa	5737	5452	11189	105
11. Ciwaringin	3727	3706	7433	101
Jumlah	51805	50340	102145	103

Sumber : Kecamatan Bogor Tengah, 2011

Tabel 4. Penduduk Menurut Kelompok Umur , 2011

Kelompok Umur	Jumlah	
	Laki-laki	Perempuan
0-4	4035	3551
5-9	4015	3773
10-14	4032	3809
15-19	4310	4462
20-24	5641	5911
25-29	5337	4575
30-34	4661	3992
35-39	4148	3823
40-44	3662	3516
45-49	3186	3118
50-54	2633	2769
55-59	2228	2218
60-64	1482	1498
65+	2435	3325
Jumlah	51805	50340

Sumber : Kecamatan Bogor Tengah, 2011

Tabel 5. Kemiringan Lahan Kecamatan Bogor Tengah menurut Kelurahan, 2011

Desa/Kelurahan	Datar	Landai	curam
	0-2%	2-15%	25-40%
(1)	(2)	(3)	(4)
01. Paledang	0	1	0
02. Gudang	0	1	0
03. Babakan Pasar	0	1	0
04. Tegallega	0	1	0
05. Babakan	0	1	0
06. Sempur	1	0	0
07. Pabaton	0	1	0
08. Cibogor	0	1	0
09. Panaragan	1	0	0
10. Kebon Kalapa	0	1	0
11. Ciwaringin	0	1	0
Jumlah	2	9	0

Sumber : BPS Kota Bogor, 2011

DATA

MENCERDASKAN BANGSA



Badan Pusat Statistik Kota Bogor
Jl. Layung Sari III No.13 Bogor 16132
Telp. 0251-8324579, Fax. 0251-8327641
E-mail: bps3271@bps.go.id