

STATISTIK DAERAH KECAMATAN KEDUNGPRING 2014



Badan Pusat Statistik Kabupaten Lamongan

STATISTIK DAERAH KECAMATAN KEDUNGPRING 2014

<https://lamongankab.bps.go.id>

STATISTIK DAERAH KECAMATAN KEDUNGPRING 2014

Katalog BPS : 1101002.3524.080
Ukuran Buku : 8,27 inci x 11,69 inci
Jumlah Halaman : 14 halaman

Naskah:
Koordinator Statistik Kecamatan Kedungpring

Gambar Kulit:
Koordinator Statistik Kecamatan Kedungpring

Diterbitkan Oleh:
Badan Pusat Statistik Kabupaten Lamongan

Dicetak Oleh :
Badan Pusat Statistik Kabupaten Lamongan

Boleh dikutip dengan menyebut sumbernya

KATA PENGANTAR

Publikasi Statistik Daerah Kecamatan Kedungpring 2014 diterbitkan oleh Badan Pusat Statistik Kabupaten Lamongan berisi berbagai data dan informasi terpilih seputar Kecamatan Kedungpring yang dianalisis secara sederhana untuk membantu pengguna data memahami perkembangan pembangunan serta potensi yang ada di Kecamatan Kedungpring.

Publikasi Statistik Daerah Kecamatan Kedungpring 2014 diterbitkan untuk melengkapi publikasi-publikasi statistik yang sudah terbit secara rutin setiap tahun. Berbeda dengan publikasi-publikasi yang sudah ada, publikasi ini lebih menekankan pada analisis.

Materi yang disajikan dalam Statistik Daerah Kecamatan Kedungpring 2014 memuat berbagai informasi/indikator terpilih yang terkait dengan pembangunan di berbagai sektor di Kecamatan Kedungpring dan diharapkan dapat menjadi bahan rujukan/kajian dalam perencanaan dan evaluasi kegiatan pembangunan.

Kritik dan saran konstruktif berbagai pihak kami harapkan untuk penyempurnaan penerbitan mendatang. Semoga publikasi ini mampu memenuhi tuntutan kebutuhan data statistik, baik oleh instansi/dinas pemerintah, swasta, kalangan akademisi maupun masyarakat luas.

Kedungpring, Nopember 2014

Koordinator Statistik
Kecamatan Kedungpring

JOKO SANTOSO
NIP. 197508022001121003

DAFTAR ISI

Halaman Judul.....	i
Kata Pengantar.....	iii
Daftar Isi.....	iv
I. Pemerintahan.....	1
II. Penduduk.....	2
III. Pendidikan.....	3
IV. Kesehatan.....	4
V. Pertanian Tabama.....	5
VI. Peternakan.....	6
VII. Industri.....	7
Lampiran.....	8

I. PEMERINTAHAN

Gambar 1.
Jumlah Perangkat Desa menurut Desa/Kel. dan Pendidikan

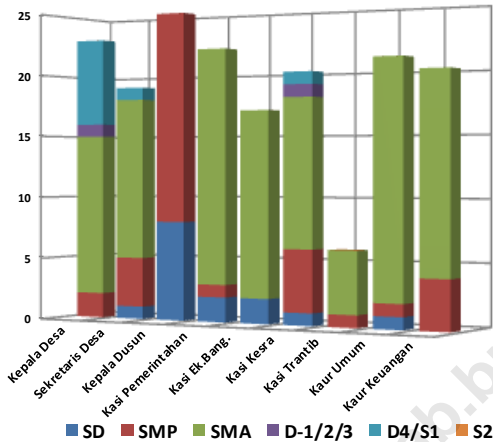

Tabel 1.
Jumlah Satuan Lingkungan Setempat Kecamatan Kedungpring Tahun 2013

No.	Nama Desa	Dusun	RW	RT
(1)	(2)	(3)	(4)	(5)
1	Dradahblumbang	5	13	40
2	Mlati	2	2	8
3	Tenggerejo	4	4	16
4	Nglebur	2	3	11
5	Majenang	4	7	21
6	Mekanderejo	3	6	23
7	Kedungpring	3	6	20
8	Kandangrejo	3	6	20
9	Warungring	3	5	15
10	Kalen	2	4	21
11	Mojodadi	4	4	14
12	Jatidrojok	3	3	12
13	Tlanak	3	6	26
14	Sidobangun	1	1	3
15	Blawirejo	2	4	16
16	Sidomlangean	4	6	18
17	Maindu	1	4	16
18	Banjarejo	6	7	15
19	Karangcangkriang	2	2	7
20	Sukomalo	6	6	19
21	Sumengko	3	2	7
22	Kradenanrejo	3	5	19
23	Gunungrejo	5	8	26
Kec. Kedungpring		74	114	393

Sumber : Kedungpring Dalam Angka 2014

Secara administrasi Kecamatan Kedungpring terdiri dari 23 wilayah pedesaan. Setiap desa terbagi menjadi beberapa dusun dengan jumlah seluruhnya sebanyak 74 dusun. Setiap dusun terbagi menjadi beberapa Rumah Tangga (RT) dengan jumlah keseluruhan sebanyak 393 RT. Selain itu ada beberapa Rukun Warga (RW) yang berada di beberapa lintas desa. Secara keseluruhan jumlah RW sebanyak 114 RW. Desa Dradahblumbang adalah desa dengan jumlah terbanyak di kecamatan Kedungpring yaitu sebanyak 40 RT.

Setiap desa dipimpin seorang Kepala Desa dimana dalam menjalankan tugasnya dibantu oleh Sekretaris Desa dan beberapa Kasi dan Kaur. Mayoritas pendidikan terakhir Kepala Desa di Kecamatan Kedungpring adalah tingkat SMA sederajat. Begitu pula dengan perangkat desa lainnya yang ada di Kecamatan Kedungpring, mayoritas perangkat desa tersebut berpendidikan terakhir SMA sederajat. Total sebanyak 69,1% perangkat desa termasuk kepala desa dan sekretaris desa di kecamatan Kedungpring berpendidikan terakhir SMA sederajat.

II. PENDUDUK

Total jumlah penduduk di kecamatan Kedungpring tahun 2013 sebanyak 66.306 jiwa dengan jumlah penduduk laki-laki sebanyak 31.324 jiwa dan penduduk perempuan sebanyak 32.357 jiwa. Desa Dradahblumbang adalah desa di kecamatan Kedungpring dengan jumlah penduduk paling banyak dibandingkan dengan desa yang lain. Tercatat jumlah penduduk desa Dradahblumbang pada tahun 2013 sebanyak 5.905 jiwa.

Angka Sex Ratio (jumlah penduduk laki-laki dibandingkan jumlah penduduk perempuan) di setiap desa cukup bervariasi. Tercatat sex ratio kecamatan Kedungpring sebesar 95,31. Dengan kata lain bahwa setiap 100 penduduk perempuan ada hampir 95 penduduk laki-laki atau berarti jumlah penduduk laki-laki di Kecamatan Kedungpring lebih sedikit dibandingkan dengan jumlah penduduk perempuan.

Dengan luas wilayah sebesar 3.39 km² dan jumlah penduduk sebanyak 5.894 jiwa, desa Majenang adalah desa terpadat di Kecamatan Kedungpring yaitu dengan tingkat kepadatan penduduk sebesar 1.739 jiwa/km².

Gambar 2.
Jumlah Penduduk menurut Desa dan Jenis Kelamin - Tahun 2013 (ribu)

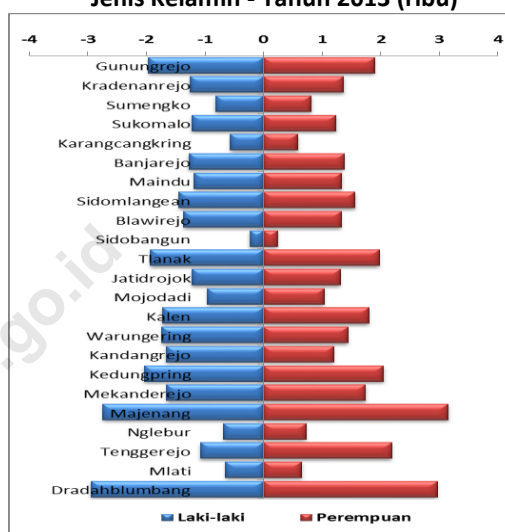

Tabel 2.
Jumlah Penduduk, Rumah Tangga dan Kepadatan Kecamatan Kedungpring Tahun 2013

No.	Desa/Kel.	Luas (km ²)	Pen- duduk	Ruta	Kepa- datan	Rata ² per Ruta
(1)	(2)	(3)	(4)	(5)	(6)	(7)
1	Dradahblumbang	11,20	5.905	1.688	527	3
2	Mlati	8,83	1.303	337	148	4
3	Tenggerejo	10,43	3.262	643	313	5
4	Nglebur	2,69	1.406	384	523	4
5	Majenang	3,39	5.894	1.093	1.739	5
6	Mekanderejo	2,91	3.398	836	1.168	4
7	Kedungpring	4,20	4.090	1.143	974	4
8	Kandangrejo	2,68	2.863	667	1.068	4
9	Warungering	2,23	3.174	504	1.423	6
10	Kalen	3,09	3.523	950	1.140	4
11	Mojodadi	1,96	1.991	509	1.016	4
12	Jatidrojok	1,90	2.538	597	1.336	4
13	Tlanak	3,26	3.904	911	1.198	4
14	Sidobangun	0,34	473	118	1.391	4
15	Blawirejo	1,93	2.686	801	1.392	3
16	Sidomlangean	3,13	3.004	792	960	4
17	Maindu	2,92	2.521	564	863	4
18	Banjarejo	3,21	2.647	709	825	4
19	Karangcangkring	0,98	1.151	313	1.174	4
20	Sukomalo	3,60	2.468	667	686	4
21	Sumengko	2,23	1.627	442	730	4
22	Kradenanrejo	3,40	2.623	560	771	5
23	Gunungrejo	4,03	3.855	904	957	4
Kec. Kedungpring		84,54	66.306	16.132	784	4

Sumber : Kedungpring Dalam Angka 2014

III. PENDIDIKAN

Gambar 3.
Jumlah Lembaga Pendidikan
Kecamatan Kedungpring - Tahun 2013

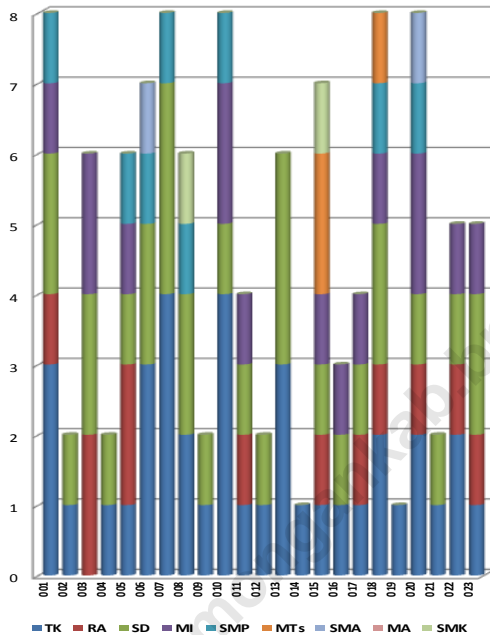

Tabel 3.

Jumlah Sekolah, Murid, Guru dan Rasio
Kecamatan Kedungpring - Tahun 2013

Uraian		Tingkat Sekolah					
		SD	MI	SMP	MTs	SMA	SMK
Jumlah	Sekolah	30	15	10	4	4	3
	Murid	2.895	1.682	2.070	377	1.505	972
	Guru	370	194	241	91	130	118
Rasio Murid terhadap	Sekolah	97	112	207	94	376	324
	Guru	8	9	9	4	12	8

Sumber : Kedungpring Dalam Angka 2014

Salah satu tujuan pembangunan adalah menciptakan manusia Indonesia yang berkualitas. Untuk mencapai tujuan tersebut perlu dukungan yang memadai baik dari segi sarana maupun prasarana.

Jumlah lembaga pendidikan di kecamatan Kedungpring cukup merata. Hampir setiap desa di kecamatan Kedungpring memiliki fasilitas pendidikan minimal setingkat TK dan SD. Total ada 50 unit TK sederajat dan 46 unit SD sederajat baik swasta maupun negeri yang tersebar di kecamatan Kedungpring. Jumlah fasilitas pendidikan paling banyak dapat dijumpai di desa Kedungpring dengan jumlah total lembaga pendidikan sebanyak 12 unit mulai tingkat TK sederajat sampai dengan SMA sederajat.

Pada Tabel 3 dapat diketahui bahwa didalam tingkat pendidikan Sekolah Dasar (SD), perbandingan jumlah murid SD terhadap guru SD sebesar 8 yang berarti bahwa 1 guru SD di Kecamatan Kedungpring mengajar sebanyak 8 siswa SD. Sedangkan perbandingan murid SD terhadap sekolah SD adalah sebesar 97 yang berarti bahwa 1 lembaga SD mampu menampung murid SD sebanyak 97 siswa.

IV. KESEHATAN

Salah satu indikator untuk mengukur keberhasilan pembangunan manusia adalah kualitas kesehatan masyarakat. Faktor yang mempunyai peranan penting dalam meningkatkan kualitas kesehatan masyarakat adalah program yang dilaksanakan dan sarana yang tersedia.

Di Kecamatan Kedungpring ada beberapa jenis sarana kesehatan telah tersedia walaupun dengan jumlah yang bervariasi. Jumlah sarana kesehatan Posyandu di Kecamatan Kedungpring paling banyak dibandingkan dengan jumlah sarana kesehatan yang lain yaitu sebanyak 109 unit.

Salah satu program untuk menciptakan keluarga kecil sejahtera adalah Keluarga Berencana (KB) dengan salah satu tujuannya merencanakan kehamilan dengan cara penggunaan alat/cara kontrasepsi yang sarasanya Pasangan Usia Subur. Alat kontrasepsi yang paling banyak digunakan adalah suntik. Tercatat sebanyak 36.92 persen pasangan di Kecamatan Kedungpring pada tahun 2013 menggunakan alat kontrasepsi suntik.

Gambar 4.
Jumlah Sarana Kesehatan
Kecamatan Kedungpring - Tahun 2013

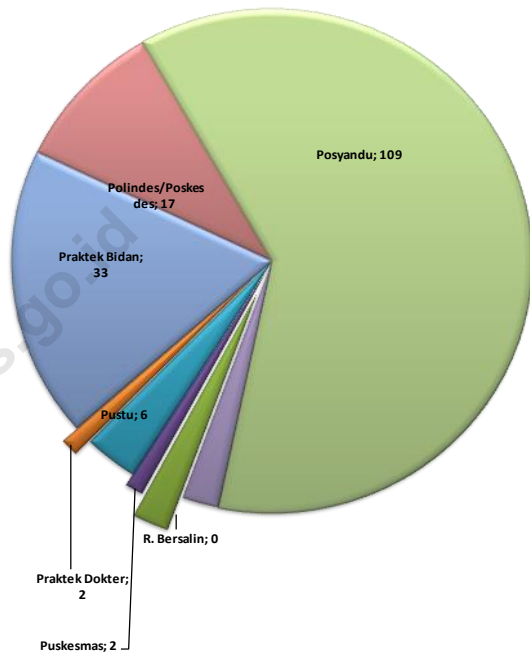

Tabel 4.
Jumlah PUS dan Peserta KB Aktif
Kecamatan Kedungpring - Tahun 2013

Uraian		Jumlah	%
Pasangan Usia Subur (PUS)	Seluruhnya	12.499	100,00
	Peserta KB	9.914	79,32
Alat/Cara Kontrasepsi	IUD	895	9,03
	Pil	1.940	19,57
	MOP/MOW	438	4,42
	Lainnya	2.981	30,07
	Suntik	3.660	36,92
	Kondom	0	0,00
Jumlah		9.914	100,00

Sumber : Kedungpring Dalam Angka 2014

V. PERTANIAN TABAMA

Gambar 5.
Persentase Luas Lahan & Penggunaannya
Kecamatan Kedungpring Tahun 2013 (%)

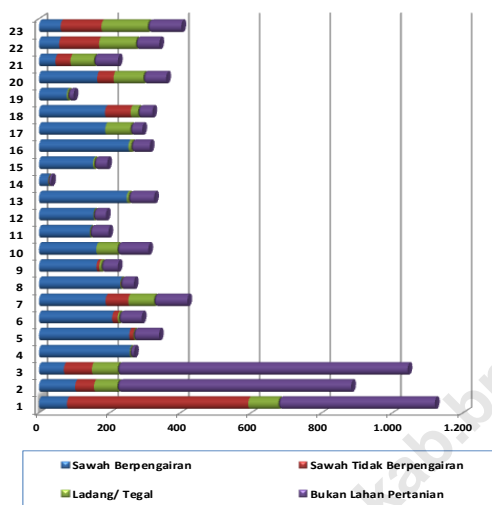

Tabel 5.
Produksi Tanaman Bahan Makanan
Kecamatan Kedungpring - Tahun 2013 (Kw)

No	Nama Desa	Padi (GKG)	Jagung	Kc. Kedelai	Kc. Hijau	Ubi Jalar
1	Dradahblumbang	54.136,0	41.555,0	2.616,0	476,0	-
2	Mlati	19.591,0	4.646,0	1.324,0	405,0	-
3	Tenggerejo	17.686,0	45.277,0	2.074,0	141,0	-
4	Nglebur	29.175,0	698,0	3.043,0	-	-
5	Majenang	31.453,0	321,0	1.141,0	-	-
6	Mekanderejo	25.943,0	527,0	731,0	-	-
7	Kedungpring	30.984,0	4.182,0	843,0	-	-
8	Kandangrejo	27.706,0	317,0	608,0	38,0	-
9	Warungering	19.870,0	481,0	894,0	69,0	-
10	Kalen	20.599,0	5.605,0	582,0	257,0	-
11	Mojodadi	16.393,0	319,0	568,0	-	-
12	Jatidrojok	18.336,0	-	740,0	-	-
13	Tianak	25.973,0	-	1.078,0	-	-
14	Sidobangun	3.171,0	-	121,0	-	-
15	Blawirejo	18.309,0	-	1.515,0	-	-
16	Sidomlangean	30.647,0	1.604,0	1.830,0	-	-
17	Maindu	21.254,0	6.587,0	1.706,0	1.105,0	-
18	Banjarejo	24.256,0	3.816,0	1.815,0	237,0	-
19	Karancangkring	8.621,0	-	430,0	-	-
20	Sukomalo	19.945,0	3.489,0	1.315,0	197,0	-
21	Sumengko	7.433,0	6.895,0	1.149,0	288,0	223,0
22	Kradenanrejo	17.576,0	11.815,0	907,0	364,0	1.017,0
23	Gunungrejo	17.605,0	11.554,0	82,6	376,0	1.655,0
Kec. Kedungpring		506.662,00	149.688,00	27.112,60	3.953,00	2.895,00

Sumber : Kedungpring Dalam Angka 2014

Ketersediaan bahan makanan sangat penting untuk menciptakan ketahanan pangan suatu wilayah. Untuk itu diperlukan produksi tanaman bahan makanan yang memadai. Variabel yang sangat mempengaruhi besaran produksi adalah luas lahan pertanian dan rata-rata produksi per hektar komoditas tersebut. Di kecamatan ini 64,61 persen dari seluruh luas kecamatan digunakan sebagai lahan pertanian dengan rincian sebanyak 41,06 persen merupakan lahan sawah berpengairan, 13,42 persen berupa lahan sawah tidak berpengairan dan 10,14 persen adalah ladang/tegal. Sedangkan sisanya yaitu sebesar 35,39 persen berupa lahan bukan pertanian.

Ada beberapa produksi tanaman bahan makanan yang dihasilkan di kecamatan ini. Untuk kelima komoditi tanaman bahan makanan yang ditampilkan, produksi padi paling banyak dihasilkan di kecamatan Kedungpring dibandingkan dengan komoditas bahan makanan yang lain. Total produksi tanaman padi selama tahun 2013 sebanyak 506.662.00 Kw dengan desa Dradahblumbang adalah desa dengan penghasil padi terbanyak di kecamatan Kedungpring pada tahun 2013.

VI. PETERNAKAN

Kebutuhan protein hewani bisa diperoleh dari daging yang dihasilkan oleh ternak besar, ternak kecil, dan unggas, maupun produksi turunannya. Khusus ternak besar selain penghasil daging, juga bisa dimanfaatkan tenaganya untuk alat transportasi, maupun untuk mengolah lahan pertanian. Populasi ternak besar meliputi ternak sapi potong, kerbau, kambing, domba dan kuda. Populasi ternak besar yang paling banyak di kecamatan Kedungpring adalah populasi sapi potong yaitu sebanyak 4.808 ekor. Tidak hanya sapi potong di kecamatan Kedungpring juga terdapat ternak kambing dan domba. Secara berturut-turut jumlah populasi kedua ternak tersebut sebanyak 1.452 ekor dan 2.077 ekor.

Selain populasi ternak besar, jumlah populasi unggas di kecamatan Kedungpring juga cukup banyak. Dari Tabel 6 dapat dilihat jumlah unggas di kecamatan Kedungpring sebanyak 4.450.761 ekor dengan rincian populasi ayam buras sebanyak 156.192 ekor, populasi ayam pedaging sebanyak 4.244.809 ekor, populasi ayam petelur sebanyak 35.522 ekor, populasi itik sebanyak 12.294 ekor dan populasi itik manila sebanyak 1.944 ekor.

Gambar 6.
Populasi Ternak Besar dan Kecil - 2013 (ekor)

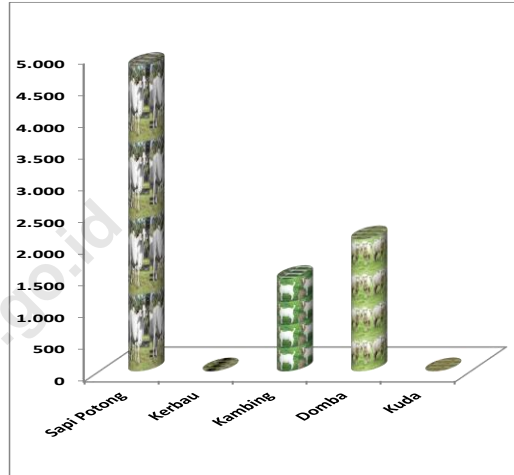

Populasi Unggas
Kecamatan Kedungpring Tahun 2013

No.	Nama Desa	Ayam Buras	Ayam Pedaging	Ayam Petelur	Itik	Itik Manila
(1)	(2)	(3)	(4)	(5)	(6)	(7)
1	Dradahblumbang	8.756	350.000	-	409	53
2	Mlati	5.622	-	-	123	87
3	Tenggerejo	8.262	165.000	-	173	168
4	Nglebur	5.069	415.000	-	269	48
5	Majenang	6.098	725.900	-	123	69
6	Mekanderejo	5.251	-	-	187	169
7	Kedungpring	6.098	-	1.300	797	138
8	Kandangrejo	7.089	5.000	-	2.085	78
9	Warungering	6.262	301.000	-	1.795	74
10	Kalen	7.247	75.000	3.000	665	162
11	Mojodadi	6.019	34.000	4.400	201	52
12	Jatidrojok	5.712	-	-	408	51
13	Tlanak	7.373	1.753.909	-	875	51
14	Sidobangun	3.229	-	-	90	118
15	Blawirejo	5.010	37.500	200	2.740	63
16	Sidomlangean	8.199	224.000	-	225	55
17	Maindu	8.261	-	-	185	64
18	Banjarejo	8.800	60.000	-	167	45
19	Karancangkring	4.073	-	-	39	65
20	Sukomalo	8.215	-	1.200	111	76
21	Sumengko	8.209	-	-	126	56
22	Kradenanrejo	8.273	-	-	137	45
23	Gunungrejo	9.065	98.500	25.422	364	57
Kec. Kedungpring		156.192	4.244.809	35.522	12.294	1.944

Sumber : Kedungpring Dalam Angka 2014

VII. INDUSTRI

Gambar 7.
Jumlah Industri menurut Jenis
Kecamatan Kedungpring Tahun 2013

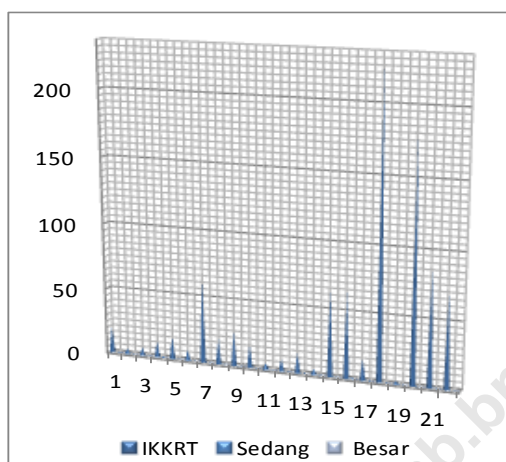

Tabel 7.
Jumlah IKKRT menurut Jenis Kegiatan
Kecamatan Kedungpring Tahun 2013

No.	Nama Desa	Kulit Kayu	Logam Mulia	Anyaman	Gera-bah	Kain/Tenun	Makanan/Minuman	Lain-nya	Jumlah	
(1)	(2)	(3)	(4)	(5)	(6)	(7)	(8)	(9)	(10)	(11)
1	Dradahblumbang	-	5	-	-	-	2	-	7	
2	Mlati	-	2	-	-	-	0	-	2	
3	Tenggerejo	-	-	2	-	-	0	-	2	
4	Nglebur	-	4	1	-	-	1	3	9	
5	Majenang	-	-	-	-	-	2	5	7	
6	Mekanderejo	-	4	1	-	-	0	2	7	
7	Kedungpring	-	5	-	-	-	3	56	64	
8	Kandangrejo	-	3	-	-	-	5	7	15	
9	Warungering	-	3	-	-	-	18	-	21	
10	Kalen	-	-	-	-	-	0	10	10	
11	Mojodadi	-	-	-	-	-	0	-	-	
12	Jatidrojok	-	-	1	-	-	2	2	5	
13	Tianak	-	3	3	-	-	2	2	10	
14	Sidobangun	-	-	-	-	-	4	1	5	
15	Blawirejo	-	4	-	-	-	53	2	59	
16	Sidomlangean	-	3	42	-	-	1	6	52	
17	Maindu	-	2	-	-	-	0	1	3	
18	Banjarejo	-	-	213	-	-	1	-	214	
19	Karancangkring	-	-	-	-	-	0	-	-	
20	Sukomalo	-	1	154	-	-	0	1	156	
21	Sumengko	-	-	63	-	-	0	1	64	
22	Kradenanrejo	-	-	48	-	-	0	-	48	
23	Gunungrejo	-	-	66	-	-	1	1	68	
Kec. Kedungpring		0	39	0	594	0	0	95	100	828

Sumber : Kedungpring Dalam Angka 2014

Industri merupakan salah satu sektor ekonomi yang selama ini selalu mendapat perhatian serius dari pemerintah untuk ditingkatkan pertumbuhannya. Sektor ini diharapkan bisa memacu pertumbuhan ekonomi di sektor lain dalam suatu wilayah. Di Kecamatan Kedungpring kegiatan sektor industri bisa dilihat pada tabel di samping. Dari ketiga jenis industri yaitu industri kecil/kerajinan rumah tangga (IKKRT), industri sedang, dan industri besar, mayoritas industri yang ada di kecamatan Kedungpring adalah industri kecil/kerajinan rumah tangga (IKKRT) jumlah sebanyak 1.038 industri dari total industri secara keseluruhan sebanyak 1.040 industri.

Paling banyak industri kecil/kerajinan rumah tangga (IKKRT) yang ada di kecamatan Kedungpring adalah industri anyaman. Tercatat dari 828 industri kecil/kerajinan rumah tangga (IKKRT) yang ada di kecamatan Kedungpring sebanyak 594 unit merupakan industri anyaman. Selain industri anyaman, ada juga industri kayu yaitu sebanyak 39 industri.

Lampiran Tabel 1.
Jumlah Perangkat menurut Desa/Kel. dan Pendidikan
Kecamatan Kedungpring Tahun 2013

No.	Jenis Jabatan/ Perangkat Desa	Pendidikan Terakhir						Jumlah
		SD	SMP	SMA	D-1/2/3	D4/S1	S2	
(1)	(2)	(3)	(4)	(5)	(6)	(7)	(8)	(7)
1	Kepala Desa	-	2	13	1	7	-	23
2	Sekretaris Desa	1	4	13	-	1	-	19
3	Kepala Dusun	8	24	40	-	-	-	72
4	Kasi Pemerintahan	2	1	19	-	-	-	22
5	Kasi Ek.Bang.	2	-	15	-	-	-	17
6	Kasi Kesra	1	5	12	1	1	-	20
7	Kasi Trantib	-	1	5	-	-	-	6
8	Kaur Umum	1	1	19	-	-	-	21
9	Kaur Keuangan	-	4	16	-	-	-	20
Jumlah		15	42	152	2	9	0	220

Sumber : Kedungpring Dalam Angka 2014

Lampiran Tabel 2.
Jumlah Penduduk menurut Desa dan Jenis Kelamin
Kecamatan Kedungpring - Tahun 2013

No.	Desa/Kelurahan	Laki-laki	Perempuan	Jumlah
(1)	(2)	(3)	(4)	(5)
1	Dradahblumbang	2.943	2.962	5.905
2	Mlati	652	651	1.303
3	Tenggerejo	1.075	2.187	3.262
4	Nglebur	679	727	1.406
5	Majenang	2.744	3.150	5.894
6	Mekanderejo	1.657	1.741	3.398
7	Kedungpring	2.038	2.052	4.090
8	Kandangrejo	1.666	1.197	2.863
9	Warungering	1.733	1.441	3.174
10	Kalen	1.729	1.794	3.523
11	Mojodadi	960	1.031	1.991
12	Jatidrojok	1.226	1.312	2.538
13	Tlanak	1.931	1.973	3.904
14	Sidobangun	232	241	473
15	Blawirejo	1.362	1.324	2.686
16	Sidomlangean	1.444	1.560	3.004
17	Maindu	1.184	1.337	2.521
18	Banjarejo	1.272	1.375	2.647
19	Karancangkring	566	585	1.151
20	Sukomalo	1.228	1.240	2.468
21	Sumengko	817	810	1.627
22	Kradenanrejo	1.257	1.366	2.623
23	Gunungrejo	1.962	1.893	3.855
Jumlah		32.357	33.949	66.306

Sumber : Kedungpring Dalam Angka 2014

Lampiran Tabel 3.
Jumlah Lembaga Pendidikan
Kecamatan Kedungpring Tahun 2013

No.	Nama Desa	TK	RA	SD	MI	SMP	MTs	SMA	MA	SMK
(1)	(2)	(3)	(4)	(5)	(6)	(7)	(8)	(9)	(10)	(11)
001	Dradahblumbang	3	1	2	1	1	-	-	-	-
002	Mlati	1	-	1	-	-	-	-	-	-
003	Tenggerejo	-	2	2	2	-	-	-	-	-
004	Nglebur	1	-	1	-	-	-	-	-	-
005	Majenang	1	2	1	1	1	-	-	-	-
006	Mekanderejo	3	-	2	-	1	-	1	-	-
007	Kedungpring	4	-	3	-	2	1	2	-	-
008	Kandangrejo	2	-	2	-	1	-	-	-	1
009	Warungering	1	-	1	-	-	-	-	-	-
010	Kalen	4	-	1	2	2	-	-	-	1
011	Mojodadi	1	1	1	1	-	-	-	-	-
012	Jatidrojok	1	-	1	-	-	-	-	-	-
013	Tlanak	3	-	3	-	-	-	-	-	-
014	Sidobangun	1	-	-	-	-	-	-	-	-
015	Blawirejo	1	1	1	1	-	2	-	-	1
016	Sidomlangean	1	-	1	1	-	-	-	-	-
017	Maindu	1	1	1	1	-	-	-	-	-
018	Banjarejo	2	1	2	1	1	1	-	-	-
019	Karancangkring	1	-	-	-	-	-	-	-	-
020	Sukomalo	2	1	1	2	1	-	1	-	-
021	Sumengko	1	-	1	-	-	-	-	-	-
022	Kradenanrejo	2	1	1	1	-	-	-	-	-
023	Gunungrejo	1	1	2	1	-	-	-	-	-
Jumlah		38	12	31	15	10	4	4	-	3

Sumber : Kedungpring Dalam Angka 2014

Lampiran Tabel 4.
Jumlah Sarana Kesehatan
Kecamatan Kedungpring Tahun 2013

No.	Nama Desa	Rumah Sakit	Rumah Bersalin	BP/Poli-klinik	Puskesmas	Pustu	Praktek Dokter	Praktek Bidan	Polin-des/Pos-kesdes	Pos-yandu	Apotik
(1)	(2)	(3)	(4)	(3)	(4)	(5)	(6)	(7)	(8)	(9)	(10)
1	Dradahblumbang	-	-	-	1	-	1	2	-	7	-
2	Mlati	-	-	-	-	-	-	1	-	4	-
3	Tenggerejo	-	-	-	-	-	-	1	1	4	-
4	Nglebur	-	-	-	-	-	-	1	1	3	-
5	Majenang	-	-	-	-	1	-	1	1	5	-
6	Mekanderejo	-	-	1	-	-	-	1	1	6	-
7	Kedungpring	-	-	-	-	-	-	2	1	6	2
8	Kandangrejo	-	-	1	-	-	1	2	1	6	1
9	Warungering	-	-	-	-	-	-	2	1	3	-
10	Kalen	-	-	-	-	1	-	2	-	5	-
11	Mojodadi	-	-	-	-	-	-	1	1	5	-
12	Jatidrojok	-	-	-	-	-	-	1	1	3	-
13	Tlanak	-	-	-	1	-	-	2	1	9	1
14	Sidobangun	-	-	-	-	-	-	1	1	1	-
15	Blawirejo	-	-	1	-	-	-	2	1	7	-
16	Sidomlanean	-	-	1	-	1	-	3	1	5	-
17	Maindu	-	-	-	-	1	-	1	1	3	-
18	Banjarejo	-	-	-	-	-	-	2	1	6	-
19	Karangcangkring	-	-	-	-	-	-	1	1	2	-
20	Sukomalo	-	-	-	-	-	-	1	-	6	-
21	Sumengko	-	-	-	-	1	-	1	-	4	-
22	Kradenanrejo	-	-	-	-	-	-	1	1	4	-
23	Gunungrejo	-	-	-	-	1	-	1	-	5	-
Kec. Kedungpring		0	0	4	2	6	2	33	17	109	4

Sumber : Kedungpring Dalam Angka 2014

Lampiran Tabel 5.
Luas Lahan dan Penggunaannya
Kecamatan Kedungpring

No.	Nama Desa	Sawah Berpengairan	Sawah Tidak Berpengairan	Ladang/Tegal	Bukan Lahan Pertanian
(1)	(2)	(3)	(4)	(5)	(6)
1	Dradahblumbang	79,3	512,8	84,8	443,1
2	Mlati	102,3	53,2	65,5	662,2
3	Tenggerejo	70,4	79,2	72,4	820,9
4	Nglebur	256,1	-	1,0	12,0
5	Majenang	255,3	11,5	-	72,5
6	Mekanderejo	206,9	15,5	3,4	64,9
7	Kedungpring	188,5	64,1	72,2	94,9
8	Kandangrejo	230,0	0,3	-	38,0
9	Warungering	162,6	8,0	5,2	47,1
10	Kalen	161,9	-	59,2	88,0
11	Mojodadi	143,6	-	-	52,8
12	Jatidrojok	153,6	-	-	35,9
13	Tlanak	247,9	-	5,0	72,6
14	Sidobangun	25,7	0,4	-	8,3
15	Blawirejo	152,5	-	3,0	37,4
16	Sidomlangean	252,9	-	7,2	53,2
17	Maindu	187,5	-	70,5	34,4
18	Banjarejo	186,8	72,3	20,4	41,3
19	Karangcangkring	78,2	-	2,9	16,7
20	Sukomalo	164,5	46,4	83,9	65,1
21	Sumengko	46,5	42,5	66,0	68,3
22	Kradenanrejo	57,0	112,8	103,8	66,9
23	Gunungrejo	61,0	115,5	130,6	95,7
Kec. Kedungpring		3.470,9	1.134,3	856,9	2.992,1

Sumber : Kedungpring Dalam Angka 2014

Lampiran Tabel 6.
Populasi Ternak Besar dan Kecil
Kecamatan Kedungpring Tahun 2013

No.	Nama Desa	Sapi Potong	Kerbau	Kambing	Domba	Kuda
(1)	(2)	(3)	(4)	(5)	(6)	(7)
1	Dradahblumbang	826	-	103	96	-
2	Mlati	149	-	72	87	-
3	Tenggerejo	589	-	86	97	-
4	Nglebur	219	-	47	56	-
5	Majenang	154	-	64	94	-
6	Mekanderejo	65	-	51	72	-
7	Kedungpring	283	-	60	105	-
8	Kandangrejo	76	-	54	110	-
9	Warungering	208	-	50	83	-
10	Kalen	239	-	67	106	-
11	Mojodadi	179	-	33	60	-
12	Jatidrojok	131	-	36	71	-
13	Tlanak	190	-	79	128	-
14	Sidobangun	15	-	23	42	-
15	Blawirejo	86	-	48	83	-
16	Sidomlanean	116	-	57	79	-
17	Maindu	85	-	46	85	-
18	Banjarejo	193	-	210	169	-
19	Karancangkring	39	-	46	45	-
20	Sukomalo	151	-	62	97	-
21	Sumengko	102	-	55	98	-
22	Kradenanrejo	197	-	54	99	-
23	Gunungrejo	512	-	49	115	-
Jumlah		4.804	0	1.452	2.077	0

Sumber : Kedungpring Dalam Angka 2014

Lampiran Tabel 7.
Jumlah Industri menurut Jenis
Kecamatan Kedungpring Tahun 2013

No.	Nama Desa	IKKRT	Sedang	Besar	Jumlah
(1)	(2)	(3)	(4)	(5)	(6)
1	Dradahblumbang	20	-	-	20
2	Mlati	4	-	-	4
3	Tenggerejo	6	-	-	6
4	Nglebur	12	1	-	13
5	Majenang	17	-	-	17
6	Mekanderejo	8	-	-	8
7	Kedungpring	66	-	-	66
8	Kandangrejo	19	-	-	19
9	Warungering	27	-	-	27
10	Kalen	17	-	-	17
11	Mojodadi	5	-	-	5
12	Jatidrojok	9	-	-	9
13	Tlanak	15	-	-	15
14	Sidobangun	5	-	-	5
15	Blawirejo	66	-	-	66
16	Sidomlangean	65	1	-	66
17	Maindu	16	-	-	16
18	Banjarejo	231	-	-	231
19	Karangcangkring	2	-	-	2
20	Sukomalo	183	-	-	183
21	Sumengko	90	-	-	90
22	Kradenanrejo	72	-	-	72
23	Gunungrejo	83	-	-	83
Kec. Kedungpring		1.038	2	0	1.040

Sumber : Kedungpring Dalam Angka 2014

DATA

MENCERDASKAN BANGSA



BADAN PUSAT STATISTIK KABUPATEN LAMONGAN

Jl. Basuki Rahmad 176 Lamongan 62215
Telp / Fax : (0322) 321339
Mailbox : bps3524@bps.go.id
Website : lamongankab.bps.go.id