

# STATISTIK PERDAGANGAN LUAR NEGERI KABUPATEN/KOTA PROVINSI RIAU 2022



# STATISTIK PERDAGANGAN LUAR NEGERI KABUPATEN/KOTA PROVINSI RIAU 2022



# **Statistik Perdagangan Luar Negeri Kabupaten/Kota Provinsi Riau 2022**

**ISSN** : 2354-810x  
**No. Publikasi** : 14000.2335  
**No. Katalog** : 8202010.14  
**Ukuran Buku** : 21 cm x 29,7 cm  
**Jumlah Halaman** : xvi + 84 halaman

**Naskah:**  
**BPS Provinsi Riau**

**Penyunting:**  
**BPS Provinsi Riau**

**Desain Kover Oleh:**  
**BPS Provinsi Riau**

**Penerbit:**  
**© Badan Pusat Statistik Provinsi Riau**

**Pencetak:**  
**CV. MN. Grafika**

**Sumber Ilustrasi:**  
**www.Freepik.com**  
**www.Pixabay.com**

**Dilarang mengumumkan, mendistribusikan, mengomunikasikan, dan/atau menggandakan sebagian atau seluruh isi buku ini untuk tujuan komersial tanpa izin tertulis dari Badan Pusat Statistik Provinsi Riau**

**Tim Penyusun**

**Statistik Perdagangan Luar Negeri  
Kabupaten/Kota Provinsi Riau 2022**

**Pengarah:**

**Asep Riyadi, S.Si,M.M.**

**Penanggung Jawab Umum:**

**Fitri Hariyanti, SST, MM**

**Editor:**

**Imelda Lestari, SST**

**Penulis Naskah & Pengolahan Data:**

**M Nata Kesuma, S.Tr.Stat**

**Desain/Layout Cover:**

**M Nata Kesuma, S.Tr.Stat**



## KATA PENGANTAR

Publikasi Statistik Perdagangan Luar Negeri Kabupaten/Kota Provinsi Riau 2022 ini merupakan hasil pengolahan dan kompilasi dokumen ekspor dan impor tahun 2022. Publikasi ini diterbitkan oleh BPS Provinsi Riau secara periodik dalam upaya memberikan informasi tentang perkembangan ekspor dan impor Kabupaten/Kota di Provinsi Riau.

Publikasi ini menyajikan ulasan singkat tentang ekspor menurut kabupaten/kota, negara tujuan dan kelompok barang serta impor menurut kabupaten/kota, negara asal dan kelompok barang. Klasifikasi barang dalam publikasi ini mengacu pada Buku Tarif Kepabeanan Indonesia (BTKI) 2022 yang didasarkan atas *Harmonized System* (HS) 2022 yang merupakan pembaruan dari HS tahun 2022.

Kepada semua pihak yang telah berperan serta dalam mewujudkan publikasi ini diucapkan terima kasih. Kritik dan saran untuk perbaikan publikasi ini di masa mendatang sangat kami hargai.

Pekanbaru, Agustus 2023

Kepala BPS Provinsi Riau



Asep Riyadi, S.Si, M.M.



## RINGKASAN EKSEKUTIF

Selama tahun 2022 nilai ekspor Riau berdasarkan harga *Free On Board* (FOB) mencapai US\$ 22,48 miliar dengan volume seberat 25,52 juta ton. Barang-barang ekspor Riau dikirim melalui pelabuhan muat yang tersebar di 8 kabupaten/kota di Provinsi Riau. Nilai ekspor terbesar dikirim melalui pelabuhan Kota Dumai sebesar US\$ 17,13 miliar. Kemudian pelabuhan-pelabuhan yang ada di Kabupaten Siak dengan nilai ekspor US\$ 3,80 miliar, dilanjutkan pelabuhan-pelabuhan yang ada di Kabupaten Bengkalis dengan nilai ekspor sebesar US\$ 1,12 miliar dan dari kabupaten/kota lainnya sebesar US\$ 0,44 miliar

Sementara itu, selama tahun 2022 nilai impor Riau berdasarkan harga *Cost Insurance and Freight* (CIF) mencapai US\$ 2,98 miliar dengan volume seberat 4,16 juta ton. Barang-barang impor ke Riau masuk melalui pelabuhan bongkar yang tersebar di 8 kabupaten/kota di Riau. Nilai impor terbesar dibongkar melalui pelabuhan Pekanbaru sebesar US\$ 1,21 miliar. Kemudian dilanjutkan pelabuhan-pelabuhan yang ada di Kota Dumai dengan nilai impor US\$ 1,07 miliar diikuti Pelabuhan-pelabuhan yang ada di Kabupaten Siak dengan nilai impor US\$ 0,08 miliar.

Pada periode tahun 2012-2022 neraca perdagangan Provinsi Riau selalu mengalami surplus. Pada tahun 2022 neraca perdagangan Riau merupakan neraca perdagangan dengan surplus tertinggi dengan nilai neraca perdagangan sebesar US\$ 19,50 miliar. Sebelumnya, neraca perdagangan tertinggi terjadi pada tahun 2021 dengan nilai neraca perdagangan surplus sebesar US\$ 18,34 miliar.





## DAFTAR ISI

	HALAMAN
<b>KATA PENGANTAR</b> .....	v
<b>RINGKASAN EKSEKUTIF</b> .....	vii
<b>DAFTAR ISI</b> .....	ix
<b>DAFTAR GAMBAR</b> .....	xi
<b>DAFTAR TABEL</b> .....	xiii
<b>BAB I. PENJELASAN UMUM</b> .....	1
1.1 Pendahuluan .....	1
1.2 Sistem Perdagangan .....	1
1.3 Daerah Pencatatan .....	1
1.4 Ruang Lingkup .....	2
1.5 Klasifikasi Jenis Barang .....	3
1.6 Periode Referensi .....	3
1.7 Nilai Barang .....	4
1.8 Satuan Barang .....	4
1.9 Negara Tujuan .....	4
1.10 Negara Asal .....	4
1.11 Pelabuhan Ekspor Impor .....	4
<b>BAB II. ULASAN SINGKAT</b> .....	7
2.1 Ekspor .....	7
2.2 Impor .....	9
2.3 Neraca Perdagangan .....	12
Sekat Infografis .....	15



## DAFTAR GAMBAR

### HALAMAN

Gambar 1.	Ekspor Riau Menurut Pelabuhan Muat Terbesar, 2022 .....	7
Gambar 2.	Ekspor Riau Menurut Kabupaten/Kota, 2022 .....	8
Gambar 3.	Impor Riau Menurut Pelabuhan Bongkar Terbesar, 2022 .....	10
Gambar 4	Impor Riau Menurut Kabupaten/Kota, 2022 .....	11
Gambar 5.	Neraca Perdagangan Provinsi Riau, 2011 - 2022 (Miliar US\$) .....	13



## DAFTAR TABEL

### HALAMAN

Tabel 1.	Volume dan Nilai Ekspor Provinsi Riau Menurut Kabupaten/Kota 2021 - 2022 .....	17
Tabel 2.	Ekspor Provinsi Riau Menurut Negara Tujuan, 2021-2022 .....	18
Tabel 2.1	Ekspor Kabupaten Indragiri Hulu Menurut Negara Tujuan, 2021-2022	23
Tabel 2.2	Ekspor Kabupaten Indragiri Hilir Menurut Negara Tujuan, 2021-2022	24
Tabel 2.3	Ekspor Kabupaten Siak Menurut Negara Tujuan, 2021-2022 .....	25
Tabel 2.4	Ekspor Kabupaten Bengkalis Menurut Negara Tujuan, 2021-2022 ....	30
Tabel 2.5	Ekspor Kabupaten Rokan Hilir Menurut Negara Tujuan, 2021-2022 ..	31
Tabel 2.6	Ekspor Kabupaten Kepulauan Meranti Menurut Negara Tujuan, 2021- 2022 .....	32
Tabel 2.7	Ekspor Kota Pekanbaru Menurut Negara Tujuan, 2021-2022 .....	33
Tabel 2.8	Ekspor Kota Dumai Menurut Negara Tujuan, 2021-2022 .....	34
Tabel 3.	Ekspor Provinsi Riau menurut Kelompok Barang, 2021-2022 .....	38
Tabel 3.1	Ekspor Kabupaten Indragiri Hulu Menurut Kelompok Barang, 2021 - 2022 .....	39
Tabel 3.2	Ekspor Kabupaten Indragiri Hilir Menurut Kelompok Barang, 2021 - 2022 .....	40
Tabel 3.3	Ekspor Kabupaten Siak Menurut Kelompok Barang, 2021-2022 .....	42
Tabel 3.4	Ekspor Kabupaten Bengkalis Menurut Kelompok Barang, 2021-2022 ..	43

## DAFTAR TABEL

### HALAMAN

Tabel 3.5	Ekspor Kabupaten Rokan Hilir Menurut Kelompok Barang, 2021 - 2022 .....	44
Tabel 3.6	Ekspor Kabupaten Kepulauan Meranti Menurut Kelompok Barang, 2021-2022 .....	45
Tabel 3.7	Ekspor Kota Pekanbaru Menurut Kelompok Barang, 2021-2022 .....	46
Tabel 3.8	Ekspor Kota Dumai Menurut Kelompok Barang, 2021-2022 .....	48
Tabel 4.	Volume dan Nilai Impor Provinsi Riau menurut Kabupaten/Kota 2021-2022 .....	50
Tabel 5.	Impor Provinsi Riau Menurut Negara Asal, 2021-2022 .....	51
Tabel 5.1	Impor Kabupaten Indragiri Hulu Menurut Negara Asal, 2021-2022 ....	55
Tabel 5.2	Impor Kabupaten Kabupaten Indragiri Hilir Menurut Negara Asal,2021 -2022 .....	56
Tabel 5.3	Impor Kabupaten Siak Menurut Negara Asal, 2021-2022 .....	59
Tabel 5.4	Impor Kabupaten Bengkalis Menurut Negara Asal, 2021-2022 .....	62
Tabel 5.5	Impor Kabupaten Rokan Hilir Menurut Negara Asal, 2021-2022 .....	63
Tabel 5.6	Impor Kabupaten Kepulauan Meranti Menurut Negara Asal, 2021-2022	64
Tabel 5.7	Impor Kota Pekanbaru Menurut Negara Asal, 2021-2022 .....	65
Tabel 5.8	Impor Kota Dumai Menurut Negara Asal, 2021-2022 .....	68

## DAFTAR TABEL

### HALAMAN

Tabel 6.	Impor Provinsi Riau menurut Kelompok Barang, 2021-2022 .	71
Tabel 6.1	Impor Kabupaten Indragiri Hulu Menurut Kelompok Barang, 2021 - 2022 .	72
Tabel 6.2	Impor Kabupaten Indragiri Hilir Menurut Kelompok Barang, 2021 - 2022 .	73
Tabel 6.3	Impor Kabupaten Siak Menurut Kelompok Barang, 2021-2022 .	75
Tabel 6.4	Impor Kabupaten Bengkalis Menurut Kelompok Barang, 2021-2022 ....	77
Tabel 6.5	Impor Kabupaten Rokan Hilir Menurut Kelompok Barang, 2021-2022	78
Tabel 6.6	Impor Kabupaten Kepulauan Meranti Menurut Kelompok Barang, 2021 -2022 .	79
Tabel 6.7	Impor Kota Pekanbaru Menurut Kelompok Barang, 2021-2022 .	81
Tabel 6.8	Impor Kota Dumai Menurut Kelompok Barang, 2021-2022 .	83





## PENJELASAN UMUM

### 1.1 PENDAHULUAN

Statistik perdagangan luar negeri merupakan statistik ekspor dan impor, yang menggambarkan informasi mengenai pengiriman barang ke luar negeri dan pemasukan barang dari luar negeri. Sumber data yang digunakan untuk penyusunan statistik ekspor adalah dokumen ekspor atau Pemberitahuan Ekspor Barang (PEB) yang diisi oleh Eksportir dan telah diberikan ijin muat oleh Kantor Pelayanan Bea dan Cukai, selanjutnya dikirim ke Badan Pusat Statistik (BPS) dan Bank Indonesia (BI). Sedangkan untuk penyusunan statistik impor, sumber datanya adalah dokumen impor Pemberitahuan Impor Barang (PIB-BC 2.0), Pemberitahuan Pengangkutan Barang Impor (PPBI-BC 2.3), Pemberitahuan Impor Barang Khusus (PIBK-BC 2.1), dan Pemberitahuan Pabean *Free Trade Zone* (PPFTZ) yang diisi oleh importir. Dokumen PIB-BC 2.0 dan PPBI-BC 2.3 diterima dari Bea dan Cukai dan berlaku sejak April 1997 berdasarkan Surat Keputusan Menteri Keuangan nomor 101/KMK.05/1997 tanggal 10 Maret 1997. Sejak tahun 2015, sumber data lainnya adalah catatan instansi lain, PT. POS Indonesia, dan survei ekspor perbatasan laut.

### 1.2 SISTEM PERDAGANGAN

Pencatatan data statistik ekspor-impor oleh Badan Pusat Statistik (BPS) berdasarkan ketentuan yang dikeluarkan oleh *United Nations Statistical Division* (UNSD), yaitu *International Merchandise Trade Statistics: Concept and Definitions* (IMTS series M no. 52 rev 2, 1998, *United Nations*) sehingga data statistik ekspor/impor bisa dibandingkan secara internasional. Pencatatan statistik ekspor dan impor menggunakan sistem perdagangan umum, seluruh barang yang keluar/masuk ke wilayah Indonesia dinyatakan sebagai ekspor/impor.

### 1.3 DAERAH PENCATATAN

Daerah pencatatan statistik dalam publikasi ini meliputi seluruh wilayah di Provinsi Riau.

## 1.4 RUANG LINGKUP

- a. Pencatatan statistik ekspor meliputi seluruh barang yang ke luar negeri dari wilayah Riau, baik yang bersifat komersial maupun bukan komersial, seperti bantuan barang kredit lunak, hadiah dan sebagainya.
- b. Pencatatan statistik impor meliputi seluruh barang dari luar negeri yang masuk ke wilayah Riau, baik yang bersifat komersial maupun bukan komersial, seperti barang-barang keperluan militer, hadiah dan sebagainya.
- c. Ekspor kapal laut dan pesawat udara beserta suku cadangnya termasuk dalam statistik ekspor sedangkan impor kapal laut dan pesawat beserta suku cadangnya termasuk statistik impor.
- d. Barang-barang yang diolah di luar negeri tetap dicatat sebagai ekspor, meskipun olahan barang itu akan kembali masuk ke wilayah Riau.
- e. Barang-barang luar negeri yang diolah atau diperbaiki di Riau tetap dicatat sebagai impor, meskipun olahan barang tersebut akan kembali ke luar negeri (*re-export*).
- f. Barang-barang di bawah ini tidak termasuk di dalam statistik ekspor:
  - 1) Pakaian dan barang-barang perhiasan penumpang
  - 2) Barang-barang yang dikirim untuk perwakilan Indonesia di luar negeri
  - 3) Barang-barang untuk ekspedisi dan eksibisi/pameran
  - 4) Pembungkus/peti kemas untuk diisi di luar negeri
  - 5) Uang dan surat-surat berharga
  - 6) Barang-barang contoh

g. Barang-barang di bawah ini tidak termasuk dalam statistik impor:

- 1) Pakaian dan barang-barang perhiasan penumpang.
- 2) Barang - barang untuk dipakai sendiri, kecuali lemari es, pesawat TV, dan sebagainya.
- 3) Barang - barang yang diimpor untuk keperluan perwakilan (kedutaan) suatu negara.
- 4) Barang-barang untuk ekspedisi dan eksibisi/pameran.
- 5) Sebagian barang - barang yang langsung diimpor oleh angkatan bersenjata
- 6) Pembungkus/peti kemas.
- 7) Uang dan surat-surat berharga.
- 8) Barang-barang sebagai contoh.
- 9) Impor sementara.

## 1.5 KLASIFIKASI JENIS BARANG

Penggolongan barang yang digunakan dalam statistik ekspor maupun impor adalah mengacu pada Buku Tarif Kepabeanan Indonesia (BTKI) 2022 yang didasarkan atas *Harmonized System* (HS) 2022 yang merupakan pembaruan dari HS tahun 2017. Versi yang terakhir ini mengalami perubahan yang cukup mendasar dibandingkan dengan BTKI 2017. Perubahan tersebut diantaranya perubahan pada catatan bagian, catatan bab dan subpos, struktur pos tarif dan perubahan lainnya.

## 1.6 PERIODE REFERENSI

- a. Periode penentuan ekspor adalah tanggal diberikannya ijin muat barang tersebut oleh pejabat Bea dan Cukai setelah diadakan pemeriksaan seperlunya.

- b. Periode penentuan impor adalah tanggal penyelesaian oleh pejabat Bea dan Cukai yang terdapat dalam dokumen impor. Persyaratan fisik, seperti lokasi hotel dan kondisi bangunan.

### **1.7 NILAI BARANG**

Nilai barang yang dicatat untuk statistik ekspor adalah merupakan nilai *Free On Board* (FOB) sedangkan untuk statistik impor menggunakan *Cost Insurance And Freight* (CIF), dalam dollar Amerika Serikat (US \$).

### **1.8 SATUAN BARANG**

Berat barang ekspor maupun impor adalah berat bersih yang dinyatakan dalam satuan kilogram (kg).

### **1.9 NEGARA TUJUAN**

Negara tujuan adalah negara tujuan akhir (*last known destination*) yang diketahui dimana barang tersebut akan dikonsumsi atau diperdagangkan.

### **1.10 NEGARA ASAL**

Negara asal adalah negara dimana barang-barang tersebut dihasilkan dan dokumennya telah diperiksa serta dinyatakan sesuai dengan peraturan yang berlaku oleh pejabat Bea dan Cukai.

### **1.11 PELABUHAN EKSPOR IMPOR**

Pelabuhan ekspor adalah pelabuhan dimana surat izin muat tersebut dikeluarkan. Pelabuhan impor adalah pelabuhan dimana barang-barang dibongkar dari kapal pengangkut yang berasal dari luar negeri.





## 2.1 EKSPOR

Selama tahun 2022 nilai ekspor Riau berdasarkan harga *free on board* (FOB) mencapai US\$ 22,48 miliar dengan volume seberat 25,52 juta ton. Barang-barang tersebut diekspor melalui pelabuhan-pelabuhan yang ada di kabupaten/kota di Provinsi Riau. Nilai ekspor terbesar tercatat dikirim melalui Kota Dumai sebesar US\$ 17,13 miliar, kemudian diikuti oleh Kabupaten Siak dengan nilai ekspor sebesar US\$ 3,80 miliar, Kabupaten Bengkalis sebesar US\$ 1,12 miliar dan dari kabupaten/kota lainnya sebesar US\$ 0,44 miliar, seperti yang terlihat pada Gambar 1.

Gambar 1. Ekspor Riau Menurut Kabupaten/Kota Terbesar, 2022

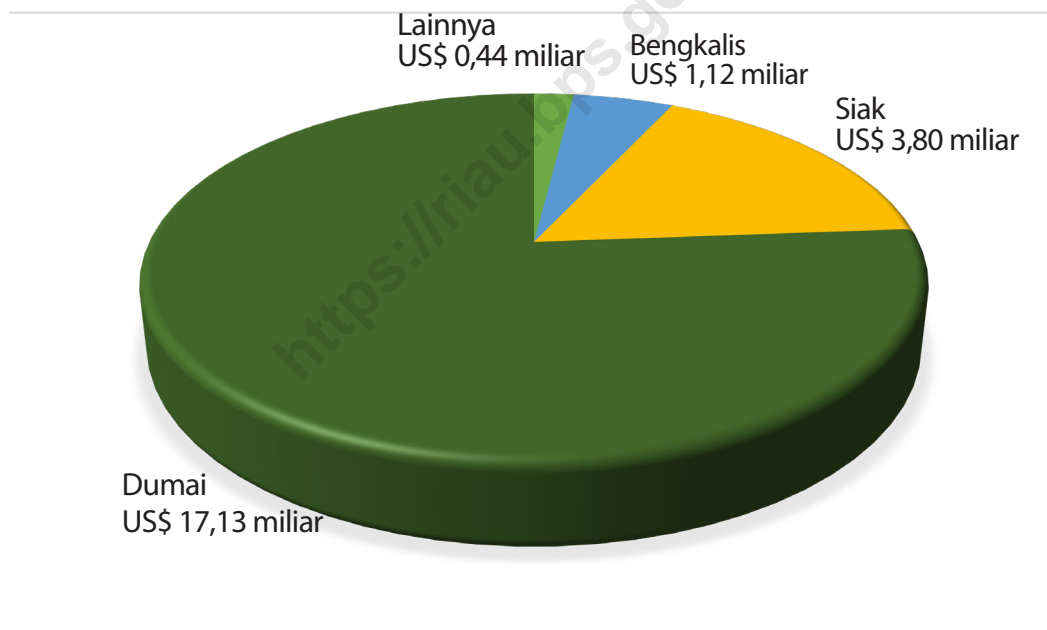

Nilai ekspor Kota Dumai memberikan kontribusi sebesar 76,18 persen dari seluruh ekspor yang ada di Provinsi Riau. Nilai ekspor Kota Dumai tersebut terdiri dari US\$ 16,21 miliar ekspor Non-Migas dan US\$ 0,92 miliar ekspor Migas. Tujuan ekspor Kota Dumai terbesar adalah ke negara Tiongkok dengan nilai ekspor sebesar US\$ 2,38 miliar, kemudian India sebesar US\$ 2,37 miliar, Belanda sebesar US\$ 1,51 miliar dan negara-negara lainnya dapat dilihat pada tabel 2.8



Kemudian Kabupaten Siak diurutan kedua dengan nilai ekspor tertinggi memberikan kontribusi sebesar 16,88 persen dari seluruh Ekspor di Provinsi Riau. Ekspor Kabupaten Siak terdiri dari US\$ 3,69 miliar ekspor Non-Migas dan US\$ 0,11 miliar ekspor Migas. Tujuan ekspor kabupaten siak terbesar adalah ke negara Tiongkok dengan nilai ekspor sebesar US\$ 1,15 miliar kemudian diikuti India sebesar US\$ 0,27 miliar, Malaysia sebesar US\$ 0,21 miliar dan negara tujuan lainnya dapat dilihat pada tabel 2.3. Kemudian untuk ekspor kabupaten/kota lainnya menurut negara tujuan dapat dilihat pada tabel 2.1 hingga 2.8.

Gambar 2. Ekspor Riau Menurut Kelompok Jenis Barang 2022 (Miliar US\$)

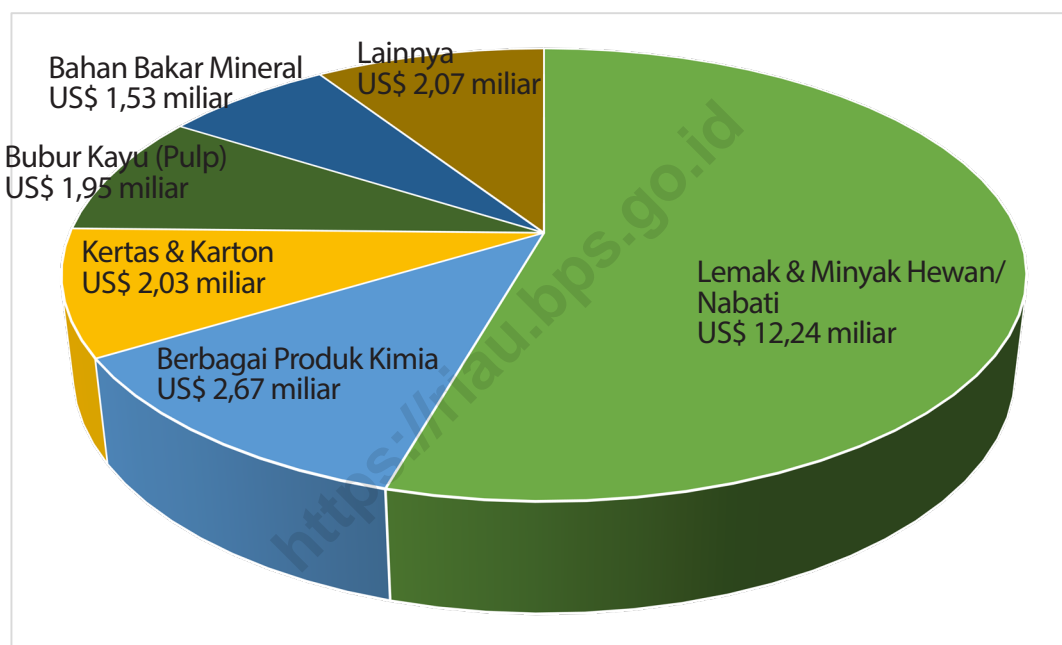

Apabila dilihat dari kelompok barang, kelompok barang Lemak & Minyak Hewan/Nabati menjadi yang tertinggi pada tahun 2022. Total nilai ekspor untuk kelompok barang tersebut adalah sebesar US\$ 12,24 miliar atau memberikan kontribusi sebesar 54,43 persen dari seluruh ekspor Provinsi Riau. Kelompok barang Berbagai Produk kimia menempati posisi kedua untuk kelompok barang tertinggi. Nilai Ekspor kelompok barang tersebut adalah sebesar US\$ 2,67 miliar atau memberikan kontribusi sebesar 11,87 persen. Kemudian diikuti berturut turut oleh kelompok barang Kertas dan Karton sebesar US\$ 2,03 miliar, kelompok barang Bubur Kayu (Pulp) sebesar US\$ 1,95 miliar, Bahan Bakar Mineral pada sektor migas sebesar US\$ 1,53 miliar dan kelompok barang lainnya sebesar US\$ 2,07 miliar.

Dilihat dari kelompok barang, ekspor Kota Dumai tertinggi adalah kelompok barang Lemak & Minyak Hewan/Nabati dengan nilai ekspor mencapai US\$ 12,17 miliar atau 71,05 persen dari total nilai ekspor Kota Dumai. Dengan nilai ekspor tersebut menjadikan Kota Dumai sebagai kabupaten/kota dengan nilai ekspor kelompok Barang Lemak & Minyak Hewan/Nabati tertinggi di Provinsi Riau. Sebanyak 99,43 persen ekspor Lemak Minyak Hewan/Nabati di ekspor melalui pelabuhan Kota Dumai. Kelompok barang tertinggi kedua yang diekspor melalui Kota Dumai adalah kelompok barang Berbagai Produk Kimia dengan nilai ekspor sebesar US\$ 2,67 miliar atau 15,58 persen dari total nilai ekspor Kota Dumai. Kelompok barang tersebut juga hanya diekspor melalui pelabuhan Kota Dumai. Untuk kelompok barang lainnya yang diekspor melalui Kota Dumai dapat dilihat pada tabel 3.8.

Selanjutnya untuk Kabupaten Siak sebagai kabupaten/kota dengan nilai ekspor tertinggi kedua di Provinsi Riau, didominasi oleh kelompok barang Kertas & Karton dan Bubur Kayu (Pulp). Kelompok barang Kertas & Karton menjadi kelompok barang yang tertinggi di Kabupaten Siak dengan nilai ekspor sebesar US\$ 1,99 miliar atau 52,38 persen ekspor Kabupaten Siak adalah jenis kelompok barang tersebut. Dengan nilai ekspor tersebut menjadikan Kabupaten Siak sebagai kabupaten/kota dengan nilai ekspor kelompok barang Kertas & Karton tertinggi di Provinsi Riau. Sebanyak 98,03 persen ekspor kelompok barang Kertas & Karton diekspor melalui pelabuhan yang ada di Kabupaten Siak. Kelompok barang yang tertinggi kedua adalah kelompok barang Bubur Kayu (Pulp) dengan nilai ekspor sebesar US\$ 1,34 miliar atau 35,40 persen dari total ekspor Kabupaten Siak. Untuk kelompok barang lainnya adalah sebesar US\$ 0,46 miliar dan lebih rincinya dapat dilihat pada tabel 3.3. Sedangkan untuk kabupaten/kota lainnya menurut kelompok barang bisa dilihat pada tabel 3.1. hingga 3.8.

## 2.2 IMPOR

Selama tahun 2022 nilai impor Riau berdasarkan harga *Cost Insurance And Freight* (CIF) mencapai US\$ 2,98 miliar dengan volume seberat 4,16 juta ton. Barang-barang tersebut masuk melalui beberapa pelabuhan bongkar yang tersebar di 8 kabupaten/kota di Provinsi Riau. Nilai impor terbesar tercatat dibongkar di Pelabuhan Kota Pekanbaru sebesar US\$ 1,21 miliar, selanjutnya pelabuhan yang ada di Kota Dumai dengan nilai impor US\$ 1,07 miliar, pelabuhan yang ada di Kabupaten Siak sebesar US\$ 0,62 miliar dan pelabuhan lainnya sebesar US\$ 0,08 miliar, seperti terlihat pada Gambar 3.

Gambar 3. Impor Riau Menurut Kabupaten/Kota 2022

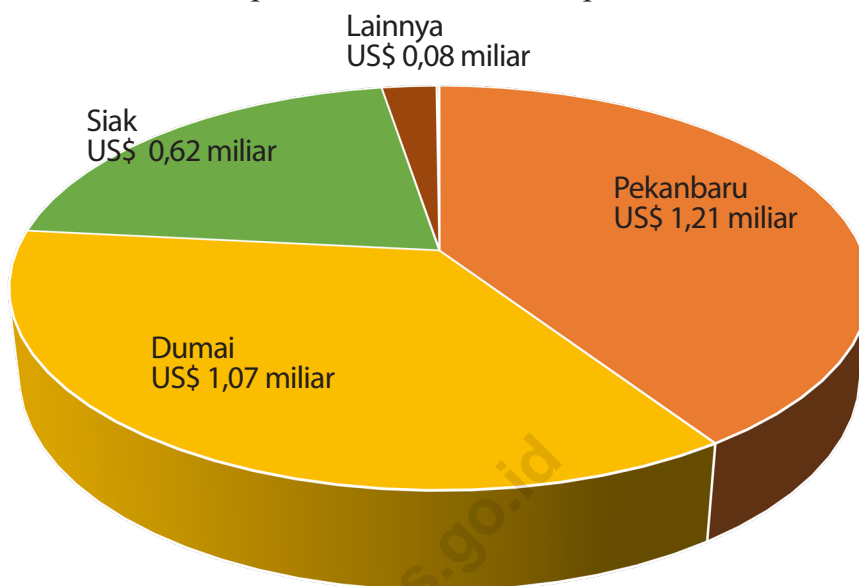

Nilai impor Kota Pekanbaru memberikan kontribusi sebesar 40,71 persen dari seluruh Impor yang ada di Provinsi Riau dan nilai impor Kota Pekanbaru tersebut berasal dari impor Non-Migas. Impor Kota Pekanbaru paling banyak berasal dari Negara Tiongkok dengan nilai impor sebesar US\$ 583,57 juta atau 48,10 persen impor Kota Pekanbaru berasal dari Negara Tiongkok, kemudian diikuti impor yang berasal dari Negara Finlandia dengan kontribusi sebesar 17,95 persen dengan nilai impor sebesar US\$ 217,86 juta. Impor tertinggi Kota Pekanbaru selanjutnya berasal dari negara India dengan nilai impor sebesar US\$ 74,88 juta. Untuk impor Kota Pekanbaru menurut negara lainnya dapat dilihat pada tabel 5.7.

Kota Dumai yang menjadi kabupaten/kota dengan nilai impor tertinggi kedua memberikan kontribusi sebesar 35,93 persen dari total seluruh impor Provinsi Riau. Nilai impor Kota Dumai tertinggi berasal dari Negara Canada dengan nilai impor US\$ 443,33 juta atau 41,40 persen impor Kota Dumai berasal dari Canada. Sebesar 11,99 persen impor kota Dumai lainnya berasal dari Negara Malaysia dengan nilai Impor sebesar US\$ 128,41 juta. Selanjutnya nilai impor yang berasal dari Negara China menjadi nilai yang tertinggi di Kota Dumai dengan nilai Impor sebesar US\$ 122,01 juta. Untuk impor Kota Dumai menurut negara lainnya dapat dilihat pada tabel 5.8. Selanjutnya untuk impor Kabupaten/Kota menurut negara tujuan bisa dilihat pada tabel 5.1 hingga 5.8

Gambar 4. Impor Riau Menurut Kelompok Barang 2022

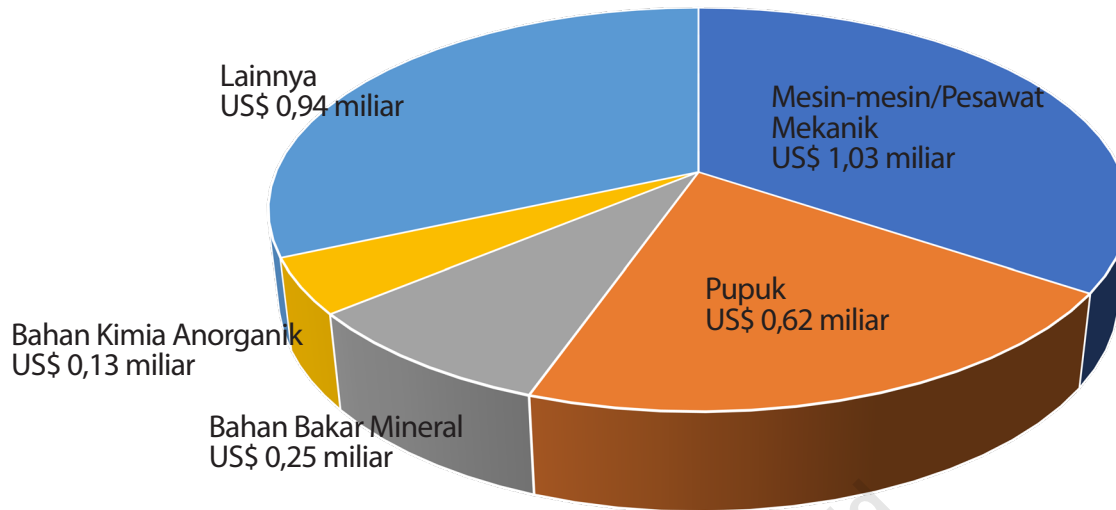

Apabila dilihat menurut kelompok barang, impor Provinsi Riau didominasi oleh Mesin-mesin/Pesawat Mekanik, Pupuk, dan Bahan Bakar Mineral pada sektor migas. Kelompok barang Mesin-mesin/Pesawat Mekanik menjadi impor yang tertinggi dengan nilai impor sebesar US\$ 1,03 miliar atau 34,43 persen nilai impor Provinsi Riau adalah kelompok barang tersebut. Selanjutnya kelompok barang Pupuk menjadi yang tertinggi yang kedua dengan nilai impor sebesar US\$ 623,68 juta dan memberikan kontribusi sebesar 20,93 persen terhadap nilai impor Provinsi Riau. Kemudian Bahan Bakar Mineral dari Sektor Migas memberikan kontribusi sebesar 8,55 persen terhadap seluruh nilai impor Provinsi Riau. Nilai impor kelompok barang tersebut adalah sebesar US\$ 254,71 juta.

Kota Pekanbaru sebagai kabupaten/kota dengan nilai impor tertinggi di Provinsi Riau didominasi oleh kelompok barang Mesin-mesin/Pesawat Mekanik dengan nilai impor mencapai US\$ 845,87 juta atau 69,71 persen impor Kota Pekanbaru adalah kelompok barang tersebut. Sebesar 82,12 persen impor kelompok barang tersebut masuk melalui pelabuhan yang ada di Kota Pekanbaru. Kelompok barang tertinggi berikutnya yang diimpor melalui pelabuhan yang ada di Kota Pekanbaru adalah Bahan Kimia Anorganik dengan nilai impor sebesar US\$ 76,69 juta. Kelompok barang lainnya yang juga banyak diimpor melalui pelabuhan yang ada di Kota Pekanbaru adalah Benda-benda dari Besi dan Baja dengan nilai impor sebesar US\$ 51,51 juta. Untuk impor Kota Pekanbaru menurut kelompok barang lainnya dapat dilihat pada tabel.6.7.

Kota Dumai menjadi kabupaten/kota dengan nilai impor tertinggi kedua di Provinsi Riau didominasi oleh kelompok Barang Pupuk, Bahan Bakar Mineral dari sektor Migas dan Bahan Kimia Organik. Nilai Impor ketiga Barang tersebut mencapai US\$ 903,68 juta atau berkontribusi sebesar 84,40 persen terhadap nilai impor Kota Dumai. Kelompok Barang Pupuk menjadi yang tertinggi yang di impor melalui pelabuhan yang ada di Kota Dumai dengan nilai Impor mencapai US\$ 600,46 juta atau 56,08 persen impor Kota Dumai adalah kelompok barang tersebut. Kemudian Kelompok barang Bahan Bakar Mineral dari sektor migas menjadi kelompok barang tertinggi kedua yang diimpor melalui pelabuhan Kota Dumai dengan nilai impor sebesar US\$ 178,45 juta. Kemudian diikuti oleh kelompok barang Bahan Kimia Organik dengan nilai impor sebesar US\$ 124,77 juta. Untuk impor Kota Dumai menurut kelompok barang bisa dilihat pada tabel 6.8, dan impor kabupaten/kota menurut kelompok barang lainnya dapat dilihat pada tabel 6.1 hingga 6.8.

### 2.3 NERACA PERDAGANGAN

Neraca Perdagangan Provinsi Riau selama tahun 2012-2022 selalu mengalami surplus. Hal itu menandakan bahwasanya nilai ekspor lebih besar dari nilai impor. Neraca perdagangan Riau tahun 2022 merupakan yang terbesar dalam periode 2012-2022 yaitu surplus sebesar US\$ 19,50 miliar. Sebelumnya neraca perdagangan Riau yang terbesar terjadi pada tahun 2021 yang mengalami surplus sebesar US\$ 18,34 miliar. Dalam kurun waktu 2012 - 2022 terjadi kenaikan nilai neraca perdagangan provinsi Riau sebesar US\$ 2,62 (15,52 persen) miliar dari US\$ 16,88 miliar pada tahun 2012 naik menjadi US\$ 19,50 miliar pada tahun 2022.

Dalam kurun waktu 2012 - 2022, nilai neraca perdagangan paling rendah dan penurunan terbesar terjadi pada tahun 2019. Pada tahun tersebut nilai neraca perdagangan Provinsi Riau sebesar US\$ 10,97 miliar atau turun sebesar US\$ 3,39 miliar (23,61 persen). Sedangkan kenaikan tertinggi terjadi pada tahun 2021 yang mengalami kenaikan dari US\$ 12,49 miliar menjadi US\$ 18,34 miliar atau naik sebesar US\$ 5,85 miliar (46,82 persen).

Gambar 5. Neraca Perdagangan Provinsi Riau, 2012 - 2022 (Miliar US\$)

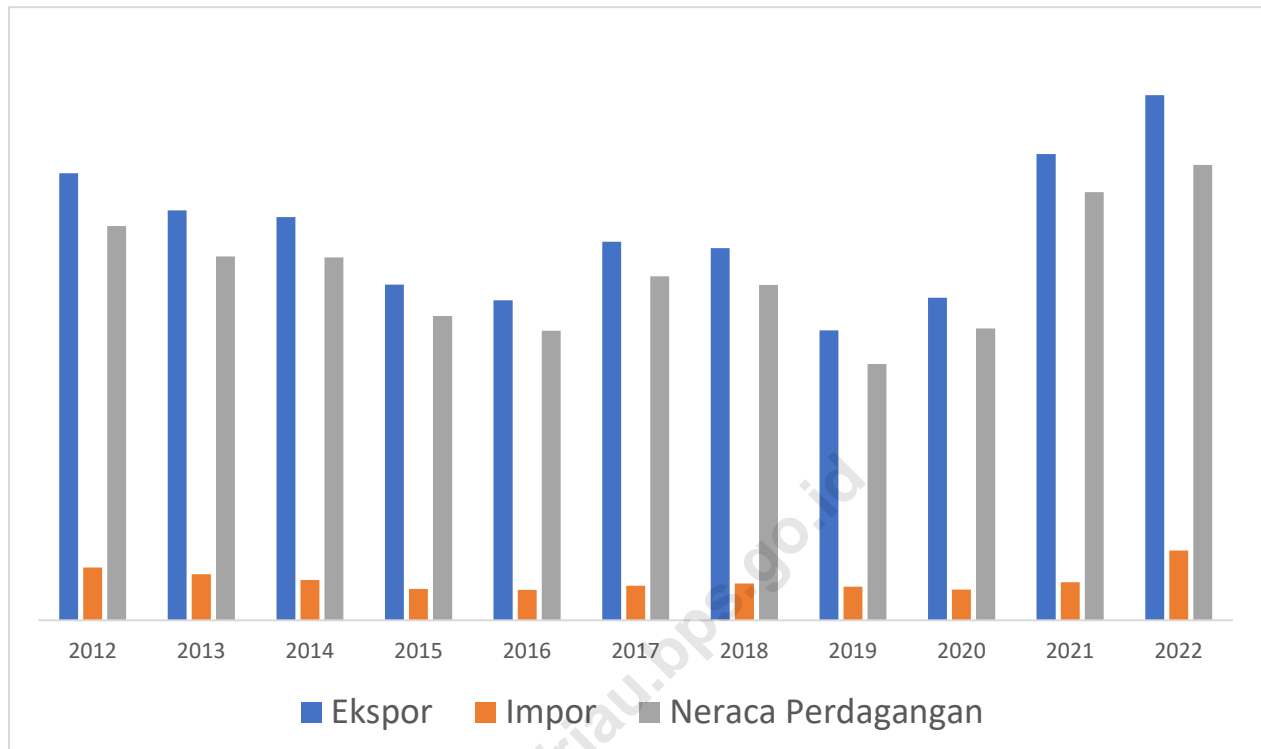



# STATISTIK EKSPOR IMPOR PROVINSI RIAU MENURUT KABUPATEN/KOTA TAHUN 2022

## 76,18%

Nilai Ekspor Provinsi Riau  
Tahun 2022 berasal dari

### KOTA DUMAI

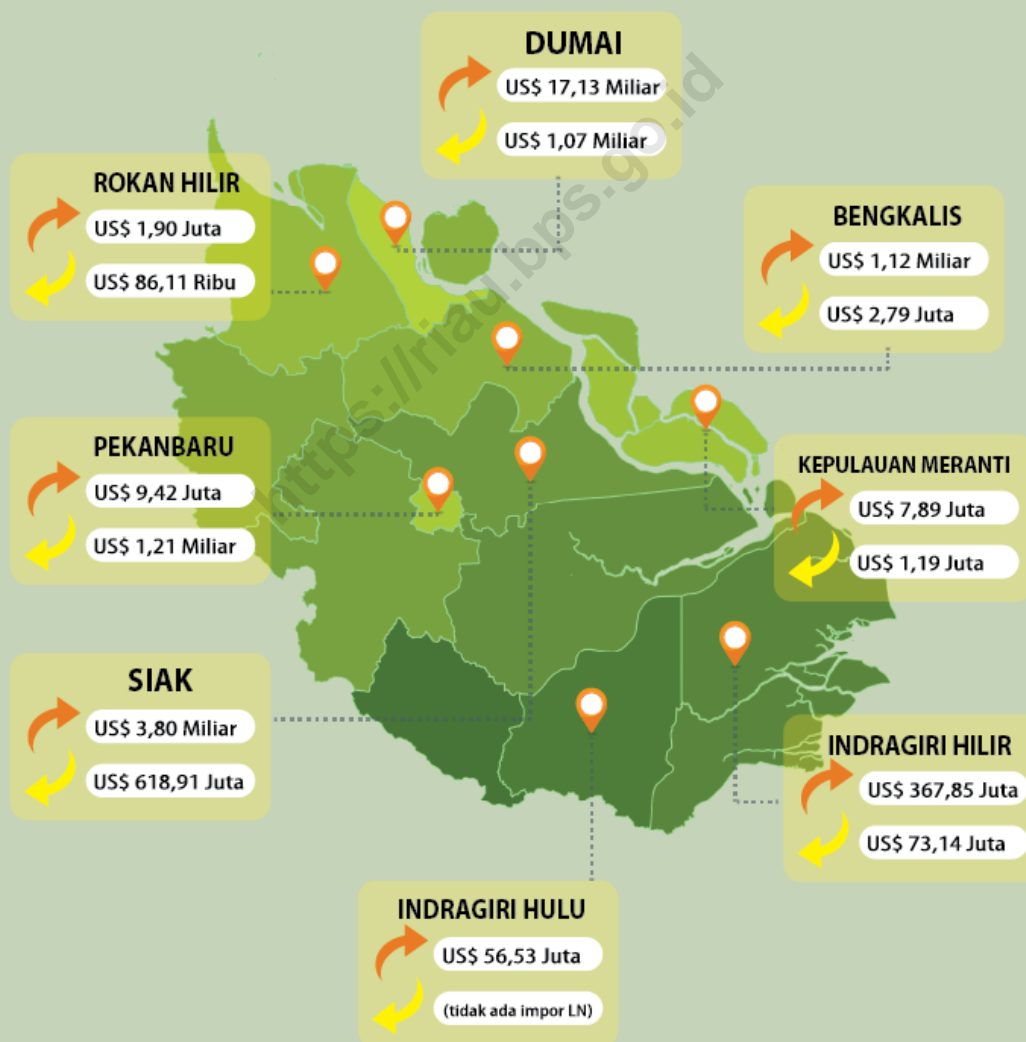





TABEL 1. Volume dan Nilai Ekspor Provinsi Riau  
Menurut Kabupaten/Kota, 202 - 2022

Kabupaten/Kota Pelabuhan Muat	2021		2022	
	Volume (RibU Kg)	Nilai (RibU US\$)	Volume (RibU Kg)	Nilai (RibU US\$)
(1)	(2)	(3)	(4)	(5)
<b>MIGAS</b>	<b>3.408.013,90</b>	<b>1.730.375,99</b>	<b>1.845.535,22</b>	<b>1.528.536,48</b>
Siak	143.181,00	71.694,12	142.490,00	108.308,30
Bengkalis	325.141,77	190.025,93	629.636,70	503.182,55
Dumai	2.939.691,13	1.468.655,93	1.073.408,52	917.045,63
<b>NON MIGAS</b>	<b>22.525.729,31</b>	<b>18.232.736,17</b>	<b>23.676.810,43</b>	<b>20.954.579,29</b>
Indragiri Hulu	3.001,46	2.071,01	131.072,78	56.527,31
Indragiri Hilir	465.779,78	345.453,86	476.989,51	367.851,97
Siak	5.190.591,29	3.012.455,56	5.417.607,25	3.687.076,50
Bengkalis	1.267.106,57	672.162,51	968.684,94	613.931,07
Rokan Hilir	3.052,64	2.099,21	3.483,20	1.897,07
Kepulauan Meranti	37.132,97	7.118,65	35.968,26	7.893,10
Pekanbaru	37.774,27	6.252,95	8.913,56	9.423,62
Dumai	15.521.290,33	14.185.122,42	16.634.090,93	16.209.978,65
<b>JUMLAH</b>	<b>25.933.743,21</b>	<b>19.963.112,16</b>	<b>25.522.345,65</b>	<b>22.483.115,77</b>

Sumber : BPS Provinsi Riau

TABEL 2. Ekspor Provinsi Riau Menurut Negara Tujuan , 2021 - 2022

Negara Tujuan	2021		2022	
	Volume (Ribu Kg)	Nilai (Ribu US\$)	Volume (Ribu Kg)	Nilai (Ribu US\$)
(1)	(2)	(3)	(4)	(5)
<b>ASIA</b>	<b>19.132.457,88</b>	<b>13.714.921,32</b>	<b>18.822.734,03</b>	<b>15.734.843,00</b>
Tiongkok	5.545.021,94	3.754.741,21	4.912.777,06	4.007.225,52
India	2.325.708,93	2.340.069,41	2.646.500,64	2.654.947,69
Malaysia	2.181.592,11	1.480.738,40	2.087.688,56	1.996.112,46
Pakistan	870.438,93	905.734,96	986.661,54	1.065.144,07
Bangladesh	1.230.348,99	780.429,72	1.018.597,27	1.050.613,70
Singapura	896.343,29	772.549,36	1.147.500,37	1.026.548,32
Vietnam	821.753,35	730.797,28	835.538,83	783.625,67
Korea Selatan	1.013.530,13	610.216,47	1.014.380,25	669.299,46
Turki	482.246,64	456.390,28	460.267,20	460.429,11
Philipina	1.730.832,93	419.412,65	387.284,32	447.631,36
Jepang	665.463,04	287.349,81	1.973.747,39	410.800,96
Uni Emirat Arab	220.247,08	249.591,61	313.673,33	282.713,31
Saudi Arabia	244.623,82	244.739,22	244.118,20	209.931,14
Myanmar	266.845,80	219.143,37	212.383,95	208.939,81
Thailand	214.196,55	116.833,50	241.140,25	126.628,88
Oman	168.064,34	104.969,47	73.404,98	87.032,12
<b>ASIA LAINNYA</b>	<b>255.200,00</b>	<b>241.214,63</b>	<b>267.069,90</b>	<b>247.219,44</b>

Sumber : BPS Provinsi Riau

LANJUTAN TABEL 2.

Negara Tujuan	2021		2022	
	Volume (RibU Kg)	Nilai (RibU US\$)	Volume (RibU Kg)	Nilai (RibU US\$)
(1)	(2)	(3)	(4)	(5)
<b>EROPA</b>	<b>3.903.884,96</b>	<b>3.364.121,31</b>	<b>3.577.615,16</b>	<b>3.342.321,05</b>
Belanda	1.649.179,67	1.150.324,39	1.845.441,23	1.518.661,77
Spanyol	749.475,77	745.017,01	442.501,44	460.309,21
Italia	493.099,40	462.506,07	471.105,53	454.364,00
Rusia	237.075,68	243.615,68	285.351,08	368.713,81
Estonia	195.486,18	202.343,60	170.900,44	169.397,16
Yunani	83.745,39	76.720,52	104.074,04	106.812,50
Belgia	131.476,51	113.812,69	63.680,91	53.994,06
Perancis	68.520,09	75.446,36	35.579,70	47.637,44
Inggris	31.532,80	26.836,23	44.398,97	43.801,21
Jerman	45.184,31	47.619,51	39.798,49	40.491,12
Kroasia	3.272,66	2.498,04	24.325,80	24.189,58
Latvia	21.158,91	23.440,70	9.306,35	15.987,30
Rumania	4.192,70	2.689,67	13.893,22	11.336,63
Polandia	13.980,58	10.109,37	6.618,05	7.839,43
Slovenia	2.833,97	1.888,17	7.587,62	6.075,17
Ukraina	166.567,41	171.867,37	1.290,16	919,47
<b>EROPA LAINNYA</b>	<b>7.102,94</b>	<b>7.385,94</b>	<b>11.762,14</b>	<b>11.791,18</b>

Sumber : BPS Provinsi Riau

LANJUTAN TABEL 2.

Negara Tujuan	2021		2022	
	Volume (RibU Kg)	Nilai (RibU US\$)	Volume (RibU Kg)	Nilai (RibU US\$)
(1)	(2)	(3)	(4)	(5)
<b>AMERIKA</b>	<b>1.485.017,16</b>	<b>1.586.946,88</b>	<b>1.813.518,10</b>	<b>2.106.313,25</b>
Amerika Serikat	877.235,02	950.764,33	1.176.862,81	1.415.821,28
Brazil	232.976,55	274.712,66	149.856,44	214.489,01
Colombia	78.586,61	72.776,60	164.366,26	155.000,18
Meksiko	33.371,76	32.246,22	65.263,76	59.624,10
Haiti	70.263,57	73.772,92	50.818,78	57.469,94
Peru	81.896,66	91.606,89	45.243,11	53.293,93
Kanada	24.924,04	18.212,48	41.989,39	38.649,04
Ekuador	19.199,44	20.460,15	22.793,12	20.588,43
Honduras	4.134,30	3.282,62	18.477,28	19.514,86
Panama	5.854,33	5.873,34	20.645,60	17.794,92
Trinidad & Tobago	22.275,87	22.260,48	13.316,87	10.883,05
Guatemala	6.601,13	5.832,17	7.511,16	9.010,23
Rep Dominica	3.429,75	3.894,20	6.494,26	7.072,40
Chili	4.126,53	3.022,05	7.800,44	5.943,39
Jamaica	12.257,80	2.229,57	3.852,87	2.996,22
<b>AMERIKA LAINNYA</b>	<b>7.883,79</b>	<b>6.000,19</b>	<b>18.225,95</b>	<b>18.162,27</b>

Sumber : BPS Provinsi Riau

LANJUTAN TABEL 2.

Negara Tujuan	2021		2022	
	Volume (RibU Kg)	Nilai (RibU US\$)	Volume (RibU Kg)	Nilai (RibU US\$)
(1)	(2)	(3)	(4)	(5)
<b>AFRIKA</b>	<b>1.208.945,96</b>	<b>1.231.498,39</b>	<b>1.142.183,18</b>	<b>1.232.777,43</b>
Mesir	570.408,12	599.998,86	421.761,51	478.019,68
Afrika Selatan	70.152,16	78.767,25	115.638,11	130.064,20
Kenya	102.654,66	101.099,94	117.237,82	111.935,87
Aljazair	96.255,00	94.599,96	97.616,82	107.854,64
Djibouti	65.562,79	68.573,38	82.494,98	96.605,31
Tunisia	22.463,53	23.644,63	87.346,78	90.542,79
Togo	45.196,57	47.327,07	34.811,83	40.048,64
Nigeria	25.581,79	15.575,62	42.055,11	36.288,97
Sudan	51.340,13	51.953,89	19.445,86	24.602,03
Mozambique	6.444,79	6.039,27	20.333,29	17.235,21
Ghana	5.971,30	4.454,65	17.297,76	15.691,76
Pantai Gading	3.934,60	2.757,54	15.051,37	13.644,57
Liberia	21.672,08	22.556,67	6.205,98	7.516,25
Tanzania	81.441,32	79.303,26	7.938,77	7.482,20
Congo d.r.	6.568,85	6.938,33	6.189,69	6.059,62
Benin	12.050,82	11.340,73	4.512,84	3.987,53
<b>AFRIKA LAINNYA</b>	<b>21.247,45</b>	<b>16.567,36</b>	<b>46.244,64</b>	<b>45.198,16</b>

Sumber : BPS Provinsi Riau

LANJUTAN TABEL 2.

Negara Tujuan	2021		2022	
	Volume (Ribu Kg)	Nilai (Ribu US\$)	Volume (Ribu Kg)	Nilai (Ribu US\$)
(1)	(2)	(3)	(4)	(5)
<b>OCEANIA</b>	<b>172.614,06</b>	<b>41.377,43</b>	<b>172.614,06</b>	<b>41.377,43</b>
Selandia Baru	169.865,80	39.429,65	130.890,26	30.566,14
Marshall Islands	-	-	9.316,80	10.495,61
Kaledonia Baru	1.001,55	797,19	1.478,46	1.656,31
Fiji	992,12	568,68	2.091,73	1.270,05
Samoa	189,07	130,59	245,61	181,53
<b>Guam</b>	<b>188,22</b>	<b>175,6</b>	<b>138,92</b>	<b>150,09</b>
<b>OCEANIA LAINNYA</b>	<b>377,3</b>	<b>275,73</b>	<b>320,87</b>	<b>250,15</b>
<b>AUSTRALIA</b>	<b>30.823,19</b>	<b>24.246,82</b>	<b>21.812,54</b>	<b>22.291,15</b>
Australia	30.823,19	24.246,82	21.812,54	22.291,15
<b>JUMLAH</b>	<b>25.933.743,21</b>	<b>19.963.112,16</b>	<b>25.522.345,65</b>	<b>22.483.115,77</b>

Sumber : BPS Provinsi Riau

TABEL 2.1. Ekspor Kabupaten Indragiri Hulu  
Menurut Negara Tujuan, 2021 - 2022

Negara Tujuan	2021		2022	
	Volume (Ribuan Kg)	Nilai (Ribuan US\$)	Volume (Ribuan Kg)	Nilai (Ribuan US\$)
(1)	(2)	(3)	(4)	(5)
<b>ASIA</b>	<b>3.001,46</b>	<b>2.071,01</b>	<b>131.072,78</b>	<b>56.527,31</b>
Malaysia	3.001,46	2.071,01	54.070,62	47.033,87
Thailand	0	0	75.988,41	8.705,54
Tiongkok	0	0	713,81	513,94
India	0	0	299,94	273,96
<b>JUMLAH</b>	<b>3.001,46</b>	<b>2.071,01</b>	<b>131.072,78</b>	<b>56.527,31</b>



TABEL 2.2. Ekspor Kabupaten Indragiri Hilir  
Menurut Negara Tujuan, 2021 - 2022

Negara Tujuan	2021		2022	
	Volume (Ribu Kg)	Nilai (Ribu US\$)	Volume (Ribu Kg)	Nilai (Ribu US\$)
(1)	(2)	(3)	(4)	(5)
<b>ASIA &amp; AUSTRALIA</b>	<b>464.934,82</b>	<b>342.736,24</b>	<b>476.931,90</b>	<b>367.735,78</b>
Singapura	170.635,80	234.918,59	175.444,89	252.187,77
Malaysia	232.260,76	77.555,67	244.181,83	86.750,39
Tiongkok	23.105,28	18.362,38	18.457,99	16.751,32
Korea Selatan	24.431,99	4.932,48	26.601,92	5.390,43
Vietnam	9.792,00	4.858,06	9.720,00	5.173,80
Srilanka	2.908,99	1.299,06	2.250,38	1.215,21
India	0,00	0,00	210,09	138,25
Australia	0,00	0,00	30,40	68,10
Pakistan	0,00	0,00	15,20	33,91
Hongkong	0,00	0,00	19,20	26,61
<b>AMERIKA</b>	<b>797,02</b>	<b>2.635,01</b>	<b>38,00</b>	<b>78,38</b>
Amerika Serikat	792,46	2.626,40	0,00	0,00
Colombia	4,56	8,60	38,00	78,38
<b>EROPA</b>	<b>47,94</b>	<b>82,62</b>	<b>19,61</b>	<b>37,82</b>
Kroasia	39,15	66,21	19,61	37,82
Hungaria	8,79	16,4	0,00	0,00
<b>JUMLAH</b>	<b>525.963,99</b>	<b>349.331,30</b>	<b>476.989,51</b>	<b>367.851,97</b>

Sumber : BPS Provinsi Riau

TABEL 2.3. Ekspor Kabupaten Siak  
Menurut Negara Tujuan, 2021 - 2022

Negara Tujuan	2021		2022	
	Volume (RibU Kg)	Nilai (RibU US\$)	Volume (RibU Kg)	Nilai (RibU US\$)
(1)	(2)	(3)	(4)	(5)
<b>ASIA</b>	<b>4.883.783,09</b>	<b>2.734.596,59</b>	<b>4.883.783,09</b>	<b>2.734.596,59</b>
Tiongkok	2.193.210,83	1.337.524,31	2.193.210,83	1.337.524,31
India	212.896,48	108.122,91	389.440,55	270.216,08
Malaysia	189.005,66	138.735,97	250.215,18	212.921,05
Filipina	222.651,63	160.689,43	204.513,15	171.869,29
Korea Selatan	262.483,15	150.419,93	235.026,19	168.392,92
Turki	60.245,43	88.746,96	163.220,56	150.109,32
Vietnam	180.220,83	120.271,17	189.864,38	144.185,28
Jepang	689.549,32	126.316,55	726.212,92	135.657,76
Bangladesh	224.410,48	117.638,16	202.586,49	131.246,08
Uni Emirat Arab	146.449,68	83.083,67	155.562,01	116.736,93
Thailand	131.842,78	69.753,20	118.946,70	87.986,98
Pakistan	74.050,02	70.373,81	88.998,29	82.905,99
Taiwan	85.564,67	62.328,41	77.243,88	59.830,64
Myanmar	20.533,03	12.869,46	50.735,12	40.819,80
Singapura	97.906,16	26.562,46	108.040,70	40.590,81
Srilanka	18.789,06	12.247,48	16.282,37	13.895,00
<b>ASIA LAINNYA</b>	<b>103.687,45</b>	<b>84.200,00</b>	<b>73.973,87</b>	<b>48.912,70</b>

Sumber : BPS Provinsi Riau

LANJUTAN TABEL 2.3.

Negara Tujuan	2021		2022	
	Volume (Ribu Kg)	Nilai (Ribu US\$)	Volume (Ribu Kg)	Nilai (Ribu US\$)
(1)	(2)	(3)	(4)	(5)
<b>EROPA</b>	<b>132.981,64</b>	<b>96.672,44</b>	<b>219.853,38</b>	<b>196.256,85</b>
Italia	17.959,93	13.666,09	49.288,21	43.022,72
Inggris	14.251,60	9.586,11	33.998,17	32.722,08
Belgia	14.707,94	9.389,34	41.520,44	30.528,90
Yunani	38.330,84	27.885,14	23.100,91	20.959,47
Rumania	4.192,70	2.689,67	13.893,22	11.336,63
Kroasia	3.233,51	2.431,83	10.827,29	11.174,21
Polandia	13.980,58	10.109,37	6.618,05	7.839,43
Belanda	6.007,86	5.607,36	7.934,09	7.591,62
Slovenia	2.833,97	1.888,17	7.467,62	5.801,48
Spanyol	4.891,09	3.676,12	5.228,46	5.237,47
Jerman	1.057,87	863,56	3.789,34	3.852,34
Irlandia	1.008,25	799,35	3.649,83	3.826,53
Perancis	0,00	0,00	3.079,96	3.441,54
Portugal	802	699,74	2.151,77	2.455,57
Ukraina	4.449,91	3.063,72	1.290,16	919,47
Uzbekistan	403,99	741,87	0,00	0,00
<b>EROPA LAINNYA</b>	<b>2.718,71</b>	<b>2.106,52</b>	<b>6.015,86</b>	<b>5.547,37</b>

Sumber : BPS Provinsi Riau

LANJUTAN TABEL 2.3.

Negara Tujuan	2021		2022	
	Volume (Ribu Kg)	Nilai (Ribu US\$)	Volume (Ribu Kg)	Nilai (Ribu US\$)
(1)	(2)	(3)	(4)	(5)
<b>AMERIKA</b>	<b>159.246,67</b>	<b>135.920,98</b>	<b>373.806,34</b>	<b>350.716,81</b>
Amerika Serikat	52.368,55	49.365,00	106.909,46	109.812,16
Meksiko	27.397,50	17.992,07	112.595,04	93.190,60
Kanada	24.924,04	18.212,48	41.989,39	38.649,04
Rep Dominica	4.134,30	3.282,62	18.477,28	19.514,86
Peru	10.762,90	8.636,75	17.939,60	17.716,13
Guatemala	1.854,33	1.381,84	15.042,05	12.881,19
Ekuador	7.275,86	5.094,47	13.316,87	10.883,05
Brazil	6.681,07	13.168,67	5.283,19	9.930,60
Trinidad & Tobago	6.601,13	5.832,17	7.511,16	9.010,23
Chili	4.126,53	3.022,05	7.776,44	5.896,73
Kosta Rika	2.179,74	1.321,42	5.811,15	4.735,76
El Salvador	1.477,34	980,26	4.262,01	3.579,14
Honduras	2.199,69	1.377,94	3.830,66	3.100,17
Panama	1.678,66	1.171,65	3.852,87	2.996,22
French Polynesia	1.194,15	1.247,06	1.600,19	2.031,96
Colombia	956,53	1.030,90	1.256,09	890,30
<b>AMERIKA LAINNYA</b>	<b>3.434,33</b>	<b>2.803,63</b>	<b>6.352,89</b>	<b>5.898,66</b>

Sumber : BPS Provinsi Riau

LANJUTAN TABEL 2.3.

Negara Tujuan	2021		2022	
	Volume (Ribu Kg)	Nilai (Ribu US\$)	Volume (Ribu Kg)	Nilai (Ribu US\$)
(1)	(2)	(3)	(4)	(5)
<b>AFRIKA</b>	<b>115.370,51</b>	<b>76.931,38</b>	<b>178.987,06</b>	<b>152.697,84</b>
Kenya	14.916,82	10.289,56	28.784,49	24.807,20
Nigeria	25.581,79	15.575,62	30.043,30	21.818,46
Mesir	21.873,40	12.950,79	23.658,94	17.714,89
Ghana	5.971,30	4.454,65	13.397,96	12.220,93
Pantai Gading	3.934,60	2.757,54	13.051,69	11.814,86
Afrika Selatan	5.271,04	4.080,54	11.570,04	10.088,66
Tanzania	3.416,16	2.624,14	7.898,77	7.461,40
Togo	5.237,45	3.524,26	7.445,13	6.294,38
Angola	3.596,75	2.492,82	4.403,77	5.165,30
Kongo	2.168,82	1.534,05	5.466,82	5.065,49
Benin	3.051,02	2.083,44	4.512,84	3.987,53
Djibouti	3.697,02	1.621,33	3.622,55	2.824,65
Madagaskar	2.856,27	1.981,15	3.514,21	2.751,20
Reunion	2.420,83	1.755,20	2.852,24	2.596,89
Mauritius	2.020,81	1.828,43	2.182,96	2.255,15
Maroko	637,41	1.410,30	721,34	1.968,07
<b>AFRIKA LAINNYA</b>	<b>8.719,02</b>	<b>5.967,56</b>	<b>15.860,00</b>	<b>13.862,76</b>

Sumber : BPS Provinsi Riau

LANJUTAN TABEL 2.3.

Negara Tujuan	2021		2022	
	Volume (RibU Kg)	Nilai (RibU US\$)	Volume (RibU Kg)	Nilai (RibU US\$)
(1)	(2)	(3)	(4)	(5)
<b>OCEANIA</b>	<b>19.107,19</b>	<b>18.001,34</b>	<b>17.277,80</b>	<b>17.115,72</b>
Selandia Baru	16.358,94	16.053,55	12.985,27	13.589,76
Kaledonia Baru	1.001,55	797,19	1.478,46	1.656,31
Fiji	992,12	568,68	2.091,73	1.270,05
Guam	188,22	175,60	138,92	150,09
Samoa	189,07	130,59	245,61	181,53
Vanuatu	153,06	109,16	95,45	80,79
Palau	56,95	40,05	37,59	27,19
Fed. Micronesia	36,13	28,72	36,13	28,82
Tonga	37,92	27,53	56,88	42,76
SOLOMON ISLANDS	37,92	27,25	75,84	55,72
<b>OCEANIA LAINNYA</b>	<b>55,33</b>	<b>43,03</b>	<b>35,92</b>	<b>32,69</b>
<b>AUSTRALIA</b>	<b>23.283,19</b>	<b>22.026,95</b>	<b>20.958,79</b>	<b>20.416,70</b>
Australia	23.283,19	22.026,95	20.958,79	20.416,70
<b>JUMLAH</b>	<b>5.333.772,29</b>	<b>3.084.149,68</b>	<b>5.560.097,25</b>	<b>3.795.384,80</b>

Sumber : BPS Provinsi Riau

TABEL 2.4. Ekspor Kabupaten Bengkalis  
Menurut Negara Tujuan, 2021 - 2022

Negara Tujuan	2021		2022	
	Volume (Ribu Kg)	Nilai (Ribu US\$)	Volume (Ribu Kg)	Nilai (Ribu US\$)
(1)	(2)	(3)	(4)	(5)
<b>ASIA</b>	<b>1.592.248,34</b>	<b>862.188,45</b>	<b>1.598.321,64</b>	<b>1.117.113,62</b>
Tiongkok	1.062.162,00	562.601,75	715.934,83	454.165,08
Singapura	238.218,96	137.009,33	423.131,62	331.832,10
Malaysia	95.264,00	54.483,91	216.299,19	176.410,81
Korea Selatan	75.100,00	40.879,78	104.380,00	67.293,89
Vietnam	56.300,00	30.534,45	78.194,00	49.727,96
Bangladesh	32.488,00	18.405,18	18.900,00	11.387,20
Turki	16.500,00	10.230,00	15.000,00	10.200,00
India	16.215,38	8.044,05	26.482,00	16.096,58
<b>JUMLAH</b>	<b>889.692,55</b>	<b>399.819,13</b>	<b>1.598.321,64</b>	<b>1.117.113,62</b>

Sumber : BPS Provinsi Riau

TABEL 2.5. Ekspor Kabupaten Rokan Hilir  
Menurut Negara Tujuan, 2021 - 2022

Negara Tujuan	2021		2022	
	Volume (Ribu Kg)	Nilai (Ribu US\$)	Volume (Ribu Kg)	Nilai (Ribu US\$)
(1)	(2)	(3)	(4)	(5)
<b>ASIA</b>	<b>3.052,64</b>	<b>2.099,21</b>	<b>3.483,20</b>	<b>1.897,07</b>
Malaysia	3.052,64	2.099,21	3.483,20	1.897,07
<b>JUMLAH</b>	<b>3.052,64</b>	<b>2.099,21</b>	<b>3.483,20</b>	<b>1.897,07</b>

Sumber : BPS Provinsi Riau



TABEL 2.6. Ekspor Kabupaten Kepulauan Meranti  
Menurut Negara Tujuan, 2021 - 2022

Negara Tujuan	2021		2022	
	Volume (Ribu Kg)	Nilai (Ribu US\$)	Volume (Ribu Kg)	Nilai (Ribu US\$)
(1)	(2)	(3)	(4)	(5)
<b>ASIA</b>	<b>37.132,97</b>	<b>7.118,65</b>	<b>35.968,26</b>	<b>7.893,10</b>
Malaysia	36.880,67	7.044,11	35.910,36	7.750,15
Singapura	240,3	72,5	57,90	142,95
Thailand	12	2,04	0,00	0,00
<b>JUMLAH</b>	<b>37.132,97</b>	<b>7.118,65</b>	<b>35.968,26</b>	<b>7.893,10</b>

Sumber : BPS Provinsi Riau

TABEL 2.7. Ekspor Kota Pekanbaru  
Menurut Negara Tujuan, 2021 - 2022

Negara Tujuan	2021		2022	
	Volume (Ribu Kg)	Nilai (Ribu US\$)	Volume (Ribu Kg)	Nilai (Ribu US\$)
(1)	(2)	(3)	(4)	(5)
<b>ASIA</b>	<b>37.579,27</b>	<b>6.081,43</b>	<b>37.579,27</b>	<b>6.081,43</b>
Thailand	33.452,93	2.845,69	23,12	19,28
Singapura	2.456,35	1.597,46	739,26	2.799,27
Tiongkok	1.031,69	779,3	4.602,32	4.328,42
Srilanka	415,98	660,29	0,00	0,00
Korea Selatan	222,32	198,68	2.466,59	1.438,84
Taiwan	0,00	0,00	828,78	588,98
<b>AMERIKA</b>	<b>195</b>	<b>171,52</b>	<b>253,50</b>	<b>248,82</b>
Amerika Serikat	195	171,52	253,50	248,82
<b>JUMLAH</b>	<b>37.774,27</b>	<b>6.252,95</b>	<b>8.913,56</b>	<b>9.423,62</b>

Sumber : BPS Provinsi Riau

TABEL 2.8. Ekspor Kota Dumai Menurut Negara Tujuan, 2021 - 2022

Negara Tujuan	2021		2022	
	Volume (Ribukg)	Nilai (Ribu US\$)	Volume (Ribukg)	Nilai (Ribu US\$)
(1)	(2)	(3)	(4)	(5)
<b>ASIA</b>	<b>12.110.725,30</b>	<b>9.758.029,75</b>	<b>11.819.112,71</b>	<b>11.116.388,53</b>
Tiongkok	2.266.321,50	1.836.054,08	2.504.430,17	2.384.849,78
India	2.096.597,07	2.223.902,45	2.230.068,06	2.368.222,81
Malaysia	1.622.126,92	1.198.748,52	1.283.528,19	1.463.349,11
Pakistan	796.388,91	835.361,15	897.648,04	982.204,17
Bangladesh	564.854,87	594.753,94	797.110,78	907.980,42
Vietnam	650.030,46	616.885,68	557.760,45	584.538,63
Korea Selatan	649.058,64	412.386,82	645.905,54	426.783,37
Singapura	722.931,79	381.206,55	440.086,00	398.995,43
Turki	143.501,65	150.614,65	282.046,64	300.119,79
Filipina	257.795,01	294.890,84	182.771,17	275.762,08
Jepang	1.041.283,61	293.096,10	1.247.534,46	275.143,19
Saudi Arabia	201.895,97	109.529,58	229.951,29	199.915,93
Myanmar	224.090,80	231.869,76	161.648,84	168.120,01
Uni Emirat Arab	120.396,12	136.059,70	158.111,32	165.976,38
Oman	78.524,43	84.765,03	68.494,59	82.733,46
Thailand	500.155,33	214.748,88	46.182,02	29.917,08
<b>ASIA LAINNYA</b>	<b>174.772,23</b>	<b>143.156,03</b>	<b>85.835,14</b>	<b>101.776,89</b>

Sumber : BPS Provinsi Riau

LANJUTAN TABEL 2.8.

Negara Tujuan	2021		2022	
	Volume (RibU Kg)	Nilai (RibU US\$)	Volume (RibU Kg)	Nilai (RibU US\$)
(1)	(2)	(3)	(4)	(5)
<b>EROPA</b>	<b>3.770.855,39</b>	<b>3.267.366,26</b>	<b>3.357.742,18</b>	<b>3.146.026,38</b>
Belanda	1.643.171,81	1.144.717,03	1.837.507,14	1.511.070,16
Belgia	116.768,57	104.423,35	22.160,47	23.465,16
Estonia	195.486,18	202.343,60	170.900,44	169.397,16
Rusia	234.924,81	242.147,21	285.295,75	368.675,51
Inggris	17.281,20	17.250,12	10.400,80	11.079,12
Italia	475.139,46	448.839,97	421.817,32	411.341,28
Jerman	44.126,44	46.755,95	36.009,15	36.638,77
Kroasia	0,00	0	13.478,90	12.977,55
Latvia	21.158,91	23.440,70	9.306,35	15.987,30
Perancis	67.821,42	74.925,06	32.499,74	44.195,90
Slovenia	0,00	0	120,00	273,68
Spanyol	744.584,68	741.340,89	437.272,98	455.071,74
Yunani	45.414,55	48.835,37	80.973,14	85.853,03
Ukraina	162.117,50	168.803,65	0,00	0,00
Swedia	2.308,87	2.940,02	0,00	0,00
Denmark	551,00	603,35	0,00	0,00

LANJUTAN TABEL 2.8.

Negara Tujuan	2021		2022	
	Volume (Ribu Kg)	Nilai (Ribu US\$)	Volume (Ribu Kg)	Nilai (Ribu US\$)
(1)	(2)	(3)	(4)	(5)
<b>AFRIKA</b>	<b>1.093.575,45</b>	<b>1.154.567,01</b>	<b>963.196,12</b>	<b>1.080.079,59</b>
Mesir	548.534,73	587.048,06	398.102,57	460.304,79
Afrika Selatan	64.881,12	74.686,71	104.068,08	119.975,54
Aljazair	96.255,00	94.599,96	97.616,82	107.854,64
Djibouti	61.865,77	66.952,05	78.872,43	93.780,66
Tunisia	22.463,53	23.644,63	87.346,78	90.542,79
Kenya	87.737,84	90.810,38	88.453,33	87.128,66
Togo	39.959,13	43.802,81	27.366,70	33.754,26
Sudan	51.340,13	51.953,89	19.445,86	24.602,03
Mozambique	5.089,82	5.242,42	18.849,20	16.130,23
Nigeria	0,00	0,00	12.011,81	14.470,50
Liberia	21.499,53	22.430,73	5.999,93	7.332,41
Senegal	0,00	0,00	6.700,00	6.231,00
Congo d.r.	6.055,91	6.586,82	4.819,88	5.019,03
Ghana	0,00	0,00	3.899,80	3.470,82
Maroko	78.025,16	76.679,13	3.499,98	3.079,99
Angola	0,00	0,00	1.803,60	2.513,02
Pantai Gading	0,00	0,00	1.999,68	1.829,71
Madagaskar	0,00	0,00	1.999,84	1.771,86
Kamerun	0,00	0,00	299,83	266,85
Tanzania	78.025,16	76.679,13	40,00	20,80
Mauritania	799,98	799,98	0,00	0,00
Benin	8.999,80	9.257,29	0,00	0,00

Sumber : BPS Provinsi Riau

LANJUTAN TABEL 2.8.

Negara Tujuan	2021		2022	
	Volume (Ribu Kg)	Nilai (Ribu US\$)	Volume (Ribu Kg)	Nilai (Ribu US\$)
(1)	(2)	(3)	(4)	(5)
<b>AMERIKA</b>	<b>1.324.778,47</b>	<b>1.448.219,37</b>	<b>1.439.420,26</b>	<b>1.755.269,24</b>
Amerika Serikat	823.879,01	898.601,40	1.069.699,85	1.305.760,30
Brazil	226.295,47	261.543,99	144.573,25	204.558,41
Meksiko	51.189,11	54.784,53	51.771,22	61.809,58
Haiti	70.192,37	73.714,62	49.918,60	56.631,61
Colombia	80.935,57	90.567,39	43.949,03	52.325,26
Peru	22.608,86	23.609,47	47.324,16	41.907,98
Honduras	16.999,75	19.082,21	18.962,45	17.488,26
Jamaica	3.099,19	3.600,32	6.099,22	6.728,62
Guatemala	4.000,00	4.491,50	5.603,55	4.913,72
Argentina	0,00	0,00	1.494,92	3.098,86
Chili	0,00	0,00	24,00	46,66
Ekuador	15.000,01	17.166,01	0,00	0,00
Panama	10.579,14	1.057,91	0,00	0,00
<b>OCEANIA</b>	<b>153.506,87</b>	<b>23.376,09</b>	<b>117.904,99</b>	<b>16.976,39</b>
Selandia Baru	153.506,87	23.376,09	117.904,99	16.976,39
Marshall Islands	0,00	0,00	117.904,99	16.976,39
<b>AUSTRALIA</b>	<b>7.540,00</b>	<b>2.219,88</b>	<b>823,35</b>	<b>1.806,36</b>
Australia	7.540,00	2.219,88	823,35	1.806,36
<b>JUMLAH</b>	<b>18.460.981,47</b>	<b>15.653.778,35</b>	<b>17.707.499,45</b>	<b>17.127.024,28</b>

TABEL 3. Ekspor Provinsi Riau Menurut Kelompok Barang,  
2021 - 2022

Kabupaten/Kota	2021		2022	
	Volume (Ribukg)	Nilai (Ribu US\$)	Volume (Ribukg)	Nilai (Ribu US\$)
(1)	(2)	(3)	(4)	(5)
<b>MIGAS</b>	<b>3.408.013,90</b>	<b>1.730.375,99</b>	<b>1.845.535,22</b>	<b>1.528.536,48</b>
Minyak Mentah	2.537.958,00	1.144.179,52	142.490,00	108.308,30
Hasil Minyak	870.055,90	586.196,47	1.703.045,22	1.420.228,18
Gas Alam	0	0	0	0
<b>NON MIGAS</b>	<b>22.525.729,31</b>	<b>18.232.736,17</b>	<b>23.676.810,43</b>	<b>20.954.579,29</b>
Hasil Pertanian	1.769.666,21	205.455,06	2.188.876,45	259.029,40
Hasil Industri	20.756.063,09	18.027.281,11	21.487.933,98	20.695.549,89
Hasil Tambang	0	0	0	0
<b>JUMLAH</b>	<b>25.933.743,21</b>	<b>19.963.112,16</b>	<b>25.522.345,65</b>	<b>22.483.115,77</b>

Sumber : BPS Provinsi Riau

TABEL 3.1. Ekspor Kabupaten Indragiri Hulu  
Menurut Kelompok Barang, 2021 - 2022

Kelompok Barang	2021		2022	
	Volume (Ribu Kg)	Nilai (Ribu US\$)	Volume (Ribu Kg)	Nilai (Ribu US\$)
(1)	(2)	(3)	(4)	(5)
<b>Hasil Pertanian</b>	<b>0</b>	<b>0</b>	<b>75.988,41</b>	<b>8.705,54</b>
Bahan-bahan Nabati (14)	0,00	0,00	75.988,41	8.705,54
<b>Hasil Industri</b>	<b>3.001,46</b>	<b>2.071,01</b>	<b>55.084,37</b>	<b>47.821,77</b>
Ampas dan Sisa Industri Makanan (23)	0	0	43.384,44	39.512,80
Lemak & Minyak Hewan/Nabati (15)	3.001,46	2.071,01	11.699,93	8.308,97
<b>JUMLAH</b>	<b>3.001,46</b>	<b>2.071,01</b>	<b>131.072,78</b>	<b>56.527,31</b>

Sumber : BPS Provinsi Riau



TABEL 3.2. Ekspor Kabupaten Indragiri Hilir  
Menurut Kelompok Barang, 2021 - 2022

Kelompok Barang	2021		2022	
	Volume (Ribu Kg)	Nilai (Ribu US\$)	Volume (Ribu Kg)	Nilai (Ribu US\$)
(1)	(2)	(3)	(4)	(5)
<b>Hasil Pertanian</b>	<b>131.072,78</b>	<b>56.527,31</b>	<b>203.674,06</b>	<b>42.152,19</b>
Buah-buahan (08)	211.379,84	47.604,35	202.864,50	41.600,46
Bahan-bahan Nabati (14)	386	100,66	250,00	56,27
Ikan dan Udang (03)	338	92,05	443,55	449,58
Susu, Mentega, Telur (04)	55,85	40,43	31,01	21,47
Sayuran (07)	97	24,89	85,00	24,42
Kopi, Teh, Rempah-rempah (09)	22,15	10,75	0,00	0,00
<b>Hasil Industri</b>	<b>253.500,94</b>	<b>297.580,72</b>	<b>273.315,46</b>	<b>325.699,79</b>
Berbagai Makanan Olahan (21)	128.272,73	206.585,63	126.353,92	203.983,47
Lemak & Minyak Hewan/Nabati (15)	29.733,75	27.440,90	54.959,84	59.428,05
Buah-buahan (08)	29.672,18	18.778,75	30.236,73	19.774,87
Minuman (22)	11.735,60	10.749,28	6.543,23	5.090,79

Sumber : BPS Provinsi Riau

LANJUTAN TABEL 3.2.

Kelompok Barang	2021		2022	
	Volume (Ribu Kg)	Nilai (Ribu US\$)	Volume (Ribu Kg)	Nilai (Ribu US\$)
(1)	(2)	(3)	(4)	(5)
<b>Hasil Industri</b>				
Hasil Penggilingan (11)	2.220,91	9.347,38	1.427,66	5.873,27
Kayu, Barang dari Kayu (44)	17.382,31	8.388,43	14.394,29	7.650,54
Olahan dari Buah- buahan/Sayuran (20)	8.009,73	7.743,19	11.843,32	17.976,75
Ampas dan Sisa Industri Makanan (23)	24.477,99	4.943,99	26.601,92	5.390,43
Perabot, Penerangan Rumah (94)	792,46	2.626,40	0,00	0,00
<b>Lainnya</b>	<b>1.203,29</b>	<b>976,77</b>	<b>954,55</b>	<b>531,60</b>
<b>JUMLAH</b>	<b>465.779,78</b>	<b>345.453,86</b>	<b>476.989,51</b>	<b>367.851,97</b>

Sumber : BPS Provinsi Riau

TABEL 3.3. Ekspor Kabupaten Siak  
Menurut Kelompok Barang, 2021 - 2022

Kelompok Barang	2021		2022	
	Volume (Ribu Kg)	Nilai (Ribu US\$)	Volume (Ribu Kg)	Nilai (Ribu US\$)
(1)	(2)	(3)	(4)	(5)
<b>NON MIGAS</b>	<b>5.190.591,29</b>	<b>3.012.455,56</b>	<b>5.417.607,25</b>	<b>3.687.076,50</b>
<b>Hasil Pertanian</b>	<b>674.604,40</b>	<b>66.306,51</b>	<b>705.875,16</b>	<b>76.784,38</b>
Bahan-bahan Nabati (14)	674.604,40	66.306,51	705.764,60	76.771,54
Biji-bijian Berminyak (12)	0,00	0,00	110,56	12,83
<b>Hasil Industri</b>	<b>4.515.986,90</b>	<b>2.946.149,05</b>	<b>4.711.732,09</b>	<b>3.610.292,12</b>
Kertas dan Karton (48)	2.358.006,63	1.618.917,82	2.388.540,06	1.988.089,31
Bubur Kayu (Pulp) (47)	1.976.984,69	1.080.003,45	2.129.583,25	1.343.621,81
Serat Stapel Buatan (55)	134.828,84	233.324,41	160.458,43	268.267,87
Kayu, Barang dari Kayu (44)	7.326,71	6.576,29	4.083,45	4.436,69
Ampas dan Sisa Industri Makanan (23)	5.488,01	4.047,05	4.567,41	3.650,07
Bahan Kimia Anorganik (28)	33.138,00	2.798,78	24.423,00	1.961,88
Mesin-mesin/Pesawat Mekanik (84)	190	395,65	44,47	174,70
<b>Lainnya</b>	<b>24,03</b>	<b>85,6</b>	<b>32,02</b>	<b>89,77</b>
<b>MIGAS</b>	<b>143.181,00</b>	<b>71.694,12</b>	<b>142.490,00</b>	<b>108.308,30</b>
<b>Minyak Mentah</b>	<b>143.181,00</b>	<b>71.694,12</b>	<b>142.490,00</b>	<b>108.308,30</b>
Bahan Bakar Mineral (27)	143.181,00	71.694,12	142.490,00	108.308,30
<b>JUMLAH</b>	<b>5.333.772,29</b>	<b>3.084.149,68</b>	<b>5.560.097,25</b>	<b>3.795.384,80</b>

Sumber : BPS Provinsi Riau

TABEL 3.4. Ekspor Kabupaten Bengkalis  
Menurut Kelompok Barang, 2021 - 2022

Kelompok Barang	2021		2022	
	Volume (Ribu Kg)	Nilai (Ribu US\$)	Volume (Ribu Kg)	Nilai (Ribu US\$)
(1)	(2)	(3)	(4)	(5)
<b>NON MIGAS</b>	<b>1.267.106,57</b>	<b>672.162,51</b>	<b>968.684,94</b>	<b>613.931,07</b>
<b>Hasil Pertanian</b>	<b>2.928,77</b>	<b>929,17</b>	<b>5.771,32</b>	<b>4.674,74</b>
Buah-buahan (08)	1.832,00	546,89	3.452,00	1.062,72
Ikan dan Udang (03)	931,77	371,73	2.179,32	3.607,27
Lak,Getah, dan Damar (13)	165,00	10,55	140,00	4,74
<b>Hasil Industri</b>	<b>1.264.177,80</b>	<b>671.233,34</b>	<b>962.913,63</b>	<b>609.256,33</b>
Bubur Kayu (Pulp) (47)	1.258.765,38	670.695,21	958.890,83	608.870,71
Kayu, Barang dari Kayu (44)	5.375,40	530,82	3.859,00	214,65
Buah-buahan (08)	36,75	5,12	163,53	23,45
Mesin-mesin/ Pesawat Mekanik (84)	0,27	2,19	0,00	0,00
(41)	0	0	0,26	147,52
<b>MIGAS</b>	<b>325.141,77</b>	<b>190.025,93</b>	<b>629.636,70</b>	<b>503.182,55</b>
<b>Hasil Minyak</b>	<b>325.141,77</b>	<b>190.025,93</b>	<b>629.636,70</b>	<b>503.182,55</b>
Bahan Bakar Mineral (27)	325.141,77	190.025,93	629.636,70	503.182,55
<b>JUMLAH</b>	<b>1.592.248,34</b>	<b>862.188,45</b>	<b>1.598.321,64</b>	<b>1.117.113,62</b>

Sumber : BPS Provinsi Riau

TABEL 3.5. Ekspor Kabupaten Rokan Hilir  
Menurut Kelompok Barang, 2021 - 2022

Kelompok Barang	2021		2022	
	Volume (Ribu Kg)	Nilai (Ribu US\$)	Volume (Ribu Kg)	Nilai (Ribu US\$)
(1)	(2)	(3)	(4)	(5)
<b>Hasil Pertanian</b>	<b>2.430,52</b>	<b>1.688,40</b>	<b>3.240,52</b>	<b>1.791,96</b>
Ikan dan Udang (03)	2.429,17	1.687,60	3.232,52	1.790,15
Buah-buahan (08)	0,75	0,36	8,00	1,81
Kopi, Teh, Rempah- rempah (09)	0,60	0,44	0,00	0,00
<b>Hasil Industri</b>	<b>622,12</b>	<b>410,81</b>	<b>242,68</b>	<b>105,12</b>
Ikan dan Udang (03)	622,12	410,81	242,68	105,12
<b>JUMLAH</b>	<b>3.052,64</b>	<b>2.099,21</b>	<b>3.483,20</b>	<b>1.897,07</b>

Sumber : BPS Provinsi Riau

TABEL 3.6. Ekspor Kabupaten Kepulauan Meranti  
Menurut Kelompok Barang, 2021 - 2022

Kelompok Barang	2021		2022	
	Volume (Ribu Kg)	Nilai (Ribu US\$)	Volume (Ribu Kg)	Nilai (Ribu US\$)
(1)	(2)	(3)	(4)	(5)
<b>Hasil Pertanian</b>	<b>17.984,83</b>	<b>2.945,51</b>	<b>14.195,30</b>	<b>2.978,39</b>
Buah-buahan (08)	17.476,01	2.858,35	13.721,75	2.716,27
Pohon Hidup, dan Bunga Potong (06)	355	15,11	321,00	51,01
<b>Lainnya</b>	<b>153,82</b>	<b>72,05</b>	<b>152,55</b>	<b>211,11</b>
<b>Hasil Industri</b>	<b>19.148,13</b>	<b>4.173,14</b>	<b>21.772,96</b>	<b>4.914,71</b>
Hasil Penggilingan (11)	4.396,60	808,64	11.763,04	2.453,34
Kayu, Barang dari Kayu (44)	6.567,00	1.744,61	7.225,25	1.650,61
Sayuran (07)	7.927,14	1.134,96	2.576,50	383,47
Olahan dari Tepung (19)	93,46	166,05	93,30	242,96
Kopi, Teh, Rempah- rempah (09)	118,93	278,54	34,36	117,28
Gula dan Kembang Gula (17)	40,1	28,91	52,55	33,26
Berbagai Makanan Olahan (21)	2,35	1,13	13,77	7,40
<b>Lainnya</b>	<b>2,56</b>	<b>10,3</b>	<b>14,19</b>	<b>26,38</b>
<b>JUMLAH</b>	<b>37.132,97</b>	<b>7.118,65</b>	<b>35.968,26</b>	<b>7.893,10</b>

Sumber : BPS Provinsi Riau

TABEL 3.7. Ekspor Kota Pekanbaru  
Menurut Kelompok Barang, 2021 - 2022

Kelompok Barang	2021		2022	
	Volume (Ribu Kg)	Nilai (Ribu US\$)	Volume (Ribu Kg)	Nilai (Ribu US\$)
(1)	(2)	(3)	(4)	(5)
<b>Hasil Pertanian</b>	<b>33.461,63</b>	<b>3.163,75</b>	<b>13,50</b>	<b>454,91</b>
Biji-bijian Berminyak (12)	8,7	318,06	13,50	454,91
Bahan-bahan Nabati (14)	33.452,93	2.845,69	0,00	0,00
<b>Hasil Industri</b>	<b>4.312,64</b>	<b>3.089,20</b>	<b>8.900,06</b>	<b>8.968,70</b>
Ampas dan Sisa Industri Makanan (23)	0,00	0,00	4.600,58	4.326,58
Kayu, Barang dari Kayu (44)	3.919,02	2.794,47	4.279,14	2.900,80
(88)	0,00	0,00	1,92	1.600,00
Berbagai Produk Kimia (38)	393,62	294,73	0,00	0,00
<b>Lainnya</b>	<b>0,00</b>	<b>0,00</b>	<b>18,43</b>	<b>141,32</b>

Sumber : BPS Provinsi Riau

LANJUTAN TABEL 3.7.

Kelompok Barang	2021		2022	
	Volume (Ribu Kg)	Nilai (Ribu US\$)	Volume (Ribu Kg)	Nilai (Ribu US\$)
(1)	(2)	(3)	(4)	(5)
<b>Hasil Industri</b>				
Berbagai Makanan Olahan (21)	606,72	925,76	0,00	0,00
Buah-buahan (08)	542,85	338,09	0,00	0,00
Minuman (22)	453,04	245,23	0,00	0,00
Kertas dan Karton (48)	396,02	234,49	0,00	0,00
<b>Lainnya</b>	<b>11,54</b>	<b>29,06</b>	<b>0,00</b>	<b>0,00</b>
<b>JUMLAH</b>	<b>116.787,95</b>	<b>20.228,81</b>	<b>8.913,56</b>	<b>9.423,62</b>

Sumber : BPS Provinsi Riau



TABEL 3.8. Ekspor Kota Dumai  
Menurut Kelompok Barang, 2021 - 2022

Kelompok Barang	2021		2022	
	Volume (Ribu Kg)	Nilai (Ribu US\$)	Volume (Ribu Kg)	Nilai (Ribu US\$)
(1)	(2)	(3)	(4)	(5)
<b>NON MIGAS</b>	<b>15.521.290,33</b>	<b>14.185.122,42</b>	<b>15.521.290,33</b>	<b>14.185.122,42</b>
<b>Hasil Pertanian</b>	<b>825.977,22</b>	<b>82.548,58</b>	<b>1.180.118,20</b>	<b>121.487,30</b>
Bahan-bahan Nabati (14)	817.071,75	79.086,82	817.071,75	79.086,82
Ikan dan Udang (03)	2.625,00	1.312,50	2.625,00	1.312,50
Buah-buahan (08)	2.158,63	635,3	2.158,63	635,30
Sayuran (07)	3.826,91	1.439,43	3.826,91	1.439,43
Kopi, Teh, Rempah-rempah (09)	294,94	74,52	294,94	74,52
<b>Hasil Industri</b>	<b>14.695.313,11</b>	<b>14.102.573,83</b>	<b>16.527.381,26</b>	<b>17.005.536,98</b>
Lemak & Minyak Hewan/Nabati (15)	10.965.685,16	11.446.081,30	11.002.281,82	12.169.060,21
Berbagai Produk Kimia (38)	1.681.211,86	1.858.743,86	2.066.162,84	2.668.325,87
Ampas dan Sisa Industri Makanan (23)	1.652.610,43	293.727,82	1.908.172,42	576.096,32
Bahan Kimia Organik (29)	390.255,53	421.785,97	430.906,54	550.833,62

Sumber : BPS Provinsi Riau

LANJUTAN TABEL 3.8.

Kelompok Barang	2021		2022	
	Volume (Ribu Kg)	Nilai (Ribu US\$)	Volume (Ribu Kg)	Nilai (Ribu US\$)
(1)	(2)	(3)	(4)	(5)
<b>Hasil Industri</b>				
Tembakau (24)	2.317,56	80.037,34	2.888,72	83.300,62
(48)	0,00	0,00	40.943,70	40.689,56
Kayu, Barang dari Kayu (44)	1.010,00	112,71	2.225,00	129,09
Plastik dan Barang dari Plastik (39)	1.644,08	2.002,05	0,00	0,00
<b>Lainnya</b>	<b>578,50</b>	<b>82,78</b>	<b>391,69</b>	<b>56,05</b>
<b>MIGAS</b>	<b>2.939.691,13</b>	<b>1.468.655,93</b>	<b>1.073.408,52</b>	<b>917.045,63</b>
<b>Hasil Minyak</b>	<b>544.914,13</b>	<b>396.170,54</b>	<b>1.073.408,52</b>	<b>917.045,63</b>
Bahan Bakar Mineral (27)	544.914,13	396.170,54	1.073.408,52	917.045,63
<b>JUMLAH</b>	<b>18.460.981,47</b>	<b>15.653.778,35</b>	<b>17.707.499,45</b>	<b>17.127.024,28</b>

Sumber : BPS Provinsi Riau

TABEL 4. Volume dan Nilai Impor Provinsi Riau Menurut Kabupaten/Kota, 2021 - 2022

Kabupaten/Kota	2021		2022	
	Volume (Ribu Kg)	Nilai (Ribu US\$)	Volume (Ribu Kg)	Nilai (Ribu US\$)
(1)	(2)	(3)	(4)	(5)
<b>MIGAS</b>	<b>216.674,11</b>	<b>119.135,34</b>	<b>281.564,75</b>	<b>254.569,74</b>
Siak	85.894,63	43.389,18	86.333,06	76.117,20
Kepulauan Meranti	1,65	2,06	1,51	1,13
Pekanbaru	3.068,27	1.251,20	0,00	0,34
Dumai	127.709,56	74.492,91	195.230,18	178.451,07
<b>NON MIGAS</b>	<b>3.464.992,94</b>	<b>1.503.192,71</b>	<b>3.881.299,72</b>	<b>2.725.618,87</b>
Indragiri Hulu	23,75	182,60	0,00	0,00
Indragiri Hilir	20.733,43	71.969,32	20.827,95	73.143,63
Siak	1.495.892,35	825.052,10	1.526.815,99	542.796,12
Bengkalis	1.998,99	1.740,91	6.665,66	2.786,83
Rokan Hilir	32,07	29,70	76,82	86,11
Kepulauan Meranti	1.538,52	1.329,43	1.578,91	1.185,78
Pekanbaru	55.476,69	63.157,99	747.682,81	1.213.364,36
Dumai	1.889.297,15	539.730,66	1.577.651,57	892.256,04
<b>JUMLAH</b>	<b>3.681.667,05</b>	<b>1.622.328,05</b>	<b>4.162.864,47</b>	<b>2.980.188,60</b>

Sumber : BPS Provinsi Riau

TABEL 5. Impor Provinsi Riau Menurut Negara Asal , 2021 - 2022

Negara Asal	2021		2022	
	Volume (RibU Kg)	Nilai (RibU US\$)	Volume (RibU Kg)	Nilai (RibU US\$)
(1)	(2)	(3)	(4)	(5)
<b>ASIA</b>	<b>1.995.579,33</b>	<b>958.276,39</b>	<b>2.743.725,27</b>	<b>1.897.971,85</b>
Tiongkok	519.002,68	209.830,84	597.831,53	890.055,93
Malaysia	193.388,15	125.290,10	695.473,08	265.128,22
Singapura	948.848,25	163.834,76	225.396,13	248.142,93
India	84.339,12	19.694,16	165.819,51	106.846,02
Thailand	49.409,31	42.358,62	300.709,61	88.493,95
Oman	92.666,26	45.912,65	199.328,12	62.644,91
Korea Selatan	137.898,00	18.884,52	58.413,56	59.484,34
Vietnam	49.634,18	11.864,64	263.909,59	44.513,51
Filipina	91.918,55	30.449,89	17.023,42	37.643,06
Jepang	13.054,28	13.288,91	43.936,54	30.563,40
Brunei Darussalam	31.538,20	16.967,98	66.103,74	26.251,17
Saudi Arabia	57.155,90	12.533,62	31.337,08	12.641,54
Taiwan	18.556,22	2.866,70	12.685,01	10.093,72
Uni Emirat Arab	9.310,52	6.371,89	18.053,68	2.289,98
ASIA LAINNYA	5.764,11	4.193,59	47.704,67	13.179,17

Sumber : BPS Provinsi Riau

LANJUTAN TABEL 5.

Negara Asal	2021		2022	
	Volume (RibU Kg)	Nilai (RibU US\$)	Volume (RibU Kg)	Nilai (RibU US\$)
(1)	(2)	(3)	(4)	(5)
<b>EROPA</b>	<b>311.492,63</b>	<b>190.825,41</b>	<b>141.023,73</b>	<b>433.709,62</b>
Finlandia	103.300,81	41.053,82	29.102,42	241.623,87
Jerman	12.513,92	33.472,95	35.262,29	83.489,43
Swedia	99.270,00	26.511,22	10.472,08	45.179,28
Rusia	67.475,05	39.737,90	30.109,00	20.250,38
Belarusia	20.998,04	16.458,61	28.300,00	16.392,30
Inggris	203,73	6.060,05	650,83	6.185,01
Perancis	4.149,81	7.151,96	3.098,36	4.573,47
Austria	63,81	3.281,32	108,49	4.406,38
Denmark	140,28	681,49	302,89	2.901,68
Spanyol	55,86	3.866,57	409,09	1.646,57
Italia	395,41	5.992,72	96,85	1.606,18
Swiss	52,63	1.028,30	21,19	1.265,08
Polandia	970,1	758,22	3,17	120,37
Rep Ceko	68,64	472,38	1,22	94,82
Lithuania	33,48	1.835,85	1,7	40,18
Estonia	19,79	1.280,97	0,75	29,59
<b>EROPA LAINNYA</b>	<b>1.781,27</b>	<b>1.181,08</b>	<b>3.083,40</b>	<b>3.905,03</b>

Sumber : BPS Provinsi Riau

LANJUTAN TABEL 5.

Negara Asal	2021		2022	
	Volume (Ribu Kg)	Nilai (Ribu US\$)	Volume (Ribu Kg)	Nilai (Ribu US\$)
(1)	(2)	(3)	(4)	(5)
<b>AMERIKA</b>	<b>842.004,74</b>	<b>313.163,51</b>	<b>731.272,31</b>	<b>572.441,10</b>
Kanada	745.679,66	267.733,80	625.161,56	511.066,99
Amerika Serikat	32.749,29	34.975,61	33.426,31	44.116,02
Peru	62.950,45	7.879,07	71.500,00	13.300,00
Meksiko	308,63	1.458,15	382,67	1.795,46
Brazil	16,55	953,13	684,51	1.915,33
AMERIKA LAINNYA	300,16	163,75	117,26	247,3

Sumber : BPS Provinsi Riau

LANJUTAN TABEL 5.

Negara Asal	2021		2022	
	Volume (RibU Kg)	Nilai (RibU US\$)	Volume (RibU Kg)	Nilai (RibU US\$)
(1)	(2)	(3)	(4)	(5)
<b>AUSTRALIA</b>	<b>225.186,52</b>	<b>27.344,72</b>	<b>212.831,81</b>	<b>28.741,12</b>
Australia	225.186,52	27.344,72	212.831,81	28.741,12
<b>OCEANIA</b>	<b>3.857,93</b>	<b>3.533,45</b>	<b>528,85</b>	<b>859,32</b>
Selandia Baru	3.857,93	3.533,45	526,11	844,01
SOLOMON ISLANDS	0	0	2,74	15,31
<b>AFRIKA</b>	<b>282.291,09</b>	<b>23.988,79</b>	<b>333.482,51</b>	<b>46.465,62</b>
Mesir	282.290,87	23.981,27	208.444,83	27.046,70
Afrika Selatan	0,22	7,52	125.037,28	19.418,03
Nigeria	0	0	0,19	0,47
AFRIKA LAINNYA	0	0	0,21	0,42
<b>JUMLAH</b>	<b>3.854.494,02</b>	<b>1.317.953,09</b>	<b>4.162.864,47</b>	<b>2.980.188,60</b>

Sumber : BPS Provinsi Riau

TABEL 5.1. Impor Kabupaten Indragiri Hulu  
Menurut Negara Asal , 2021 - 2022

Negara Asal	2021		2022	
	Volume (Ribu Kg)	Nilai (Ribu US\$)	Volume (Ribu Kg)	Nilai (Ribu US\$)
(1)	(2)	(3)	(4)	(5)
<b>ASIA</b>	<b>23,75</b>	<b>182,6</b>	<b>0</b>	<b>0</b>
Malaysia	23,75	182,6	0	0
<b>JUMLAH</b>	<b>23,75</b>	<b>182,6</b>	<b>0</b>	<b>0</b>

Sumber : BPS Provinsi Riau

<https://riau.bps.go.id>



TABEL 5.2. Impor Kabupaten Indragiri Hilir  
Menurut Negara Asal , 2021 - 2022

Negara Asal	2021		2022	
	Volume (Ribukg)	Nilai (Ribu US\$)	Volume (Ribukg)	Nilai (Ribu US\$)
(1)	(2)	(3)	(4)	(5)
<b>ASIA</b>	<b>19.697,76</b>	<b>62.827,83</b>	<b>19818,73</b>	<b>63077,74</b>
Tiongkok	1.165,12	7.100,27	8392,96	25509,41
Hongkong	0,00	0	2758,33	12210,04
India	3.035,16	12.569,20	2061,29	8864,53
Jepang	18,22	136,17	1823,84	6517,74
Korea Selatan	352,65	505,93	497,46	1018,92
Malaysia	2.955,92	4.988,96	283,86	941,25
Filipina	0,03	3,86	15,80	106,34
Singapura	10.075,02	28.501,34	11,24	82,73
Taiwan	30,12	74,04	23,42	73,03
Thailand	2.064,12	8.947,00	11,44	10,38
Turki	0,00	0	2,51	6,19
Vietnam	1,39	1,06	0,06	0,10

Sumber : BPS Provinsi Riau

LANJUTAN TABEL 5.2.

Negara Asal	2021		2022	
	Volume (Ribu Kg)	Nilai (Ribu US\$)	Volume (Ribu Kg)	Nilai (Ribu US\$)
(1)	(2)	(3)	(4)	(5)
<b>EROPA</b>	<b>688,85</b>	<b>7.161,00</b>	<b>548,08</b>	<b>6992,32</b>
Swedia	26,37	1.795,00	52,41	3619,11
Jerman	326,81	3.299,88	75,66	1386,77
Spanyol	245,15	673,13	371,06	1354,49
Perancis	16,59	275,74	15,15	287,99
Italia	17,27	491,04	22,95	178,74
Polandia	1,66	334,27	3,04	92,42
Belanda	0,65	18,62	1,04	27,74
Swiss	7,34	33,59	3,53	15,68
Yunani	1,58	6,34	2,79	14,28
Inggris	0,06	15	0,07	6,65
Denmark	33,24	155,91	0,15	4,02
Finlandia	0,2	1,09	0,22	3,10
Hungaria	6,59	30,96	0,01	1,03
Irlandia	0,02	3,41	0,00	0,00
Austria	5,28	25,84	0,00	0,00
Rumania	0,03	0,63	0,00	0,00
<b>EROPA LAINNYA</b>	<b>0,02</b>	<b>0,56</b>	<b>0,00</b>	<b>0,29</b>

Sumber : BPS Provinsi Riau

LANJUTAN TABEL 5.2.

Negara Asal	2021		2022	
	Volume (Ribuan Kg)	Nilai (Ribuan US\$)	Volume (Ribuan Kg)	Nilai (Ribuan US\$)
(1)	(2)	(3)	(4)	(5)
<b>AMERIKA</b>	<b>132,02</b>	<b>822,01</b>	<b>437,59</b>	<b>2699,15</b>
Meksiko	78,82	355,51	382,36	1745,59
Amerika Serikat	10,48	376,79	34,19	848,79
Brazil	0,04	2,11	21,04	104,37
Argentina	0,00	0,08	0,00	0,41
Peru	0,50	4,68	0,00	0,00
<b>OCEANIA</b>	<b>18,37</b>	<b>281,05</b>	<b>19,17</b>	<b>330,61</b>
Selandia Baru	18,37	281,05	16,44	315,30
Kepulauan Solomon	0,00	0,00	2,74	15,31
<b>AUSTRALIA</b>	<b>1,35</b>	<b>23,54</b>	<b>4,39</b>	<b>43,80</b>
Australia	1,35	23,54	4,39	43,80
<b>JUMLAH</b>	<b>21.328,38</b>	<b>65.652,80</b>	<b>20.827,95</b>	<b>73.143,63</b>

Sumber : BPS Provinsi Riau

TABEL 5.3. Impor Kabupaten Siak  
Menurut Negara Asal, 2021 - 2022

Negara Asal	2021		2022	
	Volume (RibU Kg)	Nilai (RibU US\$)	Volume (RibU Kg)	Nilai (RibU US\$)
(1)	(2)	(3)	(4)	(5)
<b>ASIA</b>	<b>1.140.147,88</b>	<b>538.889,85</b>	<b>1.247.270,15</b>	<b>455.964,52</b>
Tiongkok	219.506,87	306.136,24	166.481,01	177.941,21
Singapura	105.314,86	67.037,65	81.752,94	81.090,74
Malaysia	479.151,33	54.307,18	432.898,08	63.299,82
Thailand	64.783,55	31.112,02	221.666,37	57.567,94
Vietnam	49.997,79	10.357,28	149.378,17	31.468,23
India	43.485,23	15.280,89	81.119,59	13.039,02
Jepang	1.198,71	18.158,11	32.537,55	11.927,13
Oman	25.330,18	2.697,14	56.498,88	7.077,23
Korea Selatan	10.735,22	5.180,85	3.113,88	4.681,51
Taiwan	2.893,83	5.575,40	1.981,69	3.822,08
Uni Emirat Arab	29.335,14	6.448,18	15.111,30	2.027,10
Hongkong	0,10	34,63	0,25	33,14
Qatar	103.614,00	15.014,58	0,00	0,00
Bangladesh	4.255,00	1.493,92	0,00	0,00
Cyprus	545,33	45,26	0,00	0,00
<b>ASIA LAINNYA</b>	<b>0,75</b>	<b>10,51</b>	<b>4.730,69</b>	<b>2.022,51</b>

Sumber : BPS Provinsi Riau

LANJUTAN TABEL 5.3.

Negara Asal	2021		2022	
	Volume (Ribu Kg)	Nilai (Ribu US\$)	Volume (Ribu Kg)	Nilai (Ribu US\$)
(1)	(2)	(3)	(4)	(5)
<b>EROPA</b>	<b>172.337,96</b>	<b>237.219,09</b>	<b>60.482,26</b>	<b>81.033,02</b>
Jerman	67.146,88	36.150,59	31.910,56	27.861,33
Finlandia	23.035,90	106.375,76	13.079,29	23.763,58
Swedia	12.487,55	31.676,49	3.319,25	13.804,09
Rusia	42.840,72	16.544,44	8.624,00	6.113,51
Perancis	20.981,45	16.182,87	3.057,12	2.977,92
Inggris	649,16	6.269,19	355,51	2.743,16
Austria	50,56	3.835,80	37,51	1.348,11
Denmark	35,00	289,68	5,58	765,88
Italia	181,06	5.377,10	46,01	647,85
Swiss	12,31	1.218,60	6,44	527,62
Spanyol	150,26	5.319,59	19,63	107,66
Rep Ceko	970,06	751,49	0,33	31,17
Lithuania	63,81	3.281,32	1,14	26,06
Polandia	50,96	679,15	0,10	10,46
Estonia	33,48	1.835,85	0,00	0,12
Belarusia	3.520,00	850,09	0,00	0,00
<b>EROPA LAINNYA</b>	<b>128,80</b>	<b>581,09</b>	<b>19,78</b>	<b>304,50</b>

Sumber : BPS Provinsi Riau

LANJUTAN TABEL 5.3.

Negara Asal	2021		2022	
	Volume (Ribu Kg)	Nilai (Ribu US\$)	Volume (Ribu Kg)	Nilai (Ribu US\$)
(1)	(2)	(3)	(4)	(5)
<b>AMERIKA</b>	<b>56.722,14</b>	<b>64.880,72</b>	<b>48.119,61</b>	<b>52.775,90</b>
Kanada	41.523,65	38.202,94	43.302,44	43.200,55
Amerika Serikat	14.882,68	25.484,33	4.175,14	8.355,80
Brazil	15,67	949,03	641,60	1.176,58
Netherlands Antilles	0,00	0,00	0,25	25,73
Meksiko	0,14	83,9	0,18	17,24
Uruguay	300,00	157,5	0,00	0,00
<b>AUSTRALIA</b>	<b>168.282,90</b>	<b>21.152,57</b>	<b>126.566,21</b>	<b>8.758,55</b>
Australia	168.282,90	21.152,57	126.566,21	8.758,55
<b>OCEANIA</b>	<b>3.840,00</b>	<b>3.271,47</b>	<b>0,00</b>	<b>0,00</b>
Selandia Baru	3.840,00	3.271,47	0,00	0,00
<b>AFRIKA</b>	<b>40.456,09</b>	<b>3.027,58</b>	<b>130.710,84</b>	<b>20.381,33</b>
Afrika Selatan	0,22	7,52	125.037,02	19.410,14
Mesir	40.455,87	3.020,06	5.673,83	971,19
<b>JUMLAH</b>	<b>1.581.786,98</b>	<b>868.441,28</b>	<b>1.613.149,05</b>	<b>618.913,32</b>

Sumber : BPS Provinsi Riau

TABEL 5.4. Impor Kabupaten Bengkalis  
Menurut Negara Asal , 2021 - 2022

Negara Asal	2021		2022	
	Volume (Ribu Kg)	Nilai (Ribu US\$)	Volume (Ribu Kg)	Nilai (Ribu US\$)
(1)	(2)	(3)	(4)	(5)
<b>ASIA</b>	<b>1.998,99</b>	<b>1.740,91</b>	<b>6.665,66</b>	<b>2.786,83</b>
Malaysia	1.998,99	1.740,91	6.665,66	2.786,83
<b>JUMLAH</b>	<b>1.998,99</b>	<b>1.740,91</b>	<b>6.665,66</b>	<b>2.786,83</b>

Sumber : BPS Provinsi Riau

TABEL 5.5. Impor Kabupaten Rokan Hilir  
Menurut Negara Asal , 2021 - 2022

Negara Asal	2021		2022	
	Volume (RibU Kg)	Nilai (RibU US\$)	Volume (RibU Kg)	Nilai (RibU US\$)
(1)	(2)	(3)	(4)	(5)
<b>ASIA</b>	<b>32,07</b>	<b>29,7</b>	<b>76,82</b>	<b>86,11</b>
Malaysia	32,07	29,7	76,82	86,11
<b>JUMLAH</b>	<b>32,07</b>	<b>29,7</b>	<b>76,82</b>	<b>86,11</b>

Sumber : BPS Provinsi Riau



TABEL 5.6. Impor Kabupaten Kepulauan Meranti  
Menurut Negara Asal , 2021 - 2022

Negara Asal	2021		2022	
	Volume (Ribu Kg)	Nilai (Ribu US\$)	Volume (Ribu Kg)	Nilai (Ribu US\$)
(1)	(2)	(3)	(4)	(5)
<b>ASIA</b>	<b>851,44</b>	<b>698,26</b>	<b>1.580,22</b>	<b>1.186,56</b>
Malaysia	1.507,41	1.298,72	1.565,27	1.168,62
Tiongkok	14,49	17,59	13,01	14,56
India	0,00	0,00	1,94	3,38
Myanmar	0,77	0,98	0,77	0,98
<b>AFRIKA</b>	<b>0,00</b>	<b>0,00</b>	<b>0,20</b>	<b>0,35</b>
Nigeria	0,00	0,00	0,20	0,35
<b>JUMLAH</b>	<b>851,55</b>	<b>698,35</b>	<b>1.580,42</b>	<b>1.186,91</b>

Sumber : BPS Provinsi Riau

TABEL 5.7. Impor Kota Pekanbaru  
Menurut Negara Asal, 2021 - 2022

Negara Asal	2021		2022	
	Volume (Ribu Kg)	Nilai (Ribu US\$)	Volume (Ribu Kg)	Nilai (Ribu US\$)
(1)	(2)	(3)	(4)	(5)
<b>ASIA</b>	<b>57.817,52</b>	<b>48.329,53</b>	<b>703.321,57</b>	<b>850.887,31</b>
Cina	26.951,31	16.057,21	265.099,87	583.571,91
India	4.883,49	1.267,08	40.442,61	74.881,29
Malaysia	7.113,66	22.567,75	117.462,08	61.638,46
Singapura	11.356,16	5.635,11	41.157,85	54.743,19
Thailand	92,62	57,26	76.981,95	22.061,47
Jepang	11,42	305,54	11.366,22	18.424,64
Vietnam	1.943,14	845,47	114.528,92	13.039,09
Korea Selatan	931,38	270,48	15.077,18	11.642,92
Arab Saudi	0,00	0,00	12.100,00	5.180,11
Taiwan	68,22	261,22	2.652,54	4.036,19
Bangladesh	0,00	0,00	2.808,00	1.077,96
Uni Emirat Arab	2.976,00	566,2	2.942,38	262,88
Turki	1.490,12	496,22	697,14	232,19
Hongkong	0,00	0	4,85	94,98
Pakistan	0,00	0	0,00	0,03

Sumber : BPS Provinsi Riau

LANJUTAN TABEL 5.7.

Negara Asal	2021		2022	
	Volume (RibU Kg)	Nilai (RibU US\$)	Volume (RibU Kg)	Nilai (RibU US\$)
(1)	(2)	(3)	(4)	(5)
<b>EROPA</b>	<b>10,13</b>	<b>634,62</b>	<b>10,13</b>	<b>634,62</b>
Finlandia	0,00	0,00	0,00	0,00
Jerman	1,36	287,43	1,36	287,43
Swedia	0,00	1,46	0,00	1,46
Inggris	0,07	27,15	0,07	27,15
Austria	0,02	4,93	0,02	4,93
Denmark	0,40	26,79	0,40	26,79
Perancis	0,00	0,00	0,00	0,00
Italia	5,41	191,91	5,41	191,91
Swiss	0,13	28,78	0,13	28,78
Belgia	0,00	0,00	0,00	0,00
Belanda	2,54	8,43	2,54	8,43
Spanyol	0,00	0,00	0,00	0,00
Rep Ceko	0,02	6,17	0,02	6,17
<b>Lainnya</b>	<b>0,19</b>	<b>57,74</b>	<b>8,96</b>	<b>155,37</b>

Sumber : BPS Provinsi Riau

LANJUTAN TABEL 5.7.

Negara Asal	2021		2022	
	Volume (Ribu Kg)	Nilai (Ribu US\$)	Volume (Ribu Kg)	Nilai (Ribu US\$)
(1)	(2)	(3)	(4)	(5)
<b>AMERIKA</b>	<b>717,30</b>	<b>15.445,03</b>	<b>12.717,24</b>	<b>47.460,55</b>
Kanada	24,01	14.644,21	4.912,01	24.539,94
Amerika Serikat	693,23	795,81	7.786,21	22.262,60
Brazil	0,00	0	18,88	625,38
Meksiko	0,04	4,9	0,14	32,63
Chili	0,04	0,11	0,00	0,00
<b>AUSTRALIA</b>	<b>0,00</b>	<b>0</b>	<b>1.274,18</b>	<b>748,96</b>
Australia	0,00	0	1.274,18	748,96
<b>OCEANIA</b>	<b>0,00</b>	<b>0</b>	<b>509,67</b>	<b>528,70</b>
Selandia Baru	0,00	0	509,67	528,70
<b>AFRIKA</b>	<b>0,00</b>	<b>0</b>	<b>0,47</b>	<b>8,42</b>
Afrika Selatan	0,00	0	0,27	7,88
<b>Lainnya</b>	<b>0,00</b>	<b>0,00</b>	<b>0,20</b>	<b>0,53</b>
<b>JUMLAH</b>	<b>58.544,96</b>	<b>64.409,19</b>	<b>58.544,96</b>	<b>64.409,19</b>

Sumber : BPS Provinsi Riau

TABEL 5.8. Impor Kota Dumai  
Menurut Negara Asal, 2021 - 2022

Negara Asal	2021		2022	
	Volume (Ribu Kg)	Nilai (Ribu US\$)	Volume (Ribu Kg)	Nilai (Ribu US\$)
(1)	(2)	(3)	(4)	(5)
<b>ASIA</b>	<b>774.321,19</b>	<b>304.944,48</b>	<b>764.992,12</b>	<b>523.982,79</b>
Malaysia	43.179,47	20.149,38	132.868,64	128.411,31
Tiongkok	276.744,16	82.087,84	164.413,80	122.010,50
Singapura	87.083,31	49.081,28	94.092,39	86.799,59
Oman	105.149,00	41.610,00	142.829,24	55.567,68
Korea Selatan	38.425,00	24.449,90	39.725,05	42.141,00
Filipina	21.688,87	31.137,54	17.000,00	37.570,03
Brunei Darussalam	52.884,80	21.737,83	66.103,74	26.251,17
Saudi Arabia	48.628,35	18.515,05	18.236,64	6.951,12
India	28.800,00	1.389,60	41.497,05	6.712,29
Jordania	48.628,35	18.515,05	35.000,00	4.147,50
<b>Lainnya</b>	<b>100.538,22</b>	<b>16.175,66</b>	<b>13.225,59</b>	<b>7.420,59</b>

Sumber : BPS Provinsi Riau

LANJUTAN TABEL 5.8.

Negara Asal	2021		2022	
	Volume (Ribu Kg)	Nilai (Ribu US\$)	Volume (Ribu Kg)	Nilai (Ribu US\$)
(1)	(2)	(3)	(4)	(5)
<b>AMERIKA</b>	<b>784.240,00</b>	<b>231.164,68</b>	<b>669.997,88</b>	<b>469.505,50</b>
Kanada	704.132,00	214.886,66	576.947,11	443.326,50
Peru	62.950,00	7.870,60	71.500,00	13.300,00
Amerika Serikat	17.158,00	8.407,42	21.430,77	12.648,83
Colombia	62.950,00	7.870,60	50,00	175,00
Argentina	0,00	0	67,00	46,17
Brazil	0,00	0	3,00	9,00
<b>EROPA</b>	<b>159.710,52</b>	<b>51.006,47</b>	<b>50.133,71</b>	<b>31.953,50</b>
Belarusia	95.750,00	25.661,13	28.300,00	16.392,30
Rusia	60.460,00	24.504,72	21.485,00	14.136,88
Jerman	0,00	0	291,27	566,81
Perancis	0,00	0	19,84	543,09
Denmark	0,00	0	11,00	132,00
Spanyol	0,00	0	15,16	72,85
Inggris	3.500,52	840,62	8,51	52,73
Italia	0,00	0	2,79	44,29
Swiss	0,00	0	0,12	9,90
Slovakia	0,00	0	0,02	2,66

LANJUTAN TABEL 5.8.

Negara Asal	2021		2022	
	Volume (RibU Kg)	Nilai (RibU US\$)	Volume (RibU Kg)	Nilai (RibU US\$)
(1)	(2)	(3)	(4)	(5)
<b>AFRIKA</b>	<b>241.835,00</b>	<b>20.961,22</b>	<b>202.771,00</b>	<b>26.075,51</b>
Mesir	241.835,00	20.961,22	202.771,00	26.075,51
<b>AUSTRALIA</b>	<b>56.900,00</b>	<b>6.146,73</b>	<b>84.987,03</b>	<b>19.189,80</b>
Australia	56.900,00	6.146,73	84.987,03	19.189,80
<b>JUMLAH</b>	<b>1.556.530,35</b>	<b>396.792,10</b>	<b>1.772.881,75</b>	<b>1.070.707,11</b>

Sumber : BPS Provinsi Riau

TABEL 6. Impor Provinsi Riau  
Menurut Kelompok Barang 2021 - 2022

Kelompok Barang	2021		2022	
	Volume (RibU Kg)	Nilai (RibU US\$)	Volume (RibU Kg)	Nilai (RibU US\$)
(1)	(2)	(3)	(4)	(5)
<b>MIGAS</b>	<b>216.674,11</b>	<b>119.135,34</b>	<b>281.564,75</b>	<b>254.569,74</b>
Minyak Mentah	0	0	0	0
Industri Pengolahan Hasil Minyak	216.674,11	119.135,34	281.564,75	254.569,74
Gas Alam	0	0	0	0
<b>NON MIGAS</b>	<b>3.464.992,94</b>	<b>1.503.192,71</b>	<b>3.881.299,72</b>	<b>2.725.618,87</b>
Hasil Pertanian	51,7	51,75	46.754,27	13.717,04
Hasil Industri	3.218.005,50	1.488.214,44	3.593.871,68	2.697.945,86
Hasil Tambang	246.935,74	14.926,53	240.673,77	13.955,97
<b>JUMLAH</b>	<b>3.681.667,05</b>	<b>1.622.328,05</b>	<b>4.162.864,47</b>	<b>2.980.188,60</b>

Sumber : BPS Provinsi Riau



TABEL 6.1. Impor Kabupaten Indragiri Hulu  
Menurut Kelompok Barang, 2021 - 2022

Kelompok Barang	2021		2022	
	Volume (Ribu Kg)	Nilai (Ribu US\$)	Volume (Ribu Kg)	Nilai (Ribu US\$)
(1)	(2)	(3)	(4)	(5)
<b>Hasil Industri</b>	<b>23,75</b>	<b>182,6</b>	<b>0,00</b>	<b>0,00</b>
Mesin-mesin/ Pesawat Mekanik (84)	23,75	182,6	0,00	0,00
<b>JUMLAH</b>	<b>23,75</b>	<b>182,6</b>	<b>0,00</b>	<b>0,00</b>

Sumber : BPS Provinsi Riau

TABEL 6.2. Impor Kabupaten Indragiri Hilir  
Menurut Kelompok Barang, 2021 - 2022

Kelompok Barang	2021		2022	
	Volume (RibU Kg)	Nilai (RibU US\$)	Volume (RibU Kg)	Nilai (RibU US\$)
(1)	(2)	(3)	(4)	(5)
<b>NON MIGAS</b>	<b>20.733,43</b>	<b>71.969,32</b>	<b>20.733,43</b>	<b>71.969,32</b>
<b>Hasil Pertanian</b>	<b>0,45</b>	<b>8,48</b>	<b>0,40</b>	<b>0,01</b>
Lak,Getah, dan Damar (13)	0,45	8,48	0,00	0,00
<b>Lainnya</b>	<b>0,00</b>	<b>0,00</b>	<b>0,40</b>	<b>0,01</b>
<b>Hasil Industri</b>	<b>20.732,98</b>	<b>71.960,84</b>	<b>20.827,55</b>	<b>73.143,62</b>
Kertas dan Karton (48)	12.733,36	42.682,06	12.605,47	41.231,93
Mesin-mesin/ Pesawat Mekanik (84)	280,95	9.463,88	818,48	9.669,05
Plastik dan Barang dari Plastik (39)	732,21	5.668,74	798,55	6.411,19
Benda-benda dari Besi dan Baja (73)	2.569,42	5.850,08	1.752,98	4.297,14
Perekat, Enzim (35)	624,74	1.459,88	608,50	2.101,32
Besi dan Baja (72)	720,44	1.270,20	910,06	2.061,46
Kapal Laut (89)	43	602,72	142,00	1.940,40

Sumber : BPS Provinsi Riau

LANJUTAN TABEL 6.2.

Kelompok Barang	2021		2022	
	Volume (Ribuan Kg)	Nilai (Ribuan US\$)	Volume (Ribuan Kg)	Nilai (Ribuan US\$)
(1)	(2)	(3)	(4)	(5)
<b>Hasil Industri</b>				
Berbagai Barang Logam Dasar (83)	647,80	1.640,02	460,81	1.497,68
Aluminium (76)	100,38	469,63	69,26	297,47
<b>Lainnya</b>	<b>1.919,86</b>	<b>2.138,97</b>	<b>2.661,45</b>	<b>3.635,99</b>
<b>JUMLAH</b>	<b>20.733,43</b>	<b>71.969,32</b>	<b>20.827,95</b>	<b>73.143,63</b>

Sumber : BPS Provinsi Riau

TABEL 6.3. Impor Kabupaten Siak  
Menurut Kelompok Barang, 2021 - 2022

Kelompok Barang	2021		2022	
	Volume (Ribu Kg)	Nilai (Ribu US\$)	Volume (Ribu Kg)	Nilai (Ribu US\$)
(1)	(2)	(3)	(4)	(5)
<b>NON MIGAS</b>	<b>1.495.892,35</b>	<b>825.052,10</b>	<b>1.526.815,99</b>	<b>542.796,12</b>
<b>Hasil Pertanian</b>	<b>0</b>	<b>0</b>	<b>4.212,57</b>	<b>347,54</b>
Kayu, Barang dari Kayu (44)	0	0	4.212,57	347,54
<b>Hasil Industri</b>	<b>1.288.253,36</b>	<b>814.095,94</b>	<b>1.470.955,29</b>	<b>612.180,36</b>
Mesin-mesin/ Pesawat Mekanik (84)	18.394,95	382.806,16	8.920,09	131.300,91
Bubur Kayu (Pulp) (47)	101.857,96	84.334,80	65.449,93	64.055,44
Bahan Kimia Anorganik (28)	261.048,97	44.365,80	151.805,90	40.379,71
Garam, Belerang, Kapur (25)	366.417,59	36.030,50	361.084,87	32.657,59
Benda-benda dari Besi dan Baja (73)	11.407,52	42.009,80	6.912,60	23.123,62
Besi dan Baja (72)	15.911,52	26.117,31	14.999,03	22.379,25
Pupuk (31)	141.161,06	37.661,95	44.193,19	20.730,59
Perekat, Enzim (35)	45.776,76	25.203,01	20.012,99	13.439,05
Benda-benda dari Batu, Gips, dan Semen (68)	215.871,86	20.938,57	115.436,13	12.845,05

Sumber : BPS Provinsi Riau

LANJUTAN TABEL 6.3.

Kelompok Barang	2021		2022	
	Volume (Ribuan Kg)	Nilai (Ribuan US\$)	Volume (Ribuan Kg)	Nilai (Ribuan US\$)
(1)	(2)	(3)	(4)	(5)
<b>Hasil Industri</b>				
Berbagai Produk Kimia (38)	23.375,89	20.275,00	17.940,55	12.754,68
<b>Lainnya</b>	<b>87.029,30</b>	<b>94.353,05</b>	<b>577.866,95</b>	<b>162.397,28</b>
<b>Hasil Tambang</b>				
Garam, Belerang, Kapur (25)	207.398,99	10.838,56	137.981,20	6.385,42
Bahan Bakar Mineral (27)	240	117,6	0,00	0,00
<b>MIGAS</b>				
Hasil Minyak	85.894,63	43.389,18	86.333,06	76.117,20
Bahan Bakar Mineral (27)	85.894,63	43.389,18	86.333,06	76.117,20
<b>JUMLAH</b>	<b>1.581.786,98</b>	<b>868.441,28</b>	<b>1.613.149,05</b>	<b>618.913,32</b>

Sumber : BPS Provinsi Riau

TABEL 6.4. Impor Kabupaten Bengkalis  
Menurut Kelompok Barang, 2021 - 2022

Kelompok Barang	2021		2022	
	Volume (RibU Kg)	Nilai (RibU US\$)	Volume (RibU Kg)	Nilai (RibU US\$)
(1)	(2)	(3)	(4)	(5)
<b>Hasil Pertanian</b>	<b>0</b>	<b>0</b>	<b>475,00</b>	<b>353,82</b>
Sayuran (07)	0	0	475,00	353,82
<b>Hasil Industri</b>	<b>1.998,99</b>	<b>1.740,91</b>	<b>6.190,66</b>	<b>2.433,02</b>
Biji-bijian Berminyak (12)	370	340,53	520,21	552,59
Mesin-mesin/Pesawat Mekanik (84)	90,28	84,58	246,07	259,80
Minuman (22)	657,63	473,08	315,13	219,51
Olahan dari Tepung (19)	227,73	206,85	157,09	152,92
Kopi, Teh, Rempah-rempah (09)	107,42	165,6	75,85	125,60
Plastik dan Barang dari Plastik (39)	137,8	128,44	120,92	125,26
Alas Kaki (64)	42,91	40,8	29,92	27,84
Perabot, Penerangan Rumah (94)	32,8	31,88	14,12	15,35
Kakao/Coklat (18)	44,74	35	8,65	15,06
Susu, Mentega, Telur (04)	50,01	38,17	0,00	0,00
<b>Lainnya</b>	<b>237,66</b>	<b>195,97</b>	<b>4.702,70</b>	<b>939,10</b>
<b>JUMLAH</b>	<b>1.998,99</b>	<b>1.740,91</b>	<b>6.665,66</b>	<b>2.786,83</b>

Sumber : BPS Provinsi Riau

TABEL 6.5. Impor Kabupaten Rokan Hilir  
Menurut Kelompok Barang, 2021 - 2022

Kelompok Barang	2021		2022	
	Volume (RibU Kg)	Nilai (RibU US\$)	Volume (RibU Kg)	Nilai (RibU US\$)
(1)	(2)	(3)	(4)	(5)
<b>Hasil Industri</b>	<b>32,07</b>	<b>29,7</b>	<b>76,82</b>	<b>86,11</b>
Kapas Gumpalan, Tali (56)	22,47	26,82	53,26	75,40
Plastik dan Barang dari Plastik (39)	9,6	2,88	17,60	6,65
<b>Lainnya</b>	<b>0,00</b>	<b>0,00</b>	<b>5,96</b>	<b>4,06</b>
<b>JUMLAH</b>	<b>32,07</b>	<b>29,7</b>	<b>32,07</b>	<b>29,70</b>

Sumber : BPS Provinsi Riau

TABEL 6.6. Impor Kabupaten Kepulauan Meranti  
Menurut Kelompok Barang, 2021 - 2022

Kelompok Barang	2021		2022	
	Volume (Ribu Kg)	Nilai (Ribu US\$)	Volume (Ribu Kg)	Nilai (Ribu US\$)
(1)	(2)	(3)	(4)	(5)
<b>NON MIGAS</b>	<b>1.538,52</b>	<b>1.329,43</b>	<b>1.538,52</b>	<b>1.329,43</b>
<b>Hasil Pertanian</b>	<b>51,25</b>	<b>43,27</b>	<b>32,25</b>	<b>24,21</b>
Sayuran (07)	51,25	43,27	32,25	24,21
<b>Hasil Industri</b>	<b>1.450,92</b>	<b>1.282,07</b>	<b>1.526,79</b>	<b>1.160,70</b>
Plastik dan Barang dari Plastik (39)	231,43	187,61	306,30	209,80
Minuman (22)	341,18	230,4	255,78	169,80
Kopi, Teh, Rempah-rempah (09)	35,54	61,21	84,61	134,00
Olahan dari Tepung (19)	90,6	90,98	132,12	115,56
Kertas dan Karton (48)	94,11	110,13	90,35	106,27
Perabot, Penerangan Rumah (94)	117,97	105,55	116,90	89,08
Daging dan Ikan Olahan (16)	74,36	75,76	68,95	54,32
Biji-bijian Berminyak (12)	0,00	0,00	41,63	41,78

Sumber : BPS Provinsi Riau



LANJUTAN TABEL 6.6.

Kelompok Barang	2021		2022	
	Volume (Ribu Kg)	Nilai (Ribu US\$)	Volume (Ribu Kg)	Nilai (Ribu US\$)
(1)	(2)	(3)	(4)	(5)
<b>Hasil Industri</b>				
Sabun dan Preparat Pembersih (34)	40,76	36,9	21,82	16,69
Perkakas, Perangkat Potong (82)	60,13	74,88	2,75	2,74
<b>Lainnya</b>	<b>318,08</b>	<b>276,25</b>	<b>405,58</b>	<b>220,67</b>
<b>Hasil Tambang</b>				
Garam, Belerang, Kapur (25)	36,35	4,09	21,38	2,00
<b>MIGAS</b>				
Bahan Bakar Mineral (27)	1,65	2,06	1,51	1,13
<b>JUMLAH</b>	<b>1.540,17</b>	<b>1.331,49</b>	<b>1.580,42</b>	<b>1.186,91</b>

Sumber : BPS Provinsi Riau

TABEL 6.7. Impor Kota Pekanbaru  
Menurut Kelompok Barang, 2021 - 2022

Kelompok Barang	2021		2022	
	Volume (Ribu Kg)	Nilai (Ribu US\$)	Volume (Ribu Kg)	Nilai (Ribu US\$)
(1)	(2)	(3)	(4)	(5)
<b>NON MIGAS</b>	<b>55.476,69</b>	<b>63.157,99</b>	<b>55.476,69</b>	<b>63.157,99</b>
<b>Hasil Pertanian</b>	<b>14.550,99</b>	<b>1.142,25</b>	<b>14.550,99</b>	<b>1.142,25</b>
Kayu, Barang dari Kayu (44)	14.550,99	1.142,25	14.550,99	1.142,25
<b>Hasil Industri</b>	<b>54.569,79</b>	<b>63.092,85</b>	<b>674.809,33</b>	<b>1.209.976,92</b>
Mesin-mesin/ Pesawat Mekanik (84)	7.321,52	25.095,46	61.302,85	845.868,18
Mesin/Peralatan Listrik (85)	87,27	1.105,43	4.048,82	48.261,13
Bubur Kayu (Pulp) (47)	688,00	617,93	30.625,78	31.115,73
Besi dan Baja (72)	9.395,16	5.400,64	26.413,15	29.947,90
Garam, Belerang, Kapur (25)	3.896,00	769,06	101.257,13	21.057,36
Kendaraan dan Bagiannya (87)	1.076,35	4.619,63	2.685,95	12.272,28
Plastik dan Barang dari Plastik (39)	749,26	1.388,64	2.887,94	9.391,40
Produk Keramik (69)	26.598,57	5.371,20	21.648,71	5.560,22
Perangkat Optik (90)	80,88	1.417,62	100,19	5.146,83

Sumber : BPS Provinsi Riau

LANJUTAN TABEL 6.7.

Kelompok Barang	2021		2022	
	Volume (Ribu Kg)	Nilai (Ribu US\$)	Volume (Ribu Kg)	Nilai (Ribu US\$)
(1)	(2)	(3)	(4)	(5)
<b>Hasil Industri</b>				
Aluminium (76)	558,40	1.900,28	657,82	2.087,03
Kapal Terbang dan Bagiannya (88)	10,31	14.467,10	0,00	0,00
<b>Lainnya</b>	<b>4.188,93</b>	<b>2.357,47</b>	<b>423.181,00</b>	<b>199.268,86</b>
<b>Hasil Tambang</b>	<b>3.145,51</b>	<b>228,68</b>	<b>906,90</b>	<b>65,14</b>
Garam, Belerang, Kapur (25)	3.127,42	221,96	906,90	65,14
Bahan Bakar Mineral (27)	18,09	6,72	0,00	0,00
<b>MIGAS</b>	<b>2.062,16</b>	<b>796,31</b>	<b>3.068,27</b>	<b>1.251,20</b>
Hasil Minyak (27)	2.062,16	796,31	3.068,27	1.251,20
<b>JUMLAH</b>	<b>61.907,91</b>	<b>160.478,04</b>	<b>747.682,81</b>	<b>1.213.364,70</b>

Sumber : BPS Provinsi Riau

TABEL 6.8. Impor Kota Dumai  
Menurut Kelompok Barang, 2021 - 2022

Kelompok Barang	2021		2022	
	Volume (Ribu Kg)	Nilai (Ribu US\$)	Volume (Ribu Kg)	Nilai (Ribu US\$)
(1)	(2)	(3)	(4)	(5)
<b>NON MIGAS</b>	<b>1.889.297,15</b>	<b>539.730,66</b>	<b>1.533.302,87</b>	<b>886.933,02</b>
<b>Hasil Industri</b>	<b>1.850.943,65</b>	<b>535.829,53</b>	<b>1.505.819,80</b>	<b>875.083,79</b>
Pupuk (31)	1.489.248,00	375.906,47	1.139.692,00	600.459,70
Bahan Kimia Organik (29)	267.800,50	105.535,05	297.277,55	124.765,23
Lemak & Minyak Hewan/Nabati (15)	18.907,00	30.477,42	20.003,20	42.114,65
Mesin-mesin/ Pesawat Mekanik (84)	316,70	1.494,84	2.954,31	38.987,75
Bahan Kimia Anorganik (28)	52.600,67	14.813,73	26.124,70	14.456,41
Benda-benda dari Besi dan Baja (73)	754,98	1.548,47	1.272,95	5.922,94
Plastik dan Barang dari Plastik (39)	317,69	907,7	516,69	1.412,72
Garam, Belerang, Kapur (25)	9.912,43	2.462,40	6.051,00	910,13
Berbagai Produk Kimia (38)	10.750,62	2.110,14	484,81	892,62
Kertas dan Karton (48)	141,16	281,08	249,24	556,36
<b>Lainnya</b>	<b>193,90</b>	<b>292,25</b>	<b>10.113,35</b>	<b>44.027,48</b>
<b>Hasil Pertanian</b>	<b>0,00</b>	<b>0,00</b>	<b>27.483,07</b>	<b>11.849,23</b>
Gandum- gandum(10)	0,00	0,00	27.293,14	11.656,97
Sayuran (07)	0,00	0,00	189,93	192,25

Sumber : BPS Provinsi Riau

LANJUTAN TABEL 6.8.

Kelompok Barang	2021		2022	
	Volume (Ribuan Kg)	Nilai (Ribuan US\$)	Volume (Ribuan Kg)	Nilai (Ribuan US\$)
(1)	(2)	(3)	(4)	(5)
<b>Hasil Tambang</b>	<b>38.353,50</b>	<b>3.901,13</b>	<b>44.348,70</b>	<b>5.323,02</b>
Garam, Belerang, Kapur (25)	38.353,50	3.901,13	44.348,70	5.323,02
<b>MIGAS</b>	<b>127.709,56</b>	<b>74.492,91</b>	<b>195.230,18</b>	<b>178.451,07</b>
Hasil Minyak (27)	127.709,56	74.492,91	195.230,18	178.451,07
<b>JUMLAH</b>	<b>1.556.530,35</b>	<b>396.792,10</b>	<b>1.772.881,75</b>	<b>1.070.707,11</b>

Sumber : BPS Provinsi Riau

# DATA

## MENCERDASKAN BANGSA

<https://riau.bps.go.id>



**BADAN PUSAT STATISTIK PROVINSI RIAU**

**Jl. Pattimura No. 12 Pekanbaru, 28131**

Telp. (0761) 23042 - 21336 Fax (0761) 21336

Homepage : <http://riau.bps.go.id> // Email: [bps1400@bps.go.id](mailto:bps1400@bps.go.id)

ISSN 2354-8096



9 772354 809608 >