



Katalog/Catalog: 9201001

INDIKATOR EKONOMI

Economic Indicators

Buletin Statistik Bulanan
Monthly Statistical Bulletin

- Indeks Harga / *Price Indices*
- Keuangan / *Finance*
- Perbankan / *Banking*
- Penanaman Modal / *Investment*
- Produksi / *Production*
- Neraca Pembayaran dan Perdagangan Luar Negeri /
Balance of Payments and International Trade
- Perhubungan / *Transportation*
- Hotel dan Pariwisata / *Hotel and Tourism*
- Pendapatan Nasional / *National Income*

2017
November
November



BADAN PUSAT STATISTIK
BPS-Statistics Indonesia

INDIKATOR EKONOMI

Economic Indicators

Buletin Statistik Bulanan
Monthly Statistical Bulletin

- Indeks Harga / *Price Indices*
- Keuangan / *Finance*
- Perbankan / *Banking*
- Penanaman Modal / *Investment*
- Produksi / *Production*
- Neraca Pembayaran dan Perdagangan Luar Negeri /
Balance of Payments and International Trade
- Perhubungan / *Transportation*
- Hotel dan Pariwisata / *Hotel and Tourism*
- Pendapatan Nasional / *National Income*

2017
November
November

**Buletin Statistik Bulanan
INDIKATOR EKONOMI
NOVEMBER 2017**

*Monthly Statistical Buletin
Economics Indikator
November 2017*

ISSN.0126-2319

No. Publikasi / Publication Number : 07330 .1802

Katalog / Catalog : 9201001

Ukuran Buku / Book Size : 29 x 21 cm

Jumlah Halaman / Total Pages : xviii+186 halaman / pages

Naskah / Manuscript :

Badan Pusat Statistik

BPS – Statistics Indonesia

Penyunting / Editor :

Subdirektorat Indikator Statistik

Subdirectorate of Statistics Indicator

Desain Kover / Cover Design :

Subdirektorat Publikasi Statistik

Subdirectorate of Statistical Publication

Diterbitkan oleh / Published by :

© **Badan Pusat Statistik**

© *BPS – Statistics Indonesia*

Dicetak oleh / Printed by :

Badan Pusat Statistik / BPS-Statistics Indonesia

Dilarang mengumumkan, mengomunikasikan, dan/atau menggandakan sebagian atau seluruh isi buku ini untuk tujuan komersial tanpa izin tertulis dari Badan Pusat Statistik

Prohibited to announce, distribute, communicate, and/or copy part or all of this book for commercial purposes without permission from BPS-Statistics Indonesia

<https://www.bps.go.id>

KATA PENGANTAR

Publikasi INDIKATOR EKONOMI merupakan publikasi bulanan Badan Pusat Statistik (BPS) yang terbit sejak bulan Januari 1970, yang terus mengalami penyempurnaan secara bertahap. Publikasi ini berisi tabel-tabel yang memuat statistik ekonomi yang dibutuhkan para pemakai data untuk berbagai keperluan pengamatan dan analisa ekonomi.

Data statistik yang disajikan dalam INDIKATOR EKONOMI dihimpun dan disiapkan oleh unit kerja-unit kerja yang ada di BPS, namun beberapa statistik diperoleh dari instansi lain, seperti Bank Indonesia, Badan Koordinasi Penanaman Modal (BKPM), dan lain-lain.

Setelah mulai edisi Maret 1993, INDIKATOR EKONOMI dilengkapi dengan ulasan singkat tentang beberapa indikator ekonomi yang dianggap cukup menonjol, maka mulai edisi Januari 2006, ulasan singkat sudah mencakup hampir seluruh sub bab yang ada.

Akhirnya, penghargaan dan ucapan terima kasih disampaikan kepada semua pihak yang telah memungkinkan tersusunnya publikasi INDIKATOR EKONOMI.

Kepada para pemakai publikasi ini diharapkan kritik dan saran yang bersifat konstruktif untuk penyempurnaan publikasi INDIKATOR EKONOMI, agar lebih memudahkan para pemakai data untuk memperoleh gambaran umum mengenai perkembangan ekonomi Indonesia.

KEPALA BADAN PUSAT STATISTIK



Dr. Suhariyanto

P R E F A C E

ECONOMIC INDICATORS is a monthly publication issued by BPS – Statistics Indonesia since 1970, which has undergone gradual improvement. This publication contains statistical economic data in the form of tables needed for economic observations and analyses.

ECONOMIC INDICATORS presents the statistical economic data collected and prepared by several divisions at BPS and other institutions such as Bank Indonesia and the Capital Investment Coordinating Board (BKPM).

Since the March 1993 edition, *ECONOMIC INDICATORS* has been completed with highlights for several important indicators. And then, starting with the January 2006 edition, the highlights have covered almost all indicators presented.

Finally, appreciation and thanks are conveyed to all parties involved in preparing this publication.

Constructive critiques and suggestions are welcomed to improve this publication, in order for users to be able to get a general picture of the development of the Indonesian economy easily.

BPS – Statistics Indonesia

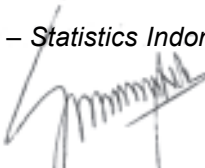

Dr. Suhariyanto
Chief Statistician

DAFTAR ISI	Halaman
PRAKATA	iii - iv
DAFTAR ISI	v - xiii
PENJELASAN	xiv
INFOGRAFIS	xiv
ULASAN SINGKAT INDIKATOR EKONOMI	xv - xviii
I. INDEKS HARGA	
PENJELASAN TEKNIS	1 - 3
1.1 Indeks Harga Konsumen Gabungan 82 Kota di Indonesia (2012 = 100)	4
1.2 Indeks Harga Konsumen Gabungan 82 Kota di Indonesia dan Perubahannya (2012 = 100)	5 - 6
1.3 Laju Inflasi 82 Kota di Indonesia (2012 = 100)	7 - 10
1.4 Indeks Harga Konsumen di 82 Kota di Indonesia dan Perubahannya (2012 = 100)	11 - 27
1.5.1 Rata-rata Harga Produsen Gabah Menurut Kualitas dan Observasi Transaksi Tingkat Penggilingan di Indonesia	28
1.5.2 Indeks Harga Produsen dan Inflasi Harga Produsen Triwulanan (2010=100)	29 - 32
1.6 Upah Nominal dan Riil Buruh Tani, Konstruksi, Potong Rambut Wanita dan Pembantu Rumah Tangga di Indonesia, (Rupiah) (2007 =100)....	33
1.7.1 Indeks Harga yang Diterima Petani (IT), Indeks Harga yang Dibayar Petani (IB) dan Nilai Tukar Petani Tanaman Pangan (NTPP) Serta Perubahannya (2012 = 100)	34
1.7.2 Indeks Harga yang Diterima Petani (IT), Indeks Harga yang Dibayar Petani (IB) dan Nilai Tukar Petani Hortikultura (NTPH) Serta Perubahannya (2012 = 100)	35
1.7.3 Indeks Harga yang Diterima Petani (IT), Indeks Harga yang Dibayar Petani (IB) dan Nilai Tukar Petani Tanaman Perkebunan Rakyat (NTPR) Serta Perubahannya (2012 = 100)	36

CONTENT	Page
<i>PREFACE</i>	<i>iii - iv</i>
<i>CONTENTS</i>	<i>v - xiii</i>
<i>EXPLANATION</i>	<i>xiv</i>
<i>INFOGRAPHIC</i>	<i>xiv</i>
<i>HIGHLIGHT OF ECONOMIC INDICATORS</i>	<i>xv - xviii</i>
I. PRICE INDICES	
<i>TECHNICAL NOTE</i>	<i>1 - 3</i>
1.1 <i>Composite Consumer Price Indices of 82 Cities in Indonesia (2012 = 100)</i>	<i>4</i>
1.2 <i>Composite Consumer Price Indices of 82 Cities in Indonesia and Their Changes (2012 = 100)</i>	<i>5 - 6</i>
1.3 <i>Inflation Rate of 82 Cities in Indonesia (2012 = 100)</i>	<i>7 - 10</i>
1.4 <i>Consumer Price Indices (CPI) for Each of the 82 Cities and Their Changes (2012 = 100)</i>	<i>11 - 27</i>
1.5.1 <i>Average Producer Price of Paddy by Quality and Number of Transaction at Huller Level in Indonesia</i>	<i>28</i>
1.5.2 <i>Producer Price Indices and Inflation Quarterly (2010=100)</i>	<i>29 - 32</i>
1.6 <i>Real and Nominal Wage for Farmworker, Constraction Worker, Woman's Haircut and Household Servant in Indonesia, (Rupiahs) (2007 = 100) ..</i>	<i>33</i>
1.7.1 <i>Prices Received By Farmers Indices, Prices Paid By Farmers Indices and Farmers' Terms of Trade Of Food Crops (FFTT) and Their Changes, (2012 = 100)</i>	<i>34</i>
1.7.2 <i>Prices Received By Farmers Indices, Prices Paid By Farmers Indices and Farmers' Terms of Trade Of Horticultural Crops (HFTT) and Their Changes, (2012 = 100)</i>	<i>35</i>
1.7.3 <i>Prices Received By Farmers Indices , Prices Paid By Farmers Indices and Farmers' Terms of Trade Of Smallholder Estate Crops (SFTT) and Their ... Changes, (2012 = 100)</i>	<i>36</i>

1.7.4	Indeks Harga yang Diterima Petani (IT), Indeks Harga yang Dibayar Petani (IB) dan Nilai Tukar Petani Peternakan (NTPT) Serta Perubahannya (2012 = 100)	37	1.7.4	<i>Prices Received By Breeders Indices, Prices Paid By Breeders Indices and Farmers' Terms of Trade Of Animal Husbandry (AFTT) and Their Changes, (2012 = 100)</i>	<i>37</i>
1.7.5	Indeks Harga yang Diterima Nelayan/Pembudidaya Ikan (IT), Indeks Harga yang Dibayar Nelayan/Pembudidaya Ikan (IB) dan Nilai Tukar Nelayan/Pembudidaya Ikan (NTNP) Serta Perubahannya (2012 = 100)	38	1.7.5	<i>Prices Received By Fishermen/Fish Farmers Indices, Prices Paid By Fishermen/Fish Farmers Indices and Farmers' Terms of Trade of Fishermen/Fish Farmers (Ffft) and Their Changes, (2012 = 100)</i>	<i>38</i>
1.7.6	Indeks Harga Yang Diterima Nelayan (IT), Indeks Harga Yang Dibayar Nelayan (IB) Dan Nilai Tukar Nelayan (NTN) Serta Perubahannya (2012 = 100)	39	1.7.6	<i>Indices of Prices Received By Fishermen, Indices ff Prices Paid By Fishermen and Farmers' Terms of Trade Of Fishermen (FTT) and Their Changes, (2012 = 100)</i>	<i>39</i>
1.7.7	Indeks Harga yang Diterima Pembudidaya Ikan (IT), Indeks Harga yang Dibayar Pembudidaya Ikan (IB) dan Nilai Tukar Pembudidaya Ikan (NTPI) Serta Perubahannya (2012 = 100)	40	1.7.7	<i>Indices Of Prices Received By Fish Farmers, Indices of Prices Paid By Fish Farmers and Farmers' Terms of Trade of Fish Farmers (FTT) and Their Changes (2012 = 100)</i>	<i>40</i>
1.7.8	Indeks Harga yang Diterima Petani (It), Indeks Harga yang Dibayar Petani (Ib) dan Nilai Tukar Petani (NTP) Serta Perubahannya (2012 = 100)	41	1.7.8	<i>Indices of Prices Received By Farmers, Indices of Prices Paid By Farmers and Farmers' Terms of Trade (FTT) and Their Changes, (2012 = 100)</i>	<i>41</i>
1.7.9	Indeks Harga yang Diterima Petani (IT), Indeks Harga yang Dibayar Petani (IB) dan Nilai Tukar Petani (Ntp) Tanpa Perikanan Serta Perubahannya (2012 = 100)	42	1.7.9	<i>Indices of Prices Received By Farmers, Indices Of Prices Paid By Farmers and Farmers' Terms ff Trade (FTT) Without Fishery/Aquaculture and Their Changes (2012 = 100)</i>	<i>42</i>
1.8.1	Indeks Harga yang Diterima Petani (IT), Indeks Harga yang Dibayar Petani (IB) dan Nilai Tukar Petani Tanaman Pangan (NTPP) Menurut Provinsi (2012 = 100)	43	1.8.1	<i>Prices Received By Farmers Indices, Prices Paid By Farmers Indices And Farmers' Terms Of Trade Of Food Crops (FFTT) By Province, (2012 = 100)</i>	<i>43</i>
1.8.2	Indeks Harga yang Diterima Petani (IT), Indeks Harga yang Dibayar Petani (IB) dan Nilai Tukar Petani Hortikultura (NTPH) Menurut Provinsi (2012 = 100)	44	1.8.2	<i>Prices Received By Farmers Indices, Prices Paid By Farmers Indices and Farmers' Terms Of Trade Of Horicaltural Crops (Hfft) by Province, (2012 = 100)</i>	<i>44</i>
1.8.3	Indeks Harga yang Diterima Petani (IT), Indeks Harga yang Dibayar Petani (IB) dan Nilai Tukar Petani Tanaman Perkebunan Rakyat (NTPR) Menurut Provinsi (2012 = 100)	45	1.8.3	<i>Prices Of Prices Received By Farmers Indices, Prices Paid By Farmers Indices and Farmers' Terms Of Trade Of Smallholder Estate Crops by Province, (2012 = 100)</i>	<i>45</i>
1.8.4	Indeks Harga yang Diterima Petani (IT), Indeks Harga yang Dibayar Petani (IB) dan Nilai Tukar Petani Peternakan (NTPT) Menurut Provinsi (2012 = 100)	46	1.8.4	<i>Prices Received By Breeders Indices, Prices Paid By Breeders Indices and Farmers' Terms Of Trade Of Animal Husbandry (AFTT) by Province, (2012 = 100)</i>	<i>46</i>

1.8.5	Indeks Harga yang Diterima Nelayan/Pembudidaya Ikan (IT), Indeks Harga yang Dibayar Nelayan/Pembudidaya Ikan (IB) dan Nilai Tukar Nelayan/Pembudidaya Ikan (NTNP) Menurut Provinsi (2012 = 100).....	47	1.8.5	<i>Prices Received By Fishermen/Fish Farmers Indices, Prices Paid By Fishermen/Fish Farmers Indices and Farmers' Terms of Trade of Fishermen/Fish Farmers (FTT) by Province, (2012 = 100)</i>	47
1.8.6	Indeks Harga yang Diterima Nelayan (IT), Indeks Harga yang Dibayar Nelayan (IB) dan Nilai Tukar Nelayan (NTN) Menurut Provinsi (2012 = 100)	48	1.8.6	<i>Prices Received By Fishermen Indices, Prices Paid By Fishermen Indices, and Farmers Terms of Trade of Fishermen (FTT) by Province, (2012 = 100)</i>	48
1.8.7	Indeks Harga yang Diterima Pembudidaya Ikan (IT), Indeks Harga yang Dibayar Pembudidaya Ikan (IB) dan Nilai Tukar Pembudidaya Ikan (NTPi) Menurut Provinsi (2012 = 100).....	49	1.8.7	<i>Prices Received By Fish Farmers Indices, Prices Paid By Fish Farmers Indices and Farmers' Terms of Trade of Fish Farmers (FTT) by Province, (2012 = 100)</i>	49
1.8.8	Indeks Harga yang Diterima Petani (IT), Indeks Harga yang Dibayar Petani (IB) dan Nilai Tukar Petani (NTP) Menurut Provinsi (2012 = 100)	50	1.8.8	<i>Prices Received By Farmers Indices, Prices Paid By Farmers Indices and Farmers' Terms Of Trade (FTT) by Province, (2012 = 100)</i>	50
1.8.9	Indeks Harga yang Diterima Petani (IT), Indeks Harga yang Dibayar Petani (IB) dan Nilai Tukar Petani (NTP) Tanpa Perikanan Menurut Provinsi (2012 = 100)	51	1.8.9	<i>Indices Of Prices Received By Farmers, Indices Of Prices Paid By Farmers and Farmers' Terms of Trade (Ftt) Without Fishery/Aquaculture by Province, (2012 = 100)</i>	51
1.9	Indeks Harga Perdagangan Besar, Sektor Pertanian, Pertambangan dan Penggalian (2010=100)	52	1.9	<i>Wholesale Price Indices, of Agricultural, Mining and Quarrying Sectors (2010=100)</i>	52
1.10	Indeks Harga Perdagangan Besar, Sektor Industri (2010=100)	53 - 56	1.10	<i>Wholesale Price Indices of Manufacturing Sector (2010=100)</i>	53 - 56
1.11	Indeks Harga Perdagangan Besar Kelompok Barang Impor, (2010=100)	57 - 60	1.11	<i>Wholesale Price Indices of Import Commodities Group (2010=100)</i>	57 - 60
1.12	Indeks Harga Perdagangan Besar Kelompok Barang Ekspor (2010=100)	61 - 64	1.12	<i>Wholesale Price Indices of Export Commodities Group (2010=100)</i>	61 - 64
1.13	Indeks Harga Perdagangan Besar (2010=100)	65	1.13	<i>Wholesale Price Indices, (2010=100)</i>	65
1.14	Indeks Harga Perdagangan Besar Bahan Bangunan/Konstruksi Menurut Jenis Konstruksi/Bangunan, (2010=100)	66	1.14	<i>Wholesale Price Indices of Construction Materials by Type of Construction, (2010=100)</i>	66
1.15	Indeks Harga Perdagangan Besar Bahan Bangunan/Konstruksi Indonesia Menurut Kelompok Jenis Barang (2010=100)	67	1.15	<i>Wholesale Price Indices of Construction Materials of Indonesia By Group of Commodities, (2010=100)</i>	67

1.16	Perkembangan Harga Rata-rata Valuta Asing dan Emasdi Pasaran Jakarta	68	1.16	<i>Average Prices of Foreign Currencies and Gold in Jakarta Market.</i>	68
1.17	Perdagangan Saham di Bursa Efek Indonesia	69	1.17	<i>Share Trading at the Indonesia Stock Exchange</i>	69
II.	KEUANGAN		II.	FINANCE	
	PENJELASAN TEKNIS	71		TECHNICAL NOTES	71
2.1	Realisasi Penerimaan Negara	72	2.1	<i>Actual Government Revenues</i>	72
2.2	Realisasi Pengeluaran Negara	73	2.2	<i>Actual Government Expenditures</i>	73
III.	PERBANKAN		III.	BANKING	
	PENJELASAN TEKNIS	75 - 76		TECHNICAL NOTES	75 - 76
3.1	Uang Beredar	77	3.1	<i>Money Supply</i>	77
3.2	Posisi Kredit Perbankan Dalam Rupiah Dan Valuta Asing Menurut Sektor Ekonomi.	78 - 79	3.2	<i>Outstanding Bank Credits In Rupiah And Foreign Exchange By Economic Sector</i>	78 - 79
3.3	Posisi Pemberian Kredit / Pembiayaan Oleh Badan Perkreditan Rakyat, Badan Pembiayaan Rakyat Syariah, Dan Pegadaian Pemerintah	80	3.3	<i>Outstanding Credits / Financing By Rural Banks, Sharia Rural Banks, And Government Pawnshop</i>	80
3.4	Suku Bunga Kredit Rupiah Menurut Kelompok Bank	82	3.4	<i>Rupiah Credit Interest Rates By Group Of Banks</i>	82
3.5	Posisi Kredit Investasi Perbankan Dalam Rupiah Dan Valuta Asing Menurut Sektor Ekonomi	83 - 84	3.5	<i>Banks Outstanding Investment Credits In Rupiah And Foreign Exchange By Economic Sector</i>	83 - 84
3.6	Suku Bunga Deposito Berjangka Bank Umum	85	3.6	<i>Commercial Banks'Interest Rates on Time Deposit</i>	85
IV.	PENANAMAN MODAL		IV.	INVESTMENT	
	PENJELASAN TEKNIS	87		TECHNICAL NOTES	87
4.1.1	Perkembangan Realisasi Investasi Penanaman Modal Dalam Negeri Menurut Sektor Ekonomi	88	4.1.1	<i>Statistic of Domestic Direct Investment Realization by Economic Sector</i>	88
4.1.2	Perkembangan Realisasi Investasi Penanaman Modal Dalam Negeri Menurut Lokasi	89	4.1.2	<i>Statistic of Domestic Direct Investment Realization by Location</i>	89
4.2.1	Perkembangan Realisasi Investasi Penanaman Modal Luar Negeri Menurut Sektor Ekonomi	90	4.2.1	<i>Statistic of Foreign Direct Investment Realization by Economic Sector</i>	90

4.2.2	Perkembangan Realisasi Investasi Penanaman Modal Luar Negeri Menurut Lokasi	91	4.2.2	<i>Statistic of Foreign Direct Investment Realization by Location</i>	91
4.2.3	Perkembangan Realisasi Investasi Penanaman Modal Luar Negeri Menurut Negara	92	4.2.3	<i>Statistic of Foreign Direct Investment Realization by Country</i>	92
V.	PRODUKSI		V.	PRODUCTION	
	PENJELASAN TEKNIS	93 - 95		TECHNICAL NOTES	93 - 95
5.1	Produksi Tanaman Bahan Makanan	96	5.1	<i>Production of Food Crops</i>	96
5.2	Produksi dan Persediaan Tanaman Perkebunan Besar	97	5.2	<i>Production and Stocks of Estate Crops</i>	97
5.3.A	Indeks Produksi Bulanan Industri Besar dan Sedang (2010=100)	98	5.3.A	<i>Monthly Production Indices of Large and Medium Manufacturing Industry (2010=100)</i>	98
5.3.B	Indeks Produksi Triwulanan dari Kelompok Industri Besar dan Sedang (2010=100)	99 - 100	5.3.B	<i>Quarterly Production Indices of Large and Medium Manufacturing Industry (2010=100)</i>	99 - 100
5.4.1	Produksi Bulanan 8 Bahan Tambang di Indonesia	101	5.4.1	<i>Monthly Production of 8 Minerals in Indonesia</i>	101
5.4.2	Indeks Produksi Bulanan 8 Bahan Tambang di Indonesia (2010=100)	102	5.4.2	<i>Monthly Production Indices of 8 Minerals in Indonesia(2010=100)</i>	102
5.5	Produksi Minyak Mentah (Termasuk Kondensat) dan Gas	103	5.5	<i>Crude Petroleum (Including Condensate) and Gas Production</i>	103
5.6.1	Indeks dan Pertumbuhan Pekerja Tetap, Hari Orang, Balas Jasa dan Upah, serta Nilai Konstruksi yang Diselesaikan	104	5.6.1	<i>Indices and Growth of Permanent Workers, Mandays, Compensation and Wages, and Value of Construction Completed</i>	104
5.6.2	Indeks dan Pertumbuhan Pekerja Tetap, Hari Orang, Balas Jasa dan Upah, serta Nilai Konstruksi yang Diselesaikan Menurut Provinsi	105	5.6.2	<i>Indices of Permanent Workers, Mandays, Compensation and Wages, and Value of Construction Completed buy Province</i>	105
VI.	NERACA PEMBAYARAN DAN PERDAGANGAN LUAR NEGERI		VI.	BALANCE OF PAYMENTS AND INTERNATIONAL TRADE	
	PENJELASAN TEKNIS	107 - 108		TECHNICAL NOTES	107 - 108
6.1	Neraca Pembayaran	109	6.1	<i>Balance of Payments</i>	109
6.2	Neraca Perdagangan Barang Migas dan Non Migas	110	6.2	<i>Balance of Trade of Oil & Gas and Non-Oil & Gas</i>	110
6.3	Nilai Ekspor Menurut Golongan Barang SITC	111	6.3	<i>Exports Value by SITC Commodity Groups</i>	111

6.4.1	Ekspor Hasil Pertanian (nilai).....	112 - 113	6.4.1	<i>Exports of Agricultural Products (value)</i>	<i>112 - 113</i>
6.4.2	Ekspor Hasil Pertanian (berat bersih).....	114 - 115	6.4.2	<i>Exports of Agricultural Products (net weight)</i>	<i>114 - 115</i>
6.5.1	Ekspor Hasil Industri (nilai)	116 - 117	6.5.1	<i>Exports of Industrial Products (value).....</i>	<i>116 - 119</i>
6.5.2	Ekspor Hasil Industri (berat bersih)	118 - 119	6.5.2	<i>Exports of Industrial Products (net weight)</i>	<i>118 - 119</i>
6.6.1	Ekspor Hasil Tambang, Tidak Termasuk Migas (nilai)	120	6.6.1	<i>Exports of Mining Products, Excluding Petroleum&Gas (value)</i>	<i>120</i>
6.6.2	Ekspor Hasil Tambang, Tidak Termasuk Migas (berat bersih)	121	6.6.2	<i>Exports of Mining Products, Excluding Petroleum and Gas (net weight)</i>	<i>121</i>
6.7	Ringkasan Ekspor Indonesia (nilai).....	122	6.7	<i>Summary of Indonesian Exports (value).....</i>	<i>122</i>
6.8.1	Ekspor Menurut Negara Tujuan.....	123	6.8.1	<i>Exports Value by Country of Destination</i>	<i>123</i>
6.8.2	Nilai Ekspor Non Migas dan Migas Menurut Negara Tujuan	124 - 125	6.8.2	<i>Exports Value of Non Oil&Gas and Oil&Gas by Country of Destination</i>	<i>124 - 125</i>
6.9.1	Ekspor Menurut Pelabuhan Penting	126	6.9.1	<i>Exports Value by Main Ports</i>	<i>126</i>
6.9.2	Ekspor Menurut Provinsi Asal Barang	127 - 128	6.9.2	<i>Exports Value of Non Oil&Gas and Oil&Gas by Main Ports</i>	<i>127 - 128</i>
6.10	Nilai Ekspor Menurut Kelompok Komoditi Primer dan Bukan Primer	129-130	6.10	<i>Exports Base On Province Of Origin</i>	<i>129 -130</i>
6.11	Nilai Impor Menurut Golongan Barang SITC	131	6.11	<i>Imports Value by SITC Commodity Groups</i>	<i>131</i>
6.12.1	Nilai Impor Menurut Negara Asal	132	6.12.1	<i>Imports Value by Country of Origin</i>	<i>132</i>
6.12.2	Nilai Impor Non Migas dan Migas Menurut Negara Asal.....	133 - 134	6.12.2	<i>Imports Value of Non Oil&Gas and Oil&Gas by Country of Origin</i>	<i>133 - 134</i>
6.13.1	Nilai Impor Menurut Pelabuhan Penting	135	6.13.1	<i>Imports Value by Main Ports</i>	<i>135</i>
6.13.2	Nilai Impor Non Migas & Migas Menurut Pelabuhan Bongkar	136 -137	6.13.2	<i>Imports Value of Non Oil&Gas and Oil&Gas by and Main Ports ..</i>	<i>136 - 137</i>
6.14	Nilai Impor Menurut Golongan Barang Ekonomi	138	6.14	<i>Imports Value by Broad Economic Categories</i>	<i>138</i>
6.15	Nilai Impor Barang Konsumsi	139	6.15	<i>Imports Value of Consumption Goods</i>	<i>139</i>

6.16	Nilai Impor Bahan Baku dan Penolong	140
6.17	Nilai Impor Barang Barang Modal	141
VII.	PERHUBUNGAN	
	PENJELASAN TEKNIS	143
7.1.1	Bongkar/Muat Barang Angkutan Antar Pulau di 4 Pelabuhan Utama	144
7.1.2	Bongkar/Muat Barang Angkutan Luar Negeri di 4 Pelabuhan Utama	145
7.2.1	Lalu Lintas Penumpang Angkutan Udara Dalam Negeri di 5 Pelabuhan Udara Utama	146
7.2.2	Bongkar/Muat Barang Angkutan Udara Dalam Negeri di 5 Pelabuhan Udara Utama	147
7.2.3	Lalu Lintas Penumpang Angkutan Udara Luar Negeri di 4 Pelabuhan Udara Utama	148
7.2.4	Bongkar/Muat Barang Angkutan Udara Luar Negeri di 4 Pelabuhan Udara Utama	149
7.2.5	Lalu Lintas Udara Penerbangan Dalam Negeri	150
7.2.6	Lalu Lintas Udara Penerbangan Luar Negeri	151
7.3	Produksi Angkutan Kereta Api	152
7.4	Jumlah Penumpang dan Barang yang Diangkut Menurut Jenis Angkutan Dalam Negeri	153
VIII.	HOTEL DAN PARIWISATA	
	PENJELASAN TEKNIS	155
8.1.1	Tingkat Penghunian Kamar pada Hotel Berbintang di Indonesia	156
8.1.2	Tingkat Penghunian Kamar pada Hotel Tidak Berbintang	157

6.16	<i>Imports Value of Raw Materials and Auxiliary Goods</i>	140
6.17	<i>Imports Value of Capital Goods</i>	141
VII.	TRANSPORTATION	
	TECHNICAL NOTES	143
7.1.1	<i>Volume of Inter-Island Cargo Loaded/Unloaded at 4 MainSea Ports</i>	144
7.1.2	<i>Volume of International Cargo Loaded/Unloaded at 4 MainSea Ports</i>	145
7.2.1	<i>Domestic Aircraft Passengers Traffic at 5 Main Airports</i>	146
7.2.2	<i>Volume of Domestic Aircraft Cargo Loaded/Unloaded at 5 Main Airports</i>	147
7.2.3	<i>International Aircraft Passengers Traffic at 4 Main Airports</i>	148
7.2.4	<i>Volume of International Aircraft Loaded/Unloaded at 4 Main Airports</i>	149
7.2.5	<i>Domestic Aircraft Traffic</i>	150
7.2.6	<i>International Aircraft Traffic</i>	151
7.3	<i>Production of Railways</i>	152
7.4	<i>Number of Passenger and Freight by Domestic Cargo</i>	153
VIII.	HOTEL AND TOURISM	
	TECHNICAL NOTES	155
8.1.1	<i>Room Occupancy Rate of Classified Hotels in Indonesia</i>	156

8.2.1 Rata rata Lama Menginap Tamu Asing dan Tamu Dalam Negeri pada Hotel Berbintang	158	8.1.2 <i>Room Occupancy Rate of Non - Classified Hotels</i>	157
8.2.2 Rata rata Lama Menginap Tamu Asing dan Tamu Dalam Negeri pada Hotel Tidak Berbintang	159	8.2.1 <i>Average Length of Stay of Foreign and Domestic Guest at Classified Hotels in Indonesia</i>	158
8.3 Rata rata Lama Menginap Tamu Asing pada Hotel Berbintang di Indonesia	160	8.2.2 <i>Average Length of Stay of Foreign and Domestic Guests at Non Classified Hotels</i>	159
8.4 Jumlah Wisatawan Asing yang Datang Melalui 19 Pintu Masuk Utama	161 - 162	8.3 <i>Average Length of Stay of Foreign Guests at Classified Hotels in Indonesia</i>	160
IX. PENDAPATAN NASIONAL		8.4 <i>Number of Foreign Tourist Arrivals Through 19 MainPort of Entry</i>	161 - 162
9.1 Produk Domestik Bruto Triwulanan Atas Dasar Harga Berlaku Menurut Lapangan Usaha	163 - 171	IX. NATIONAL INCOME	
9.2 Produk Domestik Bruto Triwulanan Atas Dasar Harga Konstan 2010 Menurut Lapangan Usaha	172 - 180	9.1 <i>Quarterly Gross Domestic Product At Current MarketPrices By Industrial Origin</i>	163 - 171
9.3 Produk Domestik Bruto Triwulanan Atas Dasar Harga Berlaku Menurut Pengeluaran	181 - 183	9.2 <i>Quarterly Gross Domestic Product At 2010 Constant Market Prices By Industrial Origin</i>	172 - 180
9.4 Produk Domestik Bruto Triwulanan Atas Dasar Harga Konstan 2010 Menurut Pengeluaran	184 - 186	9.3 <i>Quarterly Gross Domestic Product At Current MarketPrices By Type of Expenditure</i>	181 - 183
		9.4 <i>Quarterly Gross Domestic Product At 2010 Constant Market Prices By Type of Expenditure</i>	184 - 186

PENJELASAN**EXPLANATION****TANDA :**

- ... Data belum tersedia
- Data tidak tersedia
- 0 Data dapat diabaikan
- , Tanda desimal
- x) Angka sementara
- xx) Angka sangat sementara
- xxx) Angka sangat-sangat sementara
- r) Angka diperbaiki
- e) Angka perkiraan

SATUAN :

- Bal = 1250 m = 180 kg
- Barel = 158,99 liter
- 1
- = $\frac{1}{6,2898}$ m³
- Bata = 500 gram
- Batang (untuk sabun : 400 gram)
- Botol = 700 cc
- Buah
- Bungkus
- Butir
- Helai
- Kilogram (kg)
- Lembar
- Liter = 0,80 kg (untuk beras)
- Long ton = 1016,05 kg
- Lusin
- 1
- mcf = $\frac{1}{35,3}$ m³
- Meter (m)
- Metrik ton = 0,98421 long ton = 1000 kg
- Ounce (oz) = 28,31 gr
- Pasang
- Pound (lb) = 0,454 kg
- Set
- Ton = 1000 kg
- Zak = 40 kg; 50 kg (untuk semen)

LAIN LAIN :

- FOB = Harga untuk Ekspor
- CIF = Harga untuk Impor

SYMBOLS :

- ... *Data not yet available*
- Data not available*
- 0 *Data negligible*
- . *Decimal point*
- x) *Preliminary figures*
- xx) *Very preliminary figures*
- xxx) *Extremely preliminary figures*
- r) *Revised figures*
- e) *Estimated figures*

UNIT :

- Bales = 1250 m = 180 kg
- Barrel = 158.99 litre
- 1
- = $\frac{1}{6.2898}$ m³
- Briquette = 500 gram
- Piece (= bar for soap : 400 gram)
- Bottle = 700 cc
- Piece
- Pack
- Piece
- Sheet
- Kilogram (kg)
- Sheet
- Litre = 0.80 kg (for rice)
- Long ton = 1016.05 kg
- Dozen
- 1
- mcf = $\frac{1}{35.3}$ m³
- Metre (m)
- Metric ton = 0.98421 long ton = 1000 kg
- Ounce (oz) = 28.31 gr
- Pair
- Pound (lb) = 0.454 kg
- Set
- Ton = 1000 kg
- Sack = 40; 50 kg (for Cement)

OTHERS :

- Export Prices = FOB
- Import Prices = CIF

NILAI TUKAR PETANI

NOVEMBER 2017

“Jumlah Provinsi dengan NTP diatas 100, Menurut Jenis Petani”

Petani Tanaman Pangan



Petani Tanaman Hortikultura



Petani Perkebunan Rakyat



Petani Peternakan

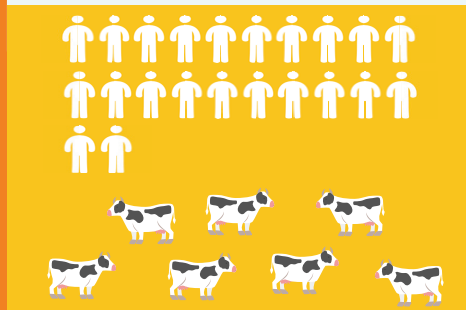

Pembudidaya Ikan

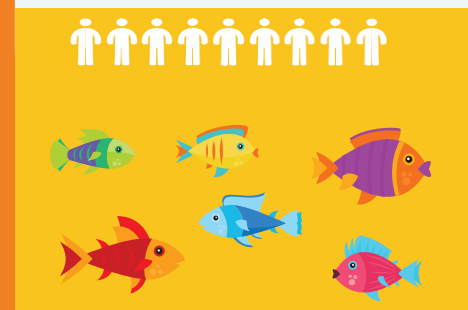

Nelayan

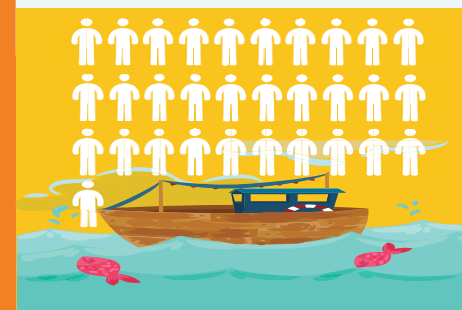

ULASAN SINGKAT INDIKATOR EKONOMI, NOVEMBER 2017

Pada November 2017 terjadi inflasi sebesar 0,20 persen. Sementara itu pada November 2016 terjadi deflasi sebesar 0,07 persen. Pada bulan ini semua kelompok mengalami inflasi. Kelompok Bahan Makanan (0,37 persen), Kelompok Kesehatan (0,27 persen), Kelompok Makanan Jadi, Minuman, Rokok Dan Tembakau (0,22 persen), Kelompok Perumahan, Air, Listrik, Gas Dan Bahan Bakar (0,13 persen), Kelompok Sandang (0,12 persen), Kelompok Pendidikan, Rekreasi, Dan Olahraga (0,10 persen), Kelompok Transportasi, Komunikasi & Jasa Keuangan (0,09 persen).

Uang yang beredar pada bulan November 2017 mencapai Rp 1.338,14 triliun dengan komposisi 40 persen uang kartal dan 60 persen uang giral. Jumlah tersebut mengalami kenaikan sebesar 0,93 persen dibanding jumlah uang beredar pada bulan sebelumnya. Uang kartal mengalami kenaikan sebesar 3,35 persen dan uang giral turun sebesar 0,63 persen. Sementara jika dibandingkan November 2016, jumlah uang yang beredar mengalami kenaikan sebesar 13,14 persen, kenaikan sebesar 12,68 persen pada uang kartal dan kenaikan sebesar 13,45 persen pada uang giral.

Indeks Nilai Tukar Petani (NTP) sebagai perbandingan antara Indeks Harga yang Diterima Petani dengan Indeks Harga yang Dibayar Petani. Mulai Desember 2013, NTP menggunakan Tahun Dasar 2012=100. Pada November 2017, dari 33 provinsi yang disurvei tercatat sebanyak 17 provinsi memiliki NTP di atas angka 100, sedangkan 16 provinsi memiliki NTP di bawah angka 100. NTP tertinggi tercatat di Provinsi Sulawesi Barat dengan nilai NTP sebesar 111,0

ECONOMIC INDICATOR HIGHLIGHTS, NOVEMBER 2017

In November 2017 it was recorded inflation of 0.20 percent. Meanwhile in November 2016, inflation was recorded at 0.07 percent. In this month all of group experienced inflation. Foodstuff Groups (0.37 percent), Health Groups (0.27 percent), Prepared Food, Beverage, Cigarette And Tobacco Groups (0.22 percent), Housing, Water, Electricity, Gas And Fuel Groups (0.13 percent), Clothing Groups (0.12 percent), Education, Recreation And Sports Groups (0.10 percent) and Transportation, Communication & Financial Services Groups (0.09 percent).

The money supply in November 2017 reached Rp 1,338.14 trillion, of which 40 percent was in currency outside banks and 60 percent in demand deposits. That amount increased by 0.93 percent compared with the total money supply in the previous month. Currency outside banks increased by 3.35 percent and demand deposits outside banks decreased

by 0.63 percent. When compared to November 2016, the money supply experienced an increased 13.14 percent as a result of the increased of currency outside banks 12.28 percent, and demand deposits increased 13.45 percent.

The Farmers' Terms of Trade (FTT) index, is the comparison between the index of Producer Prices Received by Farmers to the index of Consumer Prices Paid by Farmers. Since December 2013, FTT index using base year 2012=100. In November 2017, among 33 provinces, 17 provinces have FTT index beyond 100, while 16 provinces with the FTT index below 100. The

Grafik 1. Laju Inflasi di Indonesia
Inflation Rate in Indonesia
(2012 = 100)

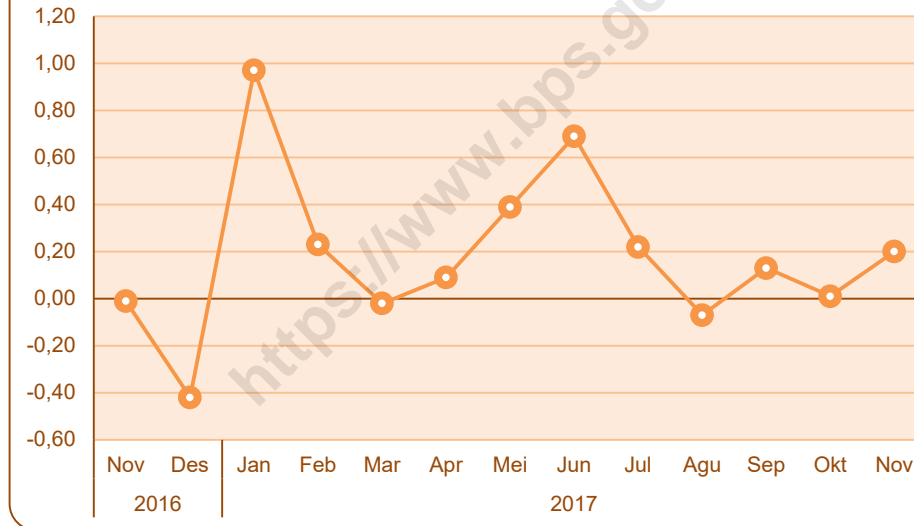

sedangkan NTP terendah berada di Provinsi Kep.Bangka Belitung dengan NTP sebesar 92,0.

highest FTT Index recorded at Sulawesi Barat (110.0), meanwhile the lowest FTT Index recorded at Kep. Bangka Belitung (92.0).

Pada Triwulan II tahun 2017 ada 3 747 proyek Penanaman Modal Dalam Negeri (PMDN) yang telah direalisasikan dengan nilai investasi Rp 61,01 triliun. Investasi PMDN tersebut sebagian besar terserap pada Sektor Perindustrian (40,83 persen) diikuti oleh Sektor Konstruksi serta Sektor Pertambangan dan Penggalian masing-masing mampu menyerap sebesar 16,34 persen dan 12,21 persen. Sementara itu pada periode yang sama, proyek Penanaman Modal Asing (PMA) yang direalisasikan berjumlah 12 710 proyek dengan nilai investasi 8,26 miliar US dolar. Jika dilihat secara sektoral, PMA tersebut didominasi oleh Sektor Perindustrian (46,38 persen), kemudian diikuti oleh Sektor Pertambangan dan Penggalian serta Sektor Listrik, Gas dan Air masing-masing mempunyai kontribusi sebesar 12,18 persen dan 11,98 persen.

Indeks Produksi Bulanan Industri Besar dan Sedang pada September 2017 diperkirakan turun 0,57 persen dari indeks bulan sebelumnya menjadi 139,98. Jika dibanding Indeks produksi pada September 2016, indeks tersebut naik 7,84 persen. Sementara Indeks Produksi Industri Besar dan Sedang pada Triwulan III-2017 diperkirakan naik 2,26 persen dibanding triwulan sebelumnya. Hal ini disebabkan oleh meningkatnya kinerja sebagian besar subsektor, terutama Industri Minuman (7,70 persen), Industri Barang Galian Bukan Logam (7,13 persen) dan Industri Kendaraan Bermotor, Trailer dan Semi Trailer (5,59 persen). Di samping itu ada beberapa subsektor yang mengalami penurunan kinerja, terutama Industri Farmasi, Produk Obat Kimia dan Obat Tradisional (1,12 persen), Industri Kulit, Barang dari Kulit dan Alas Kaki (0,51 persen) dan Industri Kayu, Barang dari Kayu dan Gabus (Tidak Termasuk Furnitur) dan

In second Quarter 2017 there were 3,747 Domestic Investment Projects (DIP) realizations with an investment value of Rp 61.01 trillion. This investment was dominated by the Manufacturing Sector (40.83 percent), than followed by Construction Sector (16.34 percent) and Mining and Quarrying Sector (12.21 percent). Meanwhile, in the same periode Foreign Investment Projects (FIP) realizations were 12.710 projects with an investment value of 8.26 billion USD. This investment totally dominated by the Manufacturing Sector (46.38 percent), then followed by Mining and Quarrying Sector at 12.18 percent and Electricity, Gas and Water Sector at 11.98 percent.

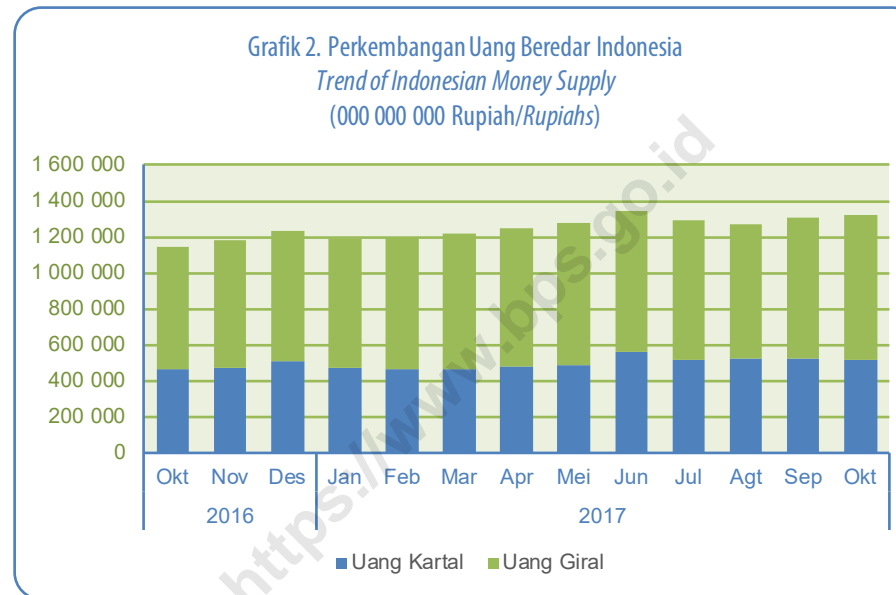

The monthly Production Index of Large and Medium Manufacturing Industry in September 2017 was estimated to have decreased by 0.57 percent from the previous month to 139.98. Meanwhile, this index decreased by 7.84 percent compared to the monthly production index in September 2016. While, quarterly Production Index of Large and Medium Manufacturing Industry in third quarter 2017 was estimated increased by 2.26 percent compared with the previous quarter. This was caused by the increased in the efficiency of some subsectors, especially Manufacture of beverages (7.70 percent), Manufacture of other non-metallic mineral products (7.13 percent) and Manufacture of motor vehicles, trailers and semi-trailers (5.59 percent). In addition, there are several sub-sectors experienced an decrease in performance, especially Manufacture of pharmaceuticals, medicinal chemical and botanical products (1.12 percent),

Barang Anyaman dari Bambu, Rotan dan Sejenisnya (0,35 persen).

Manufacture of leather and related products and footwear (0.51 percent), and Manufacture of wood and of products of wood and cork, except furniture; manufacture of articles of straw and plaiting materials, bamboo, rattan and the like (0.35 percent).

Ekspor termasuk migas dan tanpa migas November 2017 masing-masing bernilai 15,32 miliar US dolar dan 14,04 miliar US dolar, sedangkan impor masing-masing bernilai 15,15 miliar US dolar dan 12,92 miliar US dolar (Grafik 3). Dengan demikian neraca perdagangan luar negeri November 2017 termasuk migas mengalami surplus 0,17 miliar US dolar, dan tanpa migas mengalami surplus 1,12 miliar US dolar. Dibanding nilai ekspor November 2016, nilai ekspor dengan migas naik 13,46 persen. Sedangkan ekspor tanpa migas yang mengalami kenaikan sekitar 13,23 persen. Berdasarkan negara tujuan, negara utama tujuan ekspor non migas pada November 2017 adalah Tiongkok (2,22 miliar US dolar), USA (1,51 miliar US dolar), dan Jepang (1,33 miliar US dolar). Sementara itu nilai impor termasuk migas pada November 2017 naik sekitar 19,62 persen dan impor tanpa migas naik sekitar 18,05 persen dibanding November 2016. Impor September 2017 masih didominasi oleh impor bahan baku senilai 9,61 miliar US dolar yang naik sekitar 13,25 persen dibanding impor barang yang sama pada September 2016 senilai 8,48 miliar US dolar.

Wisatawan mancanegara (wisman) yang datang melalui 19 pintu masuk utama pada November 2017 berjumlah 848.601 orang. Jumlah ini mengalami penurunan dari wisman yang masuk pada bulan sebelumnya yang berjumlah 938.250 orang (Grafik 4). Peningkatan jumlah wisman terjadi di 11 pintu masuk

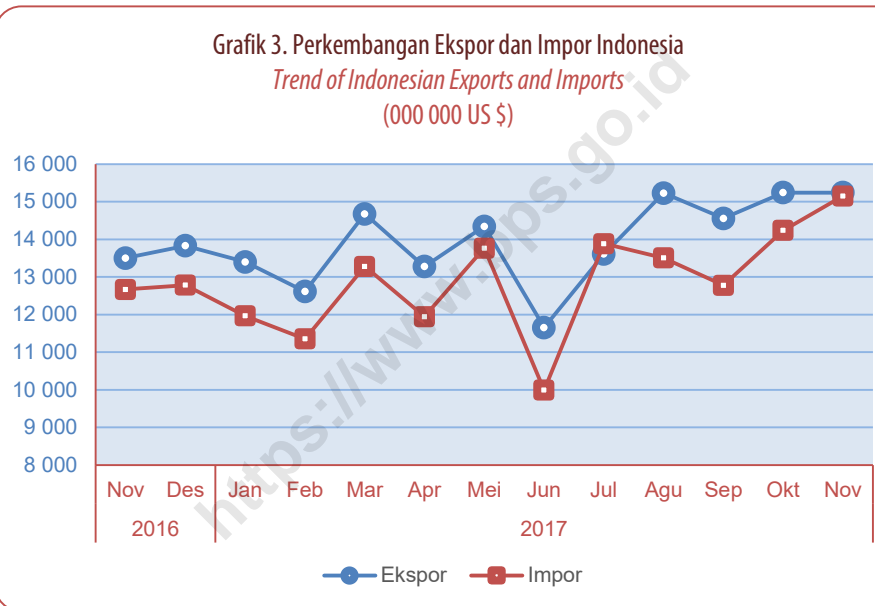

Export in November 2017, including and excluding petroleum and gas was recorded 15.32 billion US dollars and 14.04 billion US dollars respectively, while the respective import figures were 15.15 billion US dollars and 12.92 billion US dollars (Chart 3). Therefore, the Balance of trade for November 2017 including petroleum and gas experienced a surplus 0.17 billion US dollars, where as the value without petroleum and gas was surplus of 1.12 billion US dollars. Compared with the value of exports in November 2016, the value of these exports with petroleum and gas increased by 13.46 percent. And exports without petroleum and gas increased by 13.23 percent. The main countries of export without petroleum and gas destination in October 2017 were China. (2.22 billion US dollars), U.S.A. (1.51 billion US dollars), and Japan (1.33 billion US dollars). Meanwhile, the value of imports including petroleum and gas in November 2017 increased 19.62 percent, and without petroleum and gas it increased 18.05 percent compared with the value import in September 2016. Imports in September 2017 were still dominated by raw materials at 9.61 billion US dollars, which increased by 13.25 percent compared with the import of the same goods in September 2016, which was 8.48 billion US dollars.

International tourists arrived via 19 main entry ports in November 2017 were 848,601 people. This total decreased from the total entering during the preceding month, which was 938,250 people (Chart 4). The decrease in international tourists who entered in that month compared with the previous

utama. Sementara itu, jika dibandingkan dengan seluruh jumlah wisman yang masuk pada November 2017 dibanding November 2016, terjadi penurunan sekitar 4,43 persen.

Tingkat Penghunian Kamar (TPK) pada hotel berbintang di seluruh provinsi pada November 2017 naik di 25 provinsi dibandingkan bulan sebelumnya. TPK pada bulan tersebut berkisar antara 33,4-72,0 persen dengan TPK tertinggi tercatat di Bengkulu. Dalam bulan yang sama, rata-rata lama menginap tamu asing pada hotel berbintang berkisar antara 1,2-4,2 hari dengan lama menginap tertinggi di Sulawesi Utara.

Produk Domestik Bruto (PDB) triwulan III-2017 atas dasar harga konstan 2010 mencapai Rp 2 551,47 triliun. PDB tersebut naik sekitar 5,06 persen dibanding PDB atas dasar harga konstan 2010 pada triwulan yang sama tahun 2016 (y to y), dan secara q to q naik sebesar 3,18 persen. Secara q to q sektor Pengadaan Listrik dan Gas merupakan sektor dengan pertumbuhan tertinggi pada triwulan III-2017, yaitu sebesar 5,32 persen yang kedua adalah Sektor Pertanian Kehutanan dan Perikanan sebesar 4,25 persen. Sementara itu, PDB atas dasar harga berlaku triwulan III-2017 mencapai Rp.3 502,31 triliun dengan sektor Industri Pengolahan sebagai penyumbang PDB terbesar (19,93 persen), yang diikuti oleh Sektor Pertanian, Kehutanan, dan Perikanan (13,96 persen) dan Sektor Pertambangan dan Penggalian (7,15 persen). Dari sisi pengeluaran, PDB triwulan III-2017 tersebut utamanya masih didominasi oleh konsumsi rumah tangga dengan proporsi 55,68 persen, sedangkan untuk investasi proporsinya sekitar 31,87 persen. Bila dibandingkan dengan triwulan yang sama tahun 2016, atas dasar harga konstan 2010, konsumsi rumah tangga naik 4,93 persen dan investasi naik 7,11 persen.

month occurred at 11 main ports of entry. While, compared with the total entering international tourists in November 2017 compare with November 2016, this total tourists decreased by 4.43 percent.

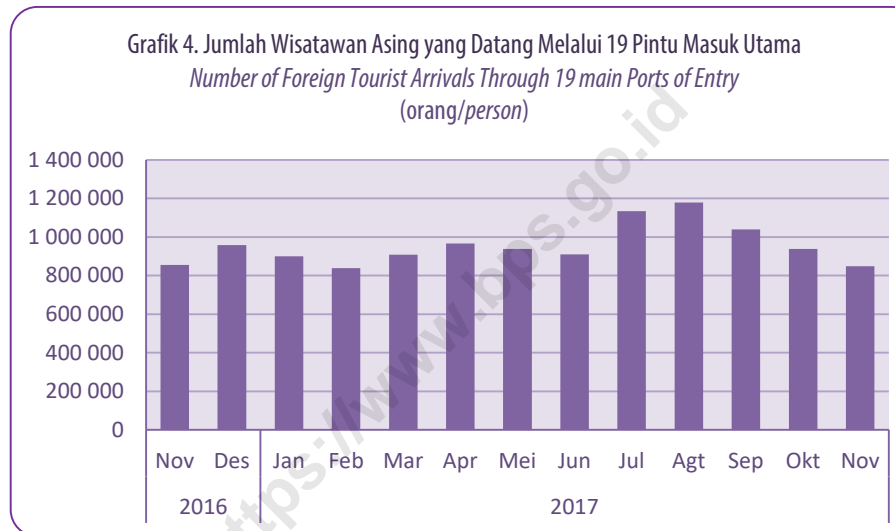

The Room Occupancy Rate (ROR) of star-classified hotels in all provinces in November 2017 increased in 25 provinces. The ROR in that month ranged between 33.4-72.0 percent, the highest ROR was in Bengkulu. In the same month, the average length of stay by foreign guests in star-classified hotels ranged between 1.2-4.2 days with the longest length of stay in Sulawesi Utara.

Gross Domestic Product (GDP) in third quarter 2017, at 2010 constant market prices, reached Rp 2,551.47 trillion. The GDP increased around 5.06 percent compared to GDP at 2010

constant market prices at the same quarter in 2016 (y to y), and by q to q increase around 3.18 percent. By q to q sector with highest growth during second quarter 2017 was Electricity, Gas and Water Supply Sector (5.32 percent) and second highest growth is Agriculture, Livestock, Forestry and Fishery Sector (4.25 percent). Meanwhile, at current market prices, the GDP in third quarter 2017 reached Rp 3,502.31 trillion with Manufacturing Industry Sector being the main contributor (19.93 percent) followed by Agriculture, Livestock, Forestry and Fishery Sector (13.96 percent) and Mining and Quarrying Sector (7.15 percent). In terms of expenditure, GDP at third quarter 2017 was mainly dominated by private expenditure accounting for a proportion of 55.68 percent, while the proportion made up by investment was 31.87 percent. However, compared to conditions at the same quarter in 2016, at 2010 constant market prices, the household expenditure increased by 4.93 percent and investment increased by 7.11 percent respectively.

**INDEKS HARGA
PRICE INDICES**

PENJELASAN TEKNIS

1. Mulai bulan Januari 2014, Indeks Harga Konsumen (IHK) mencakup sekitar 225-462 komoditas dihitung berdasarkan pola konsumsi hasil Survei Biaya Hidup (SBH) di 82 kota tahun 2012.
2. Sedangkan IHK dan laju inflasi sebelum bulan Januari 2014 masih mencakup 284-441 komoditas dengan menggunakan pola konsumsi hasil SBH di 66 ibukota provinsi tahun 2007.
3. IHK gabungan 82 kota merupakan hasil penghitungan dari gabungan indeks masing-masing kota yang ditimbang dengan banyaknya rumahtangga di kota bersangkutan.

4. Dalam penyajian IHK pada metode baru jenis barang/jasa tersebut dikelompokkan menjadi 7 kelompok yaitu
 - Bahan makanan
 - Makanan jadi, minuman, rokok dan tembakau
 - Perumahan
 - Sandang
 - Kesehatan
 - Pendidikan, rekreasi dan olahraga
 - Transpor dan komunikasi

5. a. Persentase (%) perubahan IHK (Laju inflasi/Deflasi) bulanan diperoleh dari :

$$\frac{I_n - I_{n-1}}{I_{n-1}} \times 100 \quad \text{dimana : } \begin{matrix} I_n & = & \text{Indeks bulan } n \\ I_{n-1} & = & \text{Indeks bulan } n-1 \end{matrix}$$

- b. Persentase (%) perubahan IHK dalam satu tahun dihitung dengan menggunakan metode point to point.

6. IHK dihitung menggunakan formula Laspeyres yang dikembangkan, yaitu:

$$I_n = \frac{\sum \frac{P_n}{P_{n-1}} P_{n-1} Q_o}{\sum P_o Q_o} \times 100$$

dimana :

- I_n = Indeks bulan n (bulan penelitian)
- P_n = Harga pada bulan ke n (bulan penelitian)
- P_{n-1} = Harga pada bulan ke n-1 (bulan sebelumnya)
- $P_{n-1} Q_o$ = Nilai konsumsi bulan n-1 (bulan sebelumnya)
- $P_o Q_o$ = Nilai Konsumsi Tahun Dasar

TECHNICAL NOTES

1. Since January 2014, the calculation of the Consumer Price Index (CPI) has been based on a consumption pattern obtained from the 2012 Cost of Living Survey (CLS) in 82 cities, covering 225-462 commodities.

2. Before January 2014, the calculation of the CPI and inflation rate covered 284-441 commodities, and was based on a consumption pattern obtained from the 2007 CLS in 66 provincial capital cities.

3. The CPI of Indonesia is a weighted composite index of the calculated CPI's in 82 cities, using the total number of households in each city as the weighting factor.

4. In the new method of CPI, commodities divided into 7 groups as follows :
 - Foodstuff
 - Prepared food, beverage, cigarette & tobacco
 - Housing
 - Clothing
 - Health
 - Education, recreation & sports
 - Transportation & Communication

5. a. The percentage change of the monthly CPI (Inflation rate) is obtained from :

$$\frac{I_n - I_{n-1}}{I_{n-1}} \times 100 \quad \text{where : } \begin{matrix} I_n & = & \text{Index in month } n \\ I_{n-1} & = & \text{Index in month } n-1 \end{matrix}$$

- b. The percentage change of yearly CPI is calculate using point to point method.

6. The CPI are calculated using a modified Laspeyres formula :

$$I_n = \frac{\sum \frac{P_n}{P_{n-1}} P_{n-1} Q_o}{\sum P_o Q_o} \times 100$$

where :

- I_n = Index n^{th} month (survey month)
- P_n = Price in n^{th} month (survey month)
- P_{n-1} = Price in $(n-1)^{\text{th}}$ month
- $P_{n-1} Q_o$ = Quantity in $(n-1)^{\text{th}}$ month
- $P_o Q_o$ = Quantity in the base year

**INDEKS HARGA
PRICE INDICES**

2

7. Harga Gabah di tingkat Penggilingan adalah harga gabah di tingkat petani ditambah dengan besarnya biaya ke penggilingan terdekat. Data harga gabah dikumpulkan setiap bulan dan disajikan berdasarkan tiga kelompok kualitas yaitu:
 - a. Gabah Kering Panen (GKP) yaitu gabah yang mengandung kadar air maksimum sebesar 25,0 persen dan hampa/kotoran maksimum 10,0 persen.
 - b. Gabah Kering Giling (GKG) yaitu gabah yang mengandung kadar air maksimum sebesar 14,0 persen dan hampa/kotoran maksimum 3,0 persen.
 - c. Gabah Kualitas Rendah yaitu gabah yang mengandung kadar air lebih dari 25,0 persen dan hampa/kotoran lebih dari 10,0 persen
 8. Indeks Harga Produsen (IHP) dihitung berdasarkan survei harga produsen yang dikumpulkan oleh BPS setiap bulan. Pemilihan responden dilakukan secara purposive.
 9. Penghitungan IHP menggunakan tahun dasar 2010 (2010=100) yang mencakup sektor pertanian, pertambangan dan penggalian, industri pengolahan dan jasa-jasa. IHP dihitung menggunakan Formula Laspeyres yang dikembangkan. Pengelompokan dalam IHP didasarkan pada Klasifikasi Baku Lapangan Usaha Indonesia (KBLI) dan Klasifikasi Baku Komoditi Indonesia (KBKI). IHP disajikan triwulanan pada tingkat nasional dalam bentuk indeks umum, indeks sektor, dan indeks subsektor.
 10. Indeks harga yang diterima petani sumbernya adalah dari hasil survei harga produsen/farmgate yang dilaksanakan setiap bulan dengan memakai daftar HP2.1 dan HP2.2.
 11. Sejak Desember 2013, Indeks Harga yang diterima dan dibayar petani serta nilai tukarnya menggunakan tahun dasar 2012, sedangkan sebelum Desember 2013, menggunakan tahun dasar 2007
 12. Indeks harga yang diterima petani (IT) dan indeks yang dibayar petani (IB) dihitung menggunakan formula Laspeyres yang dikembangkan.
 13. Nilai tukar petani adalah merupakan ratio antara Indeks Harga yang diterima (IT) dengan yang dibayar petani (IB) yang dinyatakan dalam persentase.
7. *Paddy Price at Huller Level is paddy price at farmer level plus cost charges to the nearest huller. Paddy prices are collected monthly and presented by three qualities group of:*
 - a. *Dried Unhusked Grain – GKG; water content \leq 14,00% and hollow/dirt content \leq 3,00%*
 - b. *Dried Harvested Grain – GKP; water content (14,01% - 25,00%) and hollow dirt content (3,01% - 10,00%)*
 - c. *Low Quality Grain; water content $>$ 25,00% and hollow/dirt content $>$ 10,00%*
 8. *The Producer Price Index (PPIs) is calculated based on producer price survey which is collected monthly by BPS. The respondents are selected purposively.*
 9. *The calculation of PPIs used the year 2010 as the base year (2010=100) covering agriculture, mining and quarrying, manufacturing, and services industry. The PPI are calculated using a modified Laspeyres formula. The grouping in PPIs is based on Indonesia Standard Industry Classification of all Economic Activities (ISIC) and Central Product Classification (CPC). The PPI is presented quarterly on national level in general index, sector index, and sub-sector index.*
 10. *The indices of prices received by farmers are calculated from the producer/farmgate price survey conducted every month using the HP2.1 and HP2.2 forms.*
 11. *Since December 2013, 2012 has been used as the base year for calculating the indices of prices received, the prices paid by farmers, and the farmers' terms of trade, prior to December 2013 using 2007 as base year.*
 12. *A modified Laspeyres formula has been used to calculate the index of prices received by farmers (IT) and the index of prices paid by farmers (IB).*
 13. *The terms of trade for farmers is computed as the ratio of the index of prices received by farmers (IT) and the index of prices paid by farmers (IB) multiplied by 100 %.*

**INDEKS HARGA
PRICE INDICES**

16. Indeks Harga Perdagangan Besar (IHPB) dihitung menggunakan formula Laspeyres yang dikembangkan.
 17. Indeks Umum Harga Perdagangan Besar dikelompokkan atas 5 sektor yaitu : Pertanian, Pertambangan dan Penggalian, Industri, Impor dan Ekspor. Masing-masing sektor terdiri dari sub sektor. Jumlah komoditas dari setiap sub sektor dinyatakan dengan jumlah keseluruhannya 315 komoditas.
 18. Indeks Harga Perdagangan Besar (IHPB) bahan bangunan/konstruksi didasarkan atas perubahan harga 25 kelompok barang tertentu.
 19. Penghitungan IHPB masing-masing jenis bahan bangunan serta indeks umumnya menggunakan perubahan harga dari sejumlah kelompok barang yang dinyatakan dengan angka dalam kurung.
 20. Kurs Valuta Asing dikumpulkan setiap hari Selasa dan Kamis dari tempat penukaran mata uang terpilih.
 21. Harga emas juga dikumpulkan setiap hari Selasa dan Kamis dari toko penjual emas terpilih. Harga emas yang dicatat adalah harga emas perhiasan tanpa ongkos pembuatan.
 22. Perdagangan saham :
 - a. Saham yang diperdagangkan adalah saham yang terdaftar pada Badan Pelaksana Pasar Modal (Bapepam) dan tercatat pada Bursa Efek Indonesia, dikurangi dengan jumlah saham masing-masing perusahaan yang dijadikan jaminan untuk menerbitkan sertifikat PT. Danareksa.
 - b. Volume perdagangan saham adalah jumlah transaksi saham yang terjadi setiap hari bursa di Bursa Efek Indonesia.
 - c. Rata-rata perdagangan saham adalah jumlah saham di perdagangkan dibagi dengan hari bursa (Senin s/d Jum'at kecuali hari libur).
16. *A modified Laspeyres formula has been used to calculate The Wholesale Price Index (WPI)*
 17. *The Wholesale Price Index (WPI) is disaggregated into five sectors: Agriculture, Manufacturing, Mining, and Quarrying, Imports, and Exports, where each sector consists of subsectors. The number of commodities in each sector is presented in brackets. The total number of commodities is 315.*
 18. *The Wholesale Price Index for Construction materials is based on price changes of 25 groups of selected goods.*
 19. *The WPI, for each type of Construction materials and the general index are calculated based on price changes of several groups of goods indicated by the number in bracket.*
 20. *Foreign exchange rate data are collected every Tuesday and Thursday from selected money changers.*
 21. *Gold price data are collected every Tuesday and Thursday from selected gold traders. The price of gold recorded is the price of golden ornament excluding the cost of production.*
 22. *Share Trade :*
 - a. *Shares traded are registered shares at the Capital Market Supervisory Agency (Bapepam) and recorded at Indonesian stock exchange, excluding shares withhold as guarantee for the issuance of PT.Danareksa Certificates.*
 - b. *The volume of shares trade is the volume of daily transaction at the Indonesian stock exchange.*
 - c. *The average volume of shares trade is the total number of shares traded divided by the number of transaction days (Monday through Friday except holiday).*

**INDEKS HARGA
PRICE INDICES**
**TABEL: 1.1
TABLE:**
**INDEKS HARGA KONSUMEN GABUNGAN 82 KOTA DI INDONESIA
COMPOSITE CONSUMER PRICE INDICES OF 82 CITIES IN INDONESIA
(2012 = 100) ¹⁾**

Tahun dan bulan <i>Year and month</i>	Bahan makanan <i>Foodstuff</i>	Makanan jadi, minuman, rokok dan tembakau <i>Prepared food, beverage, cigarette and tobacco</i>	Perumahan, air, listrik, gas dan bahan bakar <i>Housing, water, electricity, gas and fuel</i>	Sandang <i>Clothing</i>	Kesehatan <i>Health</i>	Pendidikan, rekreasi dan olahraga <i>Education, recreation and sport</i>	Transpor, komunikasi dan jasa keuangan <i>Transportation, communication and financial services</i>	Indeks umum <i>General index</i>
[1]	[2]	[3]	[4]	[5]	[6]	[7]	[8]	[9]
2014								
November	122,80	116,55	113,90	105,81	110,19	109,97	120,58	116,14
Desember	126,76	118,84	115,55	106,49	111,00	110,37	127,27	119,00
2015								
Januari	127,52	119,61	116,48	107,39	111,73	110,66	122,13	118,71
Februari	125,65	120,15	116,96	107,95	112,17	110,81	120,26	118,28
Maret	124,73	120,88	117,30	107,86	112,89	110,92	121,19	118,48
April	123,75	121,48	117,56	108,12	113,32	110,98	123,37	118,91
Mei	125,47	122,09	117,80	108,37	113,70	111,05	123,62	119,50
Juni	127,48	122,76	118,07	108,67	114,06	111,13	123,75	120,14
Juli	130,06	123,39	118,22	109,09	114,47	111,51	125,90	121,26
Agustus	131,24	124,26	118,41	109,10	115,27	113,43	125,17	121,73
September	129,83	124,75	118,65	110,01	115,78	114,44	124,67	121,67
Oktober	128,46	125,25	118,76	110,29	116,11	114,62	124,69	121,57
November	128,89	125,84	118,94	110,04	116,62	114,68	124,76	121,82
Desember	133,01	126,47	119,41	110,14	116,90	114,75	125,32	122,99
2016								
Januari	135,93	127,11	120,04	110,43	117,32	114,92	123,93	123,62
Februari	135,14	127,91	119,50	111,14	117,63	114,99	123,74	123,51
Maret	136,07	128,37	119,42	111,75	117,98	115,02	123,47	123,75
April	134,79	128,82	119,26	112,00	118,35	115,05	121,50	123,19
Mei	135,19	129,57	119,28	112,49	118,67	115,08	121,76	123,48
Juni	137,38	130,32	119,46	113,28	119,07	115,12	122,53	124,29
Juli	138,92	131,03	119,75	113,78	119,51	115,71	124,03	125,15
Agustus	137,98	131,57	120,24	114,24	119,98	117,07	122,76	125,13
September	137,88	132,02	120,59	114,39	120,38	117,68	122,99	125,41
Oktober	137,59	132,34	121,26	114,04	120,73	117,80	122,95	125,59
November	139,88	132,67	121,46	114,03	121,09	117,82	123,04	126,18
Desember	140,58	133,27	121,68	113,50	121,48	117,88	124,42	126,71
2017								
Januari	141,51	133,89	123,01	113,87	122,09	118,02	127,35	127,94
Februari	141,07	134,41	123,93	114,46	122,41	118,12	127,54	128,24
Maret	140,14	134,82	124,30	114,67	122,67	118,22	127,37	128,22
April	138,56	134,98	125,45	115,23	122,77	118,26	127,72	128,33
Mei	139,75	135,49	125,89	115,50	123,23	118,30	128,01	128,83
Juni	140,72	136,02	126,84	116,40	123,65	118,38	129,64	129,72
Juli	141,01	136,80	126,92	116,47	123,84	119,11	129,54	130,00
Agustus	140,06	137,15	127,05	116,84	124,09	120,17	128,76	129,91
September	139,32	137,62	127,32	117,45	124,29	121,41	128,78	130,08
Oktober	138,69	138,01	127,55	117,66	124,55	121,60	128,61	130,09
November	139,20	138,32	127,71	117,80	124,89	121,72	128,72	130,35

Catatan : 1) Sebelum tahun 2014 merupakan laju inflasi 66 kota (2007=100)

Note : 1) Prior to 2014, the inflation rate in 66 cities (2007=100)

**INDEKS HARGA
PRICE INDICES**
**TABEL: 1.2
TABLE:**
**INDEKS HARGA KONSUMEN GABUNGAN 82 KOTA DI INDONESIA DAN PERUBAHANNYA
COMPOSITE CONSUMER PRICE INDICES OF 82 CITIES IN INDONESIA AND THEIR CHANGES
(2012 = 100)**

Kelompok / Group	November 2017		Persentase Perubahan / Percentage Changes		
	Indeks/Index	Perubahan/ Change (%)	Tahun Kalender / Calendar Year		Tahun ke Tahun / Year on Year
			Nov 2016 thd Des 2015 Nov 2016 to Dec 2015	Nov 2017 thd Des 2016 Nov 2017 to Dec 2016	Nov 2017 thd Nov 2016 Nov 2017 to Nov 2016
[1]	[2]	[3]	[4]	[5]	[6]
INDEKS UMUM / GENERAL INDEX	130,35	0,20	2,59	2,87	3,30
I. BAHAN MAKANAN / FOODSTUFF	139,20	0,37	5,17	-0,98	-0,49
A. Padi-padian, umbi-umbian dan hasilnya / <i>Cereals, roots, and their products</i>	130,42	0,52	0,38	2,02	2,16
B. Daging dan hasil-hasilnya / <i>Meat and its products</i>	132,37	0,14	0,92	-0,62	0,96
C. Ikan segar / <i>Fresh fish</i>	142,67	0,24	1,48	3,52	4,96
D. Ikan diawetkan / <i>Preserved fish</i>	150,38	0,25	5,19	6,65	8,23
E. Telur, susu dan hasil-hasilnya / <i>Eggs, milk and their products</i>	128,89	0,61	-2,51	1,04	3,90
F. Sayur-sayuran / <i>Vegetables</i>	159,50	-0,51	5,03	-0,72	0,31
G. Kacang - kacang / <i>Beans and nuts</i>	133,14	0,05	0,50	1,82	1,75
H. Buah - buahan / <i>Fruits</i>	149,95	-1,47	2,89	2,42	2,38
I. Bumbu - bumbu / <i>Spices</i>	168,33	3,57	38,50	-21,12	-23,34
J. Lemak dan minyak / <i>Fats and oils</i>	120,10	-0,40	8,01	2,70	3,33
K. Bahan makanan lainnya / <i>Other food items</i>	134,42	-0,06	4,39	4,69	4,53
II. MAKANAN JADI, MINUMAN, ROKOK DAN TEMBAKAU PREPARED FOOD, BEVERAGE, CIGARETTE AND TOBACCO	138,32	0,22	4,90	3,79	4,26
A. Makanan jadi / <i>Prepared food</i>	137,12	0,17	3,48	3,68	4,12
B. Minuman yang tidak beralkohol / <i>Non-alcoholic beverages</i>	125,60	-0,03	5,69	0,83	0,92
C. Tembakau dan minuman beralkohol / <i>Tobacco products and alcoholic beverages</i>	154,19	0,67	8,20	6,73	7,65
III. PERUMAHAN, AIR, LISTRIK, GAS DAN BAHAN BAKAR HOUSING, WATER, ELECTRICITY, GAS AND FUEL	127,71	0,13	1,72	4,96	5,15
A. Biaya tempat tinggal / <i>Cost of housing</i>	117,89	0,12	1,78	1,58	1,77
B. Bahan bakar, penerangan dan air / <i>Fuel, electricity and water</i>	160,48	0,09	0,96	14,77	14,90
C. Perlengkapan rumah tangga / <i>Household equipment</i>	120,00	0,21	2,23	1,67	1,92
D. Penyelenggaraan rumah tangga / <i>Household operation</i>	123,54	0,24	2,74	3,48	3,72

INDEKS HARGA
PRICE INDICES
TABEL: 1.2
TABLE:
INDEKS HARGA KONSUMEN GABUNGAN 82 KOTA DI INDONESIA DAN PERUBAHANNYA
COMPOSITE CONSUMER PRICE INDICES OF 82 CITIES IN INDONESIA AND THEIR CHANGES
(2012 = 100)

Lanjutan/Continuation

Kelompok / Group	November 2017		Persentase Perubahan / Percentage Changes		
	Indeks/Index	Perubahan/ Change (%)	Tahun Kalender / Calendar Year		Tahun ke Tahun / Year on Year
			Nov 2016 thd Des 2015 Nov 2016 to Dec 2015	Nov 2017 thd Des 2016 Nov 2017 to Dec 2016	Nov 2017 thd Nov 2016 Nov 2017 to Nov 2016
[1]	[2]	[3]	[4]	[5]	[6]
IV. SANDANG / CLOTHING	117,80	0,12	3,53	3,79	3,31
A. Sandang laki-laki / Men's clothing	119,82	0,23	2,38	2,80	3,22
B. Sandang wanita / Women's clothing	117,60	0,09	2,23	2,88	2,95
C. Sandang anak-anak / Children's clothing	117,16	0,03	2,52	2,83	3,07
D. Barang pribadi dan sandang lainnya / Personal effects	115,48	0,11	6,10	6,04	3,99
V. KESEHATAN / HEALTH	124,89	0,27	3,58	2,81	3,14
A. Jasa kesehatan / Health services	118,48	0,08	1,81	2,68	2,86
B. Obat-obatan / Medicines	120,40	0,37	3,44	2,43	2,42
C. Jasa perawatan jasmani / Personal care services	137,89	0,15	5,65	4,08	4,22
D. Perawatan jasmani dan kosmetika / Personal care and cosmetics	130,69	0,42	4,98	2,95	3,57
VI. PENDIDIKAN, REKREASI, DAN OLAHRAGA EDUCATION, RECREATION AND SPORTS	121,72	0,10	2,68	3,26	3,31
A. Pendidikan / Education	128,14	0,00	4,13	3,78	3,79
B. Kursus-kursus/pelatihan / Course and training	125,85	0,81	3,39	5,92	6,27
C. Perlengkapan/peralatan pendidikan / Educational equipment	114,11	0,04	1,24	2,76	2,87
D. Rekreasi / Recreation	113,23	0,26	0,37	1,85	1,88
E. Olahraga / Sports	115,21	0,03	1,36	1,90	2,28
VII. TRANSPORTASI, KOMUNIKASI & JASA KEUANGAN TRANSPORTATION, COMMUNICATION & FINANCIAL SERVICES	128,72	0,09	-1,82	3,46	4,62
A. Transpor / Transportation	139,26	0,11	-3,40	1,84	3,14
B. Komunikasi dan pengiriman / Communication and delivery services	104,84	-0,04	0,90	3,55	4,67
C. Sarana dan penunjang transpor / Transport equipment and support	137,60	0,20	2,70	18,24	18,51
D. Jasa keuangan / Financial services	118,53	0,00	1,80	0,19	0,19

**INDEKS HARGA
PRICE INDICES**

7

**TABEL: 1.3 LAJU INFLASI 82 KOTA ¹⁾ DI INDONESIA
TABLE: INFLATION RATE OF 82 CITIES IN INDONESIA
(2012 = 100)**

Kota / Cities	2013	2014	2015	2016	2016 ²⁾	2017 ³⁾
[1]	[2]	[3]	[4]	[5]	[6]	[7]
1. Meulaboh	-	8,20	0,58	3,77	3,45	3,54
2. Banda Aceh	6,39	7,83	1,27	3,13	2,41	3,76
3. Lhokseumawe	8,27	8,53	2,44	5,60	3,28	1,16
4. Sibolga	10,08	8,36	3,34	7,39	7,08	2,69
5. Pematang Siantar	12,02	7,94	3,36	4,76	4,20	2,62
6. Medan	10,09	8,24	3,32	6,60	6,43	2,44
7. Padang Sidempuan	7,82	7,38	1,66	4,28	4,25	2,93
8. Padang	10,87	11,90	0,85	5,02	4,95	1,39
9. Bukittinggi	-	9,24	2,79	3,93	4,52	1,00
10. Tembilahan	-	10,06	2,06	2,58	2,57	3,75
11. Pekanbaru	8,83	8,53	2,71	4,19	3,91	3,57
12. Dumai	8,60	8,53	2,63	3,98	3,90	4,29
13. Bungo	-	8,99	1,29	3,11	3,23	3,92
14. Jambi	8,74	8,72	1,37	4,54	4,17	1,15
15. Palembang	7,04	8,38	3,05	3,68	2,99	2,22
16. Lubuklinggau	-	9,34	3,47	2,74	2,63	3,19
17. Bengkulu	9,94	10,85	3,25	5,00	4,85	2,84
18. Bandar Lampung	7,56	8,36	4,65	2,75	2,03	2,66
19. Metro	-	6,50	2,67	2,92	2,79	2,09
20. Tanjung Pandan	-	13,14	0,88	4,92	3,98	2,44
21. Pangkal Pinang	8,71	6,81	4,66	7,78	5,72	1,31
22. Batam	7,81	7,61	4,73	3,61	3,34	3,39
23. Tanjung Pinang	10,09	7,49	2,46	3,06	2,84	2,52

**INDEKS HARGA
PRICE INDICES**

8

**TABEL: 1.3 LAJU INFLASI 82 KOTA ¹⁾ DI INDONESIA
TABLE: INFLATION RATE OF 82 CITIES IN INDONESIA
(2012 = 100)**

Lanjutan/Continuation

Kota / Cities	2013	2014	2015	2016	2016 ²⁾	2017 ³⁾
[1]	[2]	[3]	[4]	[5]	[6]	[7]
24. Jakarta	8,00	8,95	3,30	2,37	2,09	3,05
25. Bogor	8,55	6,83	2,70	3,60	3,43	4,15
26. Sukabumi	8,03	8,38	2,20	2,57	2,11	3,50
27. Bandung	7,97	7,76	3,93	2,93	2,28	2,71
28. Cirebon	7,86	7,08	1,56	1,87	1,81	3,77
29. Bekasi	9,46	7,68	2,22	2,47	2,20	2,58
30. Depok	10,97	7,49	1,87	2,60	2,42	3,31
31. Tasikmalaya	6,89	8,09	3,53	2,75	2,25	3,36
32. Cilacap	-	8,19	2,63	2,77	2,67	3,79
33. Purwokerto	8,50	7,09	2,52	2,42	2,04	3,33
34. Kudus	-	8,59	3,28	2,32	2,01	3,55
35. Surakarta	8,32	8,01	2,56	2,15	1,84	1,99
36. Semarang	8,19	8,53	2,56	2,32	2,11	2,95
37. Tegal	5,80	7,40	3,95	2,71	2,80	3,53
38. Yogyakarta	7,32	6,59	3,09	2,29	1,93	3,27
39. Jember	7,21	7,52	2,31	1,93	0,99	2,85
40. Banyuwangi	-	6,59	2,15	1,91	1,44	2,55
41. Sumenep	6,62	8,04	2,62	2,19	1,65	2,96
42. Kediri	8,05	7,49	1,71	1,30	0,93	2,99
43. Malang	7,92	8,14	3,32	2,62	2,03	3,24
44. Probolinggo	7,98	6,79	2,11	1,53	1,15	2,48
45. Madiun	7,52	7,40	2,75	2,25	1,79	4,29
46. Surabaya	7,52	7,90	3,43	3,22	2,64	3,49

**INDEKS HARGA
PRICE INDICES**

9

**TABEL: 1.3 LAJU INFLASI 82 KOTA ¹⁾ DI INDONESIA
TABLE: INFLATION RATE OF 82 CITIES IN INDONESIA
(2012 = 100)**

Lanjutan/Continuation

Kota / Cities	2013	2014	2015	2016	2016 ²⁾	2017 ³⁾
[1]	[2]	[3]	[4]	[5]	[6]	[7]
47. Tangerang	10,02	10,03	4,28	2,65	1,98	2,68
48. Cilegon	7,98	9,93	3,94	4,22	3,25	4,76
49. Serang	9,16	11,27	4,67	3,26	3,14	4,73
50. Singaraja	-	10,32	2,97	4,57	3,91	2,23
51. Denpasar	7,35	8,03	2,70	2,94	2,24	2,21
52. Mataram	9,27	7,18	3,25	2,47	1,71	2,86
53. Bima	10,42	7,37	4,11	3,11	2,84	2,66
54. Maumere	6,24	4,00	3,89	3,62	1,94	1,31
55. Kupang	8,84	8,32	5,07	2,31	0,35	0,69
56. Pontianak	9,48	9,38	6,17	3,88	2,93	3,35
57. Singkawang	6,15	9,66	4,00	2,58	1,74	4,34
58. Sampit	7,25	7,90	5,72	2,46	1,15	2,66
59. Palangka Raya	6,45	6,63	4,20	1,91	0,62	2,42
60. Tanjung	-	8,80	6,69	2,18	1,15	0,81
61. Banjarmasin	6,98	7,16	5,03	3,68	2,83	3,05
62. Balikpapan	8,56	7,43	6,26	4,13	2,83	1,03
63. Samarinda	10,37	6,74	4,24	2,83	1,94	2,93
64. Tarakan	10,35	11,91	3,42	4,31	3,88	1,88
65. Manado	8,12	9,67	5,56	0,35	1,90	1,93
66. Palu	7,57	8,85	4,17	1,49	0,34	2,41
67. Bulukumba	-	9,45	2,17	1,48	1,18	4,35
68. Watampone	6,86	8,22	0,97	1,50	1,26	4,88
69. Makassar	6,24	8,51	5,18	3,18	2,88	3,35

**INDEKS HARGA
PRICE INDICES**

**TABEL: 1.3 LAJU INFLASI 82 KOTA ¹⁾ DI INDONESIA
TABLE: INFLATION RATE OF 82 CITIES IN INDONESIA
(2012 = 100)**

Lanjutan/Continuation

Kota / Cities	2013	2014	2015	2016	2016 ²⁾	2017 ³⁾
[1]	[2]	[3]	[4]	[5]	[6]	[7]
70. Parepare	6,31	9,38	1,58	2,11	1,57	2,29
71. Palopo	5,25	8,95	3,38	2,74	2,47	3,00
72. Kendari	5,92	7,40	1,64	3,07	2,93	2,27
73. Bau-Bau	-	11,37	3,95	1,71	1,12	2,24
74. Gorontalo	5,84	6,14	4,30	1,30	0,82	3,53
75. Mamuju	5,91	7,88	5,07	2,23	1,24	3,18
76. Ambon	8,81	6,81	5,92	3,28	2,74	-0,38
77. Tual	-	11,48	8,58	2,97	1,25	7,75
78. Ternate	9,78	9,34	4,52	1,91	1,58	0,68
79. Manokwari	4,63	5,70	2,77	5,75	4,51	1,51
80. Sorong	7,93	6,83	6,17	2,95	2,49	1,15
81. Merauke	-	12,31	5,76	0,82	0,59	0,28
82. Jayapura	8,27	7,98	2,79	4,13	2,33	0,12
NASIONAL	8,38	8,36	3,35	3,02	2,59	2,87

Catatan :

- 1) Sebelum tahun 2014 merupakan laju inflasi 66 kota (2007=100)
- 2) Laju inflasi sampai dengan bulan November 2016 berdasarkan perubahan Indeks Harga Konsumen (IHK) bulan November 2016 terhadap Indeks Harga Konsumen (IHK) bulan Desember 2015 (2012=100)
- 3) Laju inflasi sampai dengan bulan November 2017 berdasarkan persentase perubahan Indeks Harga Konsumen (IHK) bulan November 2017 terhadap Indeks Harga Konsumen (IHK) bulan Desember 2016 (2012=100)

Note :

- 1) Prior to 2014, the inflation rate in 66 cities (2007=100)
- 2) The inflation rate until November 2016 was counted based on the change of Consumer Price Indices (CPI) in November 2016 to Consumer Price Indices (CPI) in December 2015 (2012=100)
- 3) The inflation rate until November 2017 was counted based on the change of Consumer Price Indices (CPI) in November 2017 to Consumer Price Indices (CPI) in December 2016 (2012=100)

**INDEKS HARGA
PRICE INDICES**
**TABEL: 1.4
TABLE:**
**INDEKS HARGA KONSUMEN DI 82 KOTA DAN PERUBAHANNYA
CONSUMER PRICE INDICES FOR EACH OF THE 82 CITIES AND THEIR CHANGES
NOVEMBER 2017 (2012 = 100)**

Kelompok / Group	Meulaboh		Banda Aceh		Lhokseumawe		Sibolga		Pematang Siantar	
	Indeks	Perubahan	Indeks	Perubahan	Indeks	Perubahan	Indeks	Perubahan	Indeks	Perubahan
	Index	Change (%)	Index	Change (%)	Index	Change (%)	Index	Change (%)	Index	Change (%)
[1]	[2]	[3]	[4]	[5]	[6]	[7]	[8]	[9]	[10]	[11]
INDEKS UMUM / GENERAL INDEX	130,28	0,88	124,45	0,30	126,39	0,31	136,07	1,11	135,53	0,32
I. BAHAN MAKANAN / FOODSTUFF	126,36	3,52	135,54	0,89	137,97	0,74	154,00	3,57	144,82	0,44
A. Padi-padian, umbi-umbian dan hasilnya / Cereals, roots, and their products	114,12	1,74	126,30	0,16	128,10	2,41	130,25	0,03	128,01	0,45
B. Daging dan hasil-hasilnya / Meat and its products	126,23	0,00	156,36	2,97	167,60	-0,02	115,62	2,06	110,92	0,40
C. Ikan segar / Fresh fish	145,16	10,04	130,13	1,33	133,99	1,46	149,10	1,75	140,39	-3,90
D. Ikan diawetkan / Preserved fish	159,10	0,47	141,69	-0,39	177,16	-3,12	166,64	0,40	176,82	-0,33
E. Telur, susu dan hasil-hasilnya / Eggs, milk and their products	103,71	0,00	131,83	-0,60	120,58	0,02	117,13	0,51	124,93	0,04
F. Sayur-sayuran / Vegetables	128,03	3,58	137,89	1,68	147,60	-2,66	129,09	-0,22	120,04	0,08
G. Kacang - kacangangan / Beans and nuts	141,49	-0,38	141,19	0,18	141,17	-0,79	168,60	-0,21	150,65	-0,30
H. Buah - buahan / Fruits	126,41	-2,06	141,16	-0,91	134,03	1,37	184,34	-1,56	192,26	-0,22
I. Bumbu - bumbu / Spices	105,10	-0,68	147,06	1,41	145,37	0,46	275,91	18,82	211,08	11,24
J. Lemak dan minyak / Fats and oils	109,45	0,00	127,69	-0,16	134,79	0,00	107,17	2,56	126,36	0,02
K. Bahan makanan lainnya / Other food items	145,35	0,00	121,95	2,58	140,53	0,59	144,93	0,24	189,61	0,14
II. MAKANAN JADI, MINUMAN, ROKOK DAN TEMBAKAU / PREPARED FOOD, BEVERAGE, CIGARETTE AND TOBACCO	137,39	-0,01	124,31	0,02	121,58	-0,01	137,21	0,01	148,61	0,37
A. Makanan jadi / Prepared food	133,83	0,00	113,26	0,00	121,36	0,00	125,84	0,00	140,75	0,00
B. Minuman yang tidak beralkohol / Non-alcoholic beverages	120,99	-0,07	114,81	-0,09	110,31	-0,04	119,18	-0,14	121,20	0,11
C. Tembakau dan minuman beralkohol / Tobacco products and alcoholic beverages	154,87	0,00	159,95	0,14	133,27	0,00	166,46	0,11	170,66	0,86
III. PERUMAHAN, AIR, LISTRIK, GAS DAN BAHAN BAKAR / HOUSING, WATER, ELECTRICITY, GAS AND FUEL	130,38	0,17	118,16	0,20	125,70	0,45	132,35	0,04	129,09	0,44
A. Biaya tempat tinggal / Cost of housing	109,59	0,01	108,98	0,17	116,55	0,70	118,16	0,00	114,97	0,00
B. Bahan bakar, penerangan dan air / Fuel, electricity and water	181,17	0,04	169,99	0,00	161,72	0,04	154,14	0,03	170,74	0,49
C. Perlengkapan rumah tangga / Household equipment	131,18	0,96	127,16	0,76	133,64	0,02	127,24	-0,02	111,31	1,07
D. Penyelenggaraan rumah tangga / Household operation	121,87	0,27	117,56	0,28	112,30	0,14	120,74	0,25	124,26	1,72
IV. SANDANG / CLOTHING	128,74	-0,33	123,06	-0,02	128,74	-0,39	117,27	-0,60	128,07	0,10
A. Sandang laki-laki / Men's clothing	125,46	0,00	123,62	0,00	141,65	0,93	111,90	0,10	132,84	0,00
B. Sandang wanita / Women's clothing	133,26	0,00	123,51	0,00	119,76	-0,16	122,25	0,30	126,98	0,15
C. Sandang anak-anak / Children's clothing	142,93	-0,98	125,27	0,00	140,49	-2,53	120,64	0,00	134,39	0,00
D. Barang pribadi dan sandang lainnya / Personal effects	122,56	-0,32	120,51	-0,04	113,93	0,04	114,68	-2,86	120,91	0,20
V. KESEHATAN / HEALTH	119,92	0,00	112,94	0,00	117,62	0,25	123,20	0,17	127,43	0,63
A. Jasa kesehatan / Health services	116,95	0,00	108,46	0,00	111,05	0,00	118,07	0,00	111,39	0,00
B. Obat-obatan / Medicines	123,54	0,00	110,46	0,00	118,98	0,00	129,13	1,00	141,38	0,60
C. Jasa perawatan jasmani / Personal care services	125,14	0,00	116,83	0,00	140,60	2,74	118,04	0,00	139,84	5,39
D. Perawatan jasmani dan kosmetika / Personal care and cosmetics	118,87	0,00	117,68	0,00	116,94	0,01	126,31	0,00	131,63	-0,16
VI. PENDIDIKAN, REKREASI & OLAHRAGA / EDUCATION, RECREATION & SPORTS	126,20	0,25	121,17	-0,02	114,90	-0,03	112,28	0,00	113,88	-0,04
A. Pendidikan / Education	121,63	0,25	126,89	0,00	117,45	0,00	112,02	0,00	111,00	0,00
B. Kursus-kursus/pelatihan / Course and training	138,87	0,00	119,65	0,00	115,85	0,00	121,64	0,00	117,20	0,00
C. Perlengkapan/peralatan pendidikan / Educational equipment	145,67	0,82	115,66	-0,16	110,40	-0,19	115,32	0,00	116,15	-0,01
D. Rekreasi / Recreation	122,77	-0,02	107,84	0,00	108,71	0,00	106,10	0,00	116,67	-0,21
E. Olahraga / Sports	150,33	0,00	103,42	0,00	141,50	0,00	108,25	0,00	142,32	0,00
VII. TRANSPOR, KOMUNIKASI DAN JASA KEUANGAN / TRANSPORTATION, COMMUNICATION AND FINANCIAL SERVICES	130,93	0,08	126,63	0,24	115,81	0,03	129,63	0,02	129,32	0,02
A. Transpor / Transportation	136,23	0,02	135,06	0,39	122,50	0,03	133,19	0,02	140,42	0,03
B. Komunikasi dan pengiriman / Communication and delivery services	113,55	0,19	104,42	-0,25	100,56	0,00	114,85	0,00	105,42	0,00
C. Sarana dan penunjang transpor / Transport equipment and support	142,91	0,20	120,99	0,00	127,78	0,00	155,15	0,00	136,12	0,00
D. Jasa keuangan / Financial services	129,37	0,00	119,30	0,00	140,44	0,00	126,25	0,00	128,26	0,00

**INDEKS HARGA
PRICE INDICES**
**TABEL: 1.4
TABLE:**
**INDEKS HARGA KONSUMEN DI 82 KOTA DAN PERUBAHANNYA
CONSUMER PRICE INDICES FOR EACH OF THE 82 CITIES AND THEIR CHANGES
NOVEMBER 2017 (2012 = 100)**

(Lanjutan / Continuation)

Kelompok / Group	Medan		Padang Sidempuan		Padang		Bukittinggi		Tembilahan	
	Indeks	Perubahan	Indeks	Perubahan	Indeks	Perubahan	Indeks	Perubahan	Indeks	Perubahan
	Index	Change (%)	Index	Change (%)	Index	Change (%)	Index	Change (%)	Index	Change (%)
[1]	[12]	[13]	[14]	[15]	[16]	[17]	[18]	[19]	[20]	[21]
INDEKS UMUM / GENERAL INDEX	136,17	0,40	129,03	0,64	135,33	0,48	127,55	0,32	134,76	0,51
I. BAHAN MAKANAN / FOODSTUFF	149,48	1,40	134,45	1,96	142,16	1,44	139,86	0,82	147,31	0,16
A. Padi-padian, umbi-umbian dan hasilnya / Cereals, roots, and their products	121,29	-0,01	121,70	0,67	134,69	-0,24	140,18	0,39	129,24	0,80
B. Daging dan hasil-hasilnya / Meat and its products	126,59	-1,88	117,03	-0,59	116,52	0,85	128,16	-0,58	116,88	-2,18
C. Ikan segar / Fresh fish	140,82	-0,47	143,03	2,19	122,08	-0,32	131,10	-0,12	208,99	-0,37
D. Ikan diawetkan / Preserved fish	144,75	-0,99	168,66	2,08	164,55	3,07	136,44	0,58	109,59	0,63
E. Telur, susu dan hasil-hasilnya / Eggs, milk and their products	132,03	1,22	125,93	1,38	135,21	1,95	138,75	0,10	140,87	0,02
F. Sayur-sayuran / Vegetables	142,44	0,35	140,60	0,38	166,62	-0,05	160,71	-0,37	155,86	-2,18
G. Kacang - kacang / Beans and nuts	116,97	-0,33	138,12	0,00	135,32	0,00	107,03	0,00	111,00	-0,16
H. Buah - buahan / Fruits	141,34	-0,14	134,20	0,65	148,58	0,51	127,78	1,96	122,12	0,00
I. Bumbu - bumbu / Spices	331,66	8,12	169,72	9,53	206,64	7,32	193,47	4,60	149,36	5,15
J. Lemak dan minyak / Fats and oils	106,42	-0,25	108,36	0,00	107,16	-0,16	110,76	-0,21	135,34	-0,46
K. Bahan makanan lainnya / Other food items	131,47	0,08	127,05	0,00	127,45	-0,04	106,62	-0,24	141,51	0,00
II. MAKANAN JADI, MINUMAN, ROKOK DAN TEMBAKAU / PREPARED FOOD, BEVERAGE, CIGARETTE AND TOBACCO	140,40	0,03	136,96	-0,01	135,17	0,07	124,99	0,03	130,35	0,97
A. Makanan jadi / Prepared food	133,57	0,07	120,34	-0,12	125,81	0,01	116,56	0,03	126,09	1,62
B. Minuman yang tidak beralkohol / Non-alcoholic beverages	126,81	-0,08	131,14	0,04	121,78	0,12	108,52	0,00	132,89	0,22
C. Tembakau dan minuman beralkohol / Tobacco products and alcoholic beverages	165,35	0,01	168,08	0,09	167,64	0,17	155,77	0,04	139,72	0,00
III. PERUMAHAN, AIR, LISTRIK, GAS DAN BAHAN BAKAR / HOUSING, WATER, ELECTRICITY, GAS AND FUEL	132,45	0,11	129,07	0,04	132,95	0,19	126,96	0,48	140,32	0,77
A. Biaya tempat tinggal / Cost of housing	121,40	0,11	120,23	-0,06	122,03	0,00	117,20	-0,02	135,92	1,33
B. Bahan bakar, penerangan dan air / Fuel, electricity and water	168,26	0,12	147,17	0,00	166,50	0,19	164,49	1,72	167,12	0,00
C. Perlengkapan rumah tangga / Household equipment	125,96	-0,02	129,37	-0,08	119,78	0,03	112,85	-0,04	111,19	0,40
D. Penyelenggaraan rumah tangga / Household operation	124,88	0,14	126,19	0,92	124,22	1,59	119,02	0,49	119,08	0,13
IV. SANDANG / CLOTHING	116,15	0,13	122,87	0,56	116,23	0,10	110,74	-0,05	121,77	-0,06
A. Sandang laki-laki / Men's clothing	115,97	0,44	133,77	0,00	125,44	0,00	123,84	-0,05	132,30	0,00
B. Sandang wanita / Women's clothing	125,00	-0,42	120,48	0,42	110,34	0,43	106,06	0,08	119,77	0,00
C. Sandang anak-anak / Children's clothing	109,22	0,36	139,11	0,00	110,41	-0,09	107,47	0,01	110,80	0,00
D. Barang pribadi dan sandang lainnya / Personal effects	113,72	0,20	110,29	1,39	117,07	0,03	105,98	-0,21	122,30	-0,16
V. KESEHATAN / HEALTH	122,50	0,33	125,16	0,34	138,57	0,23	121,72	0,24	116,60	0,00
A. Jasa kesehatan / Health services	111,59	0,00	133,78	0,41	138,32	0,00	125,36	0,00	114,27	0,00
B. Obat-obatan / Medicines	111,19	0,26	115,37	0,19	124,05	0,00	109,15	0,14	106,67	0,00
C. Jasa perawatan jasmani / Personal care services	152,09	0,26	132,64	0,00	151,20	0,00	123,11	0,00	102,46	0,00
D. Perawatan jasmani dan kosmetika / Personal care and cosmetics	129,38	0,61	122,77	0,43	140,83	0,53	123,94	0,47	122,84	0,00
VI. PENDIDIKAN, REKREASI & OLAHRAGA / EDUCATION, RECREATION & SPORTS	133,52	0,05	117,00	0,18	139,28	0,06	130,16	0,00	124,77	1,55
A. Pendidikan / Education	144,67	0,00	125,61	0,00	142,00	0,00	139,52	0,00	118,10	0,00
B. Kursus-kursus/pelatihan / Course and training	121,61	0,00	105,93	0,00	174,07	0,00	133,11	0,00	135,65	0,00
C. Perlengkapan/peralatan pendidikan / Educational equipment	106,16	0,18	122,42	0,00	121,56	0,00	105,61	0,00	123,16	0,00
D. Rekreasi / Recreation	131,88	0,21	101,75	0,64	130,73	0,40	130,90	0,00	146,75	7,56
E. Olahraga / Sports	101,96	0,00	144,30	0,00	120,71	0,00	101,93	0,00	102,70	0,00
VII. TRANSPOR, KOMUNIKASI DAN JASA KEUANGAN / TRANSPORTATION, COMMUNICATION AND FINANCIAL SERVICES	132,25	0,02	123,24	0,16	133,90	0,19	123,04	0,00	122,69	0,00
A. Transpor / Transportation	140,19	0,03	131,05	0,08	143,72	0,25	129,42	0,00	134,90	0,00
B. Komunikasi dan pengiriman / Communication and delivery services	104,18	0,00	100,86	0,00	108,63	0,00	102,38	0,00	99,36	0,02
C. Sarana dan penunjang transpor / Transport equipment and support	144,58	0,00	139,66	1,28	125,90	0,02	127,63	0,00	110,59	0,00
D. Jasa keuangan / Financial services	122,20	0,00	122,59	0,00	109,62	0,00	124,08	0,00	127,32	0,00

**INDEKS HARGA
PRICE INDICES**
**TABEL: 1.4
TABLE:**
**INDEKS HARGA KONSUMEN DI 82 KOTA DAN PERUBAHANNYA
CONSUMER PRICE INDICES FOR EACH OF THE 82 CITIES AND THEIR CHANGES
NOVEMBER 2017 (2012 = 100)**

(Lanjutan / Continuation)

Kelompok / Group	Pekanbaru		Dumai		Bungo		Jambi		Palembang	
	Indeks	Perubahan	Indeks	Perubahan	Indeks	Perubahan	Indeks	Perubahan	Indeks	Perubahan
	Index	Change (%)	Index	Change (%)	Index	Change (%)	Index	Change (%)	Index	Change (%)
[1]	[22]	[23]	[24]	[25]	[26]	[27]	[28]	[29]	[30]	[31]
INDEKS UMUM / GENERAL INDEX	132,52	0,33	133,11	0,62	129,23	0,42	128,67	0,83	127,73	0,35
I. BAHAN MAKANAN / FOODSTUFF	143,09	0,63	137,25	1,07	121,46	1,67	125,87	2,82	128,92	0,77
A. Padi-padian, umbi-umbian dan hasilnya / <i>Cereals, roots, and their products</i>	116,26	1,57	133,19	1,05	141,57	5,07	121,39	1,67	126,43	1,69
B. Daging dan hasil-hasilnya / <i>Meat and its products</i>	146,33	-0,66	129,98	-1,16	92,63	0,06	96,39	-2,35	111,29	2,40
C. Ikan segar / <i>Fresh fish</i>	133,46	-0,16	142,64	-0,39	114,62	0,84	132,66	4,94	124,80	0,58
D. Ikan diawetkan / <i>Preserved fish</i>	132,01	0,53	159,87	-0,21	137,91	-0,60	148,47	0,86	135,57	0,70
E. Telur, susu dan hasil-hasilnya / <i>Eggs, milk and their products</i>	122,12	-0,16	130,24	-0,02	138,12	-0,06	129,99	0,18	120,91	0,40
F. Sayur-sayuran / <i>Vegetables</i>	155,26	-1,36	149,20	3,01	146,92	0,27	131,45	1,53	151,48	-1,13
G. Kacang - kacangangan / <i>Beans and nuts</i>	131,26	-0,02	119,67	0,00	155,24	0,00	136,00	-0,31	144,82	-0,67
H. Buah - buahan / <i>Fruits</i>	134,70	0,38	160,07	-0,83	98,35	-2,77	120,96	-1,75	124,33	-2,46
I. Bumbu - bumbu / <i>Spices</i>	253,18	3,48	144,90	11,89	108,35	4,64	160,03	18,41	153,03	4,72
J. Lemak dan minyak / <i>Fats and oils</i>	121,16	-0,03	112,36	-1,67	101,59	-0,05	108,37	-1,01	122,75	-0,33
K. Bahan makanan lainnya / <i>Other food items</i>	135,26	0,12	119,63	-0,30	139,00	0,63	134,43	0,00	129,75	0,08
II. MAKANAN JADI, MINUMAN, ROKOK DAN TEMBAKAU / PREPARED FOOD, BEVERAGE, CIGARETTE AND TOBACCO	143,24	0,31	143,00	0,27	135,10	0,01	138,94	0,21	143,88	0,38
A. Makanan jadi / <i>Prepared food</i>	140,14	-0,01	130,39	0,00	128,96	0,00	135,81	0,04	137,35	0,77
B. Minuman yang tidak beralkohol / <i>Non-alcoholic beverages</i>	126,62	-0,20	145,46	0,80	125,81	-0,36	123,83	-0,93	114,13	-0,28
C. Tembakau dan minuman beralkohol / <i>Tobacco products and alcoholic beverages</i>	163,41	1,33	167,48	0,37	151,95	0,18	156,57	1,19	177,36	0,00
III. PERUMAHAN, AIR, LISTRIK, GAS DAN BAHAN BAKAR / HOUSING, WATER, ELECTRICITY, GAS AND FUEL	131,36	0,35	131,61	0,24	144,47	0,12	132,86	0,45	122,23	0,14
A. Biaya tempat tinggal / <i>Cost of housing</i>	120,27	0,48	117,57	0,49	118,92	0,20	119,85	0,23	107,72	0,05
B. Bahan bakar, penerangan dan air / <i>Fuel, electricity and water</i>	175,84	0,18	169,34	-0,01	170,45	0,15	167,91	0,71	156,73	0,02
C. Perlengkapan rumah tangga / <i>Household equipment</i>	117,07	0,11	125,92	-0,12	149,97	-0,11	120,18	0,82	124,79	0,71
D. Penyelenggaraan rumah tangga / <i>Household operation</i>	118,76	0,29	120,11	0,27	139,73	0,12	121,36	0,38	116,59	0,18
IV. SANDANG / CLOTHING	111,56	0,08	128,03	0,13	130,75	0,05	108,86	-0,01	121,09	0,07
A. Sandang laki-laki / <i>Men's clothing</i>	116,41	0,24	149,71	0,03	125,84	-0,26	107,30	0,12	122,01	0,04
B. Sandang wanita / <i>Women's clothing</i>	108,01	0,00	129,16	0,13	129,17	0,00	102,24	0,16	123,99	0,18
C. Sandang anak-anak / <i>Children's clothing</i>	110,07	-0,02	128,98	0,00	145,14	0,04	116,86	0,05	116,88	0,00
D. Barang pribadi dan sandang lainnya / <i>Personal effects</i>	111,25	0,07	99,60	0,51	121,11	0,48	109,00	-0,26	120,23	0,05
V. KESEHATAN / HEALTH	118,77	0,82	126,72	0,06	118,80	-0,18	121,09	0,14	129,47	0,02
A. Jasa kesehatan / <i>Health services</i>	115,90	1,04	139,35	0,00	100,00	0,00	113,52	0,00	122,21	0,00
B. Obat-obatan / <i>Medicines</i>	122,93	2,73	120,27	0,13	103,25	0,01	119,88	0,07	167,41	0,06
C. Jasa perawatan jasmani / <i>Personal care services</i>	121,89	0,00	123,55	0,00	114,41	0,00	145,87	0,88	136,31	0,00
D. Perawatan jasmani dan kosmetika / <i>Personal care and cosmetics</i>	120,85	-0,26	123,65	0,06	140,25	-0,38	126,61	0,21	121,29	0,02
VI. PENDIDIKAN, REKREASI & OLAHRAGA / EDUCATION, RECREATION & SPORTS	123,85	0,00	119,90	-0,02	125,48	-0,04	120,98	0,05	115,67	0,04
A. Pendidikan / <i>Education</i>	128,13	0,00	133,65	0,00	120,55	0,00	119,78	0,00	117,26	0,00
B. Kursus-kursus/pelatihan / <i>Course and training</i>	149,12	0,00	123,69	0,00	153,82	0,00	168,22	0,00	129,85	0,00
C. Perlengkapan/peralatan pendidikan / <i>Educational equipment</i>	102,57	0,20	110,70	0,00	124,20	0,00	125,39	0,00	117,26	0,39
D. Rekreasi / <i>Recreation</i>	116,60	-0,13	105,04	-0,08	126,69	-0,19	99,67	0,39	107,18	0,00
E. Olahraga / <i>Sports</i>	106,29	0,00	115,22	0,00	137,27	0,00	109,59	0,00	131,15	0,00
VII. TRANSPOR, KOMUNIKASI DAN JASA KEUANGAN / TRANSPORTATION, COMMUNICATION AND FINANCIAL SERVICES	125,81	0,00	126,50	1,40	121,96	-0,04	131,46	0,19	128,84	0,39
A. Transpor / <i>Transportation</i>	133,80	0,00	130,06	0,01	122,76	0,03	143,85	0,25	141,39	0,65
B. Komunikasi dan pengiriman / <i>Communication and delivery services</i>	110,56	0,00	102,57	0,00	105,94	-0,35	103,26	0,12	105,35	0,00
C. Sarana dan penunjang transpor / <i>Transport equipment and support</i>	124,97	0,00	172,96	9,99	146,18	0,04	125,96	-0,04	151,55	0,15
D. Jasa keuangan / <i>Financial services</i>	116,35	0,00	113,58	0,00	132,78	0,00	124,30	0,00	118,70	0,00

**INDEKS HARGA
PRICE INDICES**
**TABEL: 1.4
TABLE:**
**INDEKS HARGA KONSUMEN DI 82 KOTA DAN PERUBAHANNYA
CONSUMER PRICE INDICES FOR EACH OF THE 82 CITIES AND THEIR CHANGES
NOVEMBER 2017 (2012 = 100)**

(Lanjutan / Continuation)

Kelompok / Group	Lubuklinggau		Bengkulu		Bandar Lampung		Metro		Tanjung Pandan	
	Indeks	Perubahan	Indeks	Perubahan	Indeks	Perubahan	Indeks	Perubahan	Indeks	Perubahan
	Index	Change (%)	Index	Change (%)	Index	Change (%)	Index	Change (%)	Index	Change (%)
[1]	[32]	[33]	[34]	[35]	[36]	[37]	[38]	[39]	[40]	[41]
INDEKS UMUM / GENERAL INDEX	127,76	0,70	138,87	0,17	130,70	0,21	136,88	0,08	137,50	0,26
I. BAHAN MAKANAN / FOODSTUFF	126,84	1,49	139,50	-0,79	142,56	0,81	157,04	0,23	141,73	0,73
A. Padi-padian, umbi-umbian dan hasilnya / <i>Cereals, roots, and their products</i>	129,65	4,45	129,35	0,29	133,35	0,81	153,99	0,40	121,68	0,22
B. Daging dan hasil-hasilnya / <i>Meat and its products</i>	128,89	-0,20	141,86	-2,86	141,34	0,20	144,11	-2,23	123,75	17,54
C. Ikan segar / <i>Fresh fish</i>	117,89	-0,19	133,62	-3,11	142,97	0,74	145,64	-0,19	177,36	3,94
D. Ikan diawetkan / <i>Preserved fish</i>	132,32	0,26	159,59	4,05	138,11	-0,55	129,68	0,05	169,99	3,99
E. Telur, susu dan hasil-hasilnya / <i>Eggs, milk and their products</i>	121,64	0,37	129,73	-0,16	127,74	0,97	136,32	0,00	125,10	0,01
F. Sayur-sayuran / <i>Vegetables</i>	96,47	-3,08	171,82	-2,00	134,39	-1,54	232,05	-0,22	117,04	-18,55
G. Kacang - kacang / <i>Beans and nuts</i>	126,40	-0,06	116,05	-0,33	131,23	0,12	157,03	0,00	144,18	-0,01
H. Buah - buahan / <i>Fruits</i>	172,88	-0,48	175,23	-5,23	173,58	-2,07	124,32	-1,77	139,38	-8,91
I. Bumbu - bumbu / <i>Spices</i>	139,16	6,03	128,51	6,30	202,17	5,99	204,26	4,02	152,77	2,92
J. Lemak dan minyak / <i>Fats and oils</i>	104,27	0,00	137,76	0,04	113,07	0,54	109,80	-0,66	122,84	0,08
K. Bahan makanan lainnya / <i>Other food items</i>	127,01	0,28	139,45	-0,80	144,58	0,86	127,59	0,12	101,52	0,00
II. MAKANAN JADI, MINUMAN, ROKOK DAN TEMBAKAU / PREPARED FOOD, BEVERAGE, CIGARETTE AND TOBACCO	132,03	1,20	135,60	0,18	131,04	0,12	128,89	-0,09	144,35	-0,05
A. Makanan jadi / <i>Prepared food</i>	122,06	1,28	134,35	0,21	131,20	-0,17	129,03	-0,06	147,95	0,00
B. Minuman yang tidak beralkohol / <i>Non-alcoholic beverages</i>	122,67	0,10	120,32	0,46	119,30	-0,63	127,12	-0,42	122,72	-0,32
C. Tembakau dan minuman beralkohol / <i>Tobacco products and alcoholic beverages</i>	154,20	1,62	147,36	0,00	139,45	1,33	129,60	0,00	149,73	0,00
III. PERUMAHAN, AIR, LISTRIK, GAS DAN BAHAN BAKAR / HOUSING, WATER, ELECTRICITY, GAS AND FUEL	131,50	0,15	128,61	0,55	129,65	0,06	131,50	0,04	133,84	0,08
A. Biaya tempat tinggal / <i>Cost of housing</i>	114,90	0,11	119,87	0,71	122,09	0,00	118,46	0,00	120,77	0,12
B. Bahan bakar, penerangan dan air / <i>Fuel, electricity and water</i>	192,55	0,00	160,21	0,31	158,04	0,21	184,66	0,00	165,96	-0,01
C. Perlengkapan rumah tangga / <i>Household equipment</i>	118,52	0,45	123,62	0,66	124,87	0,02	105,48	-0,15	149,57	0,14
D. Penyelenggaraan rumah tangga / <i>Household operation</i>	111,85	0,68	119,64	0,06	120,93	0,12	119,40	0,59	128,39	0,06
IV. SANDANG / CLOTHING	120,50	0,02	122,61	0,25	111,32	0,02	122,52	0,16	127,07	0,02
A. Sandang laki-laki / <i>Men's clothing</i>	116,45	0,00	125,10	0,43	120,34	0,00	115,63	0,11	140,65	-0,26
B. Sandang wanita / <i>Women's clothing</i>	120,11	0,00	126,95	0,18	108,44	0,05	126,46	-0,06	119,36	0,00
C. Sandang anak-anak / <i>Children's clothing</i>	127,00	0,00	128,26	0,31	110,08	0,00	131,01	0,39	126,09	0,00
D. Barang pribadi dan sandang lainnya / <i>Personal effects</i>	118,66	0,08	108,85	0,00	105,88	0,04	113,60	0,24	117,21	0,56
V. KESEHATAN / HEALTH	129,48	0,05	134,08	0,60	131,44	0,14	135,31	0,10	136,70	0,37
A. Jasa kesehatan / <i>Health services</i>	112,82	0,00	136,78	0,00	131,52	0,00	128,41	0,00	140,44	0,76
B. Obat-obatan / <i>Medicines</i>	125,90	0,02	127,59	3,24	112,99	0,00	113,98	-0,07	108,57	0,08
C. Jasa perawatan jasmani / <i>Personal care services</i>	158,03	0,00	154,20	0,00	131,98	0,00	134,23	0,00	175,89	0,00
D. Perawatan jasmani dan kosmetika / <i>Personal care and cosmetics</i>	141,45	0,08	131,46	0,02	139,38	0,35	153,56	0,37	139,86	0,34
VI. PENDIDIKAN, REKREASI & OLAHRAGA / EDUCATION, RECREATION & SPORTS	116,39	0,19	143,45	0,03	135,33	0,04	140,65	-0,05	142,52	-0,02
A. Pendidikan / <i>Education</i>	111,29	0,13	159,21	0,00	149,31	0,00	161,14	0,00	152,90	0,00
B. Kursus-kursus/pelatihan / <i>Course and training</i>	181,15	0,00	144,01	0,00	131,00	0,00	153,68	0,00	117,10	0,00
C. Perlengkapan/peralatan pendidikan / <i>Educational equipment</i>	116,28	0,31	124,58	0,05	118,20	0,33	94,63	-0,02	139,69	-0,04
D. Rekreasi / <i>Recreation</i>	111,99	0,38	107,70	0,21	106,99	0,00	106,92	-0,33	134,97	0,00
E. Olahraga / <i>Sports</i>	109,07	0,00	128,76	0,24	101,87	0,00	99,57	0,00	133,22	-0,49
VII. TRANSPOR, KOMUNIKASI DAN JASA KEUANGAN / TRANSPORTATION, COMMUNICATION AND FINANCIAL SERVICES	125,15	0,00	159,11	0,86	120,80	-0,15	125,14	0,07	127,36	0,24
A. Transpor / <i>Transportation</i>	131,85	0,01	186,56	1,16	126,26	-0,24	134,10	0,09	139,72	0,50
B. Komunikasi dan pengiriman / <i>Communication and delivery services</i>	107,59	0,00	106,48	0,04	102,12	0,00	104,30	0,00	95,80	-0,35
C. Sarana dan penunjang transpor / <i>Transport equipment and support</i>	117,60	0,00	133,12	0,16	142,17	0,09	121,01	0,03	133,98	0,00
D. Jasa keuangan / <i>Financial services</i>	125,90	0,00	113,58	0,00	109,89	0,00	130,14	0,00	131,69	0,00

**INDEKS HARGA
PRICE INDICES**
**TABEL: 1.4
TABLE:**
**INDEKS HARGA KONSUMEN DI 82 KOTA DAN PERUBAHANNYA
CONSUMER PRICE INDICES FOR EACH OF THE 82 CITIES AND THEIR CHANGES
NOVEMBER 2017 (2012 = 100)**

(Lanjutan / Continuation)

Kelompok / Group	Pangkal Pinang		Batam		Tanjung Pinang		DKI Jakarta		Bogor	
	Indeks	Perubahan	Indeks	Perubahan	Indeks	Perubahan	Indeks	Perubahan	Indeks	Perubahan
	Index	Change (%)	Index	Change (%)	Index	Change (%)	Index	Change (%)	Index	Change (%)
[1]	[42]	[43]	[44]	[45]	[46]	[47]	[48]	[49]	[50]	[51]
INDEKS UMUM / GENERAL INDEX	135,15	0,12	131,26	0,11	129,18	0,04	130,12	0,08	131,30	0,41
I. BAHAN MAKANAN / FOODSTUFF	140,19	0,14	138,48	0,14	139,69	-0,19	145,23	-0,04	136,04	0,55
A. Padi-padian, umbi-umbian dan hasilnya / Cereals, roots, and their products	130,35	0,36	148,26	0,75	145,42	0,00	139,50	-0,02	127,68	-0,75
B. Daging dan hasil-hasilnya / Meat and its products	120,10	0,45	118,15	0,19	133,04	-0,59	138,67	0,15	129,12	1,11
C. Ikan segar / Fresh fish	151,80	-1,09	128,17	-0,17	143,70	0,35	144,42	0,11	158,00	0,33
D. Ikan diawetkan / Preserved fish	132,23	0,02	118,03	0,13	138,23	-0,37	171,26	-0,02	147,37	0,37
E. Telur, susu dan hasil-hasilnya / Eggs, milk and their products	126,05	0,17	115,00	0,75	118,59	0,21	132,22	-0,24	120,76	0,56
F. Sayur-sayuran / Vegetables	121,00	0,10	186,91	0,08	163,46	2,06	172,83	-0,37	130,65	-3,81
G. Kacang - kacang / Beans and nuts	141,95	0,16	115,94	-0,02	145,47	0,00	140,80	0,48	128,49	0,00
H. Buah - buahan / Fruits	205,04	2,87	133,30	-3,63	146,12	-1,88	155,17	-1,48	168,46	0,64
I. Bumbu - bumbu / Spices	154,93	0,06	182,52	2,17	144,05	-2,17	166,28	1,80	171,93	6,88
J. Lemak dan minyak / Fats and oils	137,73	-0,20	122,16	0,10	111,04	-0,13	123,96	-0,01	121,59	1,16
K. Bahan makanan lainnya / Other food items	134,64	0,00	109,73	0,00	123,42	-0,40	132,33	-0,56	124,39	0,00
II. MAKANAN JADI, MINUMAN, ROKOK DAN TEMBAKAU / PREPARED FOOD, BEVERAGE, CIGARETTE AND TOBACCO	136,82	0,12	129,60	0,32	141,54	0,04	145,38	0,19	128,82	0,26
A. Makanan jadi / Prepared food	132,94	0,21	120,93	0,08	137,40	0,00	151,85	0,24	126,90	0,43
B. Minuman yang tidak beralkohol / Non-alcoholic beverages	121,67	0,05	112,86	0,09	130,12	-0,15	125,87	-0,02	128,00	0,06
C. Tembakau dan minuman beralkohol / Tobacco products and alcoholic beverages	155,11	0,00	171,55	0,97	164,43	0,28	147,53	0,22	134,73	0,00
III. PERUMAHAN, AIR, LISTRIK, GAS DAN BAHAN BAKAR / HOUSING, WATER, ELECTRICITY, GAS AND FUEL	134,85	-0,01	126,31	0,05	122,09	0,13	128,54	0,00	126,37	0,33
A. Biaya tempat tinggal / Cost of housing	126,03	-0,05	119,35	0,08	114,39	0,02	118,63	0,00	123,44	0,00
B. Bahan bakar, penerangan dan air / Fuel, electricity and water	171,37	-0,02	147,01	0,00	161,40	0,00	153,25	0,06	140,80	0,00
C. Perlengkapan rumah tangga / Household equipment	120,61	0,26	120,19	0,15	115,87	0,00	121,80	0,02	110,01	-0,16
D. Penyelenggaraan rumah tangga / Household operation	120,72	0,20	123,48	-0,07	112,49	1,68	129,99	-0,09	127,75	3,63
IV. SANDANG / CLOTHING	127,74	0,25	110,79	-0,04	123,65	0,38	123,47	0,31	112,40	0,27
A. Sandang laki-laki / Men's clothing	138,74	0,01	111,30	0,00	129,48	-0,21	123,53	0,60	111,77	0,05
B. Sandang wanita / Women's clothing	120,33	0,00	108,63	0,02	128,77	0,28	118,75	-0,05	107,91	0,16
C. Sandang anak-anak / Children's clothing	126,80	0,32	109,80	0,00	120,03	1,54	116,25	-0,07	117,45	0,45
D. Barang pribadi dan sandang lainnya / Personal effects	119,98	1,04	113,06	-0,13	115,05	0,12	127,81	0,45	111,60	0,63
V. KESEHATAN / HEALTH	129,62	0,12	121,96	0,15	119,89	0,04	122,81	0,50	132,58	0,78
A. Jasa kesehatan / Health services	117,96	0,00	146,71	0,00	112,79	0,00	113,38	0,00	121,68	0,02
B. Obat-obatan / Medicines	118,00	0,24	98,49	0,19	114,45	0,05	117,69	0,01	112,31	0,64
C. Jasa perawatan jasmani / Personal care services	128,86	1,34	111,21	0,00	135,45	0,00	137,48	0,00	137,15	0,00
D. Perawatan jasmani dan kosmetika / Personal care and cosmetics	148,09	-0,01	115,69	0,32	124,62	0,07	131,46	1,29	148,41	1,47
VI. PENDIDIKAN, REKREASI & OLAHRAGA / EDUCATION, RECREATION & SPORTS	135,50	0,00	122,88	0,01	123,19	-0,11	110,97	0,01	137,70	1,33
A. Pendidikan / Education	148,51	0,00	139,26	0,00	120,91	0,00	116,45	0,00	138,93	0,00
B. Kursus-kursus/pelatihan / Course and training	108,46	0,00	102,83	0,30	109,06	0,00	102,94	0,00	191,65	22,26
C. Perlengkapan/peralatan pendidikan / Educational equipment	106,69	0,00	107,31	-0,18	129,15	-0,50	106,92	0,02	144,70	-0,90
D. Rekreasi / Recreation	118,32	0,00	107,24	0,00	128,31	0,00	107,05	0,02	114,33	0,00
E. Olahraga / Sports	114,33	0,00	115,13	0,00	118,35	0,00	105,06	0,00	119,11	0,00
VII. TRANSPOR, KOMUNIKASI DAN JASA KEUANGAN / TRANSPORTATION, COMMUNICATION AND FINANCIAL SERVICES	128,87	0,30	143,63	0,05	119,03	0,18	125,35	0,01	139,94	-0,06
A. Transpor / Transportation	140,69	0,43	158,90	0,01	123,35	0,28	139,44	0,01	152,57	0,06
B. Komunikasi dan pengiriman / Communication and delivery services	101,59	0,00	110,57	0,00	108,21	0,00	103,90	0,00	104,69	-0,58
C. Sarana dan penunjang transpor / Transport equipment and support	123,92	0,00	127,38	0,53	128,70	0,00	133,36	0,00	167,05	0,00
D. Jasa keuangan / Financial services	125,87	0,00	114,82	0,00	114,99	0,00	120,86	0,00	114,27	0,00

**INDEKS HARGA
PRICE INDICES**
**TABEL: 1.4
TABLE:**
**INDEKS HARGA KONSUMEN DI 82 KOTADAN PERUBAHANNYA
CONSUMER PRICE INDICES FOR EACH OF THE 82 CITIES AND THEIR CHANGES
NOVEMBER 2017 (2012 = 100)**

(Lanjutan / Continuation)

Kelompok / Group	Sukabumi		Bandung		Cirebon		Bekasi		Depok	
	Indeks	Perubahan	Indeks	Perubahan	Indeks	Perubahan	Indeks	Perubahan	Indeks	Perubahan
	Index	Change (%)	Index	Change (%)	Index	Change (%)	Index	Change (%)	Index	Change (%)
[1]	[52]	[53]	[54]	[55]	[56]	[57]	[58]	[59]	[60]	[61]
INDEKS UMUM / GENERAL INDEX	129,47	0,19	128,67	0,39	125,73	0,16	126,24	0,02	128,46	0,12
I. BAHAN MAKANAN / FOODSTUFF	133,88	0,01	140,07	0,65	137,22	0,22	139,98	-0,46	139,93	0,54
A. Padi-padian, umbi-umbian dan hasilnya / <i>Cereals, roots, and their products</i>	130,00	-0,06	136,99	1,47	124,86	0,44	130,33	0,45	128,32	0,63
B. Daging dan hasil-hasilnya / <i>Meat and its products</i>	133,88	0,76	125,24	0,88	137,64	0,67	128,49	-0,12	124,81	-0,10
C. Ikan segar / <i>Fresh fish</i>	142,11	-0,35	154,77	0,76	141,91	-0,05	155,00	0,18	145,96	0,34
D. Ikan diawetkan / <i>Preserved fish</i>	138,89	-0,50	147,06	0,88	129,65	0,26	161,12	-0,06	145,58	0,24
E. Telur, susu dan hasil-hasilnya / <i>Eggs, milk and their products</i>	135,36	0,19	122,51	1,57	125,81	0,83	123,96	1,02	134,59	0,95
F. Sayur-sayuran / <i>Vegetables</i>	149,02	0,00	176,25	0,15	240,17	1,62	158,49	-2,81	159,72	-1,33
G. Kacang - kacang / <i>Beans and nuts</i>	130,03	0,08	129,90	-0,05	121,65	-6,67	124,67	-1,07	154,58	0,06
H. Buah - buahan / <i>Fruits</i>	138,50	-0,32	162,17	-2,00	145,01	-1,04	166,68	-0,12	157,11	0,07
I. Bumbu - bumbu / <i>Spices</i>	146,84	0,89	162,58	1,73	152,06	3,34	159,24	-2,63	168,35	5,93
J. Lemak dan minyak / <i>Fats and oils</i>	99,04	-1,79	113,96	-1,82	109,18	-0,99	108,63	-0,06	112,71	-2,20
K. Bahan makanan lainnya / <i>Other food items</i>	135,22	1,47	126,29	1,95	101,63	-0,22	136,69	0,00	145,92	0,48
II. MAKANAN JADI, MINUMAN, ROKOK DAN TEMBAKAU / PREPARED FOOD, BEVERAGE, CIGARETTE AND TOBACCO	140,06	0,37	136,94	0,82	122,98	0,34	127,90	0,53	134,44	0,06
A. Makanan jadi / <i>Prepared food</i>	136,04	0,00	129,92	0,78	113,41	-0,13	126,70	-0,03	132,54	0,08
B. Minuman yang tidak beralkohol / <i>Non-alcoholic beverages</i>	122,18	1,39	139,96	0,00	112,73	1,05	111,57	-0,55	127,67	0,03
C. Tembakau dan minuman beralkohol / <i>Tobacco products and alcoholic beverages</i>	161,72	0,50	156,53	1,61	173,09	1,34	152,49	3,50	148,02	0,00
III. PERUMAHAN, AIR, LISTRIK, GAS DAN BAHAN BAKAR / HOUSING, WATER, ELECTRICITY, GAS AND FUEL	123,83	0,08	120,61	0,21	124,11	0,08	121,82	0,02	122,58	-0,02
A. Biaya tempat tinggal / <i>Cost of housing</i>	117,96	0,10	111,17	0,23	109,37	-0,04	107,66	0,00	111,95	-0,03
B. Bahan bakar, penerangan dan air / <i>Fuel, electricity and water</i>	155,63	0,00	175,16	0,02	159,37	0,23	179,95	0,10	178,68	0,00
C. Perlengkapan rumah tangga / <i>Household equipment</i>	114,26	-0,07	107,86	-0,02	111,32	1,46	107,53	0,00	110,74	0,00
D. Penyelenggaraan rumah tangga / <i>Household operation</i>	107,76	0,25	120,24	0,51	123,75	-0,15	112,58	0,01	117,92	-0,04
IV. SANDANG / CLOTHING	107,97	0,21	107,47	-0,02	111,65	0,04	116,26	0,15	112,90	-0,02
A. Sandang laki-laki / <i>Men's clothing</i>	102,72	0,42	113,93	0,01	109,54	0,09	114,74	0,00	110,25	0,00
B. Sandang wanita / <i>Women's clothing</i>	105,52	0,28	105,75	0,01	109,66	0,89	121,86	0,17	117,92	-0,01
C. Sandang anak-anak / <i>Children's clothing</i>	115,67	-0,13	98,78	0,00	113,43	-0,74	115,84	0,00	113,75	0,00
D. Barang pribadi dan sandang lainnya / <i>Personal effects</i>	108,28	0,35	110,27	-0,08	113,65	0,00	114,36	0,33	109,46	-0,11
V. KESEHATAN / HEALTH	122,60	0,29	124,75	0,27	114,24	-0,04	114,04	0,03	126,10	0,00
A. Jasa kesehatan / <i>Health services</i>	111,29	0,00	118,99	0,00	108,63	0,00	107,80	0,00	135,57	0,00
B. Obat-obatan / <i>Medicines</i>	112,38	0,38	123,04	1,16	102,11	0,00	102,94	0,11	105,65	0,00
C. Jasa perawatan jasmani / <i>Personal care services</i>	134,10	3,65	146,38	0,00	125,22	0,00	135,93	0,00	102,01	0,00
D. Perawatan jasmani dan kosmetika / <i>Personal care and cosmetics</i>	140,43	0,16	127,46	0,30	120,56	-0,07	120,00	0,03	125,97	0,00
VI. PENDIDIKAN, REKREASI & OLAHRAGA / EDUCATION, RECREATION & SPORTS	116,48	0,87	123,25	0,58	128,66	0,06	121,47	0,02	108,23	0,00
A. Pendidikan / <i>Education</i>	115,83	0,00	123,48	0,00	138,17	0,00	140,94	0,00	102,28	0,00
B. Kursus-kursus/pelatihan / <i>Course and training</i>	114,21	0,00	118,81	0,00	128,15	0,00	113,86	0,00	138,17	0,00
C. Perlengkapan/peralatan pendidikan / <i>Educational equipment</i>	126,83	0,00	109,66	0,00	103,95	0,00	112,19	0,17	126,38	0,00
D. Rekreasi / <i>Recreation</i>	110,42	4,28	135,38	2,55	105,85	0,55	96,78	0,00	106,22	0,00
E. Olahraga / <i>Sports</i>	122,13	0,00	108,73	0,00	146,57	-0,01	108,55	0,00	99,97	0,00
VII. TRANSPOR, KOMUNIKASI DAN JASA KEUANGAN / TRANSPORTATION, COMMUNICATION AND FINANCIAL SERVICES	132,33	0,03	134,68	0,06	124,72	0,06	123,97	0,02	134,91	0,04
A. Transpor / <i>Transportation</i>	139,14	0,04	147,83	0,06	138,61	0,09	134,41	0,04	145,86	0,06
B. Komunikasi dan pengiriman / <i>Communication and delivery services</i>	112,08	0,00	106,27	0,00	101,90	0,00	105,71	0,00	104,82	0,00
C. Sarana dan penunjang transpor / <i>Transport equipment and support</i>	146,40	0,03	144,48	0,28	133,85	0,10	119,17	0,00	134,65	0,00
D. Jasa keuangan / <i>Financial services</i>	116,61	0,00	112,82	0,00	118,62	0,00	121,63	0,00	109,54	0,00

**INDEKS HARGA
PRICE INDICES**
**TABEL: 1.4
TABLE:**
**INDEKS HARGA KONSUMEN DI 82 KOTA DAN PERUBAHANNYA
CONSUMER PRICE INDICES FOR EACH OF THE 82 CITIES AND THEIR CHANGES
NOVEMBER 2017 (2012 = 100)**

(Lanjutan / Continuation)

Kelompok / Group	Tasikmalaya		Cilacap		Purwokerto		Kudus		Surakarta	
	Indeks	Perubahan	Indeks	Perubahan	Indeks	Perubahan	Indeks	Perubahan	Indeks	Perubahan
	Index	Change (%)	Index	Change (%)	Index	Change (%)	Index	Change (%)	Index	Change (%)
[1]	[62]	[63]	[64]	[65]	[66]	[67]	[68]	[69]	[70]	[71]
INDEKS UMUM / GENERAL INDEX	128,61	0,13	132,66	0,39	127,33	0,39	135,86	0,35	124,84	0,15
I. BAHAN MAKANAN / FOODSTUFF	140,76	0,36	131,59	1,68	141,16	0,95	147,96	0,96	133,45	-0,03
A. Padi-padian, umbi-umbian dan hasilnya / <i>Cereals, roots, and their products</i>	128,43	0,04	138,55	1,97	144,34	1,59	130,51	1,37	133,38	0,08
B. Daging dan hasil-hasilnya / <i>Meat and its products</i>	135,94	0,73	140,71	1,15	129,40	0,66	92,62	0,16	110,68	-1,69
C. Ikan segar / <i>Fresh fish</i>	159,12	0,00	111,75	-0,07	152,32	-0,82	144,98	-0,29	150,88	-0,61
D. Ikan diawetkan / <i>Preserved fish</i>	143,00	-0,29	135,38	1,17	137,63	0,96	167,24	-0,81	139,79	0,97
E. Telur, susu dan hasil-hasilnya / <i>Eggs, milk and their products</i>	131,06	1,53	115,03	0,75	129,69	0,93	132,53	1,87	124,69	1,61
F. Sayur-sayuran / <i>Vegetables</i>	180,21	1,21	104,81	2,45	163,22	2,42	279,19	0,85	150,91	-1,97
G. Kacang - kacang / <i>Beans and nuts</i>	140,76	0,01	133,05	-0,04	137,66	-0,16	169,35	-1,51	123,66	-0,04
H. Buah - buahan / <i>Fruits</i>	163,60	-2,37	170,65	-0,24	130,15	-5,72	146,20	-1,55	135,25	-1,16
I. Bumbu - bumbu / <i>Spices</i>	154,52	4,48	149,57	7,59	165,23	6,18	206,89	5,86	153,12	2,68
J. Lemak dan minyak / <i>Fats and oils</i>	120,82	-0,25	104,70	-0,46	120,77	-0,74	130,36	-0,32	144,34	-0,53
K. Bahan makanan lainnya / <i>Other food items</i>	159,00	0,00	151,19	-1,34	130,09	0,46	111,62	-0,33	127,23	-1,84
II. MAKANAN JADI, MINUMAN, ROKOK DAN TEMBAKAU / PREPARED FOOD, BEVERAGE, CIGARETTE AND TOBACCO	123,87	0,11	142,21	0,14	130,10	0,10	145,79	0,05	118,40	0,46
A. Makanan jadi / <i>Prepared food</i>	116,28	0,00	137,12	0,25	124,80	0,03	142,82	0,00	111,35	0,23
B. Minuman yang tidak beralkohol / <i>Non-alcoholic beverages</i>	121,76	-0,09	132,30	-0,23	114,02	-0,19	129,19	-0,20	114,45	1,38
C. Tembakau dan minuman beralkohol / <i>Tobacco products and alcoholic beverages</i>	152,15	0,46	164,97	0,10	162,45	0,45	172,32	0,40	163,11	0,27
III. PERUMAHAN, AIR, LISTRIK, GAS DAN BAHAN BAKAR / HOUSING, WATER, ELECTRICITY, GAS AND FUEL	126,95	-0,05	134,92	0,05	124,14	0,58	127,51	0,12	124,50	0,03
A. Biaya tempat tinggal / <i>Cost of housing</i>	119,68	-0,08	122,21	0,04	117,30	1,03	116,41	-0,09	115,92	-0,15
B. Bahan bakar, penerangan dan air / <i>Fuel, electricity and water</i>	160,75	0,00	160,51	0,00	142,47	0,01	165,77	0,42	149,43	0,40
C. Perlengkapan rumah tangga / <i>Household equipment</i>	123,88	-0,06	129,22	0,05	111,29	-0,04	115,86	0,00	125,99	-0,13
D. Penyelenggaraan rumah tangga / <i>Household operation</i>	122,46	0,17	144,90	0,18	130,68	0,22	118,18	0,35	116,60	0,00
IV. SANDANG / CLOTHING	124,52	0,39	115,79	-0,02	109,22	0,10	121,58	-0,04	120,00	0,06
A. Sandang laki-laki / <i>Men's clothing</i>	128,21	0,15	114,32	0,00	111,19	0,31	122,50	0,00	120,86	0,00
B. Sandang wanita / <i>Women's clothing</i>	128,22	0,57	125,09	0,02	107,86	0,21	118,24	0,00	121,12	0,07
C. Sandang anak-anak / <i>Children's clothing</i>	125,07	0,12	117,62	0,00	107,75	0,02	129,49	0,00	128,08	0,00
D. Barang pribadi dan sandang lainnya / <i>Personal effects</i>	115,23	0,81	108,19	-0,07	110,22	-0,11	115,34	-0,17	111,70	0,17
V. KESEHATAN / HEALTH	131,26	0,20	125,00	0,16	114,69	0,08	124,84	0,00	130,63	-0,02
A. Jasa kesehatan / <i>Health services</i>	127,83	0,44	122,09	0,00	106,16	0,00	112,05	0,00	134,74	0,00
B. Obat-obatan / <i>Medicines</i>	122,30	0,07	120,82	0,02	115,58	0,04	122,00	0,00	109,89	0,14
C. Jasa perawatan jasmani / <i>Personal care services</i>	146,28	0,00	137,42	0,00	113,57	0,00	124,31	0,00	122,62	0,00
D. Perawatan jasmani dan kosmetika / <i>Personal care and cosmetics</i>	135,52	0,00	130,47	0,50	124,10	0,19	145,81	0,00	137,53	-0,10
VI. PENDIDIKAN, REKREASI & OLAHRAGA / EDUCATION, RECREATION & SPORTS	128,71	0,06	128,32	0,00	122,41	-0,03	127,21	-0,04	116,02	0,07
A. Pendidikan / <i>Education</i>	130,60	0,00	127,16	0,00	131,51	0,00	131,23	0,00	117,94	0,00
B. Kursus-kursus/pelatihan / <i>Course and training</i>	188,77	0,00	154,76	0,00	112,17	0,00	124,76	0,00	111,22	0,00
C. Perlengkapan/peralatan pendidikan / <i>Educational equipment</i>	121,86	0,61	119,70	-0,03	109,95	-0,39	134,46	0,00	107,22	-0,03
D. Rekreasi / <i>Recreation</i>	115,03	0,01	125,13	0,01	111,70	0,09	106,05	-0,30	118,67	0,32
E. Olahraga / <i>Sports</i>	121,49	-0,74	158,03	0,00	136,38	0,00	116,03	0,00	109,71	0,94
VII. TRANSPOR, KOMUNIKASI DAN JASA KEUANGAN / TRANSPORTATION, COMMUNICATION AND FINANCIAL SERVICES	127,73	0,17	131,32	0,05	123,42	0,11	133,87	0,56	128,89	0,39
A. Transpor / <i>Transportation</i>	133,37	0,25	140,92	0,09	134,17	0,16	137,64	0,75	138,87	0,62
B. Komunikasi dan pengiriman / <i>Communication and delivery services</i>	104,96	0,00	114,23	0,00	101,20	0,00	109,51	0,00	103,71	0,00
C. Sarana dan penunjang transpor / <i>Transport equipment and support</i>	140,80	0,00	127,35	-0,10	127,94	0,13	147,75	0,00	139,49	0,00
D. Jasa keuangan / <i>Financial services</i>	113,76	0,00	125,80	0,00	120,94	0,00	133,98	0,00	123,25	0,00

**INDEKS HARGA
PRICE INDICES**
**TABEL: 1.4
TABLE:**
**INDEKS HARGA KONSUMEN DI 82 KOTA DAN PERUBAHANNYA
CONSUMER PRICE INDICES FOR EACH OF THE 82 CITIES AND THEIR CHANGES
NOVEMBER 2017 (2012 = 100)**

(Lanjutan / Continuation)

Kelompok / Group	Semarang		Tegal		Yogyakarta		Jember		Banyuwangi	
	Indeks	Perubahan	Indeks	Perubahan	Indeks	Perubahan	Indeks	Perubahan	Indeks	Perubahan
	Index	Change (%)	Index	Change (%)	Index	Change (%)	Index	Change (%)	Index	Change (%)
[1]	[72]	[73]	[74]	[75]	[76]	[77]	[78]	[79]	[80]	[81]
INDEKS UMUM / GENERAL INDEX	128,26	0,30	126,81	0,28	127,24	0,20	126,05	0,34	125,62	0,33
I. BAHAN MAKANAN / FOODSTUFF	139,54	1,21	132,23	0,82	138,01	0,58	127,46	1,21	121,20	0,91
A. Padi-padian, umbi-umbian dan hasilnya / <i>Cereals, roots, and their products</i>	129,92	0,55	127,73	0,07	127,42	0,70	122,67	2,54	110,86	0,43
B. Daging dan hasil-hasilnya / <i>Meat and its products</i>	132,70	0,94	135,31	1,36	143,47	-0,22	127,24	1,42	115,03	3,13
C. Ikan segar / <i>Fresh fish</i>	149,88	0,25	148,85	-0,07	145,56	-0,96	124,21	0,47	162,28	1,13
D. Ikan diawetkan / <i>Preserved fish</i>	126,23	0,81	126,44	0,00	183,09	0,50	154,64	0,17	96,33	2,63
E. Telur, susu dan hasil-hasilnya / <i>Eggs, milk and their products</i>	126,48	1,98	124,86	1,52	132,16	1,09	128,79	2,47	105,96	0,82
F. Sayur-sayuran / <i>Vegetables</i>	168,06	-0,34	134,00	-2,90	146,89	1,97	167,89	0,08	120,21	-0,61
G. Kacang - kacang / <i>Beans and nuts</i>	142,66	-0,02	115,86	-0,41	130,02	0,02	120,87	-0,03	201,83	0,34
H. Buah - buahan / <i>Fruits</i>	134,42	-0,46	123,57	0,33	147,96	-1,79	120,90	-0,67	113,97	-2,40
I. Bumbu - bumbu / <i>Spices</i>	173,98	8,46	173,35	7,45	149,26	6,33	107,66	3,72	103,38	6,63
J. Lemak dan minyak / <i>Fats and oils</i>	137,20	-0,66	135,26	-0,54	127,27	-1,04	110,08	-1,39	106,23	-0,82
K. Bahan makanan lainnya / <i>Other food items</i>	131,09	-0,13	122,73	-0,11	145,07	0,04	138,79	0,09	128,20	-5,29
II. MAKANAN JADI, MINUMAN, ROKOK DAN TEMBAKAU / PREPARED FOOD, BEVERAGE, CIGARETTE AND TOBACCO	130,59	0,04	132,94	-0,06	128,56	0,03	134,19	-0,01	126,24	0,00
A. Makanan jadi / <i>Prepared food</i>	128,20	-0,02	129,36	0,00	128,43	-0,02	120,47	0,00	122,97	0,11
B. Minuman yang tidak beralkohol / <i>Non-alcoholic beverages</i>	116,49	-0,20	124,04	-0,91	122,49	-0,03	127,75	-0,06	115,07	-0,41
C. Tembakau dan minuman beralkohol / <i>Tobacco products and alcoholic beverages</i>	162,59	0,53	153,28	0,35	134,62	0,26	172,22	0,00	137,75	0,00
III. PERUMAHAN, AIR, LISTRIK, GAS DAN BAHAN BAKAR / HOUSING, WATER, ELECTRICITY, GAS AND FUEL	127,91	-0,09	121,02	0,27	130,54	0,19	128,72	0,18	136,37	0,20
A. Biaya tempat tinggal / <i>Cost of housing</i>	122,57	0,07	110,47	0,34	120,73	0,33	118,16	0,35	115,23	0,30
B. Bahan bakar, penerangan dan air / <i>Fuel, electricity and water</i>	149,75	-0,53	156,34	0,33	154,93	0,03	159,48	0,13	173,11	0,00
C. Perlengkapan rumah tangga / <i>Household equipment</i>	105,98	0,09	114,31	-0,31	111,82	0,03	112,80	-0,05	146,76	0,44
D. Penyelenggaraan rumah tangga / <i>Household operation</i>	120,26	0,22	117,92	0,02	123,93	0,23	122,61	-0,02	115,62	0,14
IV. SANDANG / CLOTHING	108,49	0,16	109,54	0,15	120,93	0,19	114,06	0,12	126,13	0,47
A. Sandang laki-laki / <i>Men's clothing</i>	108,74	0,00	108,66	0,02	126,40	0,13	118,86	0,01	113,62	0,27
B. Sandang wanita / <i>Women's clothing</i>	109,30	0,00	113,52	-0,01	117,65	0,21	118,75	0,56	131,50	1,63
C. Sandang anak-anak / <i>Children's clothing</i>	105,33	0,00	115,74	0,00	126,21	0,24	111,60	0,00	122,76	1,14
D. Barang pribadi dan sandang lainnya / <i>Personal effects</i>	111,11	0,88	101,74	0,60	113,79	0,16	105,15	-0,12	133,49	-0,39
V. KESEHATAN / HEALTH	112,70	0,86	120,41	0,99	122,88	0,07	125,31	0,03	118,94	-0,26
A. Jasa kesehatan / <i>Health services</i>	103,03	1,92	111,35	0,00	119,99	0,00	113,64	0,00	111,65	0,00
B. Obat-obatan / <i>Medicines</i>	114,93	0,11	125,29	4,71	115,64	-0,06	113,56	0,23	116,86	0,46
C. Jasa perawatan jasmani / <i>Personal care services</i>	127,96	0,00	113,17	0,22	119,24	0,00	181,51	0,00	139,48	0,82
D. Perawatan jasmani dan kosmetika / <i>Personal care and cosmetics</i>	123,66	0,02	132,89	0,11	132,24	0,25	127,00	-0,03	122,20	-0,97
VI. PENDIDIKAN, REKREASI & OLAHRAGA / EDUCATION, RECREATION & SPORTS	126,31	0,00	121,00	0,02	112,68	0,00	119,36	0,02	119,02	0,00
A. Pendidikan / <i>Education</i>	134,79	0,00	124,41	0,00	113,46	0,00	138,56	0,00	133,15	0,00
B. Kursus-kursus/pelatihan / <i>Course and training</i>	114,26	0,00	107,16	0,00	130,24	0,00	118,58	0,00	139,04	0,00
C. Perlengkapan/peralatan pendidikan / <i>Educational equipment</i>	111,90	0,03	120,02	0,19	102,07	0,00	93,55	0,09	109,69	0,00
D. Rekreasi / <i>Recreation</i>	115,26	0,00	115,05	0,00	112,95	0,04	105,15	0,00	105,54	0,00
E. Olahraga / <i>Sports</i>	106,64	0,00	113,23	0,00	118,91	0,00	113,78	0,00	109,66	0,00
VII. TRANSPOR, KOMUNIKASI DAN JASA KEUANGAN / TRANSPORTATION, COMMUNICATION AND FINANCIAL SERVICES	126,97	0,09	136,41	0,04	122,31	0,11	123,29	0,06	125,24	0,10
A. Transpor / <i>Transportation</i>	133,60	0,15	144,71	0,06	125,37	0,06	130,13	0,09	131,73	0,12
B. Komunikasi dan pengiriman / <i>Communication and delivery services</i>	107,90	0,00	117,19	-0,01	108,11	0,01	103,43	0,00	98,71	0,00
C. Sarana dan penunjang transpor / <i>Transport equipment and support</i>	140,09	0,00	130,61	0,00	138,44	0,63	121,80	0,00	132,59	0,14
D. Jasa keuangan / <i>Financial services</i>	116,50	0,00	113,37	0,00	122,22	0,00	112,21	0,00	133,97	0,00

**INDEKS HARGA
PRICE INDICES**

**TABEL: 1.4
TABLE:**

**INDEKS HARGA KONSUMEN DI 82 KOTA DAN PERUBAHANNYA
CONSUMER PRICE INDICES FOR EACH OF THE 82 CITIES AND THEIR CHANGES
NOVEMBER 2017 (2012 = 100)**

(Lanjutan / Continuation)

Kelompok / Group	Sumenep		Kediri		Malang		Probolinggo		Madiun	
	Indeks	Perubahan	Indeks	Perubahan	Indeks	Perubahan	Indeks	Perubahan	Indeks	Perubahan
	Index	Change (%)	Index	Change (%)	Index	Change (%)	Index	Change (%)	Index	Change (%)
[1]	[82]	[83]	[84]	[85]	[86]	[87]	[88]	[89]	[90]	[91]
INDEKS UMUM / GENERAL INDEX	126,65	0,57	126,23	0,23	130,45	0,27	126,13	0,27	128,01	0,10
I. BAHAN MAKANAN / FOODSTUFF	127,74	2,02	119,39	1,10	137,09	0,79	122,70	0,90	123,64	0,49
A. Padi-padian, umbi-umbian dan hasilnya / <i>Cereals, roots, and their products</i>	116,64	1,49	111,63	0,66	131,15	1,92	120,72	0,33	119,13	1,58
B. Daging dan hasil-hasilnya / <i>Meat and its products</i>	143,33	0,48	127,03	-0,12	142,61	-2,05	110,74	1,27	124,22	-0,04
C. Ikan segar / <i>Fresh fish</i>	137,73	4,15	138,64	2,23	152,81	2,45	148,39	-1,95	140,09	1,13
D. Ikan diawetkan / <i>Preserved fish</i>	155,49	1,75	116,95	-0,08	161,08	0,44	124,16	3,84	128,08	-1,36
E. Telur, susu dan hasil-hasilnya / <i>Eggs, milk and their products</i>	125,97	1,80	111,68	1,10	130,08	-0,21	125,68	1,99	123,93	1,01
F. Sayur-sayuran / <i>Vegetables</i>	103,19	9,40	111,62	3,27	136,35	-0,04	118,19	6,42	116,48	-0,38
G. Kacang - kacang / <i>Beans and nuts</i>	117,84	-0,07	140,94	-0,05	139,22	-0,02	127,79	-1,10	123,68	0,02
H. Buah - buahan / <i>Fruits</i>	173,86	1,10	139,96	-0,12	139,77	0,06	128,92	-1,17	125,76	-2,59
I. Bumbu - bumbu / <i>Spices</i>	123,38	8,15	106,07	5,04	156,82	4,98	118,61	6,49	119,45	3,82
J. Lemak dan minyak / <i>Fats and oils</i>	113,05	-0,72	118,39	0,03	112,20	1,02	123,88	-2,01	131,75	-1,04
K. Bahan makanan lainnya / <i>Other food items</i>	125,46	0,00	124,24	0,02	122,48	0,00	131,57	0,00	132,76	0,06
II. MAKANAN JADI, MINUMAN, ROKOK DAN TEMBAKAU / PREPARED FOOD, BEVERAGE, CIGARETTE AND TOBACCO	136,71	0,01	131,76	-0,10	129,40	-0,02	127,27	0,06	135,90	0,02
A. Makanan jadi / <i>Prepared food</i>	141,55	0,03	131,52	0,01	124,26	0,00	123,49	0,00	129,54	0,02
B. Minuman yang tidak beralkohol / <i>Non-alcoholic beverages</i>	116,57	-0,05	118,25	-0,55	123,84	-0,15	117,43	-1,19	135,39	-0,18
C. Tembakau dan minuman beralkohol / <i>Tobacco products and alcoholic beverages</i>	139,11	0,01	151,64	0,12	155,71	0,06	148,87	1,21	156,89	0,31
III. PERUMAHAN, AIR, LISTRIK, GAS DAN BAHAN BAKAR / HOUSING, WATER, ELECTRICITY, GAS AND FUEL	133,05	0,06	130,81	0,08	127,25	0,23	132,80	-0,06	131,17	-0,08
A. Biaya tempat tinggal / <i>Cost of housing</i>	124,55	0,14	122,16	-0,16	115,98	0,41	118,97	0,06	120,29	-0,12
B. Bahan bakar, penerangan dan air / <i>Fuel, electricity and water</i>	159,98	0,00	159,55	0,00	171,26	0,00	157,54	0,00	162,21	0,02
C. Perlengkapan rumah tangga / <i>Household equipment</i>	119,67	0,00	117,67	0,00	118,70	0,00	132,12	0,00	109,90	0,00
D. Penyelenggaraan rumah tangga / <i>Household operation</i>	128,29	0,02	123,30	1,22	125,10	0,04	118,23	-0,70	126,80	-0,17
IV. SANDANG / CLOTHING	118,70	0,20	113,30	0,04	119,26	0,10	118,91	0,23	119,67	-0,12
A. Sandang laki-laki / <i>Men's clothing</i>	119,03	0,13	119,08	0,00	119,34	0,01	133,67	0,00	115,19	-0,11
B. Sandang wanita / <i>Women's clothing</i>	119,32	0,05	110,90	-0,08	117,40	0,32	121,19	0,00	126,36	0,01
C. Sandang anak-anak / <i>Children's clothing</i>	118,26	0,12	110,02	0,01	125,28	0,05	123,31	0,00	122,45	0,02
D. Barang pribadi dan sandang lainnya / <i>Personal effects</i>	117,92	0,49	113,32	0,29	116,53	-0,03	106,12	0,71	112,20	-0,49
V. KESEHATAN / HEALTH	122,13	0,25	123,35	0,06	120,38	1,33	125,08	0,78	123,03	-0,15
A. Jasa kesehatan / <i>Health services</i>	107,54	0,00	108,18	0,00	107,60	0,00	116,32	0,00	119,54	0,00
B. Obat-obatan / <i>Medicines</i>	126,70	0,00	137,49	0,01	135,72	6,54	125,55	2,46	120,63	0,02
C. Jasa perawatan jasmani / <i>Personal care services</i>	118,73	0,00	124,46	0,00	130,13	0,00	159,59	0,00	117,50	0,00
D. Perawatan jasmani dan kosmetika / <i>Personal care and cosmetics</i>	136,67	0,63	124,69	0,13	125,48	0,14	127,06	0,53	129,49	-0,46
VI. PENDIDIKAN, REKREASI & OLAHRAGA / EDUCATION, RECREATION & SPORTS	119,38	0,46	128,92	0,05	129,62	0,05	127,01	-0,05	125,38	0,00
A. Pendidikan / <i>Education</i>	131,42	0,82	137,35	0,00	138,97	0,00	133,27	0,00	130,60	0,00
B. Kursus-kursus/pelatihan / <i>Course and training</i>	107,53	0,00	121,61	0,00	122,31	0,00	149,30	0,00	119,12	0,00
C. Perlengkapan/peralatan pendidikan / <i>Educational equipment</i>	110,77	0,61	114,31	0,34	111,58	0,00	123,47	-0,31	117,00	0,00
D. Rekreasi / <i>Recreation</i>	112,87	0,03	121,84	-0,01	124,69	0,19	106,60	0,00	123,30	0,02
E. Olahraga / <i>Sports</i>	107,66	0,00	123,16	0,00	130,94	0,00	127,04	0,00	116,19	0,00
VII. TRANSPOR, KOMUNIKASI DAN JASA KEUANGAN / TRANSPORTATION, COMMUNICATION AND FINANCIAL SERVICES	117,94	0,03	126,63	0,04	136,49	-0,06	125,64	0,04	126,07	0,20
A. Transpor / <i>Transportation</i>	122,77	0,05	135,32	0,07	149,71	-0,08	133,56	0,05	132,53	0,33
B. Komunikasi dan pengiriman / <i>Communication and delivery services</i>	103,28	0,00	103,90	-0,04	102,81	0,00	94,83	0,00	108,91	0,00
C. Sarana dan penunjang transpor / <i>Transport equipment and support</i>	126,12	0,00	122,85	0,00	138,22	0,00	150,28	0,00	133,96	0,00
D. Jasa keuangan / <i>Financial services</i>	110,97	0,00	127,96	0,00	119,17	0,00	124,02	0,00	126,32	0,00

**INDEKS HARGA
PRICE INDICES**
**TABEL: 1.4
TABLE:**
**INDEKS HARGA KONSUMEN DI 82 KOTA DAN PERUBAHANNYA
CONSUMER PRICE INDICES FOR EACH OF THE 82 CITIES AND THEIR CHANGES
NOVEMBER 2017 (2012 = 100)**

(Lanjutan / Continuation)

Kelompok / Group	Surabaya		Tangerang		Cilegon		Serang		Singaraja	
	Indeks	Perubahan	Indeks	Perubahan	Indeks	Perubahan	Indeks	Perubahan	Indeks	Perubahan
	Index	Change (%)	Index	Change (%)	Index	Change (%)	Index	Change (%)	Index	Change (%)
[1]	[92]	[93]	[94]	[95]	[96]	[97]	[98]	[99]	[100]	[101]
INDEKS UMUM / GENERAL INDEX	130,16	0,18	137,19	0,36	137,22	0,34	139,31	0,29	138,11	1,80
I. BAHAN MAKANAN / FOODSTUFF	131,49	0,38	145,51	0,73	149,19	0,98	147,25	0,57	135,63	2,39
A. Padi-padian, umbi-umbian dan hasilnya / <i>Cereals, roots, and their products</i>	124,70	0,94	108,73	0,06	145,00	0,91	121,62	0,31	135,85	1,87
B. Daging dan hasil-hasilnya / <i>Meat and its products</i>	138,43	-0,57	173,53	-0,60	130,86	0,51	132,74	-0,24	131,90	3,26
C. Ikan segar / <i>Fresh fish</i>	137,30	0,29	140,45	0,48	138,21	-0,46	161,50	0,35	122,19	2,33
D. Ikan diawetkan / <i>Preserved fish</i>	137,97	-1,20	148,84	1,09	203,09	-0,27	161,35	0,89	100,70	-1,68
E. Telur, susu dan hasil-hasilnya / <i>Eggs, milk and their products</i>	134,37	1,39	148,74	1,03	145,27	1,04	130,34	1,88	130,91	0,06
F. Sayur-sayuran / <i>Vegetables</i>	157,54	1,85	169,60	-0,33	168,66	0,15	213,15	3,37	145,77	5,29
G. Kacang - kacangangan / <i>Beans and nuts</i>	119,42	0,04	107,55	0,00	172,09	-0,69	133,77	0,31	154,15	-0,48
H. Buah - buahan / <i>Fruits</i>	130,59	-2,78	164,81	0,37	159,61	2,69	184,11	-2,61	165,57	-1,42
I. Bumbu - bumbu / <i>Spices</i>	129,57	3,44	187,56	7,23	171,78	5,60	181,62	3,15	145,19	9,47
J. Lemak dan minyak / <i>Fats and oils</i>	113,41	-0,30	164,33	-0,98	131,88	-0,48	122,64	-0,67	110,77	0,00
K. Bahan makanan lainnya / <i>Other food items</i>	129,24	0,54	171,41	-1,23	148,69	1,18	194,91	-0,83	138,56	0,28
II. MAKANAN JADI, MINUMAN, ROKOK DAN TEMBAKAU / PREPARED FOOD, BEVERAGE, CIGARETTE AND TOBACCO	146,83	0,42	153,09	0,10	144,51	-0,02	159,37	0,65	148,08	0,10
A. Makanan jadi / <i>Prepared food</i>	149,36	0,07	149,96	0,10	144,45	0,01	155,70	0,45	144,85	0,26
B. Minuman yang tidak beralkohol / <i>Non-alcoholic beverages</i>	140,15	0,01	136,37	0,05	129,69	-0,15	156,94	0,76	137,70	-0,20
C. Tembakau dan minuman beralkohol / <i>Tobacco products and alcoholic beverages</i>	147,50	2,82	176,53	0,14	153,15	0,00	170,45	1,05	167,16	0,00
III. PERUMAHAN, AIR, LISTRIK, GAS DAN BAHAN BAKAR / HOUSING, WATER, ELECTRICITY, GAS AND FUEL	127,31	0,02	128,65	0,30	134,69	0,19	134,15	0,04	144,05	4,18
A. Biaya tempat tinggal / <i>Cost of housing</i>	120,97	0,07	112,82	-0,06	123,44	0,19	121,02	-0,06	143,93	6,39
B. Bahan bakar, penerangan dan air / <i>Fuel, electricity and water</i>	146,13	0,06	168,06	0,14	166,35	0,00	184,02	0,09	152,80	0,00
C. Perlengkapan rumah tangga / <i>Household equipment</i>	125,18	-0,01	145,98	3,81	117,36	-0,78	119,57	0,23	141,15	-0,07
D. Penyelenggaraan rumah tangga / <i>Household operation</i>	123,32	-0,22	120,41	-0,09	126,52	1,23	124,93	0,22	119,18	0,05
IV. SANDANG / CLOTHING	118,24	0,21	113,99	0,11	121,71	0,41	113,01	0,03	141,28	0,16
A. Sandang laki-laki / <i>Men's clothing</i>	119,59	0,55	126,30	0,50	128,16	0,44	118,55	-0,08	150,83	0,31
B. Sandang wanita / <i>Women's clothing</i>	121,43	0,23	111,09	0,22	124,27	-0,09	114,68	-0,16	133,07	0,12
C. Sandang anak-anak / <i>Children's clothing</i>	123,05	0,00	113,64	-0,13	120,36	1,13	116,58	0,03	146,59	0,10
D. Barang pribadi dan sandang lainnya / <i>Personal effects</i>	112,78	0,09	102,15	-0,37	109,59	0,12	103,07	0,28	128,69	-0,02
V. KESEHATAN / HEALTH	129,04	0,03	138,89	0,12	124,82	-0,20	128,19	-0,06	118,05	0,00
A. Jasa kesehatan / <i>Health services</i>	116,80	0,02	141,13	0,02	113,34	0,00	123,43	0,00	108,39	0,00
B. Obat-obatan / <i>Medicines</i>	132,65	-0,05	127,81	0,24	136,20	0,01	130,69	-0,03	124,17	0,00
C. Jasa perawatan jasmani / <i>Personal care services</i>	120,40	0,00	213,90	0,00	126,11	0,00	142,72	0,00	111,55	0,00
D. Perawatan jasmani dan kosmetika / <i>Personal care and cosmetics</i>	137,65	0,09	132,34	0,27	129,58	-0,47	131,21	-0,17	126,43	0,00
VI. PENDIDIKAN, REKREASI & OLAHRAGA / EDUCATION, RECREATION & SPORTS	121,52	0,03	135,00	0,36	147,44	0,34	131,17	-0,20	130,57	0,06
A. Pendidikan / <i>Education</i>	134,59	0,00	132,86	0,00	148,16	0,00	129,73	0,00	137,58	0,00
B. Kursus-kursus/pelatihan / <i>Course and training</i>	124,85	0,00	163,66	5,07	294,22	0,00	238,31	0,00	101,38	0,00
C. Perlengkapan/peralatan pendidikan / <i>Educational equipment</i>	114,05	0,09	141,80	0,08	123,99	-0,02	130,59	-0,05	123,14	0,47
D. Rekreasi / <i>Recreation</i>	108,83	0,05	128,00	0,41	116,95	2,40	109,10	-1,19	121,86	-0,05
E. Olahraga / <i>Sports</i>	118,96	0,00	167,62	0,00	125,55	-0,22	130,39	0,00	107,16	0,00
VII. TRANSPOR, KOMUNIKASI DAN JASA KEUANGAN / TRANSPORTATION, COMMUNICATION AND FINANCIAL SERVICES	127,71	0,08	131,01	0,46	119,60	0,08	129,81	0,09	125,06	0,10
A. Transpor / <i>Transportation</i>	137,20	0,13	138,01	0,53	129,26	0,09	142,54	0,10	133,02	0,15
B. Komunikasi dan pengiriman / <i>Communication and delivery services</i>	99,54	0,02	106,22	-0,56	97,71	0,00	104,89	0,00	99,52	0,00
C. Sarana dan penunjang transpor / <i>Transport equipment and support</i>	157,47	0,00	150,02	2,25	136,67	0,32	126,20	0,33	132,68	0,00
D. Jasa keuangan / <i>Financial services</i>	117,58	0,00	120,16	0,00	120,95	0,00	106,07	0,00	126,65	0,00

**INDEKS HARGA
PRICE INDICES**
**TABEL: 1.4
TABLE:**
**INDEKS HARGA KONSUMEN DI 82 KOTA DAN PERUBAHANNYA
CONSUMER PRICE INDICES FOR EACH OF THE 82 CITIES AND THEIR CHANGES
NOVEMBER 2017 (2012 = 100)**

(Lanjutan / Continuation)

Kelompok / Group	Denpasar		Mataram		Bima		Maumere		Kupang	
	Indeks	Perubahan	Indeks	Perubahan	Indeks	Perubahan	Indeks	Perubahan	Indeks	Perubahan
	Index	Change (%)	Index	Change (%)	Index	Change (%)	Index	Change (%)	Index	Change (%)
[1]	[102]	[103]	[104]	[105]	[106]	[107]	[108]	[109]	[110]	[111]
INDEKS UMUM / GENERAL INDEX	125,82	0,19	127,85	0,26	132,55	0,81	123,46	0,10	129,96	0,82
I. BAHAN MAKANAN / FOODSTUFF	133,55	1,11	128,33	0,67	139,32	2,39	110,82	-0,12	122,35	3,22
A. Padi-padian, umbi-umbian dan hasilnya / <i>Cereals, roots, and their products</i>	127,87	0,72	113,15	0,92	120,69	1,70	124,30	0,03	128,75	0,08
B. Daging dan hasil-hasilnya / <i>Meat and its products</i>	138,13	0,71	136,42	1,40	152,05	5,41	152,97	0,69	129,36	6,89
C. Ikan segar / <i>Fresh fish</i>	136,90	-1,59	151,30	-0,64	167,45	0,01	66,31	-3,10	101,33	2,28
D. Ikan diawetkan / <i>Preserved fish</i>	157,48	4,78	145,69	-2,25	110,92	-4,61	137,24	-2,83	162,49	1,47
E. Telur, susu dan hasil-hasilnya / <i>Eggs, milk and their products</i>	126,93	-0,11	123,88	0,15	110,90	0,36	123,19	0,31	127,74	0,15
F. Sayur-sayuran / <i>Vegetables</i>	132,61	7,23	113,16	1,92	146,15	11,12	81,13	2,55	115,98	14,71
G. Kacang - kacangangan / <i>Beans and nuts</i>	120,96	-0,80	149,47	2,52	100,40	-0,12	116,03	-0,13	142,89	0,35
H. Buah - buahan / <i>Fruits</i>	166,38	0,98	137,91	-2,59	164,54	2,75	253,88	0,03	153,50	0,56
I. Bumbu - bumbu / <i>Spices</i>	143,66	2,96	128,88	6,72	147,44	5,69	88,74	-0,36	118,46	-1,31
J. Lemak dan minyak / <i>Fats and oils</i>	95,20	-0,50	115,78	-0,40	124,19	-0,74	119,99	0,03	114,65	-0,07
K. Bahan makanan lainnya / <i>Other food items</i>	134,79	-0,06	119,57	0,00	160,19	0,00	122,83	0,00	157,42	1,43
II. MAKANAN JADI, MINUMAN, ROKOK DAN TEMBAKAU / PREPARED FOOD, BEVERAGE, CIGARETTE AND TOBACCO	133,71	-0,04	130,18	0,10	140,98	0,28	149,90	0,60	147,83	0,22
A. Makanan jadi / <i>Prepared food</i>	124,10	-0,02	126,68	0,08	143,84	0,40	151,97	0,00	148,06	0,08
B. Minuman yang tidak beralkohol / <i>Non-alcoholic beverages</i>	132,20	-0,13	126,48	0,17	125,74	-0,11	125,57	-0,28	134,36	0,71
C. Tembakau dan minuman beralkohol / <i>Tobacco products and alcoholic beverages</i>	169,51	0,00	142,46	0,10	144,28	0,26	168,56	2,02	160,62	0,16
III. PERUMAHAN, AIR, LISTRIK, GAS DAN BAHAN BAKAR / HOUSING, WATER, ELECTRICITY, GAS AND FUEL	122,29	-0,02	128,58	0,27	126,20	0,25	124,19	-0,01	129,01	0,05
A. Biaya tempat tinggal / <i>Cost of housing</i>	112,45	0,00	123,45	0,38	117,21	0,02	117,44	-0,01	123,15	0,03
B. Bahan bakar, penerangan dan air / <i>Fuel, electricity and water</i>	155,92	0,00	147,96	0,02	158,94	0,19	146,89	-0,03	148,94	0,01
C. Perlengkapan rumah tangga / <i>Household equipment</i>	98,79	-2,18	120,26	-0,02	122,62	0,11	120,47	0,00	121,16	0,18
D. Penyelenggaraan rumah tangga / <i>Household operation</i>	126,81	1,09	133,69	0,30	126,89	2,17	116,28	0,01	131,20	0,18
IV. SANDANG / CLOTHING	114,40	-0,12	122,73	0,02	121,31	0,02	119,26	0,27	131,05	0,31
A. Sandang laki-laki / <i>Men's clothing</i>	111,80	0,14	118,09	0,03	116,96	-0,03	123,65	0,13	139,63	-0,01
B. Sandang wanita / <i>Women's clothing</i>	115,95	-0,53	122,59	0,05	123,19	0,20	110,73	0,65	118,82	0,63
C. Sandang anak-anak / <i>Children's clothing</i>	110,71	0,00	121,79	-0,02	115,99	0,00	114,14	0,00	143,70	0,67
D. Barang pribadi dan sandang lainnya / <i>Personal effects</i>	119,28	-0,08	130,49	0,05	127,56	-0,10	145,10	0,14	115,67	-0,17
V. KESEHATAN / HEALTH	125,10	0,41	123,06	0,23	118,68	0,36	120,37	0,22	117,18	0,11
A. Jasa kesehatan / <i>Health services</i>	100,93	0,00	108,01	0,00	105,73	0,00	111,82	0,00	109,52	0,00
B. Obat-obatan / <i>Medicines</i>	139,14	0,00	122,36	0,10	122,98	0,10	115,72	-0,09	106,14	-0,05
C. Jasa perawatan jasmani / <i>Personal care services</i>	130,28	0,00	128,60	0,00	159,54	0,00	149,26	0,00	157,56	0,00
D. Perawatan jasmani dan kosmetika / <i>Personal care and cosmetics</i>	145,50	1,03	131,04	0,41	123,19	0,79	122,98	0,50	127,26	0,32
VI. PENDIDIKAN, REKREASI & OLAHRAGA / EDUCATION, RECREATION & SPORTS	121,98	0,00	129,81	0,02	117,63	0,04	144,18	0,02	130,89	0,03
A. Pendidikan / <i>Education</i>	135,33	0,00	139,95	0,00	117,86	0,00	154,83	0,00	137,12	0,00
B. Kursus-kursus/pelatihan / <i>Course and training</i>	100,07	0,00	119,77	0,00	136,09	0,00	189,18	0,00	106,29	0,00
C. Perlengkapan/peralatan pendidikan / <i>Educational equipment</i>	113,84	0,00	114,30	0,05	110,85	0,00	110,70	0,20	117,09	0,30
D. Rekreasi / <i>Recreation</i>	100,51	0,00	114,25	0,13	123,42	0,14	113,43	0,00	119,87	-0,14
E. Olahraga / <i>Sports</i>	112,27	0,00	128,53	0,00	104,67	0,66	106,71	0,00	116,02	-0,10
VII. TRANSPOR, KOMUNIKASI DAN JASA KEUANGAN / TRANSPORTATION, COMMUNICATION AND FINANCIAL SERVICES	122,37	-0,13	124,83	0,03	137,26	0,48	116,89	0,08	132,54	0,02
A. Transpor / <i>Transportation</i>	132,03	-0,21	129,05	0,06	144,51	0,69	121,58	0,12	142,26	0,00
B. Komunikasi dan pengiriman / <i>Communication and delivery services</i>	104,79	0,00	97,99	-0,05	103,33	0,00	103,43	0,00	101,93	0,00
C. Sarana dan penunjang transpor / <i>Transport equipment and support</i>	117,01	0,00	160,18	0,01	194,96	0,12	130,52	0,00	134,76	0,42
D. Jasa keuangan / <i>Financial services</i>	113,35	0,00	120,03	0,00	120,70	0,00	128,04	0,00	124,75	0,00

**INDEKS HARGA
PRICE INDICES**
**TABEL: 1.4
TABLE:**
**INDEKS HARGA KONSUMEN DI 82 KOTA DAN PERUBAHANNYA
CONSUMER PRICE INDICES FOR EACH OF THE 82 CITIES AND THEIR CHANGES
NOVEMBER 2017 (2012 = 100)**

(Lanjutan / Continuation)

Kelompok / Group	Pontianak		Singkawang		Sampit		Palangka Raya		Tanjung	
	Indeks	Perubahan	Indeks	Perubahan	Indeks	Perubahan	Indeks	Perubahan	Indeks	Perubahan
	Index	Change (%)	Index	Change (%)	Index	Change (%)	Index	Change (%)	Index	Change (%)
[1]	[112]	[113]	[114]	[115]	[116]	[117]	[118]	[119]	[120]	[121]
INDEKS UMUM / GENERAL INDEX	139,31	-0,25	130,99	-0,36	130,37	0,29	126,34	0,11	128,50	0,42
I. BAHAN MAKANAN / FOODSTUFF	138,43	-1,13	134,42	-1,79	133,95	0,07	122,08	0,07	133,28	1,50
A. Padi-padian, umbi-umbian dan hasilnya / <i>Cereals, roots, and their products</i>	132,40	0,11	130,20	0,63	121,44	0,23	125,26	-0,15	156,93	-1,21
B. Daging dan hasil-hasilnya / <i>Meat and its products</i>	119,29	-0,56	118,71	-2,98	162,71	5,43	109,45	4,80	115,57	12,05
C. Ikan segar / <i>Fresh fish</i>	139,17	-3,78	163,69	-1,28	129,46	-2,90	129,69	0,32	113,22	0,60
D. Ikan diawetkan / <i>Preserved fish</i>	159,21	0,68	139,39	0,53	141,11	0,69	124,93	-0,05	113,27	0,70
E. Telur, susu dan hasil-hasilnya / <i>Eggs, milk and their products</i>	130,56	-0,68	117,19	-3,03	125,33	0,11	126,48	0,29	116,26	1,40
F. Sayur-sayuran / <i>Vegetables</i>	180,55	-2,21	145,14	-7,38	133,35	-2,82	103,70	0,30	182,56	8,07
G. Kacang - kacangangan / <i>Beans and nuts</i>	127,20	0,87	109,72	-0,12	121,30	-0,12	130,05	0,26	104,38	-2,00
H. Buah - buahan / <i>Fruits</i>	152,98	-0,12	136,04	-6,00	156,29	1,24	123,41	-1,11	123,03	-6,13
I. Bumbu - bumbu / <i>Spices</i>	152,42	-0,85	129,20	6,63	145,41	1,06	137,60	-5,46	149,71	4,04
J. Lemak dan minyak / <i>Fats and oils</i>	123,08	-1,42	105,53	-1,21	111,63	-0,38	108,82	0,03	121,62	-0,72
K. Bahan makanan lainnya / <i>Other food items</i>	153,45	0,00	144,87	0,00	118,57	-0,80	133,51	-4,19	134,48	0,00
II. MAKANAN JADI, MINUMAN, ROKOK DAN TEMBAKAU / PREPARED FOOD, BEVERAGE, CIGARETTE AND TOBACCO	143,07	-0,05	129,20	0,19	137,58	0,30	136,06	0,01	143,09	0,13
A. Makanan jadi / <i>Prepared food</i>	139,14	-0,06	122,28	0,27	131,28	0,25	135,94	-0,04	148,90	0,20
B. Minuman yang tidak beralkohol / <i>Non-alcoholic beverages</i>	140,28	-0,07	114,84	-0,09	125,02	-0,04	116,12	0,21	121,17	0,00
C. Tembakau dan minuman beralkohol / <i>Tobacco products and alcoholic beverages</i>	158,36	0,00	148,96	0,18	164,90	0,63	158,63	0,00	141,95	0,00
III. PERUMAHAN, AIR, LISTRIK, GAS DAN BAHAN BAKAR / HOUSING, WATER, ELECTRICITY, GAS AND FUEL	150,27	0,03	137,28	0,34	124,83	0,59	132,76	0,13	123,08	0,03
A. Biaya tempat tinggal / <i>Cost of housing</i>	150,88	0,05	126,06	0,12	116,10	0,93	121,66	0,16	114,62	0,00
B. Bahan bakar, penerangan dan air / <i>Fuel, electricity and water</i>	158,31	-0,15	166,29	0,62	149,75	0,04	175,41	0,02	142,28	0,01
C. Perlengkapan rumah tangga / <i>Household equipment</i>	144,13	0,34	143,97	1,35	120,73	0,63	120,00	0,12	122,31	0,20
D. Penyelenggaraan rumah tangga / <i>Household operation</i>	133,25	0,20	124,70	-0,32	117,87	0,37	121,98	0,30	121,32	0,12
IV. SANDANG / CLOTHING	125,26	-0,04	116,64	-0,09	114,91	0,02	119,11	0,09	115,23	0,02
A. Sandang laki-laki / <i>Men's clothing</i>	139,67	0,00	123,55	0,00	128,75	0,00	119,86	0,03	112,41	0,00
B. Sandang wanita / <i>Women's clothing</i>	129,35	0,00	118,73	0,10	124,82	0,01	117,20	0,52	123,35	0,00
C. Sandang anak-anak / <i>Children's clothing</i>	148,23	0,00	107,02	0,05	116,79	0,12	120,88	-0,15	110,16	0,00
D. Barang pribadi dan sandang lainnya / <i>Personal effects</i>	102,46	-0,14	114,80	-0,85	100,72	0,00	118,51	0,00	115,56	0,06
V. KESEHATAN / HEALTH	147,20	0,07	132,23	0,02	117,77	0,21	128,67	0,91	130,92	0,02
A. Jasa kesehatan / <i>Health services</i>	151,52	0,00	125,50	0,00	104,57	0,00	110,27	0,00	130,79	0,00
B. Obat-obatan / <i>Medicines</i>	128,25	0,31	131,47	0,03	136,16	0,01	126,26	2,16	133,33	0,15
C. Jasa perawatan jasmani / <i>Personal care services</i>	208,73	0,00	144,75	0,00	108,42	1,47	120,68	0,00	136,69	0,00
D. Perawatan jasmani dan kosmetika / <i>Personal care and cosmetics</i>	140,23	0,06	139,60	0,04	121,67	0,27	144,65	0,89	129,64	0,00
VI. PENDIDIKAN, REKREASI & OLAHRAGA / EDUCATION, RECREATION & SPORTS	131,40	0,00	133,23	0,07	144,39	0,11	120,60	0,27	121,21	0,03
A. Pendidikan / <i>Education</i>	137,87	0,00	145,38	0,00	176,48	0,00	124,69	0,00	135,22	0,00
B. Kursus-kursus/pelatihan / <i>Course and training</i>	119,52	0,00	113,40	0,00	108,47	0,00	168,25	0,00	101,84	0,00
C. Perlengkapan/peralatan pendidikan / <i>Educational equipment</i>	118,87	0,00	102,90	0,00	127,10	0,67	110,47	0,36	110,10	0,12
D. Rekreasi / <i>Recreation</i>	122,28	0,00	128,22	0,37	120,77	0,00	108,01	1,12	111,65	0,03
E. Olahraga / <i>Sports</i>	151,40	0,00	126,92	0,00	114,47	0,00	116,05	0,00	104,66	0,00
VII. TRANSPOR, KOMUNIKASI DAN JASA KEUANGAN / TRANSPORTATION, COMMUNICATION AND FINANCIAL SERVICES	129,79	0,02	120,70	-0,02	130,61	0,45	116,59	-0,01	113,69	0,05
A. Transpor / <i>Transportation</i>	140,61	0,04	126,51	-0,02	142,03	0,77	126,45	0,06	116,36	0,08
B. Komunikasi dan pengiriman / <i>Communication and delivery services</i>	108,81	0,00	108,51	0,00	100,12	-0,50	98,53	-0,16	88,39	0,00
C. Sarana dan penunjang transpor / <i>Transport equipment and support</i>	138,89	0,00	119,92	0,00	134,36	0,00	120,64	0,00	155,55	0,00
D. Jasa keuangan / <i>Financial services</i>	114,76	0,00	113,57	0,00	124,56	0,00	117,85	0,00	111,28	0,00

**INDEKS HARGA
PRICE INDICES**
**TABEL: 1.4
TABLE:**
**INDEKS HARGA KONSUMEN DI 82 KOTA DAN PERUBAHANNYA
CONSUMER PRICE INDICES FOR EACH OF THE 82 CITIES AND THEIR CHANGES
NOVEMBER 2017 (2012 = 100)**

(Lanjutan / Continuation)

Kelompok / Group	Banjarmasin		Balikpapan		Samarinda		Tarakan		Manado	
	Indeks	Perubahan	Indeks	Perubahan	Indeks	Perubahan	Indeks	Perubahan	Indeks	Perubahan
	Index	Change (%)	Index	Change (%)	Index	Change (%)	Index	Change (%)	Index	Change (%)
[1]	[122]	[123]	[124]	[125]	[126]	[127]	[128]	[129]	[130]	[131]
INDEKS UMUM / GENERAL INDEX	130,13	0,05	132,94	-0,20	132,61	-0,12	139,17	-0,18	128,06	-0,09
I. BAHAN MAKANAN / FOODSTUFF	130,24	-0,51	133,86	-1,26	129,95	-0,86	147,01	-0,96	143,75	0,14
A. Padi-padian, umbi-umbian dan hasilnya / <i>Cereals, roots, and their products</i>	130,26	-0,09	134,12	-0,07	126,26	-0,35	129,22	0,01	124,38	0,41
B. Daging dan hasil-hasilnya / <i>Meat and its products</i>	125,11	0,64	110,34	-4,02	122,74	0,17	119,80	-0,61	117,52	-0,04
C. Ikan segar / <i>Fresh fish</i>	132,64	0,06	113,99	1,84	126,69	2,62	184,61	-2,57	122,09	0,46
D. Ikan diawetkan / <i>Preserved fish</i>	137,96	0,65	152,86	0,24	135,84	0,16	134,62	-0,11	142,47	0,44
E. Telur, susu dan hasil-hasilnya / <i>Eggs, milk and their products</i>	127,20	1,39	122,56	0,19	130,56	-0,43	135,85	-1,01	120,69	0,02
F. Sayur-sayuran / <i>Vegetables</i>	128,54	-1,74	195,10	-6,57	121,80	-3,54	117,51	1,82	278,50	1,20
G. Kacang - kacangangan / <i>Beans and nuts</i>	114,83	0,01	114,86	1,93	137,31	-0,77	138,27	-0,14	158,86	1,68
H. Buah - buahan / <i>Fruits</i>	149,48	-7,63	157,25	-2,16	143,58	-3,12	151,96	-1,22	162,82	-9,32
I. Bumbu - bumbu / <i>Spices</i>	135,54	0,77	159,84	0,31	152,07	-5,13	198,77	-1,78	162,40	4,58
J. Lemak dan minyak / <i>Fats and oils</i>	113,93	-0,93	110,81	-0,63	127,88	-2,64	118,18	-0,06	115,02	0,18
K. Bahan makanan lainnya / <i>Other food items</i>	133,50	-3,08	136,11	-0,07	150,89	2,93	145,31	0,92	114,86	0,48
II. MAKANAN JADI, MINUMAN, ROKOK DAN TEMBAKAU / PREPARED FOOD, BEVERAGE, CIGARETTE AND TOBACCO	141,99	0,06	135,23	0,10	154,13	0,01	149,26	0,09	117,28	0,47
A. Makanan jadi / <i>Prepared food</i>	143,99	0,17	135,93	-0,02	157,72	0,08	154,93	0,03	117,21	0,83
B. Minuman yang tidak beralkohol / <i>Non-alcoholic beverages</i>	125,08	-0,46	112,12	0,04	128,31	-0,47	132,42	-0,14	119,98	-0,08
C. Tembakau dan minuman beralkohol / <i>Tobacco products and alcoholic beverages</i>	150,47	0,00	154,88	0,49	165,44	0,09	157,29	0,61	114,27	0,00
III. PERUMAHAN, AIR, LISTRIK, GAS DAN BAHAN BAKAR / HOUSING, WATER, ELECTRICITY, GAS AND FUEL	125,10	0,39	130,92	0,13	130,44	0,08	128,40	0,12	126,11	0,01
A. Biaya tempat tinggal / <i>Cost of housing</i>	113,61	0,32	126,53	0,24	120,46	0,09	125,83	0,02	111,67	0,02
B. Bahan bakar, penerangan dan air / <i>Fuel, electricity and water</i>	159,77	0,66	150,11	0,01	163,61	0,08	129,91	0,53	181,63	0,00
C. Perlengkapan rumah tangga / <i>Household equipment</i>	113,94	0,11	112,92	0,04	126,35	0,37	143,52	-0,01	112,51	0,31
D. Penyelenggaraan rumah tangga / <i>Household operation</i>	116,99	0,15	127,61	-0,20	125,89	-0,19	135,48	-0,09	118,30	-0,11
IV. SANDANG / CLOTHING	120,33	0,52	113,06	0,04	112,21	0,03	133,05	0,05	113,22	0,63
A. Sandang laki-laki / <i>Men's clothing</i>	132,61	0,39	116,34	0,00	102,74	-0,42	131,70	0,00	111,44	0,00
B. Sandang wanita / <i>Women's clothing</i>	140,10	0,78	115,13	-0,13	116,70	0,44	138,23	-0,02	107,99	-0,16
C. Sandang anak-anak / <i>Children's clothing</i>	117,17	-0,16	117,75	0,03	122,59	0,07	145,05	0,21	122,98	-0,07
D. Barang pribadi dan sandang lainnya / <i>Personal effects</i>	101,22	0,80	100,42	0,29	107,29	0,00	102,63	-0,04	113,98	3,99
V. KESEHATAN / HEALTH	138,07	0,29	133,33	-0,07	130,12	-0,28	150,63	0,08	117,72	-0,47
A. Jasa kesehatan / <i>Health services</i>	136,28	0,00	117,22	0,00	116,99	0,00	150,41	0,00	108,75	0,00
B. Obat-obatan / <i>Medicines</i>	144,63	0,00	147,67	0,12	109,07	0,17	142,25	0,00	111,66	-0,82
C. Jasa perawatan jasmani / <i>Personal care services</i>	112,51	0,00	132,20	0,00	163,85	0,00	171,17	0,00	107,10	0,00
D. Perawatan jasmani dan kosmetika / <i>Personal care and cosmetics</i>	140,98	0,86	142,18	-0,27	156,19	-0,84	150,29	0,19	127,82	-0,68
VI. PENDIDIKAN, REKREASI & OLAHRAGA / EDUCATION, RECREATION & SPORTS	115,76	-0,06	124,18	0,03	129,70	0,10	135,85	0,00	114,63	-0,02
A. Pendidikan / <i>Education</i>	117,06	0,00	135,69	0,00	135,71	0,00	146,85	0,00	112,81	0,00
B. Kursus-kursus/pelatihan / <i>Course and training</i>	127,67	0,00	131,89	0,00	133,01	0,73	213,52	0,00	103,49	0,00
C. Perlengkapan/peralatan pendidikan / <i>Educational equipment</i>	120,89	0,02	111,78	0,16	113,52	0,18	108,47	0,00	115,49	0,00
D. Rekreasi / <i>Recreation</i>	107,20	-0,33	111,57	0,06	127,84	0,12	109,41	0,00	119,62	-0,07
E. Olahraga / <i>Sports</i>	121,46	0,63	104,62	0,00	117,95	0,00	103,07	0,00	112,63	0,00
VII. TRANSPOR, KOMUNIKASI DAN JASA KEUANGAN / TRANSPORTATION, COMMUNICATION AND FINANCIAL SERVICES	127,11	0,02	142,16	0,02	125,68	0,12	136,07	0,13	138,16	-1,31
A. Transpor / <i>Transportation</i>	135,09	0,03	161,56	0,03	135,85	0,22	147,23	0,08	153,19	-1,90
B. Komunikasi dan pengiriman / <i>Communication and delivery services</i>	105,23	0,00	108,42	0,00	102,71	-0,17	111,26	0,33	106,35	0,08
C. Sarana dan penunjang transpor / <i>Transport equipment and support</i>	128,43	0,03	141,66	0,00	140,90	0,23	147,22	0,00	147,20	0,00
D. Jasa keuangan / <i>Financial services</i>	126,73	0,00	111,91	0,00	115,10	0,00	135,92	0,00	106,96	0,00

**INDEKS HARGA
PRICE INDICES**
**TABEL: 1.4
TABLE:**
**INDEKS HARGA KONSUMEN DI 82 KOTA DAN PERUBAHANNYA
CONSUMER PRICE INDICES FOR EACH OF THE 82 CITIES AND THEIR CHANGES
NOVEMBER 2017 (2012 = 100)**

(Lanjutan / Continuation)

Kelompok / Group	Palu		Bulukumba		Watampone		Makassar		Pare-Pare	
	Indeks	Perubahan	Indeks	Perubahan	Indeks	Perubahan	Indeks	Perubahan	Indeks	Perubahan
	Index	Change (%)	Index	Change (%)	Index	Change (%)	Index	Change (%)	Index	Change (%)
[1]	[132]	[133]	[134]	[135]	[136]	[137]	[138]	[139]	[140]	[141]
INDEKS UMUM / GENERAL INDEX	130,15	-0,14	135,90	0,19	126,14	0,04	130,67	0,33	124,89	0,16
I. BAHAN MAKANAN / FOODSTUFF	127,25	-1,06	134,59	0,16	141,55	-0,16	148,28	0,58	128,99	-0,09
A. Padi-padian, umbi-umbian dan hasilnya / <i>Cereals, roots, and their products</i>	129,86	-0,06	121,74	3,55	122,53	-0,03	135,38	0,81	135,75	1,15
B. Daging dan hasil-hasilnya / <i>Meat and its products</i>	117,70	-2,15	118,67	-2,88	125,99	0,65	146,56	1,43	96,94	-5,42
C. Ikan segar / <i>Fresh fish</i>	114,53	-1,49	153,35	-0,07	147,62	4,08	165,54	2,58	125,61	1,81
D. Ikan diawetkan / <i>Preserved fish</i>	150,02	3,55	318,18	-0,01	157,63	0,01	157,69	-0,79	129,77	-1,80
E. Telur, susu dan hasil-hasilnya / <i>Eggs, milk and their products</i>	125,68	0,96	127,88	0,11	138,83	1,48	127,58	0,58	121,15	0,36
F. Sayur-sayuran / <i>Vegetables</i>	133,31	-1,88	101,84	-3,69	136,65	-14,80	163,16	-2,74	208,12	-5,02
G. Kacang - kacangangan / <i>Beans and nuts</i>	148,64	4,70	151,04	0,00	106,80	-0,70	145,86	0,82	104,01	-0,26
H. Buah - buahan / <i>Fruits</i>	97,54	-7,07	122,74	-4,18	233,11	0,67	162,03	-4,31	116,99	-3,68
I. Bumbu - bumbu / <i>Spices</i>	183,86	-2,97	119,78	-2,30	165,59	-3,40	148,27	2,67	109,60	3,65
J. Lemak dan minyak / <i>Fats and oils</i>	122,76	0,11	131,68	-0,40	113,38	-0,01	123,38	0,67	109,48	0,03
K. Bahan makanan lainnya / <i>Other food items</i>	139,00	0,65	160,85	-2,14	122,55	0,00	129,56	-0,38	136,86	0,00
II. MAKANAN JADI, MINUMAN, ROKOK DAN TEMBAKAU / PREPARED FOOD, BEVERAGE, CIGARETTE AND TOBACCO	144,53	0,16	148,00	0,33	127,84	0,24	128,46	0,32	129,14	0,27
A. Makanan jadi / <i>Prepared food</i>	142,74	0,17	141,66	0,08	122,25	0,11	133,60	0,00	123,40	-0,02
B. Minuman yang tidak beralkohol / <i>Non-alcoholic beverages</i>	133,36	-0,04	128,83	0,88	124,12	0,71	119,73	0,99	124,43	0,48
C. Tembakau dan minuman beralkohol / <i>Tobacco products and alcoholic beverages</i>	158,61	0,25	172,48	0,38	138,25	0,16	122,73	0,64	149,20	0,82
III. PERUMAHAN, AIR, LISTRIK, GAS DAN BAHAN BAKAR / HOUSING, WATER, ELECTRICITY, GAS AND FUEL	128,37	0,10	144,77	0,12	122,72	-0,02	130,07	0,45	127,20	0,46
A. Biaya tempat tinggal / <i>Cost of housing</i>	117,90	0,11	133,12	0,00	118,62	0,03	120,15	0,02	117,37	0,80
B. Bahan bakar, penerangan dan air / <i>Fuel, electricity and water</i>	167,74	0,00	178,59	0,00	147,45	-0,48	157,10	1,19	161,05	0,00
C. Perlengkapan rumah tangga / <i>Household equipment</i>	127,94	-0,09	149,92	0,90	113,18	0,41	128,97	0,10	118,13	0,14
D. Penyelenggaraan rumah tangga / <i>Household operation</i>	122,99	0,54	126,27	0,04	110,13	0,17	128,25	1,39	124,64	0,06
IV. SANDANG / CLOTHING	111,96	0,14	128,73	-0,03	111,05	0,51	127,97	-1,02	109,50	0,04
A. Sandang laki-laki / <i>Men's clothing</i>	110,33	0,00	143,67	0,29	119,99	0,19	134,36	0,16	109,78	0,00
B. Sandang wanita / <i>Women's clothing</i>	106,08	0,00	120,97	-0,21	109,72	0,11	122,92	0,28	105,45	0,00
C. Sandang anak-anak / <i>Children's clothing</i>	120,03	0,00	136,30	-0,09	106,37	0,03	136,35	0,07	114,82	0,00
D. Barang pribadi dan sandang lainnya / <i>Personal effects</i>	113,47	0,61	112,68	-0,19	106,22	1,68	122,30	-3,84	109,38	0,19
V. KESEHATAN / HEALTH	122,64	0,73	127,57	0,39	117,52	0,34	122,10	0,35	112,16	0,04
A. Jasa kesehatan / <i>Health services</i>	113,53	0,00	111,07	0,00	101,10	0,00	117,98	0,00	107,95	0,00
B. Obat-obatan / <i>Medicines</i>	121,08	0,00	112,67	0,15	132,48	0,00	107,83	0,00	113,73	0,00
C. Jasa perawatan jasmani / <i>Personal care services</i>	144,45	12,83	145,66	0,00	119,44	0,00	147,01	0,00	118,08	0,00
D. Perawatan jasmani dan kosmetika / <i>Personal care and cosmetics</i>	127,53	0,05	144,24	0,73	118,63	0,65	124,18	0,80	114,46	0,11
VI. PENDIDIKAN, REKREASI & OLAHRAGA / EDUCATION, RECREATION & SPORTS	125,30	-0,14	111,91	-0,06	117,43	0,00	113,04	0,02	118,26	0,00
A. Pendidikan / <i>Education</i>	135,40	0,00	107,80	0,00	125,91	0,00	122,29	0,00	133,00	0,00
B. Kursus-kursus/pelatihan / <i>Course and training</i>	118,99	0,00	104,73	0,00	126,96	0,00	116,21	0,00	103,76	0,00
C. Perlengkapan/peralatan pendidikan / <i>Educational equipment</i>	109,51	-0,66	111,39	-0,19	107,85	0,00	104,97	0,02	102,35	0,00
D. Rekreasi / <i>Recreation</i>	107,72	-0,32	125,77	-0,13	109,67	0,00	103,52	0,02	102,15	0,00
E. Olahraga / <i>Sports</i>	103,08	0,00	110,25	0,00	93,87	0,00	114,82	0,37	106,21	0,00
VII. TRANSPOR, KOMUNIKASI DAN JASA KEUANGAN / TRANSPORTATION, COMMUNICATION AND FINANCIAL SERVICES	129,46	-0,12	126,83	0,32	121,06	0,01	124,51	0,59	122,64	0,10
A. Transpor / <i>Transportation</i>	139,86	-0,18	127,03	0,07	124,41	0,01	128,98	0,90	128,74	0,14
B. Komunikasi dan pengiriman / <i>Communication and delivery services</i>	96,86	0,00	116,49	0,00	108,18	0,00	109,63	0,00	107,24	0,00
C. Sarana dan penunjang transpor / <i>Transport equipment and support</i>	149,46	0,00	156,85	3,04	130,62	0,00	146,85	0,00	122,14	0,00
D. Jasa keuangan / <i>Financial services</i>	126,17	0,00	124,62	0,00	128,81	0,00	109,52	0,00	108,47	0,00

**INDEKS HARGA
PRICE INDICES**
**TABEL: 1.4
TABLE:**
**INDEKS HARGA KONSUMEN DI 82 KOTA DAN PERUBAHANNYA
CONSUMER PRICE INDICES FOR EACH OF THE 82 CITIES AND THEIR CHANGES
NOVEMBER 2017 (2012 = 100)**

Kelompok / Group	(Lanjutan / Continuation)							
	Palopo		Kendari		Bau-Bau		Gorontalo	
	Indeks Index	Perubahan Change (%)	Indeks Index	Perubahan Change (%)	Indeks Index	Perubahan Change (%)	Indeks Index	Perubahan Change (%)
[1]	[142]	[143]	[144]	[145]	[146]	[147]	[148]	[149]
INDEKS UMUM / GENERAL INDEX	127,49	0,02	124,44	-0,34	131,76	0,41	126,08	0,17
I. BAHAN MAKANAN / FOODSTUFF	139,98	-0,42	130,02	-1,22	149,61	0,51	132,99	0,46
A. Padi-padian, umbi-umbian dan hasilnya / <i>Cereals, roots, and their products</i>	127,97	1,53	125,20	0,14	120,18	3,54	127,02	0,04
B. Daging dan hasil-hasilnya / <i>Meat and its products</i>	129,75	-6,12	115,30	-0,55	107,16	7,30	146,43	-0,02
C. Ikan segar / <i>Fresh fish</i>	163,78	2,08	138,58	1,44	153,87	2,85	144,26	4,00
D. Ikan diawetkan / <i>Preserved fish</i>	151,53	-2,91	158,73	-0,12	117,59	5,06	113,63	-2,08
E. Telur, susu dan hasil-hasilnya / <i>Eggs, milk and their products</i>	123,32	0,97	128,16	-0,30	128,50	0,18	117,70	0,52
F. Sayur-sayuran / <i>Vegetables</i>	104,99	-18,07	125,55	-7,45	221,34	-5,81	147,61	-6,36
G. Kacang - kacangangan / <i>Beans and nuts</i>	151,46	-0,04	112,32	-0,21	129,13	-0,30	137,96	-0,40
H. Buah - buahan / <i>Fruits</i>	152,40	0,85	124,70	-9,14	134,21	-0,26	123,10	-9,46
I. Bumbu - bumbu / <i>Spices</i>	165,21	0,71	138,73	-2,77	170,83	1,65	120,88	2,07
J. Lemak dan minyak / <i>Fats and oils</i>	110,70	1,62	126,12	0,95	118,45	-1,63	109,85	0,83
K. Bahan makanan lainnya / <i>Other food items</i>	123,37	-0,13	122,04	0,61	115,54	-0,16	119,92	0,00
II. MAKANAN JADI, MINUMAN, ROKOK DAN TEMBAKAU / PREPARED FOOD, BEVERAGE, CIGARETTE AND TOBACCO	130,20	0,21	131,71	0,05	150,80	1,45	131,86	0,02
A. Makanan jadi / <i>Prepared food</i>	136,39	0,50	127,00	0,03	171,28	2,06	125,75	0,00
B. Minuman yang tidak beralkohol / <i>Non-alcoholic beverages</i>	109,44	-0,23	115,68	-0,12	125,99	0,00	119,75	-0,05
C. Tembakau dan minuman beralkohol / <i>Tobacco products and alcoholic beverages</i>	134,96	0,00	156,62	0,20	139,88	1,41	154,62	0,09
III. PERUMAHAN, AIR, LISTRIK, GAS DAN BAHAN BAKAR / HOUSING, WATER, ELECTRICITY, GAS AND FUEL	126,06	0,25	126,03	0,01	118,33	0,04	121,04	0,17
A. Biaya tempat tinggal / <i>Cost of housing</i>	119,80	0,44	112,37	0,00	108,53	-0,05	113,66	0,25
B. Bahan bakar, penerangan dan air / <i>Fuel, electricity and water</i>	155,11	0,07	171,64	0,01	146,72	0,00	148,39	0,09
C. Perlengkapan rumah tangga / <i>Household equipment</i>	107,89	0,00	110,92	-0,11	127,40	0,03	118,29	-0,17
D. Penyelenggaraan rumah tangga / <i>Household operation</i>	113,06	0,38	124,71	0,27	138,19	1,51	119,75	0,16
IV. SANDANG / CLOTHING	116,29	0,41	104,88	-0,28	123,50	0,00	115,86	-0,03
A. Sandang laki-laki / <i>Men's clothing</i>	117,81	0,04	104,90	0,15	118,64	0,00	116,35	0,02
B. Sandang wanita / <i>Women's clothing</i>	117,62	-0,08	108,31	0,01	128,88	0,00	109,89	0,10
C. Sandang anak-anak / <i>Children's clothing</i>	114,61	-0,43	111,11	-1,20	133,81	0,00	117,09	0,01
D. Barang pribadi dan sandang lainnya / <i>Personal effects</i>	114,02	2,03	96,68	-0,15	113,12	0,00	125,22	-0,42
V. KESEHATAN / HEALTH	117,25	-0,76	124,45	0,03	126,00	0,02	126,19	-0,03
A. Jasa kesehatan / <i>Health services</i>	111,21	0,00	114,48	0,00	116,98	0,00	105,45	0,00
B. Obat-obatan / <i>Medicines</i>	116,20	0,00	118,45	0,00	133,49	0,00	123,06	-0,23
C. Jasa perawatan jasmani / <i>Personal care services</i>	129,52	0,00	119,42	0,00	140,59	0,00	172,82	0,00
D. Perawatan jasmani dan kosmetika / <i>Personal care and cosmetics</i>	121,09	-1,70	134,49	0,06	124,19	0,02	134,52	0,06
VI. PENDIDIKAN, REKREASI & OLAHRAGA / EDUCATION, RECREATION & SPORTS	112,81	0,00	115,14	0,01	124,07	0,00	111,95	0,01
A. Pendidikan / <i>Education</i>	113,20	0,00	114,75	0,00	112,70	0,00	111,65	0,00
B. Kursus-kursus/pelatihan / <i>Course and training</i>	104,06	0,00	148,24	0,00	159,51	0,00	112,69	0,00
C. Perlengkapan/peralatan pendidikan / <i>Educational equipment</i>	105,91	0,00	106,97	0,01	107,59	0,00	117,63	0,05
D. Rekreasi / <i>Recreation</i>	122,75	0,00	111,67	0,03	157,27	0,00	108,77	0,00
E. Olahraga / <i>Sports</i>	113,34	0,00	105,84	0,00	120,28	0,00	121,05	0,00
VII. TRANSPOR, KOMUNIKASI DAN JASA KEUANGAN / TRANSPORTATION, COMMUNICATION AND FINANCIAL SERVICES	124,84	0,25	124,16	-0,18	130,53	0,65	127,38	0,01
A. Transpor / <i>Transportation</i>	129,61	0,05	132,67	-0,26	137,13	0,88	132,54	0,00
B. Komunikasi dan pengiriman / <i>Communication and delivery services</i>	107,62	0,00	102,49	0,00	111,60	-0,02	103,71	0,06
C. Sarana dan penunjang transpor / <i>Transport equipment and support</i>	141,22	3,04	132,84	-0,05	133,34	0,00	119,23	0,00
D. Jasa keuangan / <i>Financial services</i>	125,93	0,00	121,24	0,00	113,13	0,00	130,50	0,00

**INDEKS HARGA
PRICE INDICES**
**TABEL: 1.4
TABLE:**
**INDEKS HARGA KONSUMEN DI 82 KOTADAN PERUBAHANNYA
CONSUMER PRICE INDICES FOR EACH OF THE 82 CITIES AND THEIR CHANGES
NOVEMBER 2017 (2012 = 100)**

(Lanjutan / Continuation)

Kelompok / Group	Mamuju		Ambon		Tual		Ternate	
	Indeks	Perubahan	Indeks	Perubahan	Indeks	Perubahan	Indeks	Perubahan
	Index	Change (%)	Index	Change (%)	Index	Change (%)	Index	Change (%)
[1]	[150]	[151]	[152]	[153]	[154]	[155]	[156]	[157]
INDEKS UMUM / GENERAL INDEX	129,51	0,45	125,37	-0,59	150,99	-2,74	131,15	-1,06
I. BAHAN MAKANAN / FOODSTUFF	134,03	1,63	132,56	-2,08	166,62	-7,00	117,39	-4,62
A. Padi-padian, umbi-umbian dan hasilnya / <i>Cereals, roots, and their products</i>	135,20	0,90	125,90	0,85	124,30	-1,53	121,09	0,54
B. Daging dan hasil-hasilnya / <i>Meat and its products</i>	103,95	-1,48	127,75	0,43	125,71	-1,41	136,31	-0,82
C. Ikan segar / <i>Fresh fish</i>	154,75	4,99	121,16	-8,00	257,40	-9,53	111,52	-10,65
D. Ikan diawetkan / <i>Preserved fish</i>	122,89	0,17	165,48	-2,32	172,07	-1,40	109,28	6,94
E. Telur, susu dan hasil-hasilnya / <i>Eggs, milk and their products</i>	117,62	0,19	114,70	0,03	168,43	-0,79	127,95	-0,37
F. Sayur-sayuran / <i>Vegetables</i>	135,27	-1,15	153,32	-9,06	138,55	-17,38	94,54	-8,52
G. Kacang - kacang / <i>Beans and nuts</i>	126,54	0,50	153,52	0,05	101,61	0,04	117,51	-0,09
H. Buah - buahan / <i>Fruits</i>	144,54	3,18	107,50	-2,01	166,43	-1,03	152,71	-1,53
I. Bumbu - bumbu / <i>Spices</i>	124,30	-1,32	193,21	10,14	141,24	-3,83	120,60	-9,97
J. Lemak dan minyak / <i>Fats and oils</i>	104,20	-0,26	125,70	1,50	133,08	0,15	106,80	-0,49
K. Bahan makanan lainnya / <i>Other food items</i>	115,34	0,00	126,99	0,00	191,38	0,00	139,21	1,29
II. MAKANAN JADI, MINUMAN, ROKOK DAN TEMBAKAU / PREPARED FOOD, BEVERAGE, CIGARETTE AND TOBACCO	132,87	0,01	116,73	0,06	161,99	0,43	144,66	0,40
A. Makanan jadi / <i>Prepared food</i>	132,83	0,06	114,41	0,03	148,18	0,01	137,94	0,82
B. Minuman yang tidak beralkohol / <i>Non-alcoholic beverages</i>	114,92	-0,15	110,55	0,21	141,48	-0,25	120,85	-0,16
C. Tembakau dan minuman beralkohol / <i>Tobacco products and alcoholic beverages</i>	148,23	0,00	134,48	0,01	200,25	1,34	164,32	0,18
III. PERUMAHAN, AIR, LISTRIK, GAS DAN BAHAN BAKAR / HOUSING, WATER, ELECTRICITY, GAS AND FUEL	127,65	0,07	123,66	-0,01	121,59	0,04	132,03	-0,40
A. Biaya tempat tinggal / <i>Cost of housing</i>	123,68	0,10	121,34	-0,01	107,27	0,05	129,65	-0,50
B. Bahan bakar, penerangan dan air / <i>Fuel, electricity and water</i>	146,11	0,07	145,59	0,01	144,99	0,00	144,66	0,17
C. Perlengkapan rumah tangga / <i>Household equipment</i>	123,66	-0,01	114,95	-0,29	155,09	-0,21	132,25	-1,03
D. Penyelenggaraan rumah tangga / <i>Household operation</i>	117,95	0,08	118,38	0,37	134,41	0,59	137,26	0,11
IV. SANDANG / CLOTHING	135,93	0,19	119,78	-0,03	155,01	-0,02	149,87	-0,27
A. Sandang laki-laki / <i>Men's clothing</i>	148,22	0,01	126,90	0,00	176,01	-0,06	148,52	-0,77
B. Sandang wanita / <i>Women's clothing</i>	132,34	0,00	114,54	0,04	146,31	0,00	152,94	-0,05
C. Sandang anak-anak / <i>Children's clothing</i>	140,34	0,16	120,32	0,33	152,88	0,00	159,48	0,00
D. Barang pribadi dan sandang lainnya / <i>Personal effects</i>	117,00	0,92	116,73	-0,40	123,08	0,00	130,61	0,04
V. KESEHATAN / HEALTH	125,82	0,00	117,57	0,03	153,03	0,14	131,64	0,24
A. Jasa kesehatan / <i>Health services</i>	139,19	0,00	108,70	0,00	130,32	0,00	109,86	0,00
B. Obat-obatan / <i>Medicines</i>	119,98	0,00	114,35	0,13	158,94	1,28	131,13	1,18
C. Jasa perawatan jasmani / <i>Personal care services</i>	152,91	0,00	125,45	0,00	154,29	0,00	167,74	0,00
D. Perawatan jasmani dan kosmetika / <i>Personal care and cosmetics</i>	115,34	0,00	120,50	0,00	157,04	0,06	134,21	-0,03
VI. PENDIDIKAN, REKREASI & OLAHRAGA / EDUCATION, RECREATION & SPORTS	137,78	-0,04	135,09	0,00	122,25	0,01	130,68	0,00
A. Pendidikan / <i>Education</i>	168,95	0,00	150,62	0,00	107,79	0,00	137,86	0,00
B. Kursus-kursus/pelatihan / <i>Course and training</i>	118,92	0,00	100,00	0,00	126,98	0,00	114,65	0,00
C. Perlengkapan/peralatan pendidikan / <i>Educational equipment</i>	104,64	0,00	125,96	0,00	147,92	0,00	102,43	0,00
D. Rekreasi / <i>Recreation</i>	114,02	-0,13	118,77	0,00	150,70	0,03	126,61	0,00
E. Olahraga / <i>Sports</i>	119,38	0,00	112,49	0,00	130,15	0,00	171,88	0,00
VII. TRANSPOR, KOMUNIKASI DAN JASA KEUANGAN / TRANSPORTATION, COMMUNICATION AND FINANCIAL SERVICES	119,03	0,24	126,06	-0,54	163,25	0,00	130,15	-0,17
A. Transpor / <i>Transportation</i>	123,46	0,33	135,30	-0,73	185,94	0,00	146,59	-0,25
B. Komunikasi dan pengiriman / <i>Communication and delivery services</i>	104,61	0,00	103,94	0,00	109,39	0,00	96,64	0,00
C. Sarana dan penunjang transpor / <i>Transport equipment and support</i>	122,26	0,00	121,60	0,00	150,24	0,00	141,12	0,26
D. Jasa keuangan / <i>Financial services</i>	111,99	0,00	132,40	0,00	118,75	0,00	123,96	0,00

**INDEKS HARGA
PRICE INDICES**
**TABEL: 1.4
TABLE:**
**INDEKS HARGA KONSUMEN DI 82 KOTA DAN PERUBAHANNYA
CONSUMER PRICE INDICES FOR EACH OF THE 82 CITIES AND THEIR CHANGES
NOVEMBER 2017 (2012 = 100)**

Kelompok / Group	(Lanjutan / Continuation)							
	Manokwari		Sorong		Merauke		Jayapura	
	Indeks Index	Perubahan Change (%)	Indeks Index	Perubahan Change (%)	Indeks Index	Perubahan Change (%)	Indeks Index	Perubahan Change (%)
[1]	[158]	[159]	[160]	[161]	[162]	[163]	[164]	[165]
INDEKS UMUM / GENERAL INDEX	124,20	-0,02	128,30	-0,19	132,49	0,27	128,81	-0,09
I. BAHAN MAKANAN / FOODSTUFF	131,88	-0,53	135,27	-0,61	129,18	0,44	135,72	-0,71
A. Padi-padian, umbi-umbian dan hasilnya / <i>Cereals, roots, and their products</i>	113,26	-0,46	118,86	-0,04	123,56	0,05	128,37	-0,05
B. Daging dan hasil-hasilnya / <i>Meat and its products</i>	128,16	1,60	172,98	-1,36	132,01	0,08	114,92	0,05
C. Ikan segar / <i>Fresh fish</i>	154,07	-0,52	129,94	3,42	116,49	3,06	154,29	-0,07
D. Ikan diawetkan / <i>Preserved fish</i>	110,90	0,05	112,35	-1,95	120,80	0,00	152,33	0,73
E. Telur, susu dan hasil-hasilnya / <i>Eggs, milk and their products</i>	124,55	0,33	125,73	-0,17	141,32	-0,04	129,36	0,17
F. Sayur-sayuran / <i>Vegetables</i>	108,15	-0,73	145,52	-4,43	155,92	0,03	135,30	-1,28
G. Kacang - kacangangan / <i>Beans and nuts</i>	103,95	0,01	127,08	2,22	129,91	-0,18	108,50	-0,02
H. Buah - buahan / <i>Fruits</i>	153,11	0,76	124,54	3,04	114,67	-0,03	167,96	0,39
I. Bumbu - bumbu / <i>Spices</i>	175,31	-3,84	131,94	-3,60	138,84	-1,09	139,12	-5,81
J. Lemak dan minyak / <i>Fats and oils</i>	144,84	-0,40	114,19	-0,02	116,91	0,03	113,71	-0,13
K. Bahan makanan lainnya / <i>Other food items</i>	129,09	-0,73	104,12	0,31	142,92	1,25	128,76	0,00
II. MAKANAN JADI, MINUMAN, ROKOK DAN TEMBAKAU / PREPARED FOOD, BEVERAGE, CIGARETTE AND TOBACCO	128,03	0,17	140,05	0,12	137,88	0,13	137,02	-0,01
A. Makanan jadi / <i>Prepared food</i>	124,68	0,17	131,93	-0,05	127,85	0,00	141,57	0,00
B. Minuman yang tidak beralkohol / <i>Non-alcoholic beverages</i>	110,62	-0,35	133,66	-0,17	122,07	0,01	126,25	-0,05
C. Tembakau dan minuman beralkohol / <i>Tobacco products and alcoholic beverages</i>	151,81	0,56	162,95	0,67	170,16	0,39	136,33	0,00
III. PERUMAHAN, AIR, LISTRIK, GAS DAN BAHAN BAKAR / HOUSING, WATER, ELECTRICITY, GAS AND FUEL	120,60	0,07	125,79	-0,21	136,82	0,03	128,36	-0,06
A. Biaya tempat tinggal / <i>Cost of housing</i>	110,61	0,03	113,46	0,02	132,59	0,05	120,18	-0,01
B. Bahan bakar, penerangan dan air / <i>Fuel, electricity and water</i>	167,96	0,00	159,43	-0,68	161,32	0,01	164,32	-0,13
C. Perlengkapan rumah tangga / <i>Household equipment</i>	114,98	0,00	119,60	0,03	135,77	0,01	111,67	0,00
D. Penyelenggaraan rumah tangga / <i>Household operation</i>	115,63	0,60	123,15	-0,22	115,48	0,00	124,49	-0,38
IV. SANDANG / CLOTHING	119,92	1,22	101,36	0,26	123,18	-0,02	114,92	0,00
A. Sandang laki-laki / <i>Men's clothing</i>	115,61	0,61	99,76	-0,29	124,40	0,01	110,73	0,00
B. Sandang wanita / <i>Women's clothing</i>	124,47	4,32	110,01	0,59	140,54	-0,14	109,52	0,00
C. Sandang anak-anak / <i>Children's clothing</i>	122,20	-0,16	97,84	0,99	125,60	0,05	120,74	0,00
D. Barang pribadi dan sandang lainnya / <i>Personal effects</i>	117,73	0,00	96,83	-0,40	95,61	0,00	117,67	0,00
V. KESEHATAN / HEALTH	122,01	-0,03	139,74	0,19	127,74	-0,27	117,57	0,05
A. Jasa kesehatan / <i>Health services</i>	113,63	0,00	164,10	0,00	112,09	0,00	105,79	0,00
B. Obat-obatan / <i>Medicines</i>	120,97	0,00	127,45	0,00	117,48	-1,72	110,00	0,17
C. Jasa perawatan jasmani / <i>Personal care services</i>	149,79	0,00	115,80	0,00	174,84	0,00	149,29	0,00
D. Perawatan jasmani dan kosmetika / <i>Personal care and cosmetics</i>	124,41	-0,08	137,14	0,40	139,22	0,06	117,77	0,03
VI. PENDIDIKAN, REKREASI & OLAHRAGA / EDUCATION, RECREATION & SPORTS	120,61	0,00	99,40	0,00	129,95	0,06	111,86	0,03
A. Pendidikan / <i>Education</i>	119,45	0,00	91,17	0,00	142,64	0,00	114,53	0,00
B. Kursus-kursus/pelatihan / <i>Course and training</i>	136,64	0,00	102,97	0,00	118,64	0,00	102,46	0,00
C. Perlengkapan/peralatan pendidikan / <i>Educational equipment</i>	123,44	0,00	108,22	0,00	126,96	0,28	108,12	0,18
D. Rekreasi / <i>Recreation</i>	119,20	0,00	111,54	0,00	113,62	0,04	108,20	0,00
E. Olahraga / <i>Sports</i>	109,93	0,00	100,42	0,00	144,69	1,11	111,83	0,00
VII. TRANSPOR, KOMUNIKASI DAN JASA KEUANGAN / TRANSPORTATION, COMMUNICATION AND FINANCIAL SERVICES	117,96	0,14	124,30	0,19	132,92	1,06	127,10	0,52
A. Transpor / <i>Transportation</i>	122,38	0,20	132,83	0,27	144,10	1,57	135,66	0,74
B. Komunikasi dan pengiriman / <i>Communication and delivery services</i>	103,76	0,00	106,02	0,00	110,63	0,00	104,78	0,00
C. Sarana dan penunjang transpor / <i>Transport equipment and support</i>	115,22	0,00	110,01	0,02	123,47	0,00	130,92	0,00
D. Jasa keuangan / <i>Financial services</i>	125,62	0,00	123,94	0,00	114,50	0,00	132,32	0,00

**INDEKS HARGA
PRICE INDICES**

**TABEL: 1.5.1 RATA-RATA HARGA PRODUSEN GABAH MENURUT KUALITAS DAN OBSERVASI
TRANSAKSI TINGKAT PENGGILINGAN DI INDONESIA
AVERAGE PRODUCER PRICE OF PADDY BY QUALITY AND NUMBER OF
TRANSACTION AT HULLER LEVEL IN INDONESIA**

Tahun dan bulan <i>Year and month</i>	Rata-rata harga gabah menurut kualitas (Rp/Kg) <i>Average producer price of paddy by quality</i>				Harga terendah <i>Lowest Price</i>		Harga tertinggi <i>Highest Price</i>		Jumlah transaksi <i>Total of transaction</i>			
	GKG		GKP		Kualitas rendah <i>Lowest quality</i>	Harga / Price (Rp/Kg)	Varietas <i>Variety</i>	Harga / Price (Rp/Kg)	Varietas <i>Variety</i>	Jumlah <i>Total</i>	Di bawah HPP ¹⁾ <i>Under HPP¹⁾</i>	Kualitas rendah <i>Lowest quality</i>
	[2]	[3]	[4]	[5]								
2015	Nov ember	5 628,51	5 151,45	4 596,52	3 812,00	Lokal (GKP)	8 250,00	Siam Mayang (GKP)	1 201	0	112	
	Desember	5 747,88	5 201,80	4 600,68	3 600,00	Cijeruk (Kualitas Rendah)	8 550,00	Siam Mayang (GKP)	1 185	0	224	
2016	Januari	5 805,37	5 290,78	4 614,11	3 375,00	Mikongga (Kualitas Rendah)	8 650,00	Siam Mayang (GKP)	847	0	132	
	Februari	5 869,00	5 298,00	4 325,00	3 275,00	IR-64 (Kualitas Rendah)	9 050,00	Siam Mayang (GKP)	945	0	167	
	Maret	5 622,00	4 783,00	3 881,00	2 770,00	Ciherang (Kualitas Rendah)	8 850,00	Siam Mayang (GKP)	1 257	96	354	
	April	5 593,00	4 340,00	3 790,00	3 200,00	IR-64 (GKP)	8 750,00	Siam Mayang (GKP)	1 959	142	575	
	Mei	5 600,00	4 527,00	3 934,00	3 425,00	Ciherang (Kualitas Rendah)	8 950,00	Siam Mayang (GKP)	1 095	8	189	
	Juni	5 526,00	4 598,00	4 110,00	3 100,00	Ciherang (Kualitas Rendah)	9 285,00	Unus Mayang (GKG)	1 007	10	161	
	Juli	5 473,00	4 458,00	3 912,00	3 300,00	Ciherang (Kualitas Rendah)	9 285,00	Unus Mutiara (GKG)	1 313	79	225	
	Agustus	5 514,00	4 564,00	4 088,00	3 000,00	Ciherang (Kualitas Rendah)	8 100,00	Siam Saba (GKG)	1 716	3	461	
	September	5 397,00	4 621,00	4 184,00	3 300,00	Ciherang (Kualitas Rendah)	8 009,00	Siam Saba (GKP)	1 255	0	251	
	Oktober	5 413,00	4 643,00	4 211,00	2 680,00	Ciherang (Kualitas Rendah)	7 350,00	Siam Mayang (GKP)	1 502	0	260	
	Nov ember	5 426,00	4 660,00	4 225,00	3 475,00	IR 64 dan Mikongga (Kualitas Rendah)	7 550,00	Siam Mayang (GKP)	1 571	0	318	
	Desember	5 551,00	4 717,00	4 260,00	3 425,00	Ciherang (Kualitas Rendah)	8 237,00	Siam Mayang (GKP)	1 227	0	215	
2017	Januari	5 636,00	4 844,00	4 326,00	3 475,00	Mikongga (Kualitas Rendah)	8 980,00	Unus Mutiara (GKG)	1 001	0	151	
	Februari	5 621,00	4 731,00	3 880,00	2 675,00	Ciherang (Kualitas Rendah)	9 050,00	Siam Mayang (GKP)	1 305	19	425	
	Maret	5 564,00	4 460,00	3 783,00	2 760,00	Ciherang (Kualitas Rendah)	8 763,00	Siam Mayang (GKG)	1 861	62	601	
	April	5 313,00	4 391,00	3 782,00	3 100,00	Ciherang (Kualitas Rendah)	8 450,00	Siam Mayang (GKP)	1 819	117	401	
	Mei	5 622,00	4 570,00	3 966,00	2 800,00	Mikongga (Kualitas Rendah)	8 450,00	Siam Unus (GKG)	1 513	5	350	
	Juni	5 677,00	4 615,00	4 008,00	2 800,00	IR64, Merah Putih, Super Biru (Kualitas GKP)	8 571,00	Unus Mayang (GKG)	1 124	4	237	
	Juli	5 549,00	4 570,00	3 989,00	3 100,00	Ciherang dan Inpari (Kualitas Rendah)	8 450,00	Siam Mayang (GKP)	1 509	0	378	
	Agustus	5 579,00	4 591,00	4 104,00	3 100,00	IR 64, Inpari, dan Mikongga (Kualitas Rendah)	8 009,00	Siam Saba (GKG)	1 607	0	354	
	September	5 590,00	4 744,00	4 368,00	3 600,00	Ciherang (Kualitas Rendah)	7 050,00	Siam Unus (GKG)	1 252	0	183	
	Oktober	5 621,00	4 885,00	4 468,00	3 600,00	Hyang Sri, Inpari, & IR64 (Kualitas Rendah)	7 827,00	Siam Mayang (GKG)	1 218	0	224	
	Nov ember	5 688,00	4 951,00	4 587,00	3 671,00	Ciherang (Kualitas Rendah)	6 943,00	Siam Mayang (GKP)	1 661	0	327	

Catatan : 1) HPP = Harga Pembelian Pemerintah Tingkat Penggilingan

Note : 1) Guideline Purchasing Price

Kelompok Kualitas	HPP 22 April 2008	HPP 1 Januari 2009	HPP 1 Januari 2010	HPP 27 Februari 2012	HPP 17 Maret 2015
GKG = Gabah Kering Giling	2 800	3 000	3 300	4 150	4 600
GKP = Gabah Kering Panen	2 240	2 440	2 685	3 350	3 750

**INDEKS HARGA
PRICE INDICES**
**TABEL: 1.5.2 INDEKS HARGA PRODUSEN DAN INFLASI HARGA PRODUSEN TRIWULANAN
TABLE: PRODUCER PRICE INDICES AND INFLATION QUARTERLY
(2010=100)**

Sektor/Subsektor Sector/Subsector	2015					2016				
	III		IV		I		II		II	
	Indeks Index	Inflasi Inflation (%)	Indeks Index	Inflasi Inflation (%)	Indeks Index	Inflasi Inflation (%)	Indeks Index	Inflasi Inflation (%)	Indeks Index	Inflasi Inflation (%)
[1]	[2]	[3]	[4]	[5]	[6]	[7]	[8]	[9]	[10]	[11]
Umum/General (Gabungan 1+2+3)	127,71	0,28	128,07	0,29	128,64	0,44	128,87	0,18	130,05	0,91
1. Pertanian/Agriculture	130,02	2,24	132,69	2,06	133,96	0,96	131,16	-2,09	132,54	1,06
a. Tanaman Bahan Makanan/ <i>Farm Food Corp</i>	137,23	3,73	144,82	5,53	145,93	0,77	137,21	-5,98	138,68	1,07
b. Perkebunan/ <i>Plantation</i>	118,14	-1,54	115,18	-2,50	117,08	1,65	120,07	2,55	120,33	0,22
c. Peternakan/ <i>Livestock</i>	125,99	3,02	125,89	-0,08	127,76	1,49	129,10	1,05	131,36	1,75
d. Perikanan/ <i>Fishery</i>	126,50	1,90	126,54	0,03	126,97	0,34	127,29	0,26	128,86	1,23
e. Kehutanan/ <i>Forestry</i>	140,06	1,23	140,45	0,28	141,85	1,00	143,41	1,10	144,93	1,06
2. Pertambangan dan Penggalian/Mining and Quarrying	86,62	-9,47	82,20	-5,10	79,59	-3,18	84,83	6,59	88,20	3,97
a. Pertambangan/ <i>Mining</i>	77,69	-12,22	72,41	-6,79	69,06	-4,63	75,23	8,93	79,17	5,24
b. Penggalian/ <i>Quarrying</i>	134,29	0,24	134,49	0,15	135,81	0,98	136,13	0,23	136,44	0,23
3. Industri Pengolahan/Manufacturing Industry	135,32	1,12	135,95	0,47	136,95	0,73	137,09	0,10	137,76	0,49
a. Industri Pengolahan dan Pengawetan Daging, Ikan, Buah-Buahan, Sayuran, Minyak dan Lemak/ <i>Processing and Preservation Meat, Fish, Fruits, Vegetables, Oils and Fats Industry</i>	140,15	1,71	141,29	0,81	145,94	3,29	149,72	2,59	151,37	1,10
b. Industri Susu dan Makanan dari Susu/ <i>Milk and Dairy Food Industry</i>	116,06	0,47	116,33	0,23	116,41	0,06	116,49	0,07	116,58	0,08
c. Industri Penggilingan Padi, Tepung, dan Pakan Ternak/ <i>Rice Milling, Flour, and Animal Feed Industry</i>	145,81	4,36	150,43	3,16	152,51	1,38	149,07	-2,26	150,56	1,00
d. Industri Makanan Lainnya/ <i>Other Food Industry</i>	129,46	0,88	130,34	0,67	132,09	1,35	133,18	0,83	134,72	1,15
e. Industri Minuman dan Rokok/ <i>Beverage and Cigarettes Industry</i>	136,31	1,12	137,21	0,66	140,14	2,14	142,09	1,39	143,41	0,93
f. Industri Pemintalan dan Pertenunan Tekstil/ <i>Textile Spinning and Weaving Industry</i>	129,61	1,87	131,07	1,13	132,12	0,80	133,26	0,86	134,73	1,10
g. Industri Pakaian Jadi dan Alas Kaki/ <i>Wearing Apparel and Footwear Industry</i>	152,34	1,31	152,88	0,36	154,25	0,90	154,60	0,23	156,27	1,08
h. Industri Kayu Gergajian dan Olahan/ <i>Sawn and Processed Timber Industry</i>	158,15	1,14	159,06	0,57	158,39	-0,42	157,70	-0,44	157,83	0,08
i. Industri Kertas, Barang dari Kertas dan Cetakan/ <i>Paper, Paper Products, and Printed Matter Industry</i>	131,55	-1,27	132,90	1,03	131,84	-0,80	129,99	-1,40	131,86	1,44
j. Industri Pupuk/ <i>Fertilizers Industry</i>	132,36	4,99	130,58	-1,35	128,78	-1,38	118,43	-8,04	119,93	1,27

**INDEKS HARGA
PRICE INDICES**

**TABEL: 1.5.2 INDEKS HARGA PRODUSEN DAN INFLASI HARGA PRODUSEN TRIWULANAN
TABLE: PRODUCER PRICE INDICES AND INFLATION QUARTERLY
(2010=100)**

(Lanjutan/Continuation)

Sektor/Subsektor Sector/Subsector	2016		2017						Inflasi Tahun Kalender
	IV		I		II		III		Triw III 2017 thd Triw III 2016
	Indeks Index	Inflasi Inflation (%)	Indeks Index	Inflasi Inflation (%)	Indeks Index	Inflasi Inflation (%)	Indeks Index	Inflasi Inflation (%)	Calender Year Inflation 3rd Qrt 2017 to 3rd Qrt 2016
[1]	[12]	[13]	[14]	[15]	[16]	[17]	[18]	[19]	[20]
Umum/General (Gabungan 1+2+3)	132,36	1,77	133,86	1,13	133,41	-0,33	134,32	0,68	3,28
1. Pertanian/Agriculture	134,13	1,20	135,92	1,33	134,94	-0,72	135,99	0,77	2,60
a. Tanaman Bahan Makanan/ <i>Farm Food Corp</i>	140,40	1,24	141,02	0,44	138,94	-1,47	140,73	1,29	1,48
b. Perkebunan/ <i>Plantation</i>	124,21	3,22	130,30	4,90	127,90	-1,84	126,29	-1,26	4,96
c. Peternakan/ <i>Livestock</i>	131,30	-0,05	131,60	0,23	132,08	0,37	133,61	1,16	1,72
d. Perikanan/ <i>Fishery</i>	129,63	0,60	131,41	1,37	132,76	1,03	134,35	1,20	4,26
e. Kehutanan/ <i>Forestry</i>	144,71	-0,15	144,82	0,08	145,62	0,55	146,75	0,78	1,25
2. Pertambangan dan Penggalian/Mining and Quarrying	97,26	10,28	98,70	1,48	95,72	-3,02	97,31	1,67	10,33
a. Pertambangan/ <i>Mining</i>	90,46	14,27	92,38	2,12	89,37	-3,26	91,25	2,10	15,26
b. Penggalian/ <i>Quarrying</i>	133,60	-2,08	132,43	-0,87	129,62	-2,12	129,73	0,08	-4,92
3. Industri Pengolahan/Manufacturing Industry	138,92	0,84	140,34	1,03	140,58	0,17	141,30	0,52	2,57
a. Industri Pengolahan dan Pengawetan Daging, Ikan, Buah-Buahan, Sayuran, Minyak dan Lemak/ <i>Processing and Preservation Meat, Fish, Fruits, Vegetables, Oils and Fats Industry</i>	154,10	1,80	157,74	2,36	157,92	0,12	159,40	0,94	5,30
b. Industri Susu dan Makanan dari Susu/ <i>Milk and Dairy Food Industry</i>	117,14	0,47	117,93	0,68	118,41	0,41	118,66	0,21	1,78
c. Industri Penggilingan Padi, Tepung, dan Pakan Ternak/ <i>Rice Milling, Flour, and Animal Feed Industry</i>	151,10	0,35	150,43	-0,44	149,28	-0,77	150,30	0,69	-0,17
d. Industri Makanan Lainnya/ <i>Other Food Industry</i>	135,56	0,62	136,94	1,02	138,16	0,89	138,93	0,55	3,13
e. Industri Minuman dan Rokok/ <i>Beverage and Cigarettes Industry</i>	144,62	0,84	147,03	1,67	149,16	1,45	150,10	0,63	4,66
f. Industri Pemintalan dan Pertenunan Tekstil/ <i>Textile Spinning and Weaving Industry</i>	135,29	0,42	136,85	1,15	138,30	1,06	138,74	0,32	2,98
g. Industri Pakaian Jadi dan Alas Kaki/ <i>Wearing Apparel and Footwear Industry</i>	155,18	-0,70	153,92	-0,81	154,84	0,60	155,44	0,39	-0,53
h. Industri Kayu Gergajian dan Olahan/ <i>Sawn and Processed Timber Industry</i>	158,87	0,66	159,94	0,67	160,38	0,28	160,68	0,19	1,81
i. Industri Kertas, Barang dari Kertas dan Cetakan/ <i>Paper, Paper Products, and Printed Matter Industry</i>	134,72	2,17	137,13	1,79	139,86	1,99	141,90	1,46	7,61
j. Industri Pupuk/ <i>Fertilizers Industry</i>	122,64	2,26	124,59	1,59	124,73	0,11	121,01	-2,98	0,90

**INDEKS HARGA
PRICE INDICES**

**TABEL: 1.5.2 INDEKS HARGA PRODUSEN DAN INFLASI HARGA PRODUSEN TRIWULANAN
TABLE: PRODUCER PRICE INDICES AND INFLATION QUARTERLY
(2010=100)**

(Lanjutan/Continuation)

Sektor/Subsektor Sector/Subsector	2015				2016					
	III		IV		I		II		II	
	Indeks Index	Inflasi Inflation (%)	Indeks Index	Inflasi Inflation (%)	Indeks Index	Inflasi Inflation (%)	Indeks Index	Inflasi Inflation (%)	Indeks Index	Inflasi Inflation (%)
[1]	[2]	[3]	[4]	[5]	[6]	[7]	[8]	[9]	[10]	[11]
k. Industri Kimia Dasar, Bahan Kimia dan Barang dari Bahan Kimia/ <i>Basic chemicals, Chemicals and Articles of Chemicals Industry</i>	145,22	0,48	144,65	-0,39	144,41	-0,17	144,00	-0,28	143,77	-0,16
l. Pengilangan Minyak Bumi dan Gas/ <i>Refinery Oil and Gas Industry</i>	128,28	-1,04	127,09	-0,93	124,43	-2,09	124,54	0,09	123,62	-0,74
m. Industri Karet, Plastik dan Hasil-hasilnya/ <i>Rubber and Plastics Products Industry</i>	116,16	0,87	114,16	-1,72	113,90	-0,23	115,15	1,10	114,78	-0,33
n. Industri Barang Mineral Bukan Logam/ <i>Non-Metallic Minerals Products Industry</i>	140,53	-0,47	141,15	0,44	142,86	1,21	142,23	-0,44	141,99	-0,17
o. Industri Logam Dasar/ <i>Basic Metals Industry</i>	111,68	-2,33	111,10	-0,52	109,74	-1,22	109,96	0,21	110,41	0,40
p. Industri Barang-Barang dari Logam/ <i>Metal Products Industry</i>	119,20	-0,03	119,00	-0,16	119,04	0,03	120,00	0,81	119,07	-0,78
q. Industri Mesin, Listrik, Elektronik dan Perlengkapannya/ <i>Machinery, Electrical, Electronic, and equipments Industry</i>	137,49	1,53	137,63	0,10	139,17	1,12	138,36	-0,58	138,80	0,31
r. Industri Alat Angkutan/ <i>Transport Equipment Industry</i>	129,82	0,96	130,86	0,80	131,50	0,49	132,03	0,40	133,02	0,75
s. Industri Perabot Rumah Tangga dan Barang Lainnya/ <i>Furniture; and Other Goods Industry</i>	146,69	0,92	147,71	0,69	148,51	0,54	148,52	0,01	148,81	0,20
4. Pengadaan Listrik dan Gas/<i>Electricity and Gas Supply</i>	-	-	-	-			130,61	0,77	131,93	1,01
a. Ketenagalistrikan/ <i>Electricity</i>	-	-	-	-			125,31	0,87	126,75	1,15
b. Pengadaan Gas/ <i>Manufacture of Gas</i>	-	-	-	-			191,96	0,00	191,96	0,00
5. Pengelolaan Air/<i>Water Supply</i>	-	-	-	-			118,91	0,00	118,91	0,00
6. Angkutan Penumpang/<i>Passenger Transport</i>	-	-	-	-			212,45	0,54	221,75	4,38
a. Angkutan Kereta Api Penumpang/ <i>Passenger Railway Transport</i>	-	-	-	-			181,73	0,17	192,52	5,94
b. Angkutan Darat Penumpang/ <i>Passenger Land Transport</i>	-	-	-	-			151,22	-0,17	154,95	2,47
c. Angkutan Laut Penumpang/ <i>Passenger Sea Transport</i>	-	-	-	-			109,24	-0,18	112,58	3,06
d. Angkutan Sungai Danau dan Penyeberangan Penumpang/ <i>Passenger River, Lake and Ferry Transport</i>	-	-	-	-			157,45	-1,35	164,19	4,28
e. Angkutan Udara Penumpang/ <i>Passenger Air Transport</i>	-	-	-	-			302,54	1,10	319,36	5,56
7. Akomodasi, Makanan dan Minuman/<i>Accommodation, Food and Beverages</i>	123,99	0,27	124,18	0,16	124,55	0,30	124,83	0,23	125,26	0,35
a. Akomodasi/ <i>Accommodation</i>	138,89	0,40	139,21	0,23	139,32	0,08	139,75	0,30	140,41	0,48
b. Makanan dan Minuman/ <i>Food and Beverages</i>	121,80	0,25	121,98	0,14	122,38	0,33	122,64	0,21	123,04	0,32

**INDEKS HARGA
PRICE INDICES**

**TABEL: 1.5.2 INDEKS HARGA PRODUSEN DAN INFLASI HARGA PRODUSEN TRIWULANAN
TABLE: PRODUCER PRICE INDICES AND INFLATION QUARTERLY
(2010=100)**

(Lanjutan/Continuation)

Sektor/Subsektor Sector/Subsector	2016		I		2017		III		Inflasi Tahun Kalender
	IV				II				Triw III 2017 thd Triw III 2016
	Indeks Index	Inflasi Inflation (%)	Indeks Index	Inflasi Inflation (%)	Indeks Index	Inflasi Inflation (%)	Indeks Index	Inflasi Inflation (%)	Calender Year Inflation 3rd Qrt 2017 to 3rd Qrt 2016
[1]	[12]	[13]	[14]	[15]	[16]	[17]	[18]	[19]	[20]
k. Industri Kimia Dasar, Bahan Kimia dan Barang dari Bahan Kimia/ <i>Basic chemicals, Chemicals and Articles of Chemicals Industry</i>	143,64	-0,09	142,74	-0,63	143,85	0,78	144,90	0,72	0,78
l. Pengilangan Minyak Bumi dan Gas/ <i>Refinery Oil and Gas Industry</i>	124,96	1,09	126,11	0,92	126,72	0,48	127,37	0,52	3,04
m. Industri Karet, Plastik dan Hasil-hasilnya/ <i>Rubber and Plastics Products Industry</i>	117,47	2,35	124,67	6,13	121,92	-2,20	120,37	-1,27	4,88
n. Industri Barang Mineral Bukan Logam/ <i>Non-Metallic Minerals Products Industry</i>	143,31	0,93	144,69	0,96	144,16	-0,37	144,68	0,36	1,89
o. Industri Logam Dasar/ <i>Basic Metals Industry</i>	111,14	0,66	113,10	1,76	113,75	0,58	115,63	1,65	4,73
p. Industri Barang-Barang dari Logam/ <i>Metal Products Industry</i>	120,56	1,25	122,44	1,56	123,77	1,09	124,76	0,80	4,78
q. Industri Mesin, Listrik, Elektronik dan Perlengkapannya/ <i>Machinery, Electrical, Electronic, and equipments Industry</i>	140,39	1,15	141,03	0,45	140,13	-0,64	141,33	0,86	1,82
r. Industri Alat Angkutan/ <i>Transport Equipment Industry</i>	133,12	0,08	133,24	0,10	133,44	0,15	133,34	-0,07	0,24
s. Industri Perabot Rumah Tangga dan Barang Lainnya/ <i>Furniture; and Other Goods Industry</i>	148,95	0,10	149,77	0,55	150,94	0,78	151,97	0,68	2,12
4. Pengadaan Listrik dan Gas/<i>Electricity and Gas Supply</i>	132,15	0,17	132,30	0,11	132,80	0,38	132,39	-0,31	0,35
a. Ketenagalistrikan/ <i>Electricity</i>	126,99	0,19	127,15	0,12	127,74	0,46	127,29	-0,35	0,42
b. Pengadaan Gas/ <i>Manufacture of Gas</i>	191,96	0,00	191,96	0,00	191,49	-0,25	191,49	0,00	-0,25
5. Pengelolaan Air/<i>Water Supply</i>	118,92	0,01	119,51	0,50	119,55	0,04	119,80	0,21	0,75
6. Angkutan Penumpang/<i>Passenger Transport</i>	218,09	-1,65	210,12	-3,66	214,34	2,01	213,15	-0,56	-3,88
a. Angkutan Kereta Api Penumpang/ <i>Passenger Railway Transport</i>	187,16	-2,78	186,28	-0,47	193,76	4,02	184,33	-4,87	-4,25
b. Angkutan Darat Penumpang/ <i>Passenger Land Transport</i>	152,23	-1,75	152,29	0,04	152,79	0,33	151,99	-0,53	-1,91
c. Angkutan Laut Penumpang/ <i>Passenger Sea Transport</i>	110,20	-2,11	109,71	-0,45	110,02	0,28	108,73	-1,17	-3,42
d. Angkutan Sungai Danau dan Penyeberangan Penumpang/ <i>Passenger River, Lake and Ferry Transport</i>	156,93	-4,42	156,93	0,00	160,97	2,58	160,39	-0,36	-2,31
e. Angkutan Udara Penumpang/ <i>Passenger Air Transport</i>	314,76	-1,44	295,33	-6,17	304,36	3,06	303,00	-0,45	-5,12
7. Akomodasi, Makanan dan Minuman/<i>Accommodation, Food and Beverages</i>	125,34	0,06	126,04	0,56	126,21	0,14	126,54	0,26	1,02
a. Akomodasi/ <i>Accommodation</i>	141,11	0,49	141,25	0,10	141,25	-0,01	141,57	0,23	0,82
b. Makanan dan Minuman/ <i>Food and Beverages</i>	123,04	0,00	123,81	0,62	124,00	0,16	124,33	0,26	1,05

INDEKS HARGA
PRICE INDICES

TABEL: 1.6 UPAH NOMINAL DAN RIIL BURUH TANI, KONSTRUKSI, POTONG RAMBUT WANITA DAN PEMBANTU RUMAH TANGGA DI INDONESIA (RUPIAH)
TABLE: REAL AND NOMINAL WAGE FOR FARMWORKER, CONSTRUCTION WORKER, WOMEN'S HAIRCUT AND HOUSEHOLD SERVANT IN INDONESIA (RUPIAHS) (2012=100)

Tahun dan bulan <i>Year and month</i>	Buruh Tani / <i>Farmworker</i> (Harian / <i>Daily</i>)		Buruh Konstruksi / <i>Contraction worker</i> (Harian / <i>Daily</i>)		Potong Rambut Wanita / <i>Women's haircut</i> (Per kepala / <i>Per head</i>)		Pembantu rumah tangga / <i>Household servant</i> (Bulanan / <i>Monthly</i>)	
	Nominal / <i>Nominal</i>	Riil / <i>Real</i>	Nominal / <i>Nominal</i>	Riil / <i>Real</i>	Nominal / <i>Nominal</i>	Riil / <i>Real</i>	Nominal / <i>Nominal</i>	Riil / <i>Real</i>
[1]	[2]	[3]	[4]	[5]	[6]	[7]	[8]	[9]
2015 November	46 881	37 822	80 946	66 447	23 998	19 699	355 521	291 841
Desember/ <i>December</i>	46 995	37 486	81 002	65 861	24 046	19 551	356 481	289 845
2016 Januari/ <i>January</i>	47 241	37 372	81 221	65 702	24 048	19 453	357 550	289 233
Februari/ <i>February</i>	47 437	37 494	81 367	65 879	24 130	19 537	359 302	290 909
Maret/ <i>March</i>	47 559	37 236	81 481	65 843	24 200	19 566	360 164	291 042
April	47 731	37 559	81 554	66 202	24 369	19 782	361 029	293 067
Mei/ <i>May</i>	47 796	37 563	81 677	66 146	24 379	19 743	361 137	292 466
Juni/ <i>June</i>	47 898	37 421	82 028	65 997	24 486	19 701	361 245	290 647
Juli/ <i>July</i>	47 985	37 208	82 143	65 636	24 636	19 685	361 896	289 170
Agustus/ <i>August</i>	48 120	37 290	82 348	65 810	24 781	19 804	362 402	289 621
September	48 235	37 259	82 480	65 768	24 843	19 809	362 910	289 379
Oktober/ <i>October</i>	48 368	37 349	83 057	66 134	24 923	19 844	363 563	289 484
November	48 517	37 142	83 082	65 844	24 995	19 809	364 799	289 110
Desember/ <i>December</i>	48 627	37 072	83 190	65 654	25 015	19 742	365 273	288 275
2017 Januari/ <i>January</i>	49 000	37 064	83 432	65 211	25 152	19 660	367 465	287 217
Februari/ <i>February</i>	49 268	37 125	83 657	65 235	25 258	19 696	370 846	289 181
Maret/ <i>March</i>	49 473	37 318	83 724	65 297	25 352	19 772	372 181	290 267
April	49 638	37 549	83 740	65 254	25 362	19 763	372 590	290 337
Mei/ <i>May</i>	49 782	37 380	83 958	65 170	25 438	19 745	374 453	290 657
Juni/ <i>June</i>	49 912	37 396	83 975	64 736	25 649	19 772	375 090	289 153
Juli/ <i>July</i>	50 003	37 408	84 076	64 674	25 675	19 750	376 140	289 338
Agustus/ <i>August</i>	50 079	37 508	84 362	64 939	25 785	19 848	377 795	290 813
September/ <i>September</i>	50 213	37 711	84 378	64 867	25 849	19 872	380 968	292 872
Oktober/ <i>October</i>	50 339	37 860	84 421	64 894	25 867	19 884	382 264	293 845
November	50 445	37 802	84 438	64 778	25 901	19 870	383 525	294 227

**INDEKS HARGA
PRICE INDICES**
**TABEL: 1.7.1
TABLE**
**INDEKS HARGA YANG DITERIMA PETANI (IT), INDEKS HARGA YANG DIBAYAR PETANI (IB) DAN
NILAI TUKAR PETANI TANAMAN PANGAN (NTPP) SERTAPERUBAHANNYA
PRICES RECEIVED BY FARMERS INDICES, PRICES PAID BY FARMERS INDICES AND
FARMERS' TERMS OF TRADE OF FOOD CROPS (FFTT) AND THEIR CHANGES
(2012=100)**

Sub Sektor, Kelompok dan Subkelompok <i>Sub Sector, Group and Subgroup</i>	2017							Perubahan/ <i>Change</i> Okt'17 - Nov'17 (%) <i>Oct'17 - Nov'17 (%)</i>
	Mei <i>May</i>	Juni <i>June</i>	Juli <i>July</i>	Agustus <i>August</i>	September	Oktober <i>October</i>	November	
[1]	[2]	[3]	[4]	[5]	[6]	[7]	[8]	[9]
1. INDEKS HARGA YANG DITERIMA PETANI <i>PRICES RECEIVED BY FARMERS INDICES</i>	126,86	127,96	128,19	129,17	131,00	133,05	134,76	1,29
1.1. Padi / <i>Paddy</i>	122,85	123,74	123,73	125,02	127,41	130,12	132,33	1,70
1.2. Palawija / <i>Secondary crops</i>	138,24	139,87	140,63	140,76	141,00	141,43	141,76	0,24
2. INDEKS HARGA YANG DIBAYAR PETANI <i>PRICES PAID BY FARMERS INDICES</i>	131,15	131,37	131,53	131,43	131,18	131,08	131,50	0,32
2.1. Indeks Konsumsi Rumah Tangga / <i>Household Consumption Index</i>	133,97	134,17	134,33	134,10	133,67	133,45	133,97	0,39
2.1.1. Bahan Makanan / <i>Foodstuff</i>	146,07	145,38	145,34	144,35	143,01	142,06	142,99	0,66
2.1.2. Makanan Jadi / <i>Prepared Food</i>	131,29	131,66	132,01	132,26	132,41	132,69	132,97	0,21
2.1.3. Perumahan / <i>Housing</i>	125,55	127,43	127,57	127,86	128,04	128,40	128,65	0,19
2.1.4. Sandang / <i>Clothing</i>	125,62	127,28	127,31	127,53	127,67	127,90	128,13	0,18
2.1.5. Kesehatan / <i>Health</i>	122,19	122,60	123,00	123,34	123,53	123,75	124,10	0,28
2.1.6. Pendidikan, Rekreasi & Olah raga / <i>Education, Recreation & Sport</i>	116,93	117,45	118,05	118,26	118,37	118,49	118,57	0,07
2.1.7. Transportasi & Komunikasi / <i>Transportation & Communication</i>	121,71	122,06	122,21	122,46	122,62	122,80	123,07	0,21
2.2. Indeks Biaya Produksi dan Penambahan Barang Modal <i>Cost of Production and Capital Formation Index</i>	122,35	122,59	122,73	122,93	123,21	123,48	123,65	0,13
2.2.1. Bibit / <i>Seed</i>	123,32	123,68	123,73	123,96	124,03	124,28	124,52	0,19
2.2.2. Pupuk dan Obat-obatan/ <i>Fertilizer and Drugs</i>	113,65	113,79	113,87	113,97	114,05	114,19	114,33	0,13
2.2.3. Biaya Sewa & Pengeluaran Lainnya/ <i>Rental Cost & Others</i>	120,34	120,56	120,59	120,84	120,93	121,08	121,22	0,11
2.2.4. Transportasi/ <i>Transportation</i>	133,33	133,63	133,74	133,79	134,06	134,28	134,37	0,06
2.2.5. Penambahan Barang Modal / <i>Capital Addition</i>	121,07	121,23	121,47	121,76	122,26	122,36	122,54	0,14
2.2.6. Upah Buruh Tani / <i>Wage of farmworker</i>	127,67	127,98	128,20	128,47	128,96	129,40	129,58	0,14
3. NILAI TUKAR PETANI TANAMAN PANGAN <i>FARMERS' TERMS OF TRADE OF FOOD CROPS</i>	96,73	97,40	97,46	98,29	99,86	101,50	102,48	0,97

**INDEKS HARGA
PRICE INDICES**

TABEL: 1.7.2
TABLE

**INDEKS HARGA YANG DITERIMA PETANI (IT), INDEKS HARGA YANG DIBAYAR PETANI (IB) DAN NILAI TUKAR PETANI HORTIKULTURA (NTPH) SERTA PERUBAHANNYA
PRICES RECEIVED BY FARMERS INDICES, PRICES PAID BY FARMERS INDICES AND FARMERS' TERMS OF TRADE OF HORTICULTURAL CROPS (HFTT) AND THEIR CHANGES (2012=100)**

Sub Sektor, Kelompok dan Subkelompok <i>Sub Sector, Group and Subgroup</i>	2017							Perubahan/ Okt'17 - Nov'17 (%) <i>Change Oct'17 - Nov'17 (%)</i>
	Mei <i>May</i>	Juni <i>June</i>	Juli <i>July</i>	Agustus <i>August</i>	September	Oktober <i>October</i>	November	
[1]	[2]	[3]	[4]	[5]	[6]	[7]	[8]	[9]
1. INDEKS HARGA YANG DITERIMA PETANI <i>PRICES RECEIVED BY FARMERS INDICES</i>	131,34	131,62	132,52	132,59	131,87	131,02	131,32	0,23
1.1. Sayur-sayuran / <i>Vegetables</i>	128,83	129,13	130,67	130,32	128,75	127,51	128,86	1,06
1.2. Buah-buahan / <i>Fruits</i>	134,38	134,65	134,99	135,29	135,32	134,67	134,13	-0,39
1.3. Tanaman Obat / <i>Medicinal Plants</i>	120,59	121,51	122,54	121,96	122,56	122,97	123,29	0,26
2. INDEKS HARGA YANG DIBAYAR PETANI <i>PRICES PAID BY FARMERS INDICES</i>	129,25	129,53	129,67	129,55	129,32	129,24	129,64	0,31
2.1. Indeks Konsumsi Rumah Tangga / <i>Household Consumption Indices</i>	133,28	133,59	133,70	133,48	133,13	132,97	133,45	0,36
2.1.1. Bahan Makanan / <i>Foodstuff</i>	143,70	143,29	143,14	142,24	141,10	140,36	141,18	0,59
2.1.2. Makanan Jadi / <i>Prepared Food</i>	131,62	132,00	132,36	132,62	132,76	133,04	133,31	0,21
2.1.3. Perumahan / <i>Housing</i>	126,24	128,06	128,21	128,46	128,70	129,08	129,34	0,20
2.1.4. Sandang / <i>Clothing</i>	125,12	126,72	126,72	126,90	127,07	127,28	127,52	0,18
2.1.5. Kesehatan / <i>Health</i>	121,15	121,54	121,93	122,26	122,50	122,68	123,02	0,28
2.1.6. Pendidikan, Rekreasi & Olah raga / <i>Education, Recreation & Sport</i>	116,89	117,55	118,25	118,55	118,65	118,78	118,86	0,07
2.1.7. Transportasi & Komunikasi / <i>Transportation & Communication</i>	122,51	122,84	122,98	123,22	123,45	123,62	123,89	0,22
2.2. Indeks Biaya Produksi dan Penambahan Barang Modal <i>Cost of Production and Capital Formation Indices</i>	116,85	117,00	117,20	117,27	117,38	117,52	117,72	0,17
2.2.1. Bibit / <i>Seed</i>	116,27	116,03	116,32	116,24	115,92	115,57	115,91	0,29
2.2.2. Pupuk dan Obat-obatan/ <i>Fertilizer and Drugs</i>	112,80	112,99	113,15	113,15	113,37	113,48	113,64	0,14
2.2.3. Biaya Sewa & Pengeluaran Lainnya/ <i>Rental Cost & Others</i>	117,21	117,36	117,49	117,49	117,58	117,71	117,82	0,09
2.2.4. Transportasi/ <i>Transportation</i>	116,32	116,50	116,60	116,70	116,84	117,01	117,23	0,19
2.2.5. Penambahan Barang Modal / <i>Capital Addition</i>	118,14	118,33	118,48	118,68	118,83	119,07	119,18	0,09
2.2.6. Upah Buruh Tani / <i>Wage of farmworker</i>	121,34	121,67	121,98	122,16	122,36	122,76	123,01	0,20
3. NILAI TUKAR PETANI HORTIKULTURA <i>FARMERS' TERMS OF TRADE OF HORTICULTURAL</i>	101,62	101,61	102,20	102,35	101,97	101,38	101,30	-0,08

**INDEKS HARGA
PRICE INDICES**

TABEL: 1.7.3
TABLE

**INDEKS HARGA YANG DITERIMA PETANI (IT), INDEKS HARGA YANG DIBAYAR PETANI (IB) DAN NILAI TUKAR PETANI TANAMAN PERKEBUNAN RAKYAT (NTPR) SERTA PERUBAHANNYA
PRICES RECEIVED BY FARMERS INDICES , PRICES PAID BY FARMERS INDICES AND FARMERS' TERMS OF TRADE OF SMALLHOLDER ESTATE CROPS SFTT) AND THEIR CHANGES
(2012 = 100)**

Sub Sektor, Kelompok dan Subkelompok <i>Sub Sector, Group and Subgroup</i>	2017							Perubahan/ Okt'17 - Nov'17 (%) <i>Change Oct'17 - Nov'17 (%)</i>
	Mei <i>May</i>	Juni <i>June</i>	Juli <i>July</i>	Agustus <i>August</i>	September	Oktober <i>October</i>	November	
[1]	[2]	[3]	[4]	[5]	[6]	[7]	[8]	[9]
1. INDEKS HARGA YANG DITERIMA PETANI <i>PRICES RECEIVED BY FARMERS INDICES</i>	124,84	125,34	125,04	127,09	128,47	129,83	130,48	0,51
Tanaman Perkebunan Rakyat / <i>Smallholder Estate Crops</i>	124,84	125,34	125,04	127,09	128,47	129,83	130,48	0,51
2. INDEKS HARGA YANG DIBAYAR PETANI <i>PRICES PAID BY FARMERS INDICES</i>	128,06	128,46	128,78	128,89	128,77	128,70	129,03	0,25
2.1. Indeks Konsumsi Rumah Tangga / <i>Household Consumption Indices</i>	131,79	132,19	132,55	132,60	132,32	132,16	132,54	0,29
2.1.1. Bahan Makanan / <i>Foodstuff</i>	140,73	140,57	141,01	140,77	139,82	139,14	139,75	0,43
2.1.2. Makanan Jadi / <i>Prepared Food</i>	130,70	131,05	131,35	131,62	131,76	132,00	132,27	0,20
2.1.3. Perumahan / <i>Housing</i>	124,97	126,91	127,05	127,32	127,57	127,88	128,14	0,20
2.1.4. Sandang / <i>Clothing</i>	125,50	127,09	127,20	127,39	127,57	127,75	127,92	0,14
2.1.5. Kesehatan / <i>Health</i>	121,73	122,13	122,49	122,80	123,00	123,17	123,47	0,24
2.1.6. Pendidikan, Rekreasi & Olah raga / <i>Education, Recreation & Sport</i>	115,50	115,93	116,94	117,25	117,33	117,50	117,56	0,05
2.1.7. Transportasi & Komunikasi / <i>Transportation & Communication</i>	122,20	122,50	122,67	122,91	123,09	123,26	123,54	0,23
2.2. Indeks Biaya Produksi dan Penambahan Barang Modal <i>Cost of Production and Capital Formation Indices</i>	116,44	116,79	116,93	117,08	117,40	117,63	117,82	0,16
2.2.1. Bibit / <i>Seed</i>	109,88	110,18	110,21	110,66	110,93	111,19	111,18	-0,01
2.2.2. Pupuk dan Obat-obatan/ <i>Fertilizer and Drugs</i>	111,15	111,27	111,34	111,43	111,59	111,84	112,00	0,15
2.2.3. Biaya Sewa & Pengeluaran Lainnya/ <i>Rental Cost & Others</i>	108,89	108,92	108,94	108,94	108,99	108,96	109,29	0,30
2.2.4. Transportasi/ <i>Transportation</i>	125,32	125,73	125,74	126,03	126,64	126,82	126,80	-0,02
2.2.5. Penambahan Barang Modal / <i>Capital Addition</i>	118,16	118,54	118,59	118,91	119,17	119,38	119,61	0,19
2.2.6. Upah Buruh Tani / <i>Wage of farmworker</i>	119,22	119,85	120,15	120,26	120,71	121,06	121,27	0,18
3. NILAI TUKAR PETANI TANAMAN PERKEBUNAN RAKYAT <i>FARMERS' TERMS OF TRADE OF SMALLHOLDER PLANTATION ESTATE CROPS</i>	97,49	97,57	97,09	98,60	99,77	100,87	101,13	0,25

**INDEKS HARGA
PRICE INDICES**
**TABEL: 1.7.4
TABLE**
**INDEKS HARGA YANG DITERIMA PETERNAK (IT), INDEKS HARGA YANG DIBAYAR PETERNAK (IB) DAN
NILAI TUKAR PETANI PETERNAKAN (NTPT) SERTA PERUBAHANNYA
PRICES RECEIVED BY BREEDERS INDICES, PRICES PAID BY BREEDERS INDICES AND
FARMERS' TERMS OF TRADE OF ANIMAL HUSBANDRY (AFTT) AND THEIR CHANGES
(2012 = 100)**

Sub Sektor, Kelompok dan Subkelompok <i>Sub Sector, Group and Subgroup</i>	2017							Perubahan/ <i>Change</i> Okt'17 - Nov'17 (%) Oct'17 - Nov'17 (%)
	Mei <i>May</i>	Juni <i>June</i>	Juli <i>July</i>	Agustus <i>August</i>	September	Oktober <i>October</i>	Nov ember	
[1]	[2]	[3]	[4]	[5]	[6]	[7]	[8]	[9]
1. INDEKS HARGA YANG DITERIMA PETERNAK <i>PRICES RECEIVED BY BREEDERS INDICES</i>	129,68	130,56	131,21	132,89	132,35	131,71	131,66	-0,04
1.1. Ternak Besar / <i>Large Livestock</i>	132,57	133,63	134,61	136,73	135,96	135,35	135,30	-0,03
1.2. Ternak Kecil / <i>Small Livestock</i>	122,99	123,60	124,28	126,36	125,80	124,90	124,57	-0,27
1.3. Unggas / <i>Poultry</i>	129,31	130,79	130,30	131,17	130,85	129,75	129,58	-0,13
1.4. Hasil Ternak / <i>The Other products of Livestock</i>	122,75	122,79	123,62	123,85	124,08	123,77	123,69	-0,07
2. INDEKS HARGA YANG DIBAYAR PETANI <i>PRICES PAID BY BREEDERS INDICES</i>	122,19	122,38	122,49	122,52	122,51	122,50	122,85	0,28
2.1. Indeks Konsumsi Rumah Tangga / <i>Household Consumption Indices</i>	133,37	133,60	133,77	133,56	133,20	133,01	133,53	0,39
2.1.1. Bahan Makanan / <i>Foodstuff</i>	145,08	144,32	144,33	143,39	142,09	141,22	142,18	0,68
2.1.2. Makanan Jadi / <i>Prepared Food</i>	131,27	131,67	132,01	132,25	132,37	132,63	132,90	0,20
2.1.3. Perumahan / <i>Housing</i>	126,62	128,56	128,71	128,93	129,19	129,57	129,85	0,22
2.1.4. Sandang / <i>Clothing</i>	126,51	128,15	128,18	128,36	128,48	128,73	128,93	0,16
2.1.5. Kesehatan / <i>Health</i>	122,45	122,88	123,20	123,53	123,79	123,99	124,35	0,29
2.1.6. Pendidikan, Rekreasi & Olah raga / <i>Education, Recreation & Sport</i>	116,95	117,54	118,11	118,45	118,59	118,70	118,79	0,07
2.1.7. Transportasi & Komunikasi / <i>Transportation & Communication</i>	121,92	122,27	122,44	122,68	122,95	123,12	123,39	0,22
2.2. Indeks Biaya Produksi dan Penambahan Barang Modal <i>Cost of Production and Capital Formation Indices</i>	112,21	112,35	112,40	112,61	112,90	113,07	113,28	0,18
2.2.1. Bibit / <i>Seed</i>	112,55	112,90	112,59	112,92	113,27	112,99	113,31	0,29
2.2.2. Pupuk dan Obat-obatan/ <i>Fertilizer and Drugs</i>	110,78	110,89	110,99	111,22	111,51	111,96	112,11	0,14
2.2.3. Biaya Sewa & Pengeluaran Lainnya/ <i>Rental Cost & Others</i>	111,69	111,96	112,35	112,55	112,99	113,14	113,44	0,27
2.2.4. Transportasi/ <i>Transportation</i>	121,76	121,91	122,00	122,09	122,19	122,25	122,45	0,16
2.2.5. Penambahan Barang Modal / <i>Capital Addition</i>	111,02	111,14	111,20	111,31	111,64	111,76	111,83	0,07
2.2.6. Upah Buruh Tani / <i>Wage of farmworker</i>	114,55	114,56	114,66	114,81	114,93	114,95	115,39	0,38
3. NILAI TUKAR PETANI PETERNAKAN <i>FARMERS' TERMS OF TRADE OF ANIMAL HUSBANDRY</i>	106,13	106,68	107,11	108,47	108,03	107,52	107,17	-0,32

**INDEKS HARGA
PRICE INDICES**

TABEL: 1.7.5 **INDEKS HARGA YANG DITERIMA NELAYAN/PEMBUDIDAYA IKAN (IT), INDEKS HARGA YANG DIBAYAR NELAYAN/PEMBUDIDAYA IKAN (IB) DAN NILAI TUKAR NELAYAN/PEMBUDIDAYA IKAN (NTNP) SERTA PERUBAHANNYA**
PRICES RECEIVED BY FISHERMEN/FISH FARMERS INDICES, PRICES PAID BY FISHERMEN/FISH FARMERS INDICES AND FARMERS' TERMS OF TRADE OF FISHERMEN/FISH FARMERS (FFT) AND THEIR CHANGES
 (2012 = 100)

Sub Sektor, Kelompok dan Subkelompok <i>Sub Sector, Group and Subgroup</i>	2017							Perubahan/ <i>Change</i> Okt'17 - Nov'17 (%) <i>Oct'17 - Nov'17 (%)</i>
	Mei <i>May</i>	Juni <i>June</i>	Juli <i>July</i>	Agustus <i>August</i>	September	Oktober <i>October</i>	November	
[1]	[2]	[3]	[4]	[5]	[6]	[7]	[8]	[9]
1. INDEKS HARGA YANG DITERIMA NELAYAN/PEMBUDIDAYA IKAN <i>PRICES RECEIVED BY FISHERMEN/FISH FARMERS INDICES</i>	130,01	131,42	131,77	132,08	132,21	132,07	132,63	0,42
1.1. Penangkapan / <i>Capture Fishery</i>	137,35	139,07	139,72	140,12	140,19	140,11	140,88	0,55
1.2. Budidaya / <i>Aquaculture</i>	124,74	125,95	126,07	126,32	126,48	126,30	126,70	0,31
2. INDEKS HARGA YANG DIBAYAR NELAYAN/PEMBUDIDAYA IKAN <i>PRICES PAID BY FISHERMEN/FISH FARMERS INDICES</i>	125,74	126,20	126,49	126,45	126,34	126,24	126,56	0,25
2.1. Indeks Konsumsi Rumah Tangga / <i>Household Consumption Indices</i>	133,23	133,84	134,20	133,99	133,73	133,49	133,93	0,34
2.1.1. Bahan Makanan / <i>Foodstuff</i>	143,53	143,73	144,15	143,31	142,50	141,73	142,53	0,57
2.1.2. Makanan Jadi / <i>Prepared Food</i>	130,31	130,70	131,03	131,30	131,39	131,62	131,94	0,24
2.1.3. Perumahan / <i>Housing</i>	124,51	126,01	126,16	126,31	126,54	126,67	126,81	0,11
2.1.4. Sandang / <i>Clothing</i>	124,91	126,56	126,59	126,82	126,99	127,16	127,34	0,15
2.1.5. Kesehatan / <i>Health</i>	123,55	124,02	124,37	124,71	124,89	125,16	125,47	0,24
2.1.6. Pendidikan, Rekreasi & Olah raga / <i>Education, Recreation & Sport</i>	114,91	115,09	115,60	115,92	115,98	116,30	116,20	-0,08
2.1.7. Transportasi & Komunikasi / <i>Transportation & Communication</i>	126,00	126,43	126,56	126,82	126,92	127,14	127,32	0,14
2.2. Indeks Biaya Produksi dan Penambahan Barang Modal <i>Cost of Production and Capital Formation Indices</i>	113,22	113,39	113,54	113,76	113,92	114,06	114,16	0,09
2.2.1. Bibit / <i>Seed</i>	111,36	111,42	111,52	111,80	111,86	111,87	111,92	0,05
2.2.2. Pupuk dan Obat-obatan/ <i>Fertilizer and Drugs</i>	113,32	113,46	113,61	113,76	114,03	114,17	114,36	0,16
2.2.3. Biaya Sewa & Pengeluaran Lainnya/ <i>Rental Cost & Others</i>	112,90	113,09	113,25	113,61	113,71	113,87	113,97	0,08
2.2.4. Transportasi/ <i>Transportation</i>	117,27	117,52	117,61	117,70	117,88	117,97	118,09	0,10
2.2.5. Penambahan Barang Modal / <i>Capital Addition</i>	112,13	112,23	112,28	112,42	112,60	112,71	112,78	0,07
2.2.6. Upah Buruh Tani / <i>Wage of farmworker</i>	110,04	110,20	110,33	110,39	110,57	110,67	110,72	0,05
3. NILAI TUKAR NELAYAN/PEMBUDIDAYA IKAN <i>FARMERS' TERMS OF TRADE OF FISHERMAN / FISH FARMERS</i>	103,39	104,14	104,17	104,45	104,64	104,61	104,79	0,17

**INDEKS HARGA
PRICE INDICES**

TABEL: 1.7.6
TABLE

INDEKS HARGA YANG DITERIMA NELAYAN (IT), INDEKS HARGA YANG DIBAYAR NELAYAN (IB) DAN NILAI TUKAR NELAYAN (NTN) SERTA PERUBAHANNYA
INDICES OF PRICES RECEIVED BY FISHERMEN, INDICES OF PRICES PAID BY FISHERMEN AND FARMERS' TERMS OF TRADE OF FISHERMEN (FTT) AND THEIR CHANGES
(2012 = 100)

Sub Sektor, Kelompok dan Subkelompok <i>Sub Sector, Group and Subgroup</i>	2017							Perubahan/ <i>Change</i> Okt'17 - Nov'17 (%) Oct'17 - Nov'17 (%)
	Mei <i>May</i>	Juni <i>June</i>	Juli <i>July</i>	Agustus <i>August</i>	September	Oktober <i>October</i>	Nov ember	
[1]	[2]	[3]	[4]	[5]	[6]	[7]	[8]	[9]
1. INDEKS HARGA YANG DITERIMA NELAYAN <i>PRICES RECEIVED BY FISHERMEN INDICES</i>	137,35	139,07	139,72	140,12	140,19	140,11	140,88	0,55
1.1. Penangkapan Perairan Umum/ <i>Inland Waters Fishery</i>	134,24	134,73	134,96	134,60	135,02	134,17	134,69	0,38
1.2. Penangkapan Laut/ <i>Marine Fishery</i>	137,19	138,87	139,56	140,00	140,11	140,08	140,79	0,51
2. INDEKS HARGA YANG DIBAYAR PETANI NELAYAN <i>PRICES PAID BY FISHERMEN INDICES</i>	124,67	125,27	125,64	125,63	125,53	125,35	125,58	0,18
2.1. Indeks Konsumsi Rumah Tangga / <i>Household Consumption Indices</i>	132,35	133,19	133,67	133,50	133,25	132,87	133,20	0,24
2.1.1. Bahan Makanan / <i>Foodstuff</i>	141,24	142,07	142,70	142,04	141,31	140,28	140,78	0,35
2.1.2. Makanan Jadi / <i>Prepared Food</i>	129,62	129,98	130,29	130,60	130,69	130,91	131,22	0,23
2.1.3. Perumahan / <i>Housing</i>	124,13	125,59	125,75	125,85	126,13	126,30	126,43	0,10
2.1.4. Sandang / <i>Clothing</i>	123,94	125,35	125,48	125,62	125,81	125,94	126,06	0,10
2.1.5. Kesehatan / <i>Health</i>	123,49	123,92	124,27	124,59	124,80	125,09	125,36	0,22
2.1.6. Pendidikan, Rekreasi & Olah raga / <i>Education, Recreation & Sport</i>	114,32	114,52	115,10	115,43	115,50	115,83	115,74	-0,08
2.1.7. Transportasi & Komunikasi / <i>Transportation & Communication</i>	124,96	125,28	125,44	125,69	125,82	126,07	126,30	0,18
2.2. Indeks Biaya Produksi dan Penambahan Barang Modal <i>Cost of Production and Capital Formation Indices</i>	112,60	112,77	112,92	113,17	113,28	113,41	113,53	0,10
2.2.1. Biaya Sewa & Pengeluaran Lainnya/ <i>Rental Cost & Others</i>	113,32	113,57	113,74	114,31	114,35	114,50	114,62	0,10
2.2.2. Transportasi/ <i>Transportation</i>	113,38	113,56	113,69	113,73	113,85	113,95	114,12	0,15
2.2.3. Penambahan Barang Modal / <i>Capital Addition</i>	113,26	113,41	113,48	113,72	113,89	114,10	114,23	0,12
2.2.4. Upah Buruh Tani / <i>Wage of farmworker</i>	105,63	105,83	105,97	106,03	106,07	106,16	106,23	0,07
3. NILAI TUKAR NELAYAN <i>FARMERS' TERMS OF TRADE OF FISHERMEN</i>	110,18	111,01	111,21	111,53	111,68	111,77	112,18	0,37

**INDEKS HARGA
PRICE INDICES**
**TABEL: 1.7.7
TABLE**
**INDEKS HARGA YANG DITERIMA PEMBUDIDAYA IKAN (IT), INDEKS HARGA YANG DIBAYAR PEMBUDIDAYA IKAN (IB) DAN
NILAI TUKAR PEMBUDIDAYA IKAN (NTPI) SERTA PERUBAHANNYA
INDICES OF PRICES RECEIVED BY FISH FARMERS, INDICES OF PRICES PAID BY FISH FARMERS AND
FARMERS' TERMS OF TRADE OF FISH FARMERS (FTT) AND THEIR CHANGES
(2012 = 100)**

Sub Sektor, Kelompok dan Subkelompok <i>Sub Sector, Group and Subgroup</i>	2017							Perubahan/ <i>Change</i> Okt'17 - Nov'17 (%) Oct'17 - Nov'17 (%)
	Mei <i>May</i>	Juni <i>June</i>	Juli <i>July</i>	Agustus <i>August</i>	September	Oktober <i>October</i>	Nov ember	
[1]	[2]	[3]	[4]	[5]	[6]	[7]	[8]	[9]
1. INDEKS HARGA YANG DITERIMA PEMBUDIDAYA IKAN <i>PRICES RECEIVED BY FISH FARMERS INDICES</i>	124,74	125,95	126,07	126,32	126,48	126,30	126,70	0,31
1.1. Budidaya Air Tawar / <i>Freshwater Aquaculture</i>	125,37	126,63	126,63	126,83	126,96	126,64	127,12	0,37
1.2. Budidaya Laut/ <i>Mariculture</i>	115,49	115,58	116,02	115,84	115,01	115,15	115,94	0,69
1.3. Budidaya Air Payau/ <i>Brackish Aquaculture</i>	122,44	122,99	123,24	123,90	124,09	123,72	123,72	0,00
2. INDEKS HARGA YANG DIBAYAR PEMBUDIDAYA IKAN <i>PRICES PAID BY FISH FARMERS INDICES</i>	126,54	126,90	127,13	127,06	126,95	126,91	127,30	0,30
2.1. Indeks Konsumsi Rumah Tangga / <i>Household Consumption Indices</i>	133,90	134,34	134,62	134,39	134,10	133,94	134,50	0,41
2.1.1. Bahan Makanan / <i>Foodstuff</i>	145,21	144,96	145,23	144,24	143,36	142,77	143,82	0,74
2.1.2. Makanan Jadi / <i>Prepared Food</i>	130,82	131,24	131,60	131,83	131,93	132,16	132,50	0,25
2.1.3. Perumahan / <i>Housing</i>	124,84	126,36	126,51	126,70	126,91	127,00	127,15	0,12
2.1.4. Sandang / <i>Clothing</i>	125,65	127,49	127,45	127,75	127,89	128,09	128,32	0,18
2.1.5. Kesehatan / <i>Health</i>	123,65	124,15	124,50	124,85	125,02	125,28	125,61	0,27
2.1.6. Pendidikan, Rekreasi & Olah raga / <i>Education, Recreation & Sport</i>	115,38	115,53	116,00	116,32	116,38	116,59	116,59	-0,01
2.1.7. Transportasi & Komunikasi / <i>Transportation & Communication</i>	126,89	127,41	127,51	127,78	127,86	128,07	128,22	0,11
2.2. Indeks Biaya Produksi dan Penambahan Barang Modal <i>Cost of Production and Capital Formation Indices</i>	113,70	113,87	114,02	114,23	114,42	114,56	114,65	0,07
2.2.1. Bibit / <i>Seed</i>	112,06	112,11	112,19	112,56	112,59	112,59	112,65	0,05
2.2.2. Pupuk dan Obat-obatan/ <i>Fertilizer and Drugs</i>	114,47	114,65	114,84	114,93	115,23	115,46	115,64	0,16
2.2.3. Biaya Sewa & Pengeluaran Lainnya/ <i>Rental Cost & Others</i>	112,61	112,76	112,90	113,12	113,26	113,43	113,51	0,07
2.2.4. Transportasi/ <i>Transportation</i>	120,12	120,42	120,48	120,62	120,84	120,92	121,00	0,06
2.2.5. Penambahan Barang Modal / <i>Capital Addition</i>	111,33	111,40	111,42	111,49	111,67	111,71	111,74	0,03
2.2.6. Upah Buruh Tani / <i>Wage of farmworker</i>	113,34	113,46	113,59	113,65	113,95	114,04	114,09	0,04
3. NILAI TUKAR PEMBUDIDAYA IKAN <i>FARMERS' TERMS OF TRADE OF FISH FARMERS</i>	98,58	99,26	99,17	99,41	99,62	99,52	99,53	0,01

INDEKS HARGA
PRICE INDICES

TABEL: 1.7.8 **INDEKS HARGA YANG DITERIMA PETANI (IT), INDEKS HARGA YANG DIBAYAR PETANI (IB) DAN NILAI TUKAR PETANI (NTP) SERTA PERUBAHANNYA**
TABLE **INDICES OF PRICES RECEIVED BY FARMERS, INDICES OF PRICES PAID BY FARMERS AND FARMERS' TERMS OF TRADE (FTT) AND THEIR CHANGES**
(2012 = 100)

Sub Sektor, Kelompok dan Subkelompok <i>Sub Sector, Group and Subgroup</i>	2017							Perubahan/ <i>Change</i> Okt'17 - Nov'17 (%) <i>Oct'17 - Nov'17 (%)</i>
	Mei <i>May</i>	Juni <i>June</i>	Juli <i>July</i>	Agustus <i>August</i>	September	Oktober <i>October</i>	Nov ember	
[1]	[2]	[3]	[4]	[5]	[6]	[7]	[8]	[9]
1. INDEKS HARGA YANG DITERIMA PETANI <i>PRICES RECEIVED BY FARMERS INDICES</i>	128,02	128,78	129,12	130,31	130,94	131,59	132,34	0,57
2. INDEKS HARGA YANG DIBAYAR PETANI <i>PRICES PAID BY FARMERS INDICES</i>	127,82	128,10	128,28	128,25	128,10	128,03	128,41	0,29
2.1. Indeks Konsumsi Rumah Tangga / Household Consumption Indices	133,18	133,47	133,67	133,52	133,15	132,96	133,44	0,36
2.1.1. Bahan Makanan / <i>Foodstuff</i>	144,08	143,59	143,66	142,88	141,69	140,87	141,71	0,60
2.1.2. Makanan Jadi / <i>Prepared Food</i>	131,18	131,55	131,89	132,14	132,28	132,55	132,82	0,21
2.1.3. Perumahan / <i>Housing</i>	125,76	127,64	127,78	128,04	128,27	128,62	128,87	0,20
2.1.4. Sandang / <i>Clothing</i>	125,68	127,30	127,35	127,55	127,70	127,91	128,12	0,16
2.1.5. Kesehatan / <i>Health</i>	122,00	122,41	122,78	123,11	123,32	123,52	123,86	0,27
2.1.6. Pendidikan, Rekreasi & Olah raga / <i>Education, Recreation & Sport</i>	116,53	117,06	117,76	118,05	118,15	118,29	118,36	0,06
2.1.7. Transportasi & Komunikasi / <i>Transportation & Communication</i>	122,18	122,52	122,67	122,92	123,12	123,29	123,56	0,22
2.2. Indeks Biaya Produksi dan Penambahan Barang Modal <i>Cost of Production and Capital Formation Indices</i>	117,29	117,51	117,64	117,81	118,07	118,27	118,46	0,16
2.2.1. Bibit / <i>Seed</i>	116,00	116,22	116,23	116,48	116,58	116,59	116,81	0,18
2.2.2. Pupuk dan Obat-obatan/ <i>Fertilizer and Drugs</i>	112,24	112,38	112,49	112,60	112,77	113,00	113,16	0,14
2.2.3. Biaya Sewa & Pengeluaran Lainnya/ <i>Rental Cost & Others</i>	114,87	115,05	115,18	115,32	115,48	115,59	115,80	0,18
2.2.4. Transportasi/ <i>Transportation</i>	125,03	125,30	125,38	125,50	125,78	125,95	126,06	0,09
2.2.5. Penambahan Barang Modal / <i>Capital Addition</i>	117,20	117,41	117,54	117,77	118,10	118,26	118,41	0,13
2.2.6. Upah Buruh Tani / <i>Wage of farmworker</i>	120,87	121,19	121,41	121,59	121,92	122,23	122,48	0,21
3. NILAI TUKAR PETANI <i>FARMERS' TERMS OF TRADE</i>	100,15	100,53	100,65	101,60	102,22	102,78	103,07	0,28

**INDEKS HARGA
PRICE INDICES**
**TABEL: 1.7.9
TABLE**
**INDEKS HARGA YANG DITERIMA PETANI (IT), INDEKS HARGA YANG DIBAYAR PETANI (IB) DAN
NILAI TUKAR PETANI (NTP) TANPA PERIKANAN SERTA PERUBAHANNYA
INDICES OF PRICES RECEIVED BY FARMERS, INDICES OF PRICES PAID BY FARMERS AND
FARMERS' TERMS OF TRADE (FTT) WITHOUT FISHERY/AQUACULTURE AND THEIR CHANGES
(2012 = 100)**

Sub Sektor, Kelompok dan Subkelompok <i>Sub Sector, Group and Subgroup</i>	2017							Perubahan/ <i>Change</i> Okt'17 - Nov'17 (%) <i>Oct'17 - Nov'17 (%)</i>
	Mei <i>May</i>	Juni <i>June</i>	Juli <i>July</i>	Agustus <i>August</i>	September	Oktober <i>October</i>	Nov ember	
[1]	[2]	[3]	[4]	[5]	[6]	[7]	[8]	[9]
1. INDEKS HARGA YANG DITERIMA PETANI <i>PRICES RECEIVED BY FARMERS WITHOUT FISHERY/ FISH FARMERS INDICES</i>	127,89	128,63	128,96	130,18	130,83	131,50	132,26	0,58
2. INDEKS HARGA YANG DIBAYAR PETANI <i>PRICES PAID BY FARMERS WITHOUT FISHERY/ FISH FARMERS INDICES</i>	127,88	128,16	128,34	128,32	128,16	128,09	128,47	0,29
2.1. Indeks Konsumsi Rumah Tangga / Household Consumption Indices	133,15	133,44	133,64	133,49	133,13	132,94	133,41	0,36
2.1.1. Bahan Makanan / <i>Foodstuff</i>	144,05	143,55	143,63	142,85	141,66	140,83	141,65	0,58
2.1.2. Makanan Jadi / <i>Prepared Food</i>	131,21	131,58	131,92	132,17	132,31	132,58	132,85	0,21
2.1.3. Perumahan / <i>Housing</i>	125,78	127,67	127,81	128,08	128,30	128,66	128,91	0,20
2.1.4. Sandang / <i>Clothing</i>	125,69	127,31	127,36	127,55	127,70	127,92	128,13	0,16
2.1.5. Kesehatan / <i>Health</i>	121,94	122,35	122,72	123,05	123,26	123,46	123,80	0,27
2.1.6. Pendidikan, Rekreasi & Olah raga / <i>Education, Recreation & Sport</i>	116,57	117,11	117,82	118,10	118,21	118,33	118,42	0,07
2.1.7. Transportasi & Komunikasi / <i>Transportation & Communication</i>	122,04	122,38	122,53	122,78	122,98	123,16	123,43	0,22
2.2. Indeks Biaya Produksi dan Penambahan Barang Modal <i>Cost of Production and Capital Formation Indices</i>	117,41	117,63	117,76	117,93	118,18	118,39	118,58	0,16
2.2.1. Bibit / <i>Seed</i>	116,14	116,37	116,38	116,62	116,73	116,74	116,96	0,19
2.2.2. Pupuk dan Obat-obatan/ <i>Fertilizer and Drugs</i>	112,19	112,33	112,43	112,54	112,71	112,94	113,10	0,14
2.2.3. Biaya Sewa & Pengeluaran Lainnya/ <i>Rental Cost & Others</i>	114,87	115,05	115,18	115,31	115,47	115,57	115,79	0,19
2.2.4. Transportasi/ <i>Transportation</i>	125,33	125,59	125,68	125,80	126,08	126,25	126,36	0,09
2.2.5. Penambahan Barang Modal / <i>Capital Addition</i>	117,36	117,57	117,71	117,94	118,27	118,43	118,58	0,13
2.2.6. Upah Buruh Tani / <i>Wage of farmworker</i>	121,21	121,53	121,75	121,94	122,27	122,58	122,84	0,21
3. NILAI TUKAR PETANI TANPA PERIKANAN <i>FARMERS' TERMS OF TRADE WITHOUT FISHERY/FISH FARMERS</i>	100,01	100,37	100,48	101,45	102,08	102,66	102,96	0,29

Catatan

Nilai Tukar Petani (NTP) = $\frac{\text{Indeks Harga yang Diterima Petani}}{\text{Indeks Harga yang Dibayar Petani}} \times 100 \%$

Notes

Farmers' Terms of Trade (FTT) = $\frac{\text{Price Received By Farmers Indices}}{\text{Price Paid By farmers Indices}} \times 100 \%$

**INDEKS HARGA
PRICE INDICES**

**TABEL: 1.8.1 INDEKS HARGA YANG DITERIMA PETANI (IT), INDEKS HARGA YANG DIBAYAR PETANI (IB) DAN NILAI TUKAR PETANI TANAMAN PANGAN (NTPP) MENURUT PROVINSI
TABLE PRICES RECEIVED BY FARMERS INDICES, PRICES PAID BY FARMERS INDICES AND FARMERS' TERMS OF TRADE OF FOOD CROPS (FFTT) BY PROVINCE
(2012 = 100)**

Provinsi Province	Mei '17 May'17			Juni '17 June'17			Juli '17 July'17			Agustus '17 August'17			September '17			Oktober '17 October '17			November '17		
	IT	IB	NTPP	IT	IB	NTPP	IT	IB	NTPP	IT	IB	NTPP	IT	IB	NTPP	IT	IB	NTPP	IT	IB	NTPP
[1]	[2]	[3]	[4]	[5]	[6]	[7]	[8]	[9]	[10]	[11]	[12]	[13]	[14]	[15]	[16]	[17]	[18]	[19]	[20]	[21]	[22]
Aceh	116,1	127,1	91,3	117,4	127,7	92,0	117,6	128,2	91,7	117,3	129,7	90,4	116,3	130,4	89,2	116,6	130,8	89,1	118,7	130,9	90,7
Sumatera Utara	124,0	130,3	95,2	123,9	129,9	95,4	123,3	130,4	94,5	123,0	131,4	93,6	123,0	132,0	93,2	123,4	132,1	93,4	124,5	132,8	93,8
Sumatera Barat	118,9	127,0	93,7	117,8	126,5	93,2	117,1	127,2	92,1	117,2	128,6	91,2	116,3	128,7	90,4	116,5	129,6	89,9	119,1	130,1	91,6
Riau	132,5	128,2	103,4	134,2	128,4	104,5	134,4	129,0	104,2	134,4	129,2	104,1	135,3	129,3	104,7	135,9	129,5	104,9	136,5	129,8	105,2
Jambi	123,8	127,1	97,3	123,1	127,2	96,8	122,7	127,8	96,0	122,9	128,1	95,9	123,2	128,2	96,1	122,6	128,4	95,5	123,6	128,9	95,9
Sumatera Selatan	124,0	127,2	97,5	123,6	128,0	96,5	125,2	128,2	97,7	125,3	127,7	98,1	127,9	127,2	100,5	127,8	126,8	100,8	130,9	127,1	103,0
Bengkulu	119,0	130,4	91,2	121,1	130,6	92,7	120,4	131,0	91,9	122,1	131,4	92,9	121,4	131,2	92,6	123,7	131,3	94,2	125,6	131,9	95,2
Lampung	129,6	127,7	101,5	130,6	127,9	102,1	131,7	128,4	102,6	134,0	128,0	104,7	136,0	127,7	106,5	139,8	127,8	109,4	142,4	128,0	111,2
Kep.Bangka Belitung	114,3	122,4	93,3	115,7	122,6	94,4	115,1	122,9	93,6	114,8	122,7	93,6	113,6	122,0	93,2	112,5	122,0	92,2	112,6	122,0	92,3
Kepulauan Riau	120,0	124,9	96,1	118,9	124,7	95,4	118,7	125,0	95,0	119,4	125,4	95,3	119,1	125,3	95,1	119,9	125,4	95,6	120,5	125,3	96,2
Jawa Barat	130,5	134,5	97,0	131,2	135,0	97,2	131,4	135,3	97,1	132,9	135,3	98,3	136,0	135,3	100,6	140,0	135,3	103,5	142,4	135,4	105,2
Jawa Tengah	122,9	132,0	93,1	124,5	131,9	94,4	124,8	131,7	94,8	126,8	131,0	96,7	129,4	130,7	99,1	132,2	130,7	101,2	133,8	131,2	102,0
DI. Yogyakarta	131,7	132,9	99,1	134,6	132,3	101,7	133,8	132,2	101,2	134,8	132,9	101,4	135,6	131,7	103,0	135,7	131,5	103,2	137,2	132,1	103,8
Jawa Timur	133,9	134,8	99,4	135,4	134,4	100,7	136,0	134,4	101,2	137,0	133,8	102,4	139,7	133,2	104,9	142,1	132,9	106,9	143,8	133,9	107,4
Banten	127,4	129,2	98,6	129,3	129,9	99,5	129,1	130,0	99,3	131,1	130,9	100,2	133,3	130,8	101,9	137,3	131,9	104,1	139,2	132,2	105,3
Bali	120,1	128,9	93,2	120,5	129,0	93,4	121,7	128,9	94,5	121,8	128,6	94,7	123,3	127,9	96,4	125,3	128,1	97,8	126,1	128,9	97,9
Nusa Tenggara Barat	131,2	126,0	104,1	133,0	126,7	105,0	133,0	127,2	104,6	133,5	127,4	104,8	136,5	127,3	107,3	139,6	126,8	110,0	142,0	127,4	111,5
Nusa Tenggara Timur	129,5	127,0	102,0	131,2	127,4	103,0	130,9	127,0	103,1	131,2	127,1	103,3	132,7	127,2	104,3	132,7	127,0	104,5	135,9	127,0	107,0
Kalimantan Barat	119,9	128,5	93,3	120,8	129,0	93,7	121,2	128,8	94,1	119,6	129,4	92,5	120,3	129,5	92,9	120,9	129,2	93,6	121,8	129,3	94,2
Kalimantan Tengah	120,6	126,6	95,2	121,7	127,3	95,6	122,0	127,9	95,4	122,2	127,9	95,5	121,8	127,2	95,8	120,6	126,4	95,4	121,8	126,6	96,2
Kalimantan Selatan	118,0	123,0	96,0	118,2	123,9	95,4	118,0	124,2	95,0	117,6	124,0	94,8	117,1	123,6	94,7	117,3	123,2	95,3	116,5	123,3	94,5
Kalimantan Timur	120,4	127,2	94,6	119,6	127,6	93,7	119,7	127,9	93,6	119,0	127,7	93,2	119,2	127,5	93,4	119,9	127,3	94,2	120,8	127,1	95,1
Sulawesi Utara	116,5	128,2	90,8	118,3	129,6	91,3	117,3	131,0	89,6	117,7	130,3	90,3	117,2	129,0	90,8	118,5	128,6	92,2	118,8	128,9	92,2
Sulawesi Tengah	115,6	130,9	88,3	117,3	132,3	88,7	117,7	133,4	88,2	119,5	133,5	89,5	119,3	132,8	89,8	118,7	131,8	90,1	118,8	131,5	90,3
Sulawesi Selatan	127,3	130,2	97,8	128,0	131,2	97,5	128,2	132,1	97,1	128,9	132,3	97,4	128,4	132,3	97,0	128,8	132,0	97,5	130,1	132,0	98,6
Sulawesi Tenggara	115,5	126,9	91,0	114,3	129,1	88,6	113,1	130,1	86,9	115,4	129,8	88,9	115,3	129,5	89,0	115,2	128,5	89,6	116,9	128,2	91,2
Gorontalo	141,2	129,9	108,7	143,8	132,5	108,6	142,6	134,5	106,0	144,8	133,5	108,5	143,0	132,1	108,3	145,5	129,9	112,0	145,4	129,9	112,0
Sulawesi Barat	122,2	122,8	99,5	122,2	124,2	98,4	123,6	124,6	99,3	122,7	124,3	98,7	123,2	124,1	99,2	123,6	122,6	100,8	123,5	122,3	101,0
Maluku	130,0	129,2	100,6	131,6	130,3	101,0	133,8	130,8	102,3	131,6	130,3	101,0	134,7	130,2	103,5	135,0	129,7	104,1	137,4	129,2	106,4
Maluku Utara	135,0	127,3	106,0	134,0	129,1	103,8	132,1	129,7	101,9	131,0	129,1	101,5	129,4	128,8	100,4	130,1	128,4	101,3	130,6	127,9	102,1
Papua Barat	123,8	129,8	95,4	124,7	131,0	95,2	123,2	131,3	93,8	121,2	131,2	92,3	122,6	130,8	93,7	123,1	130,8	94,1	123,9	130,5	95,0
Papua	112,1	129,1	86,8	112,2	130,3	86,1	112,4	130,3	86,2	112,3	130,5	86,1	112,3	130,6	86,0	112,8	130,1	86,7	112,9	130,4	86,5

**INDEKS HARGA
PRICE INDICES**

TABEL: 1.8.2
TABLE

**INDEKS HARGA YANG DITERIMA PETANI (IT), INDEKS HARGA YANG DIBAYAR PETANI (IB) DAN NILAI TUKAR PETANI TANAMAN HORTIKULTURA (NTPH) MENURUT PROVINSI
PRICES RECEIVED BY FARMERS INDICES, PRICES PAID BY FARMERS INDICES AND FARMERS' TERMS OF TRADE OF HORTICULTURAL CROPS (HFTT) BY PROVINCE
(2012 = 100)**

Provinsi Province	Mei '17 May'17			Juni '17 June'17			Juli '17 July'17			Agustus '17 August'17			September '17			Oktober '17 October '17			November '17		
	IT	IB	NTPH	IT	IB	NTPH	IT	IB	NTPH	IT	IB	NTPH	IT	IB	NTPH	IT	IB	NTPH	IT	IB	NTPH
[1]	[2]	[3]	[4]	[5]	[6]	[7]	[8]	[9]	[10]	[11]	[12]	[13]	[14]	[15]	[16]	[17]	[18]	[19]	[20]	[21]	[22]
Aceh	132,8	125,0	106,3	132,9	125,6	105,8	133,3	126,0	105,8	135,3	127,4	106,1	136,8	127,9	107,0	137,9	128,2	107,5	138,4	128,3	107,9
Sumatera Utara	121,7	129,3	94,1	120,2	129,0	93,2	119,8	129,5	92,5	119,7	130,3	91,8	119,5	130,8	91,4	121,4	130,9	92,7	123,1	131,5	93,7
Sumatera Barat	108,5	126,2	86,0	107,8	125,9	85,7	108,7	126,3	86,0	110,0	127,6	86,2	108,6	127,6	85,1	106,5	128,4	83,0	108,1	128,8	84,0
Riau	118,2	127,6	92,7	117,0	127,8	91,6	118,0	128,3	92,0	118,8	128,4	92,5	120,4	128,6	93,7	122,1	128,7	94,8	124,0	128,9	96,2
Jambi	113,5	125,4	90,5	113,5	125,5	90,4	115,4	126,0	91,6	116,0	126,3	91,8	116,8	126,4	92,4	117,9	126,6	93,1	119,4	127,0	93,9
Sumatera Selatan	135,0	125,2	107,8	134,6	126,0	106,8	133,9	126,1	106,2	134,3	125,9	106,7	132,7	125,4	105,8	131,1	125,2	104,7	133,2	125,7	106,0
Bengkulu	146,5	128,0	114,4	147,7	128,1	115,3	148,3	128,4	115,6	151,7	128,8	117,8	149,6	128,8	116,2	147,5	128,9	114,5	148,5	129,6	114,6
Lampung	121,6	125,0	97,3	121,1	125,4	96,5	121,6	125,9	96,6	120,3	125,5	95,8	118,9	125,3	94,9	117,8	125,4	93,9	118,6	125,7	94,4
Kep.Bangka Belitung	122,3	121,8	100,4	121,8	122,0	99,9	121,3	122,3	99,1	121,9	122,1	99,9	119,5	121,6	98,3	120,3	121,6	98,9	121,8	121,8	100,1
Kepulauan Riau	120,3	122,5	98,2	120,6	122,4	98,5	118,2	122,6	96,4	119,3	123,0	97,0	117,6	122,9	95,7	118,9	123,0	96,7	119,9	122,9	97,5
Jawa Barat	149,0	133,0	112,0	150,3	133,6	112,5	150,9	133,8	112,8	151,3	133,9	113,0	149,8	133,8	112,0	151,9	133,8	113,5	152,0	134,0	113,4
Jawa Tengah	129,0	130,2	99,1	129,7	130,1	99,7	131,5	129,9	101,2	131,5	129,2	101,8	130,9	128,9	101,6	128,7	128,9	99,8	129,3	129,5	99,9
DI. Yogyakarta	130,9	129,3	101,3	130,1	129,4	100,5	130,2	129,4	100,6	131,6	130,1	101,2	131,9	129,5	101,8	130,1	129,3	100,6	130,7	129,6	100,9
Jawa Timur	132,5	131,5	100,8	132,2	131,4	100,7	134,3	131,4	102,2	134,2	131,1	102,4	133,4	130,6	102,1	131,7	130,4	101,0	131,4	131,2	100,1
Banten	126,9	125,8	100,8	130,0	126,5	102,8	128,2	126,6	101,2	129,6	127,1	101,9	129,3	127,1	101,7	129,3	128,2	100,9	127,9	128,4	99,6
Bali	129,6	125,9	102,9	128,4	126,0	101,9	126,9	126,0	100,8	125,0	125,8	99,3	124,0	125,3	99,0	124,3	125,7	98,9	125,4	126,3	99,3
Nusa Tenggara Barat	114,9	126,7	90,7	115,1	127,5	90,2	114,4	128,1	89,3	113,0	128,5	87,9	110,7	128,4	86,2	108,4	128,1	84,6	108,5	128,6	84,4
Nusa Tenggara Timur	128,1	126,4	101,4	128,6	126,9	101,3	130,2	126,6	102,9	129,5	126,6	102,3	129,9	126,8	102,4	129,5	126,6	102,3	129,0	126,5	101,9
Kalimantan Barat	129,5	126,5	102,3	127,1	127,1	100,0	124,0	127,0	97,7	125,9	127,4	98,9	127,4	127,4	100,0	127,4	127,1	100,2	125,1	127,2	98,4
Kalimantan Tengah	131,6	124,2	105,9	130,9	124,9	104,8	131,2	125,3	104,7	132,0	125,3	105,3	129,9	124,5	104,3	130,4	123,8	105,3	133,3	124,0	107,6
Kalimantan Selatan	130,3	122,5	106,4	129,3	123,4	104,8	129,0	123,8	104,2	130,4	123,3	105,7	129,3	122,9	105,3	128,0	122,2	104,8	127,6	122,3	104,3
Kalimantan Timur	115,7	125,7	92,0	116,2	126,2	92,1	117,6	126,3	93,1	116,7	126,3	92,4	116,1	126,2	92,0	115,5	126,1	91,6	115,2	125,8	91,6
Sulawesi Utara	119,6	126,6	94,4	121,4	127,9	94,9	124,1	128,7	96,4	122,5	128,3	95,5	120,7	127,4	94,8	121,4	126,8	95,8	121,3	127,1	95,5
Sulawesi Tengah	143,7	129,1	111,4	145,6	130,6	111,4	145,6	131,8	110,4	147,8	131,7	112,2	148,0	131,2	112,8	145,9	130,1	112,1	146,2	129,6	112,8
Sulawesi Selatan	141,0	127,5	110,6	143,3	128,5	111,5	142,8	129,1	110,6	142,5	129,3	110,3	140,4	129,4	108,5	139,6	129,3	108,0	139,7	129,4	107,9
Sulawesi Tenggara	113,0	126,6	89,3	114,0	128,6	88,7	113,8	129,5	87,9	114,7	129,2	88,8	115,9	128,8	90,0	116,0	128,0	90,6	116,1	127,6	91,0
Gorontalo	144,4	127,4	113,4	147,1	129,7	113,4	150,7	131,3	114,8	148,3	130,6	113,5	144,8	129,2	112,0	140,8	127,3	110,6	142,8	127,2	112,3
Sulawesi Barat	131,8	122,3	107,7	129,4	123,8	104,5	129,3	124,1	104,2	127,7	123,9	103,1	130,0	123,7	105,1	128,2	122,2	104,9	130,5	121,9	107,0
Maluku	142,7	129,1	110,5	143,6	130,1	110,4	144,8	130,7	110,8	145,5	129,8	112,1	145,4	129,6	112,2	144,8	129,1	112,1	144,3	128,6	112,2
Maluku Utara	135,0	126,3	106,9	138,3	128,3	107,8	139,0	129,0	107,8	138,2	128,2	107,8	139,9	127,8	109,5	138,7	127,4	108,8	138,2	126,7	109,1
Papua Barat	138,1	128,3	107,7	139,3	129,4	107,6	141,7	129,5	109,4	140,6	129,5	108,5	140,5	129,2	108,8	141,4	129,2	109,5	141,1	128,9	109,4
Papua	131,4	129,7	101,3	131,8	131,0	100,6	128,5	131,0	98,1	127,9	131,1	97,5	126,0	131,2	96,0	123,9	130,6	94,9	123,7	130,7	94,6

**INDEKS HARGA
PRICE INDICES**

**TABEL: 1.8.3 INDEKS HARGA YANG DITERIMA PETANI (IT), INDEKS HARGA YANG DIBAYAR PETANI (IB) DAN NILAI TUKAR PETANI TANAMAN PERKEBUNAN RAKYAT (NTPR) MENURUT PROVINSI
PRICES OF PRICES RECEIVED BY FARMERS INDICES, PRICES PAID BY FARMERS INDICES AND FARMERS' TERMS OF TRADE OF SMALLHOLDER ESTATE CROPS BY PROVINCE
(2012 = 100)**

Provinsi Province	Mei '17 May'17			Juni '17 June'17			Juli '17 July'17			Agustus '17 August'17			September '17			Oktober '17 October '17			November '17		
	IT	IB	NTPR	IT	IB	NTPR	IT	IB	NTPR	IT	IB	NTPR	IT	IB	NTPR	IT	IB	NTPR	IT	IB	NTPR
[1]	[2]	[3]	[4]	[5]	[6]	[7]	[8]	[9]	[10]	[11]	[12]	[13]	[14]	[15]	[16]	[17]	[18]	[19]	[20]	[21]	[22]
Aceh	108,3	125,5	86,3	108,2	126,2	85,8	107,8	126,6	85,1	110,4	127,9	86,4	111,8	128,4	87,1	111,9	128,8	86,9	113,0	128,9	87,6
Sumatera Utara	126,4	130,0	97,2	127,2	129,6	98,2	125,3	130,2	96,2	129,1	131,4	98,2	130,4	132,1	98,7	131,9	132,4	99,7	132,9	133,2	99,8
Sumatera Barat	129,2	128,4	100,6	127,0	127,7	99,4	125,2	128,5	97,4	128,8	130,1	99,0	132,2	130,2	101,5	133,5	131,1	101,8	133,3	131,6	101,3
Riau	132,2	128,0	103,3	133,2	128,2	103,9	131,1	128,8	101,8	132,2	128,9	102,5	131,8	129,1	102,1	134,8	129,2	104,3	138,8	129,4	107,3
Jambi	130,1	126,6	102,8	128,6	126,9	101,4	129,7	127,4	101,8	132,9	127,7	104,1	132,2	127,8	103,4	136,5	127,9	106,7	139,8	128,3	109,0
Sumatera Selatan	107,6	125,8	85,6	106,7	126,8	84,2	106,9	126,8	84,3	109,4	126,6	86,5	113,0	126,1	89,6	113,9	125,8	90,6	112,2	126,2	88,9
Bengkulu	107,6	129,5	83,1	105,6	129,4	81,6	104,1	130,0	80,1	105,9	130,6	81,1	109,1	130,5	83,6	111,5	130,7	85,3	112,3	131,4	85,5
Lampung	131,8	126,4	104,2	130,1	127,0	102,5	128,2	127,5	100,6	132,0	127,3	103,7	133,5	127,2	105,0	133,9	127,4	105,1	133,8	127,6	104,8
Kep.Bangka Belitung	114,7	122,5	93,7	111,7	122,7	91,1	113,9	123,2	92,5	116,7	123,0	94,9	114,1	122,2	93,4	110,1	122,3	90,0	106,4	122,5	86,9
Kepulauan Riau	100,6	125,3	80,3	99,4	125,3	79,3	100,0	125,7	79,5	99,4	126,0	78,9	98,5	125,9	78,2	101,1	126,0	80,2	101,6	125,8	80,7
Jawa Barat	129,7	129,1	100,5	131,9	129,5	101,8	132,0	129,8	101,7	134,2	129,9	103,3	133,8	130,0	102,9	134,0	130,1	103,0	134,5	130,3	103,2
Jawa Tengah	137,3	129,4	106,1	139,3	129,5	107,6	139,0	129,3	107,5	139,7	128,8	108,4	142,3	128,8	110,5	145,1	128,7	112,8	147,9	129,0	114,7
DI. Yogyakarta	154,4	126,1	122,4	158,5	126,1	125,7	159,3	126,1	126,4	156,4	126,7	123,5	153,9	126,3	121,9	149,9	126,4	118,7	148,2	126,9	116,8
Jawa Timur	130,0	131,4	99,0	130,1	131,3	99,1	130,4	131,3	99,3	133,4	130,9	101,9	136,0	130,4	104,3	138,3	130,2	106,2	136,9	131,2	104,4
Banten	122,3	127,8	95,7	125,7	128,6	97,7	124,3	128,7	96,6	122,7	129,6	94,7	124,3	129,6	95,9	123,6	131,0	94,4	124,6	131,2	95,0
Bali	131,6	125,1	105,2	130,7	125,2	104,4	129,0	125,1	103,1	129,5	125,0	103,6	130,3	124,5	104,7	130,5	124,8	104,5	131,3	125,4	104,7
Nusa Tenggara Barat	118,7	127,4	93,1	119,6	128,2	93,3	120,2	128,9	93,3	122,8	129,1	95,1	123,5	128,7	96,0	123,3	127,9	96,4	124,2	128,6	96,6
Nusa Tenggara Timur	119,6	128,1	93,3	121,4	128,8	94,3	123,6	128,6	96,1	125,7	128,9	97,5	126,6	129,0	98,1	126,5	128,8	98,2	127,9	128,5	99,5
Kalimantan Barat	117,9	125,5	93,9	118,1	125,9	93,8	120,1	125,8	95,4	123,5	126,4	97,7	127,5	126,3	101,0	127,2	126,0	101,0	125,6	126,1	99,6
Kalimantan Tengah	116,5	124,4	93,6	114,7	125,0	91,8	112,8	125,4	90,0	114,6	125,5	91,3	118,7	124,7	95,2	118,3	124,3	95,2	118,7	124,5	95,4
Kalimantan Selatan	99,8	123,3	80,9	99,4	124,3	80,0	98,7	124,7	79,1	99,7	124,4	80,1	101,3	124,0	81,7	102,4	123,4	83,0	103,4	123,6	83,7
Kalimantan Timur	121,9	127,1	95,9	122,0	127,5	95,7	119,6	127,5	93,8	122,1	127,5	95,7	119,6	127,4	93,8	122,7	127,3	96,3	123,1	127,0	97,0
Sulawesi Utara	110,5	126,7	87,2	111,4	128,3	86,8	113,1	129,8	87,1	111,4	129,1	86,3	111,7	127,6	87,5	113,0	127,1	88,9	113,7	127,5	89,2
Sulawesi Tengah	105,1	128,4	81,8	105,2	130,1	80,9	103,9	131,0	79,3	105,0	131,0	80,2	105,0	130,3	80,5	106,6	129,3	82,5	110,1	129,0	85,3
Sulawesi Selatan	116,8	129,0	90,5	117,9	130,0	90,7	119,4	130,9	91,2	120,5	131,2	91,8	118,7	131,2	90,5	122,0	131,0	93,1	123,2	131,0	94,0
Sulawesi Tenggara	113,8	126,4	90,0	115,9	128,4	90,2	113,8	129,6	87,9	114,3	129,2	88,5	112,9	128,9	87,5	116,3	128,1	90,8	114,4	127,8	89,5
Gorontalo	130,5	129,5	100,8	132,5	132,2	100,2	130,7	134,2	97,4	133,4	133,2	100,1	135,1	131,7	102,6	131,5	129,5	101,6	134,1	129,3	103,7
Sulawesi Barat	135,9	123,9	109,7	137,3	125,4	109,4	136,8	125,8	108,7	142,5	125,6	113,5	144,9	125,3	115,6	146,9	123,4	119,0	151,1	123,1	122,8
Maluku	117,9	128,6	91,7	119,6	129,6	92,3	117,6	130,3	90,2	117,8	129,7	90,9	116,2	129,5	89,7	114,8	129,0	89,0	114,4	128,7	88,9
Maluku Utara	117,9	126,2	93,4	119,9	128,3	93,4	121,1	129,2	93,8	120,8	128,4	94,1	122,9	128,0	96,0	123,2	127,7	96,4	123,1	127,2	96,8
Papua Barat	122,3	125,4	97,5	121,7	126,5	96,3	123,1	126,7	97,2	123,1	126,5	97,3	123,1	126,2	97,6	126,8	126,2	100,4	125,9	125,9	100,0
Papua	126,3	126,1	100,2	128,6	127,1	101,1	128,6	127,0	101,2	128,6	127,1	101,2	128,6	127,3	101,0	128,6	126,8	101,4	128,6	127,0	101,3

**INDEKS HARGA
PRICE INDICES**
**TABEL: 1.8.4
TABLE**
**INDEKS HARGA YANG DITERIMA PETANI (IT), INDEKS HARGA YANG DIBAYAR PETANI (IB) DAN
NILAI TUKAR PETANI PETERNAKAN (NTPT) MENURUT PROVINSI
PRICES RECEIVED BY BREEDERS INDICES, PRICES PAID BY BREEDERS INDICES AND
FARMERS' TERMS OF TRADE OF ANIMAL HUSBANDRY (AFTT) BY PROVINCE
(2012 = 100)**

Provinsi Province	Mei '17 May'17			Juni '17 June'17			Juli '17 July'17			Agustus '17 August'17			September '17			Oktober '17 October '17			November '17		
	IT	IB	NTPT	IT	IB	NTPT	IT	IB	NTPT	IT	IB	NTPT	IT	IB	NTPT	IT	IB	NTPT	IT	IB	NTPT
[1]	[2]	[3]	[4]	[5]	[6]	[7]	[8]	[9]	[10]	[11]	[12]	[13]	[14]	[15]	[16]	[17]	[18]	[19]	[20]	[21]	[22]
Aceh	125,1	120,9	103,5	126,5	121,3	104,3	127,2	121,5	104,6	128,7	122,8	104,8	127,8	123,0	104,0	127,5	123,3	103,4	127,1	123,3	103,1
Sumatera Utara	136,8	122,6	111,6	138,0	122,5	112,6	138,4	123,1	112,4	140,6	123,8	113,6	140,1	124,2	112,8	140,5	124,3	113,0	140,0	124,8	112,2
Sumatera Barat	124,3	119,0	104,4	125,0	118,8	105,2	125,8	119,3	105,4	128,0	120,1	106,5	126,6	120,5	105,1	126,2	120,9	104,4	125,6	121,0	103,8
Riau	118,7	122,5	96,9	120,2	122,7	97,9	119,9	123,0	97,4	122,1	123,2	99,2	121,1	123,2	98,3	119,7	123,3	97,1	120,7	123,5	97,7
Jambi	119,7	121,3	98,6	121,2	121,5	99,8	121,3	121,5	99,8	122,8	121,9	100,7	121,4	121,9	99,6	121,1	122,0	99,2	121,1	122,0	99,2
Sumatera Selatan	123,9	118,9	104,2	125,5	119,6	104,9	125,3	119,6	104,8	126,9	119,6	106,1	126,0	119,4	105,6	125,5	119,2	105,3	125,2	119,6	104,7
Bengkulu	130,3	121,0	107,7	131,1	121,3	108,1	131,3	121,6	108,0	133,5	122,3	109,1	132,4	122,2	108,3	131,7	122,3	107,7	130,7	122,6	106,6
Lampung	137,8	118,7	116,1	138,9	119,1	116,6	138,4	119,4	115,9	140,5	119,4	117,7	138,8	119,3	116,4	138,7	119,4	116,2	138,8	119,8	115,9
Kep.Bangka Belitung	111,9	120,0	93,3	111,7	119,8	93,2	110,9	119,9	92,5	110,9	119,7	92,7	110,9	119,1	93,2	109,9	119,4	92,0	109,7	119,4	91,8
Kepulauan Riau	118,9	114,3	104,0	119,2	114,3	104,3	119,8	114,6	104,6	119,1	114,5	104,0	119,5	114,5	104,4	118,9	114,5	103,8	118,8	114,5	103,7
Jawa Barat	138,6	121,8	113,8	139,7	122,1	114,4	139,7	122,2	114,4	140,9	122,2	115,3	140,4	122,2	114,9	139,3	122,2	114,0	139,0	122,3	113,6
Jawa Tengah	123,2	122,3	100,7	123,5	122,4	100,9	124,4	122,3	101,7	125,9	122,1	103,1	125,8	122,2	102,9	124,8	122,4	102,0	124,6	122,7	101,6
DI. Yogyakarta	111,2	122,0	91,2	111,6	122,4	91,2	113,2	122,4	92,5	114,9	123,1	93,4	113,8	122,8	92,7	112,6	122,6	91,9	113,1	122,9	92,0
Jawa Timur	133,8	124,2	107,7	135,1	124,0	108,9	136,8	124,0	110,3	139,3	123,9	112,5	138,4	123,7	111,8	137,4	123,7	111,1	137,5	124,4	110,6
Banten	122,5	122,7	99,9	123,8	122,9	100,8	123,9	122,9	100,8	125,1	123,5	101,3	124,5	123,6	100,7	123,7	124,3	99,5	123,3	124,6	99,0
Bali	136,9	120,2	113,9	138,1	120,4	114,8	137,9	120,3	114,7	137,7	120,2	114,6	137,3	120,0	114,5	136,6	120,1	113,7	136,9	120,7	113,4
Nusa Tenggara Barat	145,3	122,0	119,1	147,7	122,5	120,5	146,6	123,1	119,1	148,6	123,4	120,5	148,0	123,4	120,0	149,2	123,0	121,3	148,9	123,6	120,5
Nusa Tenggara Timur	131,3	122,9	106,8	130,3	123,4	105,6	129,9	123,0	105,6	130,2	123,1	105,8	131,5	123,4	106,6	132,5	123,2	107,6	132,5	123,3	107,4
Kalimantan Barat	114,7	122,5	93,6	115,4	123,1	93,7	115,4	123,1	93,8	116,8	123,7	94,5	116,0	123,7	93,8	115,7	123,6	93,6	115,9	123,8	93,6
Kalimantan Tengah	120,9	121,4	99,6	121,5	122,0	99,6	122,1	122,4	99,7	123,4	122,6	100,7	122,9	122,1	100,7	122,0	121,6	100,4	121,1	121,6	99,5
Kalimantan Selatan	128,0	117,4	109,0	128,9	118,1	109,1	128,2	118,3	108,3	128,8	118,1	109,1	128,2	118,0	108,6	127,7	117,8	108,4	127,4	117,9	108,0
Kalimantan Timur	123,9	122,3	101,3	126,0	122,4	102,9	127,5	122,6	104,1	128,2	122,6	104,6	128,0	122,5	104,5	126,2	122,3	103,2	127,9	122,1	104,7
Sulawesi Utara	120,5	120,1	100,3	120,3	121,2	99,2	120,9	121,9	99,2	121,5	121,6	99,9	122,0	120,8	101,1	123,2	120,3	102,4	123,1	120,4	102,2
Sulawesi Tengah	127,5	120,3	106,0	129,3	121,2	106,7	130,3	121,8	107,0	132,1	122,0	108,3	131,3	121,7	107,9	130,8	121,0	108,2	130,9	121,1	108,0
Sulawesi Selatan	131,4	120,9	108,7	132,2	121,6	108,8	132,0	122,1	108,0	133,6	122,4	109,2	133,1	122,1	109,0	133,0	122,2	108,8	133,6	122,2	109,3
Sulawesi Tenggara	127,2	121,4	104,8	128,5	122,7	104,7	128,9	123,4	104,5	129,7	123,2	105,3	130,0	123,1	105,5	129,0	122,6	105,3	128,0	122,6	104,4
Gorontalo	118,6	116,5	101,8	119,3	117,9	101,2	119,1	119,0	100,1	120,9	118,3	102,2	119,7	117,9	101,5	119,2	117,1	101,8	117,5	117,5	100,0
Sulawesi Barat	124,4	119,5	104,1	124,9	120,6	103,6	125,0	121,0	103,3	126,4	120,9	104,6	127,7	120,6	105,8	126,4	119,5	105,8	127,2	119,2	106,7
Maluku	131,4	127,2	103,4	132,7	128,1	103,6	132,9	128,6	103,4	134,5	128,1	105,0	134,8	128,1	105,2	134,2	127,8	105,0	135,4	127,1	106,6
Maluku Utara	128,1	120,0	106,7	129,5	121,4	106,7	129,1	122,0	105,8	130,7	121,5	107,6	130,8	121,3	107,8	130,0	121,1	107,3	129,8	120,9	107,4
Papua Barat	119,8	121,8	98,4	120,9	122,7	98,6	120,3	122,9	97,9	120,9	122,8	98,4	120,8	122,5	98,6	120,3	122,5	98,2	120,6	122,4	98,5
Papua	120,5	121,2	99,4	121,1	122,1	99,2	120,9	122,1	99,0	120,9	122,2	98,9	120,9	122,3	98,9	120,5	122,1	98,7	120,5	122,1	98,7

**INDEKS HARGA
PRICE INDICES**
**TABEL: 1.8.5
TABLE**
**INDEKS HARGA YANG DITERIMA NELAYAN/PEMBUDIDAYA IKAN (IT), INDEKS HARGA YANG DIBAYAR
NELAYAN/PEMBUDIDAYA IKAN (IB) DAN NILAI TUKAR NELAYAN/PEMBUDIDAYA IKAN (NTNP) MENURUT PROVINSI
PRICES RECEIVED BY FISHERMEN/FISH FARMERS INDICES, PRICES PAID BY FISHERMEN/FISH
FARMERS INDICES AND FARMERS' TERMS OF TRADE OF FISHERMEN/FISH FARMERS (FTT) BY PROVINCE
(2012 = 100)**

Provinsi Province	Mei '17 May'17			Juni '17 June'17			Juli '17 July'17			Agustus '17 August'17			September '17			Oktober '17 October '17			November '17		
	IT	IB	NTNP	IT	IB	NTNP	IT	IB	NTNP	IT	IB	NTNP	IT	IB	NTNP	IT	IB	NTNP	IT	IB	NTNP
[1]	[2]	[3]	[4]	[5]	[6]	[7]	[8]	[9]	[10]	[11]	[12]	[13]	[14]	[15]	[16]	[17]	[18]	[19]	[20]	[21]	[22]
Aceh	119,5	122,2	97,8	120,3	122,9	97,9	119,3	123,7	96,4	120,5	125,1	96,3	119,1	125,6	94,8	119,8	126,4	94,7	121,7	126,5	96,2
Sumatera Utara	128,2	124,9	102,6	129,2	125,0	103,4	129,0	125,6	102,7	130,4	126,3	103,2	130,1	126,6	102,7	130,5	126,8	102,9	131,1	127,1	103,2
Sumatera Barat	134,0	121,3	110,4	133,7	121,3	110,2	134,6	121,5	110,7	134,6	122,4	110,0	133,9	122,4	109,4	133,3	122,9	108,5	134,9	123,4	109,3
Riau	143,2	123,5	115,9	145,6	123,8	117,7	144,5	124,0	116,5	144,5	124,4	116,1	143,8	124,6	115,4	144,9	125,1	115,8	144,2	125,3	115,1
Jambi	126,5	122,8	103,0	128,2	123,2	104,1	128,4	123,3	104,1	128,0	123,4	103,7	127,0	123,5	102,9	127,4	123,7	103,0	126,8	124,0	102,3
Sumatera Selatan	119,3	123,1	96,9	120,8	123,8	97,6	120,2	124,0	96,9	120,1	123,7	97,1	121,3	123,2	98,5	121,4	122,9	98,8	122,4	123,3	99,3
Bengkulu	121,3	126,1	96,2	122,3	126,5	96,7	121,8	127,1	95,8	122,7	127,7	96,1	122,5	127,6	96,0	122,9	127,8	96,1	122,6	128,5	95,4
Lampung	121,2	123,0	98,5	121,9	123,4	98,8	122,0	123,8	98,6	121,8	123,5	98,6	122,2	123,4	99,0	122,8	123,9	99,1	122,5	124,1	98,7
Kep.Bangka Belitung	132,2	122,9	107,5	132,1	123,1	107,4	134,5	123,6	108,8	135,9	123,4	110,1	137,6	123,0	111,9	137,2	123,1	111,5	135,9	123,0	110,5
Kepulauan Riau	130,4	119,7	108,9	131,2	119,6	109,7	132,2	120,0	110,2	133,9	120,4	111,2	134,3	120,5	111,5	134,5	120,8	111,3	134,1	120,7	111,1
DKI Jakarta	118,5	120,6	98,3	118,3	121,3	97,5	118,5	121,8	97,3	118,5	121,5	97,5	118,4	121,2	97,7	118,5	121,2	97,7	119,2	121,6	98,1
Jawa Barat	129,5	127,8	101,4	130,9	128,4	102,0	131,7	128,6	102,4	131,8	128,8	102,4	131,2	128,8	101,9	130,5	128,8	101,3	131,4	129,1	101,8
Jawa Tengah	128,0	126,9	100,9	129,9	126,8	102,4	129,7	126,7	102,4	129,6	126,1	102,8	130,8	125,8	103,9	129,6	125,8	103,1	129,4	126,4	102,4
DI. Yogyakarta	121,0	120,9	100,1	123,1	121,0	101,8	122,7	121,2	101,2	123,3	121,4	101,6	123,8	121,3	102,1	123,5	121,4	101,7	123,0	121,5	101,2
Jawa Timur	143,2	133,2	107,5	145,0	133,0	109,1	146,0	132,9	109,8	146,5	132,2	110,9	146,9	131,7	111,5	148,7	131,3	113,2	149,5	132,4	112,9
Banten	133,0	124,8	106,6	134,9	125,4	107,6	135,1	125,4	107,7	135,4	126,1	107,4	136,1	126,1	107,9	135,4	127,0	106,6	135,5	127,4	106,3
Bali	132,4	126,4	104,8	132,6	126,5	104,9	133,7	126,3	105,9	134,3	126,1	106,5	133,9	125,1	107,0	133,0	125,1	106,3	132,1	126,0	104,8
Nusa Tenggara Barat	126,1	121,4	103,9	128,2	121,7	105,3	129,2	121,8	106,0	129,9	121,9	106,6	128,7	121,6	105,8	128,0	121,7	105,2	128,7	121,9	105,6
Nusa Tenggara Timur	128,8	123,6	104,2	130,4	124,0	105,2	130,9	123,8	105,7	132,3	124,1	106,6	132,4	124,5	106,3	132,6	124,7	106,4	134,3	124,8	107,6
Kalimantan Barat	125,3	123,1	101,8	126,6	123,5	102,5	126,8	123,5	102,7	127,3	123,9	102,7	127,5	124,2	102,7	127,4	124,0	102,7	127,2	124,1	102,4
Kalimantan Tengah	132,2	123,4	107,2	132,8	124,0	107,1	133,4	124,3	107,4	134,0	124,6	107,6	133,9	124,1	107,9	134,0	123,8	108,2	134,4	124,1	108,3
Kalimantan Selatan	133,6	121,2	110,2	135,1	122,1	110,6	135,4	122,7	110,4	134,0	122,3	109,6	133,5	122,0	109,4	133,4	121,5	109,8	133,3	122,1	109,2
Kalimantan Timur	124,5	123,9	100,5	124,9	124,2	100,5	125,8	124,5	101,0	126,3	124,6	101,4	127,2	124,6	102,1	127,2	124,7	102,0	127,6	124,4	102,5
Sulawesi Utara	127,9	126,0	101,5	129,8	126,8	102,4	130,4	127,8	102,0	131,7	127,1	103,7	133,2	126,3	105,5	133,8	125,5	106,6	133,5	126,1	105,9
Sulawesi Tengah	134,2	125,5	106,9	136,4	127,0	107,4	136,2	127,6	106,7	138,5	127,9	108,3	137,5	127,7	107,7	136,0	126,9	107,2	137,5	126,5	108,7
Sulawesi Selatan	127,5	126,4	100,8	129,2	127,2	101,6	129,4	127,9	101,2	131,1	128,0	102,5	131,9	127,9	103,1	132,5	127,7	103,8	133,7	127,8	104,7
Sulawesi Tenggara	142,4	125,0	113,9	144,3	127,1	113,5	145,9	128,1	113,9	144,8	127,7	113,4	145,4	127,0	114,5	143,9	126,3	114,0	146,4	126,1	116,1
Gorontalo	126,8	124,8	101,6	127,7	126,9	100,6	129,1	127,9	100,9	127,4	128,7	99,0	127,9	127,2	100,5	126,3	126,5	99,9	126,6	125,5	100,9
Sulawesi Barat	127,3	121,9	104,4	129,3	123,3	104,9	128,4	123,5	104,0	129,1	123,5	104,5	130,8	123,5	106,0	129,0	122,1	105,6	129,6	122,2	106,1
Maluku	132,3	126,8	104,3	134,5	127,7	105,3	135,4	128,3	105,5	133,7	127,4	105,0	132,6	128,0	103,6	133,3	127,6	104,5	134,8	127,6	105,6
Maluku Utara	129,2	124,1	104,1	131,6	125,6	104,8	131,2	126,2	104,0	129,1	126,0	102,5	129,8	125,9	103,0	128,2	125,6	102,1	129,4	125,3	103,3
Papua Barat	126,8	127,2	99,7	128,7	128,3	100,3	128,4	128,3	100,1	129,1	128,8	100,3	129,3	128,6	100,5	129,8	128,4	101,1	129,1	128,4	100,6
Papua	124,6	125,5	99,3	124,3	126,6	98,3	124,3	126,8	98,1	123,9	126,9	97,7	124,2	127,2	97,6	124,0	126,7	97,9	124,2	126,7	98,0

**INDEKS HARGA
PRICE INDICES**
**TABEL: 1.8.6
TABLE**
**INDEKS HARGA YANG DITERIMA NELAYAN (IT), INDEKS HARGA YANG DIBAYAR NELAYAN (IB) DAN
NILAI TUKAR NELAYAN (NTN) MENURUT PROVINSI
PRICES RECEIVED BY FISHERMEN INDICES, PRICES PAID BY FISHERMEN INDICES, AND
FARMERS TERMS OF TRADE OF FISHERMEN (FTT) BY PROVINCE
(2012 = 100)**

Provinsi Province	Mei '17 May'17			Juni '17 June'17			Juli '17 July'17			Agustus '17 August'17			September '17			Oktober '17 October '17			November '17		
	IT	IB	NTN	IT	IB	NTN	IT	IB	NTN	IT	IB	NTN	IT	IB	NTN	IT	IB	NTN	IT	IB	NTN
[1]	[2]	[3]	[4]	[5]	[6]	[7]	[8]	[9]	[10]	[11]	[12]	[13]	[14]	[15]	[16]	[17]	[18]	[19]	[20]	[21]	[22]
Aceh	122,4	121,8	100,5	124,9	122,4	102,1	123,0	123,2	99,8	125,2	124,7	100,4	122,8	125,3	98,0	123,9	126,1	98,2	125,9	126,2	99,8
Sumatera Utara	134,9	124,9	108,0	135,2	124,9	108,2	135,4	125,5	107,9	137,2	126,3	108,6	136,4	126,5	107,8	137,3	126,6	108,5	138,9	126,9	109,4
Sumatera Barat	131,6	121,5	108,3	132,2	121,4	108,8	133,5	121,9	109,6	132,9	122,8	108,2	134,5	122,9	109,4	134,0	123,3	108,7	135,4	123,7	109,4
Riau	150,3	123,0	122,2	153,2	123,2	124,3	151,8	123,5	122,9	151,7	123,8	122,5	150,8	124,0	121,6	151,5	124,5	121,7	150,8	124,7	121,0
Jambi	136,3	123,5	110,4	137,9	123,8	111,4	138,2	124,0	111,5	138,1	124,0	111,3	136,5	124,1	110,0	136,6	124,2	109,9	135,6	124,6	108,9
Sumatera Selatan	120,6	122,6	98,4	121,6	123,3	98,7	120,8	123,5	97,8	119,5	123,1	97,1	120,6	122,6	98,4	121,1	122,4	98,9	121,3	122,8	98,8
Bengkulu	129,9	125,2	103,8	132,2	125,5	105,3	131,0	126,2	103,8	132,4	126,9	104,3	133,7	126,8	105,5	134,9	127,1	106,1	134,6	127,7	105,4
Lampung	135,1	121,6	111,0	136,5	122,1	111,8	135,0	122,6	110,1	134,5	122,3	110,0	134,6	122,4	110,0	136,6	122,8	111,2	136,6	123,0	111,0
Kep.Bangka Belitung	134,7	123,0	109,6	134,8	123,1	109,5	137,4	123,7	111,0	139,1	123,5	112,6	140,9	123,1	114,5	140,3	123,2	113,9	138,9	123,1	112,9
Kepulauan Riau	130,7	119,2	109,6	131,8	119,2	110,5	132,6	119,6	110,9	134,8	120,0	112,3	135,2	120,1	112,5	135,2	120,5	112,2	134,7	120,4	111,9
DKI Jakarta	126,9	123,2	103,1	126,8	123,8	102,4	127,3	124,3	102,4	127,3	124,1	102,6	127,2	123,7	102,8	127,2	123,7	102,8	128,1	124,1	103,3
Jawa Barat	144,2	126,5	114,0	146,4	127,0	115,3	146,5	127,2	115,2	146,1	127,2	114,9	146,8	127,5	115,2	145,3	127,5	114,0	144,9	127,7	113,5
Jawa Tengah	139,2	126,7	109,9	140,4	126,7	110,8	142,6	126,7	112,5	143,4	126,1	113,7	145,9	125,8	116,0	144,3	125,6	114,9	146,7	126,1	116,3
DI. Yogyakarta	143,0	123,4	115,9	144,4	123,5	117,0	144,4	123,7	116,7	144,7	123,9	116,8	145,1	123,7	117,3	146,5	123,7	118,4	146,3	123,8	118,2
Jawa Timur	154,0	129,3	119,1	156,7	129,2	121,3	159,2	129,2	123,2	159,6	128,5	124,2	158,5	128,0	123,8	160,8	127,8	125,8	162,0	128,9	125,7
Banten	149,5	125,0	119,6	151,8	125,6	120,8	152,1	125,6	121,1	152,1	126,2	120,6	152,7	126,2	121,0	152,3	127,2	119,8	152,5	127,5	119,6
Bali	147,4	127,8	115,3	147,3	127,9	115,2	149,4	127,7	117,0	150,4	127,6	117,9	150,2	126,5	118,8	148,8	126,5	117,6	147,4	127,4	115,6
Nusa Tenggara Barat	139,2	124,0	112,3	141,4	124,4	113,7	143,4	124,4	115,3	144,7	124,5	116,2	142,7	124,3	114,8	142,0	124,4	114,1	142,3	124,5	114,2
Nusa Tenggara Timur	132,2	123,8	106,8	134,4	124,2	108,3	135,3	124,0	109,1	137,1	124,3	110,2	136,8	124,8	109,6	137,2	124,9	109,8	139,4	125,1	111,4
Kalimantan Barat	127,6	123,7	103,2	129,9	124,0	104,7	130,0	124,1	104,8	131,2	124,4	105,4	131,4	124,7	105,4	131,2	124,5	105,4	131,2	124,7	105,2
Kalimantan Tengah	139,0	123,0	113,0	139,4	123,6	112,8	140,3	123,9	113,3	141,5	124,2	114,0	141,1	123,7	114,0	140,8	123,4	114,1	141,2	123,7	114,1
Kalimantan Selatan	137,2	120,9	113,4	138,6	121,8	113,7	138,8	122,3	113,5	136,9	122,0	112,2	136,0	121,7	111,8	135,9	121,1	112,2	135,8	121,7	111,6
Kalimantan Timur	137,7	125,5	109,8	138,4	125,9	110,0	139,0	126,2	110,2	139,4	126,2	110,5	140,7	126,2	111,5	140,2	126,3	111,0	140,2	126,0	111,2
Sulawesi Utara	135,3	126,1	107,3	137,7	126,9	108,5	137,7	127,9	107,7	139,4	127,2	109,6	141,8	126,3	112,3	143,1	125,6	114,0	142,4	126,1	112,9
Sulawesi Tengah	143,9	124,9	115,2	146,5	126,4	115,9	146,3	126,9	115,2	149,1	127,2	117,3	147,6	127,0	116,2	145,5	126,2	115,3	147,5	125,8	117,2
Sulawesi Selatan	132,5	125,3	105,7	134,6	126,0	106,8	135,6	126,7	107,0	137,9	126,8	108,8	139,9	126,7	110,3	139,7	126,6	110,4	140,6	126,6	111,1
Sulawesi Tenggara	150,5	124,6	120,7	153,3	126,7	121,0	155,7	127,7	121,9	153,9	127,2	121,0	154,1	126,6	121,8	152,1	126,0	120,8	154,8	125,7	123,1
Gorontalo	134,1	125,2	107,1	135,3	127,3	106,3	137,3	128,3	107,0	135,0	129,1	104,6	135,7	127,6	106,3	133,6	126,9	105,3	133,9	125,9	106,3
Sulawesi Barat	133,8	122,3	109,5	136,6	123,6	110,5	135,6	123,9	109,4	136,4	123,9	110,1	138,8	123,8	112,1	136,4	122,6	111,3	137,6	122,5	112,3
Maluku	133,3	127,3	104,7	136,0	128,2	106,1	137,2	128,7	106,5	135,1	127,9	105,7	133,5	128,5	103,9	134,1	128,1	104,7	135,8	128,1	106,0
Maluku Utara	129,2	124,1	104,1	131,6	125,5	104,9	131,2	126,1	104,1	129,0	126,0	102,4	129,7	125,9	103,0	128,1	125,5	102,0	129,3	125,3	103,2
Papua Barat	128,5	127,1	101,1	130,5	128,1	101,8	130,1	128,2	101,5	131,0	128,6	101,8	131,1	128,5	102,1	131,5	128,3	102,5	130,8	128,3	101,9
Papua	131,4	125,2	105,0	131,0	126,1	103,9	130,9	126,4	103,6	130,4	126,5	103,1	130,8	126,8	103,1	130,5	126,3	103,3	130,9	126,3	103,6

**INDEKS HARGA
PRICE INDICES**

**TABEL: 1.8.7
TABLE**

**INDEKS HARGA YANG DITERIMA PEMBUDIDAYA IKAN (IT), INDEKS HARGA YANG DIBAYAR
PEMBUDIDAYA IKAN (IB) DAN NILAI TUKAR PEMBUDIDAYA IKAN (NTPI) MENURUT PROVINSI
PRICES RECEIVED BY FISH FARMERS INDICES, PRICES PAID BY FISH
FARMERS INDICES AND FARMERS' TERMS OF TRADE OF FISH FARMERS (FTT) BY PROVINCE
(2012 = 100)**

Provinsi Province	Mei '17 May'17			Juni '17 June'17			Juli '17 July'17			Agustus '17 August'17			September '17			Oktober '17 October '17			November '17		
	IT	IB	NTPI	IT	IB	NTPI	IT	IB	NTPI	IT	IB	NTPI	IT	IB	NTPI	IT	IB	NTPI	IT	IB	NTPI
[1]	[2]	[3]	[4]	[5]	[6]	[7]	[8]	[9]	[10]	[11]	[12]	[13]	[14]	[15]	[16]	[17]	[18]	[19]	[20]	[21]	[22]
Aceh	116,6	122,6	95,1	115,8	123,3	93,9	115,6	124,2	93,1	115,9	125,5	92,4	115,4	126,0	91,6	115,8	126,7	91,3	117,6	126,8	92,7
Sumatera Utara	121,5	125,0	97,2	123,2	125,1	98,5	122,5	125,8	97,4	123,6	126,4	97,7	123,8	126,7	97,7	123,6	127,0	97,3	123,3	127,3	96,9
Sumatera Barat	134,6	121,3	110,9	134,1	121,3	110,6	134,8	121,5	111,0	135,0	122,3	110,4	133,8	122,3	109,3	133,1	122,8	108,4	134,8	123,4	109,2
Riau	132,3	124,3	106,5	134,2	124,6	107,7	133,5	124,9	106,9	133,6	125,2	106,7	133,4	125,5	106,2	135,0	126,0	107,1	134,2	126,2	106,3
Jambi	116,1	122,1	95,1	117,9	122,5	96,3	117,8	122,6	96,1	117,2	122,7	95,5	116,9	122,8	95,2	117,6	123,1	95,5	117,4	123,3	95,2
Sumatera Selatan	118,1	123,6	95,6	120,0	124,2	96,6	119,6	124,5	96,1	120,7	124,2	97,2	122,0	123,7	98,6	121,8	123,4	98,7	123,4	123,8	99,7
Bengkulu	118,0	126,4	93,4	118,5	126,8	93,5	118,3	127,5	92,8	119,1	128,0	93,0	118,3	127,9	92,5	118,4	128,1	92,4	118,2	128,8	91,7
Lampung	116,5	123,5	94,4	116,9	123,8	94,4	117,6	124,2	94,7	117,5	123,9	94,8	118,0	123,8	95,3	118,1	124,2	95,1	117,7	124,5	94,6
Kep.Bangka Belitung	115,1	122,5	94,0	114,1	122,6	93,1	115,1	123,1	93,5	114,6	122,9	93,2	115,5	122,4	94,4	116,4	122,5	95,0	115,9	122,4	94,7
Kepulauan Riau	129,1	121,6	106,1	128,6	121,7	105,7	130,4	121,9	107,0	130,0	122,2	106,4	130,6	122,3	106,8	131,1	122,3	107,2	131,4	122,2	107,5
DKI Jakarta	109,9	117,9	93,2	109,7	118,8	92,3	109,7	119,2	92,0	109,7	118,9	92,2	109,7	118,8	92,3	109,7	118,7	92,4	110,3	119,1	92,6
Jawa Barat	128,3	127,9	100,4	129,6	128,5	100,9	130,5	128,8	101,4	130,7	128,9	101,4	130,0	128,9	100,8	129,3	128,9	100,2	130,3	129,2	100,8
Jawa Tengah	125,5	126,9	98,9	127,6	126,9	100,6	126,9	126,7	100,1	126,6	126,1	100,3	127,4	125,9	101,2	126,3	125,8	100,4	125,5	126,4	99,3
DI. Yogyakarta	119,8	120,8	99,2	121,9	120,9	100,9	121,5	121,0	100,3	122,1	121,2	100,7	122,7	121,2	101,2	122,2	121,2	100,8	121,7	121,4	100,2
Jawa Timur	136,2	135,8	100,3	137,3	135,4	101,4	137,3	135,4	101,4	138,0	134,5	102,6	139,2	134,1	103,8	140,7	133,6	105,3	141,4	134,7	104,9
Banten	120,1	124,6	96,4	121,8	125,2	97,3	121,9	125,3	97,3	122,4	126,0	97,2	123,2	126,0	97,7	122,2	126,9	96,3	122,2	127,4	95,9
Bali	110,2	124,2	88,7	111,0	124,3	89,2	110,4	124,2	88,9	110,5	124,0	89,1	109,7	123,1	89,1	109,5	123,0	89,0	109,4	123,9	88,3
Nusa Tenggara Barat	106,1	117,3	90,5	107,9	117,7	91,7	107,4	117,8	91,2	107,3	117,8	91,1	107,3	117,6	91,2	106,7	117,7	90,7	108,0	117,8	91,6
Nusa Tenggara Timur	120,3	123,2	97,7	120,5	123,5	97,6	120,0	123,4	97,3	120,4	123,5	97,5	121,5	123,9	98,1	121,2	124,0	97,7	121,4	124,1	97,8
Kalimantan Barat	121,9	122,2	99,7	121,6	122,6	99,2	122,0	122,7	99,4	121,5	123,1	98,7	121,6	123,4	98,5	121,7	123,2	98,7	121,2	123,3	98,3
Kalimantan Tengah	119,3	124,0	96,2	120,2	124,7	96,3	120,3	125,0	96,3	119,7	125,3	95,5	120,2	124,8	96,3	120,9	124,5	97,1	121,3	124,8	97,2
Kalimantan Selatan	124,0	122,0	101,6	125,8	123,0	102,3	126,3	123,5	102,3	126,5	123,2	102,7	126,7	122,9	103,0	126,8	122,4	103,5	126,8	123,1	103,0
Kalimantan Timur	109,7	122,2	89,8	109,7	122,4	89,6	110,8	122,7	90,3	111,5	122,8	90,8	111,9	122,8	91,1	112,5	122,9	91,5	113,4	122,5	92,5
Sulawesi Utara	114,6	125,9	91,0	115,7	126,7	91,3	117,1	127,6	91,8	118,0	126,9	93,0	117,6	126,2	93,2	117,1	125,5	93,3	117,4	126,0	93,1
Sulawesi Tengah	108,3	127,3	85,1	109,3	128,8	84,8	109,4	129,6	84,4	109,9	129,7	84,8	110,5	129,5	85,3	110,5	128,8	85,8	110,7	128,4	86,2
Sulawesi Selatan	123,7	127,3	97,2	125,2	128,0	97,7	124,7	128,8	96,9	126,0	128,8	97,8	125,9	128,8	97,8	127,2	128,5	99,0	128,5	128,6	100,0
Sulawesi Tenggara	122,8	125,9	97,6	122,5	128,2	95,6	122,3	129,2	94,7	122,9	128,7	95,5	124,4	127,9	97,2	124,2	127,1	97,7	126,0	126,9	99,3
Gorontalo	105,9	123,6	85,7	105,7	125,8	84,0	105,6	126,8	83,3	105,6	127,5	82,8	105,5	126,0	83,7	105,4	125,2	84,2	105,6	124,2	85,0
Sulawesi Barat	115,8	121,2	95,6	116,5	122,6	95,0	116,1	122,9	94,5	116,5	122,9	94,7	116,9	122,8	95,2	116,2	121,4	95,7	115,8	121,5	95,3
Maluku	127,2	124,4	102,2	127,2	125,3	101,5	126,4	125,9	100,5	126,9	124,9	101,6	128,4	125,6	102,3	129,8	125,1	103,7	129,8	125,2	103,6
Maluku Utara	130,0	125,1	103,9	130,9	126,4	103,6	131,0	127,0	103,1	130,9	126,7	103,3	130,4	126,5	103,1	130,3	126,1	103,4	131,2	125,7	104,4
Papua Barat	113,5	128,1	88,6	115,2	129,2	89,2	115,2	129,2	89,2	115,0	129,7	88,6	115,1	129,4	89,0	116,7	129,2	90,3	116,7	129,1	90,4
Papua	105,8	126,5	83,6	105,8	127,7	82,9	105,9	127,8	82,9	105,9	128,0	82,8	105,9	128,4	82,5	105,9	127,8	82,9	105,6	127,8	82,7

**INDEKS HARGA
PRICE INDICES**

**TABEL: 1.8.8 INDEKS HARGA YANG DITERIMA PETANI (IT), INDEKS HARGA YANG DIBAYAR PETANI (IB) DAN NILAI TUKAR PETANI (NTP) MENURUT PROVINSI
PRICES RECEIVED BY FARMERS INDICES, PRICES PAID BY FARMERS INDICES AND FARMERS' TERMS OF TRADE (FTT) BY PROVINCE
(2012 = 100)**

Provinsi Province	Mei '17 May'17			Juni '17 June'17			Juli '17 July'17			Agustus '17 August'17			September '17			Oktober '17 October '17			November '17		
	IT	IB	NTP	IT	IB	NTP	IT	IB	NTP	IT	IB	NTP	IT	IB	NTP	IT	IB	NTP	IT	IB	NTP
[1]	[2]	[3]	[4]	[5]	[6]	[7]	[8]	[9]	[10]	[11]	[12]	[13]	[14]	[15]	[16]	[17]	[18]	[19]	[20]	[21]	[22]
Aceh	118,2	125,0	94,6	118,9	125,5	94,7	118,9	125,9	94,4	120,3	127,3	94,5	120,3	127,8	94,2	120,6	128,2	94,1	121,7	128,3	94,9
Sumatera Utara	127,2	128,4	99,1	127,5	128,0	99,5	126,6	128,6	98,5	128,4	129,6	99,0	128,7	130,1	98,9	129,7	130,3	99,5	130,5	131,0	99,6
Sumatera Barat	121,8	125,5	97,1	120,9	125,1	96,7	120,5	125,7	95,8	122,2	127,0	96,2	122,5	127,1	96,3	122,4	127,9	95,7	123,4	128,3	96,1
Riau	129,5	127,0	102,0	130,5	127,2	102,6	129,3	127,7	101,3	130,3	127,9	101,9	130,2	128,0	101,7	132,0	128,2	103,0	134,8	128,3	105,0
Jambi	124,8	125,6	99,4	124,2	125,8	98,7	125,0	126,3	99,0	126,9	126,6	100,3	126,5	126,6	99,9	128,6	126,8	101,4	130,6	127,1	102,7
Sumatera Selatan	117,2	125,1	93,7	116,9	126,0	92,8	117,2	126,0	93,0	118,7	125,8	94,4	120,8	125,3	96,4	121,0	125,0	96,8	121,2	125,4	96,7
Bengkulu	119,7	128,1	93,5	119,6	128,2	93,3	118,8	128,6	92,4	120,9	129,1	93,6	121,8	129,1	94,4	122,9	129,2	95,1	123,7	129,8	95,3
Lampung	130,5	124,8	104,6	130,4	125,2	104,2	130,2	125,7	103,6	132,2	125,4	105,5	132,7	125,2	106,0	133,7	125,4	106,6	134,6	125,7	107,1
Kep.Bangka Belitung	117,1	122,2	95,8	115,6	122,4	94,4	116,7	122,8	95,0	118,4	122,6	96,6	116,6	121,9	95,7	114,3	122,0	93,7	112,4	122,1	92,0
Kepulauan Riau	117,6	121,3	97,0	117,5	121,2	97,0	117,6	121,5	96,7	118,1	121,8	96,9	117,6	121,8	96,5	118,6	121,9	97,2	118,8	121,8	97,5
DKI Jakarta	118,5	120,6	98,3	118,3	121,3	97,5	118,5	121,8	97,3	118,5	121,5	97,5	118,4	121,2	97,7	118,5	121,2	97,7	119,2	121,6	98,1
Jawa Barat	135,8	130,6	103,9	136,9	131,1	104,5	137,2	131,3	104,5	138,4	131,4	105,4	139,2	131,4	106,0	141,0	131,4	107,4	142,1	131,5	108,0
Jawa Tengah	126,8	128,5	98,7	127,9	128,5	99,5	128,6	128,4	100,2	129,8	127,8	101,5	130,9	127,7	102,6	131,5	127,7	103,0	132,5	128,1	103,4
DI. Yogyakarta	129,2	127,4	101,4	130,7	127,4	102,6	131,1	127,4	102,9	131,7	128,0	102,9	131,3	127,4	103,0	129,8	127,2	102,0	130,2	127,7	102,0
Jawa Timur	133,2	130,4	102,2	134,1	130,2	103,0	135,3	130,2	103,9	136,8	129,8	105,4	137,6	129,4	106,4	138,1	129,2	106,9	138,5	130,0	106,5
Banten	125,7	127,2	98,9	128,0	127,8	100,2	127,3	127,9	99,6	128,4	128,6	99,8	129,5	128,6	100,7	131,0	129,7	101,0	131,7	130,0	101,3
Bali	130,3	124,6	104,6	130,3	124,7	104,5	129,8	124,6	104,1	129,4	124,5	103,9	129,6	124,0	104,5	129,9	124,3	104,5	130,6	124,9	104,5
Nusa Tenggara Barat	130,6	125,1	104,4	132,2	125,8	105,1	132,0	126,4	104,4	133,0	126,6	105,0	133,9	126,5	105,8	135,1	126,0	107,2	136,2	126,6	107,6
Nusa Tenggara Timur	127,2	126,1	100,9	128,1	126,6	101,2	128,7	126,2	102,0	129,3	126,4	102,3	130,4	126,6	103,0	130,6	126,3	103,3	131,8	126,3	104,3
Kalimantan Barat	119,6	126,1	94,8	119,9	126,6	94,7	120,5	126,5	95,3	121,7	127,0	95,8	123,5	127,0	97,2	123,5	126,7	97,5	123,0	126,9	96,9
Kalimantan Tengah	121,8	124,5	97,9	121,5	125,0	97,2	121,1	125,5	96,5	122,1	125,6	97,3	123,1	124,9	98,5	122,6	124,3	98,6	123,4	124,5	99,1
Kalimantan Selatan	118,0	122,0	96,7	118,1	122,9	96,1	117,7	123,3	95,5	117,9	123,0	95,9	117,9	122,6	96,1	118,0	122,2	96,6	117,8	122,3	96,3
Kalimantan Timur	121,0	125,7	96,3	121,3	126,0	96,3	121,4	126,2	96,2	121,8	126,1	96,6	121,2	126,0	96,2	121,7	125,9	96,7	122,4	125,6	97,4
Sulawesi Utara	116,4	126,0	92,4	117,6	127,3	92,4	118,6	128,5	92,3	118,0	127,9	92,3	117,8	126,7	93,0	119,0	126,2	94,3	119,2	126,5	94,2
Sulawesi Tengah	119,7	127,4	94,0	120,9	128,8	93,8	120,6	129,7	93,0	122,3	129,8	94,2	122,0	129,2	94,4	122,0	128,3	95,1	123,5	128,0	96,4
Sulawesi Selatan	127,7	127,2	100,4	128,7	128,0	100,5	129,0	128,8	100,2	130,0	129,1	100,7	129,0	129,0	100,0	129,8	128,9	100,8	130,8	128,9	101,5
Sulawesi Tenggara	119,1	125,4	95,0	120,1	127,3	94,4	119,4	128,3	93,1	120,2	127,9	94,0	120,0	127,7	94,0	120,9	126,9	95,3	120,5	126,6	95,2
Gorontalo	132,3	125,3	105,6	134,2	127,6	105,2	134,1	129,2	103,8	135,3	128,4	105,4	134,2	127,3	105,5	133,4	125,6	106,2	133,7	125,6	106,5
Sulawesi Barat	129,2	122,4	105,6	129,5	123,7	104,7	129,6	124,1	104,4	131,4	123,9	106,1	133,1	123,7	107,6	133,2	122,1	109,1	135,2	121,8	111,0
Maluku	129,3	128,5	100,7	130,9	129,5	101,1	131,2	130,1	100,8	130,9	129,4	101,2	131,1	129,3	101,3	130,6	128,9	101,3	131,3	128,5	102,2
Maluku Utara	127,0	125,5	101,2	128,6	127,4	101,0	128,8	128,1	100,6	128,3	127,4	100,7	129,2	127,1	101,6	129,0	126,8	101,8	129,1	126,3	102,2
Papua Barat	127,0	126,7	100,2	127,8	127,8	100,0	128,2	128,0	100,2	127,7	128,0	99,8	128,0	127,6	100,3	129,1	127,6	101,1	129,0	127,4	101,2
Papua	121,2	126,8	95,5	121,6	128,0	95,0	120,8	128,0	94,4	120,6	128,1	94,2	120,2	128,2	93,7	119,7	127,8	93,7	119,7	127,9	93,6

**INDEKS HARGA
PRICE INDICES**

TABEL: 1.8.9 INDEKS HARGA YANG DITERIMA PETANI (IT), INDEKS HARGA YANG DIBAYAR PETANI (IB) DAN NILAI TUKAR PETANI (NTP) TANPA PERIKANAN/BUDIDAYA IKAN MENURUT PROVINSI
INDICES OF PRICES RECEIVED BY FARMERS, INDICES OF PRICES PAID BY FARMERS AND FARMERS' TERMS OF TRADE (FTT) WITHOUT FISHERY/AQUACULTURE BY PROVINCE (2012 = 100)

Provinsi Province	Mei '17 May'17			Juni '17 June'17			Juli '17 July'17			Agustus '17 August'17			September '17			Oktober '17 October '17			November '17		
	IT	IB	NTP	IT	IB	NTP	IT	IB	NTP	IT	IB	NTP	IT	IB	NTP	IT	IB	NTP	IT	IB	NTP
[1]	[2]	[3]	[4]	[5]	[6]	[7]	[8]	[9]	[10]	[11]	[12]	[13]	[14]	[15]	[16]	[17]	[18]	[19]	[20]	[21]	[22]
Aceh	118,1	125,1	94,4	118,8	125,6	94,6	118,9	126,0	94,4	120,3	127,4	94,4	120,4	127,9	94,2	120,6	128,3	94,0	121,7	128,4	94,8
Sumatera Utara	127,1	128,5	99,0	127,4	128,1	99,4	126,6	128,7	98,4	128,3	129,7	98,9	128,6	130,3	98,7	129,7	130,4	99,4	130,5	131,1	99,5
Sumatera Barat	121,3	125,7	96,5	120,3	125,2	96,1	119,8	125,9	95,2	121,7	127,2	95,6	121,9	127,3	95,8	121,9	128,1	95,2	122,8	128,5	95,6
Riau	128,8	127,2	101,3	129,7	127,4	101,8	128,5	127,9	100,5	129,6	128,1	101,2	129,5	128,2	101,0	131,3	128,3	102,3	134,3	128,5	104,5
Jambi	124,7	125,7	99,3	124,1	125,9	98,6	124,9	126,3	98,8	126,9	126,7	100,2	126,5	126,7	99,8	128,6	126,9	101,4	130,7	127,2	102,7
Sumatera Selatan	117,1	125,2	93,5	116,7	126,1	92,6	117,1	126,1	92,9	118,6	125,9	94,3	120,8	125,4	96,3	121,0	125,1	96,7	121,2	125,5	96,6
Bengkulu	119,7	128,2	93,4	119,5	128,2	93,2	118,7	128,7	92,3	120,8	129,2	93,5	121,7	129,1	94,3	122,9	129,2	95,1	123,7	129,9	95,2
Lampung	130,8	124,9	104,7	130,7	125,3	104,3	130,4	125,7	103,7	132,5	125,5	105,6	133,0	125,3	106,2	134,0	125,5	106,8	134,9	125,7	107,3
Kep.Bangka Belitung	115,7	122,1	94,7	114,0	122,3	93,2	115,0	122,7	93,7	116,8	122,5	95,3	114,7	121,8	94,2	112,2	121,9	92,0	110,2	122,0	90,3
Kepulauan Riau	112,7	121,9	92,5	112,3	121,8	92,2	112,0	122,1	91,7	112,0	122,4	91,5	111,2	122,3	90,9	112,5	122,4	91,9	113,0	122,2	92,4
Jawa Barat	136,1	130,8	104,1	137,3	131,2	104,6	137,5	131,5	104,6	138,8	131,5	105,5	139,7	131,5	106,2	141,6	131,5	107,7	142,7	131,7	108,4
Jawa Tengah	126,8	128,6	98,6	127,9	128,6	99,5	128,6	128,4	100,2	129,8	127,9	101,5	130,9	127,7	102,5	131,5	127,7	103,0	132,6	128,2	103,5
DI. Yogyakarta	129,4	127,6	101,4	130,9	127,6	102,6	131,3	127,6	103,0	131,9	128,2	102,9	131,5	127,6	103,1	130,0	127,4	102,0	130,4	127,8	102,0
Jawa Timur	133,0	130,3	102,1	133,9	130,1	102,9	135,1	130,1	103,8	136,6	129,7	105,3	137,5	129,3	106,3	138,0	129,1	106,8	138,3	130,0	106,4
Banten	125,5	127,2	98,7	127,9	127,9	100,0	127,1	127,9	99,4	128,2	128,7	99,6	129,4	128,7	100,5	130,9	129,8	100,9	131,6	130,1	101,2
Bali	130,3	124,6	104,6	130,3	124,7	104,5	129,7	124,6	104,1	129,3	124,5	103,9	129,5	124,0	104,4	129,8	124,3	104,5	130,5	124,9	104,5
Nusa Tenggara Barat	130,7	125,3	104,4	132,3	125,9	105,1	132,1	126,5	104,4	133,1	126,8	105,0	134,0	126,6	105,8	135,3	126,2	107,3	136,5	126,7	107,7
Nusa Tenggara Timur	127,2	126,1	100,9	128,0	126,6	101,1	128,7	126,3	101,9	129,2	126,4	102,2	130,3	126,6	102,9	130,5	126,4	103,3	131,7	126,3	104,3
Kalimantan Barat	119,4	126,2	94,6	119,6	126,7	94,4	120,2	126,6	95,0	121,4	127,1	95,5	123,4	127,2	97,0	123,4	126,9	97,3	122,8	127,0	96,7
Kalimantan Tengah	121,1	124,5	97,2	120,7	125,1	96,5	120,2	125,6	95,7	121,3	125,7	96,5	122,3	125,0	97,8	121,7	124,4	97,9	122,6	124,5	98,4
Kalimantan Selatan	116,6	122,1	95,5	116,6	123,0	94,8	116,2	123,3	94,2	116,6	123,0	94,7	116,5	122,7	95,0	116,7	122,2	95,5	116,4	122,3	95,2
Kalimantan Timur	120,5	125,9	95,7	120,8	126,2	95,7	120,7	126,4	95,5	121,2	126,3	96,0	120,3	126,2	95,3	121,0	126,1	96,0	121,6	125,8	96,7
Sulawesi Utara	115,6	126,0	91,8	116,8	127,4	91,7	117,8	128,5	91,6	117,0	128,0	91,4	116,7	126,8	92,1	117,9	126,2	93,4	118,2	126,6	93,4
Sulawesi Tengah	118,7	127,5	93,1	119,8	128,9	92,9	119,6	129,8	92,1	121,2	129,9	93,3	121,0	129,3	93,5	121,1	128,3	94,3	122,5	128,1	95,6
Sulawesi Selatan	127,7	127,2	100,4	128,7	128,1	100,5	129,0	128,9	100,1	129,9	129,1	100,6	128,9	129,1	99,8	129,7	128,9	100,6	130,6	129,0	101,3
Sulawesi Tenggara	117,1	125,4	93,3	118,1	127,3	92,7	117,1	128,3	91,3	118,1	128,0	92,3	117,8	127,7	92,3	118,9	126,9	93,7	118,3	126,6	93,4
Gorontalo	132,7	125,3	105,8	134,6	127,6	105,5	134,4	129,3	104,0	135,7	128,4	105,7	134,6	127,3	105,8	133,8	125,5	106,6	134,2	125,6	106,8
Sulawesi Barat	129,3	122,4	105,7	129,5	123,8	104,6	129,7	124,2	104,4	131,5	123,9	106,2	133,2	123,7	107,7	133,4	122,1	109,2	135,4	121,8	111,2
Maluku	129,0	128,7	100,3	130,4	129,7	100,6	130,7	130,3	100,3	130,5	129,6	100,7	130,9	129,5	101,1	130,2	129,0	100,9	130,9	128,6	101,8
Maluku Utara	126,9	125,6	101,0	128,4	127,5	100,7	128,6	128,2	100,3	128,3	127,5	100,6	129,2	127,2	101,5	129,1	126,9	101,7	129,0	126,3	102,1
Papua Barat	127,0	126,7	100,3	127,7	127,8	100,0	128,2	127,9	100,2	127,5	127,9	99,7	127,9	127,5	100,3	129,0	127,6	101,1	129,0	127,3	101,3
Papua	120,9	126,9	95,2	121,4	128,1	94,8	120,6	128,1	94,2	120,4	128,2	93,9	119,9	128,3	93,5	119,4	127,9	93,4	119,4	128,0	93,3

Catatan

Nilai Tukar Petani (NTP) = $\frac{\text{Indeks Harga yang Diterima Petani}}{\text{Indeks Harga yang Dibayar Petani}} \times 100 \%$

**INDEKS HARGA
PRICE INDICES**
**TABEL: 1.9
TABLE:**
**INDEKS HARGA PERDAGANGAN BESAR SEKTOR PERTANIAN, PERTAMBANGAN DAN PENGGALIAN
WHOLESALE PRICE INDICES OF AGRICULTURAL, MINING AND QUARRYING SECTORS
(2010 = 100)**

Subsektor / Subsector	2015	2016	2016		2017	
			November	Desember	Oktober	Nov ember
[1]	[2]	[3]	[4]	[5]	[6]	[7]
PERTANIAN / AGRICULTURE						
1. Pertanian Tanaman Semusim / <i>Seasonal Agriculture</i> (26)	283	469	470	471	437	436
2. Pertanian Tanaman Tahunan / <i>Annual Plants</i> (23)	305	526	603	611	553	554
3. Peternakan dan hasilnya / <i>Livestock and products</i> (11)	174	198	199	200	201	201
4. Pengusahaan Hutan/ <i>Forest Concession</i> (4)	150	158	159	159	157	158
5. Perikanan Tangkap / <i>Capture Fishery</i> (18)	216	248	256	258	275	274
6. Perikanan Budidaya / <i>Cultivated Fishery</i> (7)	152	162	163	165	173	173
Indeks umum sektor pertanian <i>General index of agricultural sector</i> (89)	241	358	381	384	362	362
B. PERTAMBANGAN DAN PENGGALIAN MINING AND QUARRYING						
1. Pertambangan Batubara / <i>Coal Mining</i> (1)	95	90	91	92	92	93
2. Penggalian Batu, Pasir, dan Tanah Liat/ <i>Quarrying of Stone, Sand, and Clay</i> (5)	161	164	166	166	170	170
3. Pertambangan dan Penggalian Lainnya yang tidak dapat diklasifikasikan di tempat lain (YTDL) / <i>Other Mining and Quarrying</i> (2)	140	132	130	130	134	132
Indeks umum sektor pertambangan dan penggalian <i>General index of mining and quarrying sector</i> (8)	120	118	119	120	122	122

Catatan :

Angka dalam tanda kurung () pada kolom subsektor menunjukkan banyaknya jenis barang yang mewakili di dalamnya

Note :

Figure within | Figure within brackets () under subsector column indicate number of iter. number of items represented in that subsector

INDEKS HARGA
PRICE INDICES

TABEL: 1.10 **INDEKS HARGA PERDAGANGAN BESAR SEKTOR INDUSTRI**
TABLE: **WHOLESALE PRICE INDICES OF MANUFACTURING SECTOR**
(2010 = 100)

Subsektor / Subsector	2015	2016	2016		2017	
			November	Desember	Oktober	Nov ember
[1]	[2]	[3]	[4]	[5]	[6]	[7]
1. Industri pengolahan dan pengawetan daging <i>Manufacture of processed and preserved meat</i> (6)	161	183	183	184	183	183
2. Industri pengolahan dan pengawetan ikan, & biota air <i>Manufacture of processed and preserved fish, etc</i> (3)	184	207	215	217	225	224
3. Industri pengolahan dan pengawetan buah-buahan, & sayuran <i>Manufacture of processed and preserved fruit, and vegetable</i> (4)	149	179	185	185	188	188
4. Industri minyak makan dan lemak nabati dan hewani <i>Manufacture of vegetable oil, and fats</i> (5)	117	132	141	149	145	148
5. Industri pengolahan susu, produk dari susu dan es krim <i>Manufacture of processed milk, dairy products, and ice cream</i> (4)	133	134	135	135	137	137
6. Industri penggilingan padi-padian, tepung dan pati <i>Manufacture of ground grains, flour and starch</i> (6)	147	153	152	152	152	153
7. Industri makanan lainnya <i>Other food manufacture</i> (27)	133	140	141	142	142	142
8. Industri makanan hewan <i>Manufacture of fodder</i> (2)	140	145	145	145	146	146
9. Industri minuman/ <i>Manufacture of beverages</i> (5)	126	129	129	129	131	131
10. Industri pengolahan tembakau <i>Manufacture of processed tobacco</i> (3)	155	172	178	178	188	189
11. Industri pemintalan, penenunan, dan penyelesaian akhir tekstil <i>Manufacture of spinned, woven and finishing of textile</i> (4)	134	141	143	143	146	147
12. Industri tekstil lainnya / <i>Manufacture of other textile</i> (1)	121	122	122	122	125	125
13. Industri pakaian jadi,dan perlengkapannya, bukan pakaian jadi dari kulit berbulu <i>Manufacture of garment and accessories, not wearing apparel of leather hairy</i> (9)	144	150	151	151	156	157

INDEKS HARGA
PRICE INDICES

TABEL: 1.10
TABLE:

INDEKS HARGA PERDAGANGAN BESAR SEKTOR INDUSTRI
WHOLESALE PRICE INDICES OF MANUFACTURING SECTOR
(2010 = 100)

(Lanjutan / Continuation)

Subsektor / Subsector	2015	2016	2016		2017	
			November	Desember	Oktober	November
[1]	[2]	[3]	[4]	[5]	[6]	[7]
14. Industri kulit, dan barang dari kulit, termasuk kulit buatan <i>Manufacture of leather, and leather goods, including artificial leather (2)</i>	124	124	124	118	118	119
15. Industri alas kaki/ <i>Manufacture of footwear (3)</i>	125	130	132	132	135	135
16. Industri pengergajian dan pengawetan kayu, rotan, bambu dan sejenisnya <i>Manufacture of wood preserving and sawmills, rattan, bamboo, and the like (2)</i>	127	130	131	131	134	135
17. Industri barang dari kayu; industri barang dari gabus dan barang anyaman dari jerami, rotan, bambu, dan sejenis lainnya/ <i>Manufacture of wood products; manufacture of cork goods, and articles of woven straw, rattan, bamboo and other similar (7)</i>	129	131	132	132	133	133
18. Industri kertas, dan barang dari kertas <i>Manufacture of paper, and articles of paper (5)</i>	126	130	131	131	133	134
19. Industri pencetakan dan kegiatan yang berhubungan dengan itu (YBD1) <i>Manufacture of printing and all printing activities (1)</i>	127	131	132	132	134	134
20. Industri produk pengilangan minyak bumi <i>Manufacture of petroleum refining products (10)</i>	126	109	111	111	117	117
21. Industri bahan kimia <i>Chemical manufacture (7)</i>	130	136	137	137	141	142
22. Industri barang kimia lainnya <i>Manufacture of other chemical products (12)</i>	123	128	130	131	133	133
23. Industri farmasi, produk obat kimia dan obat tradisional <i>Manufacture of pharmacy, chemical medicine product, and traditional medicine (2)</i>	125	131	132	133	136	136
24. Industri karet, dan barang dari karet <i>Manufacture of rubber, and rubber's products (11)</i>	108	108	111	114	112	112
25. Industri barang dari plastik <i>Manufacture of plastic product (6)</i>	136	136	137	137	139	139
26. Industri kaca dan barang dari kaca <i>Manufacture of glass and glassware (2)</i>	135	140	141	141	146	147

INDEKS HARGA
PRICE INDICES

TABEL: 1.10 INDEKS HARGA PERDAGANGAN BESAR SEKTOR INDUSTRI
TABLE: WHOLESale PRICE INDICES OF MANUFACTURING SECTOR
(2010 = 100)

(Lanjutan / Continuation)

Subsektor / Subsector	2015	2016	2016		2017	
			November	Desember	Oktober	Nov ember
[1]	[2]	[3]	[4]	[5]	[6]	[7]
27. Industri barang galian dan bukan logam lainnya <i>Manufacture of other non metallic quarrying products (15)</i>	120	120	119	119	118	118
28. Industri logam dasar besi dan baja / <i>Manufacture of metal iron and steel (8)</i>	115	116	116	116	126	127
29. Industri logam dasar mulia dan logam dasar bukan besi lainnya <i>Manufacture of precious metal and other non iron metal (3)</i>	111	116	131	135	137	137
30. Industri barang logam siap pasang untuk bangunan, tangki, tandon air, dan generator uap <i>Manufacture of ready-installed metal goods for construction, tank, reservoir, and vapor generator (4)</i>	128	130	131	131	138	138
31. Industri barang logam lainnya / <i>Manufacture of other metal goods (4)</i>	120	122	123	123	127	127
32. Industri komputer dan perlengkapannya <i>Manufacture of computer and its complement (1)</i>	96	100	101	101	101	101
33. Industri peralatan audio, dan video elektronik <i>Manufacture of audio equipments, and electronical video (1)</i>	107	110	112	112	111	111
34. Industri alat ukur, alat uji, peralatan navigasi dan kontrol, dan alat ukur waktu <i>Manufacture of measuring devices, testing devices, navigational and controlling equipment, and measuring-time devices (2)</i>	126	130	132	132	133	133
35. Industri peralatan fotografi dan instrumen optik bukan kaca mata <i>Manufacture of photographic equipment and optical instrument excluding spectacles (2)</i>	110	112	113	113	116	116
36. Industri media magnetik dan media optik <i>Manufacture of magnetic and optical media (1)</i>	110	109	110	110	113	115
37. Industri motor listrik, generator, transformator, dan peralatan pengontrol dan pendistribusian listrik / <i>Manufacture of electric motor, generator, transformer, and electric controlling and distributing equipment (1)</i>	122	128	128	129	133	133
38. Industri batu baterai dan akumulator listrik <i>Manufacture of battery and electrical accumulator (2)</i>	123	127	129	129	133	134
39. Industri kabel dan perlengkapannya <i>Manufacture of cable and complement (1)</i>	127	131	132	132	136	136
40. Industri peralatan rumah tangga <i>Manufacture of home appliances (3)</i>	116	120	120	120	119	119

INDEKS HARGA
PRICE INDICES

TABEL: 1.10
TABLE:

INDEKS HARGA PERDAGANGAN BESAR SEKTOR INDUSTRI
WHOLESALE PRICE INDICES OF MANUFACTURING SECTOR
(2010 = 100)

(Lanjutan / Continuation)

Subsektor / Subsector	2015	2016	2016		2017	
			November	Desember	Oktober	November
[1]	[2]	[3]	[4]	[5]	[6]	[7]
41. Industri mesin untuk keperluan umum <i>Manufacture of machine for public utilities (3)</i>	113	119	119	119	119	119
42. Industri mesin untuk keperluan khusus <i>Manufacture of machine for special purpose (3)</i>	120	123	124	124	125	125
43. Industri kendaraan bermotor roda empat atau lebih <i>Manufacture of four-wheels vehicle or more (2)</i>	118	122	124	124	127	127
44. Industri suku cadang dan aksesori kendaraan bermotor roda empat atau lebih <i>Manufacture of spare-parts and accessories of four-wheels vehicle or more (1)</i>	121	125	126	127	129	129
45. Industri alat angkutan lainnya YTDL <i>Manufacture of other vehicle (4)</i>	111	113	113	113	118	118
46. Industri furnitur <i>Manufacture of furniture (3)</i>	138	143	144	144	148	148
47. Industri barang perhiasan dan barang berharga <i>Manufacture of jewellery and valuable goods (2)</i>	123	128	129	126	132	132
48. Industri alat musik <i>Manufacture of musical instruments (1)</i>	133	142	145	145	147	147
49. Industri alat olahraga <i>Manufacture of sport equipment (2)</i>	136	146	147	148	149	149
50. Industri peralatan kedokteran dan kedokteran gigi serta perlengkapannya <i>Manufacture of equipment of general medical and dentistry and their complements (2)</i>	147	157	157	157	159	159
Indeks umum sektor industri / <i>General index of manufacture sector (220)</i>	129	134	136	137	139	140

Catatan :

Angka dalam tanda kurung () pada kolom subsektor menunjukkan banyaknya jenis barang yang mewakili di dalamnya

Note :

Figure within | Figure within brackets () under subsector column indicate number of item number of items represented in that subsector

INDEKS HARGA
PRICE INDICES

TABEL: 1.11
TABLE:

INDEKS HARGA PERDAGANGAN BESAR KELOMPOK BARANG IMPOR
WHOLESALE PRICE INDICES OF IMPORT COMMODITIES GROUP
(2010 = 100)

Subsektor / Subsector	2015	2016	2016		2017	
			November	Desember	Oktober	November
[1]	[2]	[3]	[4]	[5]	[6]	[7]
1. Binatang Hidup / <i>Live animal</i>	111	125	138	138	130	130
2. Daging Hewan / <i>Meat & edible meat offal</i>	132	139	142	143	165	168
3. Ikan dan Udang / <i>Fish & crustaceans</i>	132	131	135	137	142	142
4. Susu, Mentega, Telur / <i>Dairy, eggs, honey & ed.products</i>	115	116	116	117	118	118
5. Produk Hewani / <i>Products of animal origin</i>	133	127	129	128	137	139
6. Pohon hidup, dan Bunga Potong / <i>Live trees & other plants</i>	148	151	153	155	156	156
7. Sayuran / <i>Edible vegetables</i>	122	174	130	128	149	149
8. Buah-buahan / <i>Fruits & nuts, peel of citrus/melons</i>	184	226	225	222	236	229
9. Kopi, Teh, Rempah-rempah / <i>Coffee, tea, mate & apices</i>	132	117	99	92	85	86
10. Gandum-gandum / <i>Cereals</i>	159	163	164	164	165	165
11. Hasil Penggilingan / <i>Milling industry products</i>	120	117	114	115	118	119
12. Biji-bijian berminyak / <i>Oil Seeds/misc. Grains/med. Plants/straw</i>	124	120	121	120	118	120
13. Lak, Getah dan Damar dan sejenisnya / <i>Lac, gums, resins, etc</i>	119	116	115	115	122	123
14. Bahan-bahan Nabati untuk anyaman / <i>Vegetable plaiting materials</i>	138	144	145	148	142	142
15. Lemak & Minyak Hewan / Nabati / <i>Animal or vegetable fats, oils & waxes</i>	123	128	131	132	135	135
16. Daging dan Ikan Olahan / <i>Ed.Preps. Of meat, fish, crustaceans, etc</i>	172	179	181	173	173	173
17. Gula dan Kembang Gula / <i>Sugars & sugar confectionery</i>	112	139	139	139	127	123
18. Kakao / Coklat / <i>Cocoa & cocoa preparations</i>	141	150	157	154	148	150
19. Olahan dari Tepung / <i>Preps. Of cereals, flour, starch or milk</i>	114	114	115	115	115	115
20. Olahan dari Buah-buahan / Sayuran / <i>Preps of vegs, fruits, nuts, etc</i>	116	118	120	120	119	118
21. Berbagai Makanan Olahan / <i>Misc. Edible preparations</i>	123	127	127	127	127	128
22. Minuman / <i>Beverages, spirit & vinegar</i>	129	135	135	135	135	135
23. Ampas / Sisa Industri Makanan / <i>Residues from food industries, animal feed</i>	174	179	179	177	181	183
24. Tembakau / <i>Tobacco & manuf. Tobacco substitutes</i>	144	148	151	153	155	157
25. Garam, Belerang, Kapur / <i>Salt, sulphur, earth & stone, lime & cement</i>	117	115	115	115	111	109

**INDEKS HARGA
PRICE INDICES**

58

**TABEL: 1.11 INDEKS HARGA PERDAGANGAN BESAR KELOMPOK BARANG IMPOR
TABLE: WHOLESALE PRICE INDICES OF IMPORT COMMODITIES GROUP
(2010 = 100)**

(Lanjutan / Continuation)

Subsektor / Subsector [1]	2015 [2]	2016 [3]	2016		2017	
			November [4]	Desember [5]	Oktober [6]	Nov ember [7]
26. Bijih, Kerak dan Abu Logam / <i>Ores slag & ash</i>	131	130	131	133	140	140
27. Bahan Bakar Mineral tanpa migas / <i>Mineral fuels, oils, waxes & bituminous sub</i>	149	99	105	106	132	136
28. Bahan Kimia Anorganik / <i>Inorganic / chem, org/inorg compounds of precious metals, isotopes</i>	124	128	130	132	133	133
29. Bahan Kimia Organik / <i>Organic chemicals</i>	107	106	106	106	106	106
30. Produk Industri Farmasi / <i>Pharmaceutical products</i>	132	139	142	143	144	144
31. Pupuk / <i>Fertilizers</i>	117	121	121	121	121	121
32. Sari Bahan Samak & Celup / <i>Tanning or dyeing extracts, dyes, pigments, paints & varnishes, putty, & inks</i>	124	117	124	120	125	126
33. Minyak Atsiri, Kosmetik Wangi-wangian / <i>Oils & resinoids, perfumery, cosmetic or toilet preparations</i>	126	118	119	121	125	126
34. Sabun dan Preparat Pembersih / <i>Sops, waxes, scouring product, candles, modeling pastes, dental waxes</i>	113	114	117	118	123	122
35. Perekat, Enzim / <i>Albuminoidal sub, starches, glues, enzymes</i>	134	154	159	163	173	173
36. Barang-barang Fotografi / Sinematografi / <i>Photographic or cinematographic goods</i>	131	128	127	129	135	132
37. Berbagai Produk Kimia / <i>Miscellaneous chemical products</i>	115	118	123	123	123	123
38. Plastik dan Barang dari Plastik / <i>Plastics & articles thereof</i>	171	213	220	220	228	228
39. Karet dan Barang dari Karet / <i>Rubbers & articles thereof</i>	105	104	108	108	115	115
40. Jangat dan Kulit Mentah / <i>Raw hides & skins & leather</i>	115	123	129	128	132	133
41. Barang-barang dari Kulit / <i>Articles of leather, saddlery & harness, travel goods, handbags, articles of gut</i>	156	167	168	171	180	178
42. Kulit Berbulu / <i>Furskins & artificial fur, manufactures</i>	137	139	141	144	144	147
43. Kayu, Barang dari Kayu / <i>Wood & articles of wood, wood charcoal</i>	156	156	156	158	157	157
44. Gabus dan Barang-barang Gabus / <i>Cork & articles of cork</i>	154	165	167	169	174	175
45. Jerami / Bahan Anyaman / <i>Manu. Of straw, esparto, or other plaiting materials, basketware and wickenwork</i>	149	155	157	159	158	156
46. Bubur Kayu / <i>Pulp / Pulp of wood, waste & scrap of paper</i>	153	149	154	153	156	156
47. Kertas / Karton / <i>Paper & Paperboard, articles of paper pulp</i>	141	138	138	138	140	140
48. Buku dan Barang Cetakan / <i>Printed book, newspapers, pictures, manuscripts typescripts & plans</i>	161	174	177	180	180	183
49. Sutera / <i>Silk, inc.yarns & woven fabrics thereof</i>	139	142	144	146	164	168
50. Wol, Bulu Hewan / <i>Wool & fine or coarse animal hair, inc. Yarns & woven</i>	108	103	101	102	101	102

**INDEKS HARGA
PRICE INDICES**

**TABEL: 1.11 INDEKS HARGA PERDAGANGAN BESAR KELOMPOK BARANG IMPOR
TABLE: WHOLESale PRICE INDICES OF IMPORT COMMODITIES GROUP
(2010 = 100)**

(Lanjutan / Continuation)

Subsektor / Subsector	2015	2016	2016		2017	
			November	Desember	Oktober	Nov ember
[1]	[2]	[3]	[4]	[5]	[6]	[7]
51. Kapas / Cotton, inc. Yarns & woven fabrics thereof	152	156	158	161	163	161
52. Serat Tekstil dan Barang Kertas / Veg. Textile fibers nesoi, yarns & woven etc thereof	123	128	126	124	131	131
53. Filamen Buatan / Man-made filaments, inc, yarns & woven etc	112	108	110	110	114	115
54. Serat Stafel Buatan / Man-made staple fibers, inc. Yarns etc	107	108	108	106	109	110
55. Kapas Gumpalan, Tali / Wadding, felt & nonwovens, special yarns, twine cordage, ropes & cables & articles	108	107	106	105	105	104
56. Permadani / Carpets & other textile floor coverings	113	118	120	120	126	126
57. Kain Tenunan Khusus / Special woven fabrics, tufted textile, lage	116	123	132	134	139	139
58. Kain Ditenun Berlapis / Impregnated, coated, covered, or laminated textile prod, textile prod for industrial use	135	139	138	140	143	142
59. Kain Rajutan / Knitted or croceted fabrics	109	107	108	106	109	108
60. Barang-barang Rajutan / Articles of apparel & clothing accessories-knitted or crocheted	136	135	134	135	141	143
61. Pakaian Jadi Bukan Rajutan / Articles of apparel & clothing accessories-not knitted	124	126	126	126	131	131
62. Kain Perca /Made-up textile articles nesoi, needlecraft sets, worn clotng, rags	113	126	128	128	132	132
63. Alas Kaki / Footwear, gaiters, & the like	110	111	116	112	116	116
64. Tutup Kepala / Headger & other parts	124	126	129	131	137	133
65. Payung / Umbrellas, sun umbrellas, walking-sticks, whips, riding-crops & parts	112	113	114	116	131	129
66. Bulu Unggas / Prepared feathers, human hair & articles thereof, artificial flowers	141	138	137	139	138	139
67. Benda-benda dari Batu, Gips dan Semen / Article of stone, plaster, cement, asbestos mica or similar materials	112	103	100	100	100	100
68. Produk Keramik / Ceramic products	133	139	141	141	145	145
69. Kaca & Barang dari Kaca / Glass & glassware	113	116	121	123	126	126
70. Perhiasan / Permata / Pearls, stones, prec, metals, imitation jewelry, coins	145	148	150	153	155	153
71. Besi dan Baja / Iron & steel	109	105	105	105	116	116
72. Benda-benda dari Besi dan Baja / Rtibles of iron or stell	140	145	146	146	146	146
73. Tembaga / Copper & articles thereof	120	119	119	119	131	132
74. Nikel / Nickel & articles thereof	112	105	104	106	105	104
75. Alumunium / Aluminum & articles thereof	112	111	110	110	116	116

INDEKS HARGA
PRICE INDICES

TABEL: 1.11 **INDEKS HARGA PERDAGANGAN BESAR KELOMPOK BARANG IMPOR**
TABLE: **WHOLESALE PRICE INDICES OF IMPORT COMMODITIES GROUP**
(2010 = 100)

(Lanjutan / Continuation)

Subsektor / Subsector	2015	2016	2016		2017	
			November	Desember	Oktober	Nov ember
[1]	[2]	[3]	[4]	[5]	[6]	[7]
76. Timah Hitam / <i>Lead & articles thereof</i>	103	100	103	104	109	111
77. Seng / <i>Zinc & articles thereof</i>	111	109	110	110	125	125
78. Timah / <i>Tin & articles thereof</i>	143	140	140	142	149	145
79. Logam Dasar Lainnya / <i>Base metals nesoi, cermets, articles etc.</i>	138	133	132	129	137	137
80. Perkakas, Perangkat Potong / <i>Tools, spoons & forks of base metal</i>	140	154	158	158	162	162
81. Berbagai Barang Logam Dasar / <i>Miscellaneous articles of base metal</i>	120	122	123	123	126	126
82. Mesin-mesin/Pesawat Mekanik/ <i>Nuclear reactors, boilers, machinery & Mechanical appliances, computers</i>	140	144	144	144	148	148
83. Mesin / Peralatan Listrik <i>Electrical machinery & equip & parts, telecommunications equip, sound recorders, television recorders</i>	125	130	131	131	132	132
84. Kendaraan dan Bagiannya / <i>Vehicles other than railway or tramway rolling stock</i>	126	131	131	132	135	135
85. Kapal Laut dan Bangunan Terapung / <i>Ships, boats & floating structures</i>	139	141	143	146	142	139
86. Perangkat Optik / <i>Optical, photographic, cinematographic, measuring, checking, precision, medical or surgical instruments & accessories</i>	135	139	140	140	145	145
87. Lonceng, Arloji dan Bagiannya / <i>Clocks & watches & parts thereof</i>	146	155	155	155	155	155
88. Perangkat Musik / <i>Musical instruments, part & accessories</i>	117	132	132	132	132	132
89. Perabot, Penerangan Rumah <i>Furniture, bedding, cushions, lamps & lighting fittings nesoi, illuminated signs, nameplates & the like, prefabricated buildings</i>	111	121	128	131	131	131
90. Mainan / <i>Toys, game & sports equip, parts & acces</i>	114	119	120	122	117	123
91. Berbagai Barang Buatan Pabrik / <i>Miscellaneous manufactured articles</i>	117	110	111	111	118	118
92. Hasil Karya Seni / <i>Works of art collectors pieces, antiques</i>	149	151	153	156	157	160
Indeks umum sektor impor / <i>General index of import sector</i>	134	128	130	131	138	139

**INDEKS HARGA
PRICE INDICES**

61

**TABEL: 1.12 INDEKS HARGA PERDAGANGAN BESAR KELOMPOK BARANG EKSPOR
TABLE: WHOLESale PRICE INDICES
(2010 = 100)**

Subsektor / Subsector [1]	2015 [2]	2016 [3]	2016		2017	
			November [4]	Desember [5]	Oktober [6]	Nov ember [7]
1. Binatang Hidup / <i>Live animal</i>	154	158	159	162	167	168
2. Daging Hewan / <i>Meat & edible meat offal</i>	138	147	151	150	152	154
3. Ikan dan Udang / <i>Fish & crustaceans</i>	183	198	202	204	211	210
4. Susu, Mentega, Telur / <i>Dairy, eggs, honey & ed.products</i>	125	130	132	132	138	138
5. Produk Hewani / <i>Products of animal origin</i>	140	158	163	165	171	173
6. Pohon hidup, dan Bunga Potong / <i>Live trees & other plants</i>	125	129	135	136	140	142
7. Sayuran / <i>Edible vegetables</i>	140	143	140	140	142	142
8. Buah-buahan / <i>Fruits & nuts, peel of citrus/melons</i>	341	375	351	347	411	402
9. Kopi, Teh, Rempah-rempah / <i>Coffee, tea, mate & apices</i>	149	159	163	162	153	155
10. Gandum-gandum / <i>Cereals</i>	131	131	135	137	147	134
11. Hasil Penggilingan / <i>Milling industry products</i>	105	106	104	104	99	99
12. Biji-bijian berminyak / <i>Oil Seeds/misc. Grains/med. Plants/straw</i>	142	120	135	148	177	185
13. Lak, Getah dan Damar dan sejenisnya / <i>Lac, gums, resins, etc</i>	124	126	128	127	133	133
14. Bahan-bahan Nabati untuk anyaman / <i>Vegetable plaiting materials</i>	122	119	119	134	169	166
15. Lemak & Minyak Hewan / Nabati / <i>Animal or vegetable fats, oils & waxes</i>	115	154	179	173	177	182
16. Daging dan Ikan Olahan / <i>Ed.Preps. Of meat, fish, crustaceans, etc</i>	170	177	178	178	182	181
17. Gula dan Kembang Gula / <i>Sugars & sugar confectionery</i>	116	125	124	124	120	119
18. Kakao / Coklat / <i>Cocoa & cocoa preparations</i>	123	142	138	135	110	114
19. Olahan dari Tepung / <i>Preps. Of cereals, flour, starch or milk</i>	161	155	151	151	156	156
20. Olahan dari Buah-buahan / Sayuran / <i>Preps of vegs, fruits, nuts, etc</i>	126	162	162	162	167	167
21. Berbagai Makanan Olahan / <i>Misc. Edible preparations</i>	141	141	142	143	146	146
22. Minuman / <i>Beverages, spirit & vinegar</i>	121	119	119	120	123	123
23. Ampas / Sisa Industri Makanan / <i>Residues from food industries, animal feed</i>	116	128	136	136	150	157
24. Tembakau / <i>Tobacco & manuf. Tobacco substitutes</i>	142	162	167	168	168	168
25. Garam, Belerang, Kapur / <i>Salt, sulphur, earth & stone, lime & cement</i>	161	167	167	167	170	170

**INDEKS HARGA
PRICE INDICES**

**TABEL: 1.12 INDEKS HARGA PERDAGANGAN BESAR KELOMPOK BARANG EKSPOR
TABLE: WHOLESALE PRICE INDICES
(2010 = 100)**

(Lanjutan / Continuation)

Subsektor / Subsector	2015	2016	2016		2017	
			November	Desember	Oktober	Nov ember
[1]	[2]	[3]	[4]	[5]	[6]	[7]
26. Bijih, Kerak dan Abu Logam / <i>Ores slag & ash</i>	194	199	167	175	178	183
27. Bahan Bakar Mineral tanpa migas / <i>Mineral fuels, oils, waxes & bituminous sub</i>	120	107	121	128	139	144
28. Bahan Kimia Anorganik / <i>Inorganic / chem, org/inorg compounds of precious metals, isotopes</i>	128	115	113	114	119	119
29. Bahan Kimia Organik / <i>Organic chemicals</i>	125	129	132	133	139	136
30. Produk Industri Farmasi / <i>Pharmaceutical products</i>	132	134	134	134	134	134
31. Pupuk / <i>Fertilizers</i>	127	122	123	124	128	127
32. Sari Bahan Samak & Celup / <i>Tanning or dyeing extracts, dyes, pigments, paints & varnishes, putty, & inks</i>	123	123	123	123	131	131
33. Minyak Atsiri, Kosmetik Wangi-wangian / <i>Oils & resinoids, perfumery, cosmetic or toilet preparations</i>	186	185	184	185	199	199
34. Sabun dan Preparat Pembersih / <i>Sops, waxes, scouring product, candles, modeling pastes, dental waxes</i>	121	121	122	123	127	127
35. Perekat, Enzim / <i>Albuminoidal sub, starches, glues, enzymes</i>	131	130	132	134	136	137
36. Barang-barang Fotografi / Sinematografi / <i>Photographic or cinematographic goods</i>	146	152	154	157	159	159
37. Berbagai Produk Kimia / <i>Miscellaneous chemical products</i>	126	125	126	126	129	132
38. Plastik dan Barang dari Plastik / <i>Plastics & articles thereof</i>	127	123	121	123	132	135
39. Karet dan Barang dari Karet / <i>Rubbers & articles thereof</i>	90	84	86	88	94	94
40. Jangat dan Kulit Mentah / <i>Raw hides & skins & leather</i>	160	151	147	149	131	137
41. Barang-barang dari Kulit / <i>Articles of leather, saddlery & harness, travel goods, handbags, articles of gut</i>	133	138	139	142	148	148
42. Kulit Berbulu / <i>Furskins & artificial fur, manufactures</i>	139	148	151	153	145	142
43. Kayu, Barang dari Kayu / <i>Wood & articles of wood, wood charcoal</i>	124	125	124	125	124	124
44. Gabus dan Barang-barang Gabus / <i>Cork & articles of cork</i>	161	165	166	169	180	178
45. Jerami / Bahan Anyaman / <i>Manu. Of straw, esparto, or other plaiting materials, basketware and wickenwork</i>	149	152	151	152	152	152
46. Bubur Kayu / <i>Pulp / Pulp of wood, waste & scrap of paper</i>	162	144	136	139	95	96
47. Kertas / Karton / <i>Paper & Paperboard, articles of paper pulp</i>	147	171	184	187	193	193
48. Buku dan Barang Cetak / <i>Printed book, newspapers, pictures, manuscripts typescripts & plans</i>	105	109	111	112	117	117
49. Sutera / <i>Silk, inc.yarns & woven fabrics thereof</i>	132	132	132	132	131	134
50. Wol, Bulu Hewan / <i>Wool & fine or coarse animal hair, inc. Yarns & woven</i>	132	133	132	134	132	133

**INDEKS HARGA
PRICE INDICES**

63

**TABEL: 1.12 INDEKS HARGA PERDAGANGAN BESAR KELOMPOK BARANG EKSPOR
TABLE: WHOLESALE PRICE INDICES
(2010 = 100)**

(Lanjutan / Continuation)

Subsektor / Subsector [1]	2015 [2]	2016 [3]	2016		2017	
			November [4]	Desember [5]	Oktober [6]	Nov ember [7]
51. Kapas / Cotton, inc. Yarns & woven fabrics thereof	117	135	137	137	137	137
52. Serat Tekstil dan Barang Kertas / Veg. Textile fibers nesoi, yarns & woven etc thereof	119	112	111	112	110	110
53. Filamen Buatan / Man-made filaments, inc, yarns & woven etc	135	137	137	137	137	138
54. Serat Stafel Buatan / Man-made staple fibers, inc. Yarns etc	101	101	102	102	105	105
55. Kapas Gumpalan, Tali / Wadding, felt & nonwovens, special yarns, twine cordage, ropes & cables & articles	129	129	130	131	135	135
56. Permadani / Carpets & other textile floor coverings	118	115	116	117	119	119
57. Kain Tenunan Khusus / Special woven fabrics, tufted textile, lage	126	126	126	126	126	126
58. Kain Ditenun Berlapis / Impregnated, coated, covered, or laminated textile prod, textile prod for industrial use	115	114	114	115	119	118
59. Kain Rajutan / Knitted or croceted fabrics	143	143	141	143	147	147
60. Barang-barang Rajutan / Articles of apparel & clothing accessories-knitted or crocheted	115	148	152	159	170	170
61. Pakaian Jadi Bukan Rajutan / Articles of apparel & clothing accessories-not knitted	152	156	156	157	161	162
62. Kain Perca /Made-up textile articles nesoi, needlecraft sets, worn clotng, rags	134	134	134	134	134	134
63. Alas Kaki / Footwear, gaiters, & the like	132	134	134	134	138	138
64. Tutup Kepala / Headger & other parts	106	115	115	115	115	115
65. Payung / Umbrellas, sun umbrellas, walking-sticks, whips, riding-crops & parts	159	165	165	167	165	166
66. Bulu Unggas / Prepared feathers, human hair & articles thereof, artificial flowers	182	193	224	228	247	244
67. Benda-benda dari Batu, Gips dan Semen / Article of stone, plaster, cement, asbestos mica or similar materials	113	114	114	114	117	117
68. Produk Keramik / Ceramic products	115	115	115	115	118	118
69. Kaca & Barang dari Kaca / Glass & glassware	140	144	144	146	160	161
70. Perhiasan / Permata / Pearls, stones, prec, metals, imitation jewelry, coins	114	114	114	115	116	116
71. Besi dan Baja / Iron & steel	102	102	102	102	102	102
72. Benda-benda dari Besi dan Baja / Rtibles of iron or stell	103	108	108	108	109	109
73. Tembaga / Copper & articles thereof	169	165	162	164	168	168
74. Nikel / Nickel & articles thereof	113	119	121	123	123	123
75. Alumunium / Aluminum & articles thereof	221	218	215	215	218	231

INDEKS HARGA
PRICE INDICES

TABEL: 1.12
TABLE:

INDEKS HARGA PERDAGANGAN BESAR KELOMPOK BARANG EKSPOR
WHOLESALE PRICE INDICES
(2010 = 100)

(Lanjutan / Continuation)

Subsektor / Subsector	2015	2016	2016		2017	
			November	Desember	Oktober	November
[1]	[2]	[3]	[4]	[5]	[6]	[7]
76. Timah Hitam / Lead & articles thereof	132	137	142	145	152	152
77. Seng / Zinc & articles thereof	134	137	140	140	146	146
78. Timah / Tin & articles thereof	91	89	102	90	98	98
79. Logam Dasar Lainnya / Base metals nesoi, cermets, articles etc.	129	137	139	141	143	145
80. Perkakas, Perangkat Potong / Tools, spoons & forks of base metal	129	138	137	140	140	140
81. Berbagai Barang Logam Dasar / Miscellaneous articles of base metal	119	121	122	123	118	115
82. Mesin-mesin/Pesawat Mekanik/Nuclear reactors, boilers, machinery & Mechanical appliances, computers	124	125	125	125	125	125
83. Mesin / Peralatan Listrik Electrical machinery & equip & parts, telecommunications equip, sound recorders, television recorders	139	150	153	149	154	154
84. Kendaraan dan Bagiannya / Vehicles other than railway or tramway rolling stock	189	195	199	199	215	213
85. Kapal Laut dan Bangunan Terapung / Ships, boats & floating structures	160	159	161	164	167	167
86. Perangkat Optik / Optical, photographic, cinematographic, measuring, checking, precision, medical or surgical instruments & accessories	117	114	113	114	117	117
87. Lonceng, Arloji dan Bagiannya / Clocks & watches & parts thereof	177	185	217	215	218	218
88. Perangkat Musik / Musical instruments, part & accessories	109	108	108	108	108	108
89. Perabot, Penerangan Rumah Furniture, bedding, cushions, lamps & lighting fittings nesoi, illuminated signs, nameplates & the like, prefabricated buildings	156	162	161	163	165	166
90. Mainan / Toys, game & sports equip, parts & acces	126	129	129	131	135	135
91. Berbagai Barang Buatan Pabrik / Miscellaneous manufactured articles	106	106	107	107	109	109
92. Hasil Karya Seni / Works of art collectors pieces, antiques	112	106	103	103	112	113
Indeks ekspor / Export index	130	133	139	141	147	149
Indeks ekspor tanpa minyak bumi dan gas Export index without oil & gas	137	146	149	149	152	154
Indeks ekspor minyak bumi & gas / Export index of oil and gas	111	94	110	118	130	136

**INDEKS HARGA
PRICE INDICES**

65

**TABEL: 1.13 INDEKS HARGA PERDAGANGAN BESAR
TABLE: WHOLESALE PRICE INDICES
(2010 = 100)**

Subsektor / Subsector	2015	2016	2016		2017	
			November	Desember	Oktober	Nov ember
[1]	[2]	[3]	[4]	[5]	[6]	[7]
1. Pertanian/Agriculture (89)	241	358	381	384	362	362
2. Pertambangan & Penggalian Mining & Quarrying (8)	120	118	119	120	122	122
3. Industri/Manufacturing (220)	129	134	136	137	139	140
4. Impor/Imports	134	128	130	131	138	139
5. a. Ekspor seluruhnya/ Total exports	130	133	139	141	147	149
b. Ekspor tanpa minyak bumi & gas Exports without oil & gas	137	146	149	149	152	154
c. Ekspor minyak bumi & Gas Exports of oil & gas	111	94	110	118	130	136
Indeks umum/General index	138	149	154	155	157	158
Indeks umum tanpa ekspor minyak bumi & gas/General index without oil & gas export	140	152	156	157	158	159
Indeks umum tanpa ekspor General index without export	140	153	157	158	160	160
Indeks umum tanpa impor General index without imports	139	154	158	160	161	162
Indeks umum tanpa impor dan ekspor minyak bumi & gas/General index without import and oil & gas exports	141	158	162	163	163	164
Indeks umum tanpa impor dan ekspor / General index without imports & exports	142	161	165	166	166	166

Catatan :

Angka dalam tanda kurung () pada kolom subsektor menunjukkan
banyaknya jenis barang yang mewakili di dalamnya

Note :

Figure within | Figure within brackets () under subsector column indicate
number of iter number of items represented in that subsector

INDEKS HARGA
PRICE INDICES

TABEL: 1.14
TABLE:

INDEKS HARGA PERDAGANGAN BESAR BAHAN BANGUNAN/KONSTRUKSI MENURUT JENIS KONSTRUKSI/BANGUNAN
WHOLESALE PRICE INDICES OF CONSTRUCTION MATERIALS BY TYPE OF CONSTRUCTION
(2010 = 100)

Subsektor / Subsector	2015	2016	2016		2017	
			November	Desember	Oktober	November
[1]	[2]	[3]	[4]	[5]	[6]	[7]
1. Bangunan tempat tinggal dan bukan tempat tinggal <i>Residential and non residential buildings (26)</i>	130	132	133	133	137	137
2. Bangunan pekerjaan umum untuk pertanian / <i>General works for agriculture (15)</i>	127	129	130	130	135	135
3. Pekerjaan umum untuk jalan, jembatan dan pelabuhan <i>General works for road, bridge and port (23)</i>	124	125	126	126	131	132
4. Bangunan dan Instalasi listrik, gas, air minum dan komunikasi <i>Building and electrical installation, gas, drinking water and communication (21)</i>	128	130	131	131	135	135
5. Bangunan Lainnya / <i>Other buildings (18)</i>	126	128	129	129	131	132
Indeks umum konstruksi / <i>General index of construction (27)</i>	128	130	130	131	135	135

Catatan :

Angka dalam tanda kurung () pada kolom subsektor menunjukkan banyaknya jenis barang yang mewakili di dalamnya

Note :

Figure within | Figure within brackets () under subsector column indicate number of iter number of items represented in that subsector

**INDEKS HARGA
PRICE INDICES**
TABEL: 1.15
TABLE:
**INDEKS HARGA PERDAGANGAN BESAR BAHAN BANGUNAN/KONSTRUKSI INDONESIA MENURUT KELOMPOK JENIS BARANG
WHOLESALE PRICE INDICES OF CONSTRUCTION MATERIALS OF INDONESIA BY GROUP OF COMMODITIES
(2010 = 100)**

Subsektor / Subsector	2015	2016	2016		2017	
			November	Desember	Oktober	November
[1]	[2]	[3]	[4]	[5]	[6]	[7]
1. Keramik lantai / <i>Ceramic flooring (1)</i>	129	129	130	130	130	130
2. Pipa PVC dan asesoriesnya / <i>PVC pipes and complement (1)</i>	128	130	130	130	136	136
3. Kerikil dan sirtu alam / <i>Gravel (1)</i>	137	138	141	141	146	147
4. Bahan bangunan dari aluminium / <i>Construction goods that are made from aluminium (6)</i>	132	134	135	135	141	141
5. Besi beton / <i>Iron rods for reinforced concrete (1)</i>	115	111	111	112	127	128
6. Kayu / <i>Wood (2)</i>	125	127	128	128	130	130
7. Semen / <i>Cements (2)</i>	117	116	114	114	112	111
8. Kaca / <i>Rectangular Shaped Glass (1)</i>	134	137	138	138	143	144
9. Batu hias dan batu bangunan / <i>Natural Stone (3)</i>	146	152	154	155	161	160
10. Pasir / <i>Sands (1)</i>	152	160	162	163	170	171
11. Bahan Bangunan siap pasang dari Kayu / <i>Ready-used wooden construction goods (6)</i>	136	140	141	141	143	143
12. Kloset, wastafel, dan sejenisnya / <i>Water closet, wash basin, and kinds (2)</i>	131	135	137	137	140	140
13. Besi lainnya / <i>Other iron (4)</i>	118	117	118	119	127	128
14. Genteng dan atap lainnya / <i>Roof tile and other roof (1)</i>	146	147	147	148	152	154
15. Batu Split / <i>Split Stone (1)</i>	135	139	141	141	144	144
16. Tripleks, ply wood dan sejenisnya / <i>Plywood and kinds (1)</i>	126	127	127	127	129	129
17. Pendingin ruangan / <i>Air conditioner (1)</i>	115	120	121	122	123	123
18. Paku, mur, baut / <i>Nail, screw, bolt (3)</i>	118	118	118	118	126	127
19. Perlengkapan Listrik / <i>Electrical equipment (4)</i>	127	131	132	132	136	136
20. Batu bata / <i>Bricks (1)</i>	135	136	139	140	144	144
21. Kawat / <i>Wire (2)</i>	119	118	118	118	128	129
22. Cat, dan cat dasar / <i>Paint, primer, and undercoat (3)</i>	133	137	138	138	141	141
23. Batako / <i>Kind of brick that is made from a mix between cement and sand (1)</i>	125	126	126	127	127	127
24. Aspal / <i>Asphalt (2)</i>	118	110	107	107	110	110
25. Bak/tanki / <i>Water tank (1)</i>	133	138	139	140	142	142
26. Alat konstruksi / <i>Construction Tools (3)</i>	121	124	125	125	128	129
27. Tanah urug / <i>Ground for burying (2)</i>	120	128	133	133	136	137

Catatan :

Angka dalam tanda kurung () pada kolom subsektor menunjukkan banyaknya jenis barang yang mewakili di dalamnya

Note :

Figure within | Figure within brackets () under subsector column indicate number of iter. number of items represented in that subsector

INDEKS HARGA
PRICE INDICES

TABEL: 1.16 PERKEMBANGAN HARGA RATA - RATA VALUTA ASING DAN EMAS DI PASARAN JAKARTA
TABLE: AVERAGE PRICES OF FOREIGN CURRENCIES AND GOLD IN JAKARTA MARKET
(RUPIAH / RUPIAHS)

Periode / <i>Period</i>	U.S. \$	Euro	Yen	Emas / <i>Gold</i>
[1]	[2]	[3]	[4]	[5]
2003 Desember	8 528	10 515	79,53	100 000
2004 Desember	9 361	12 645	89,50	100 000
2005 Desember	9 850	11 655	83,50	140 000
2006 Desember	9 197	12 269	83,00	165 000
2007 Desember	9 376	13 713	84,00	206 667
2008 Desember	11 092	15 458	121,50	250 000
2009 Desember	9 439	13 822	102,00	300 000
2010 Desember	9 009	11 826	109,23	360 000
2011 Desember	9 200	11 986	118,00	450 000
2012 Desember	9 812	12 925	115,00	460 000
2013 Desember	12 163	16 739	118,00	470 000
2014 Desember	12 468	15 194	104,50	475 000
2015 Desember	13 788	15 066	114,99	490 000
2016 Desember	13 452	14 116	114,99	489 000
2017 Agustus				
	I	13 325	15 690	120,49
	II	13 326	15 672	121,17
	III	13 366	15 707	120,95
	IV	13 348	15 708	121,81
	V	13 342	15 972	121,83
September				
	I	13 339	15 888	122,33
	II	13 214	15 843	120,50
	III	13 271	15 941	119,48
	IV	13 375	15 813	119,54
Oktober				
	I	13 481	15 886	120,09
	II	13 505	15 942	120,37
	III	13 509	15 922	120,65
	IV	13 561	15 967	119,54
Nov ember				
	I	13 574	15 844	119,90
	II	13 524	15 709	119,11
	III	13 546	15 959	120,04
	IV	13 532	15 901	120,86
	V	13 521	16 041	121,54

**INDEKS HARGA
PRICE INDICES**

**TABEL: 1.17 PERDAGANGAN SAHAM DI BURSA EFEK INDONESIA
TABLE: SHARES TRADING AT THE INDONESIA STOCK EXCHANGE**

Tahun dan bulan <i>Year and month</i>	Jumlah perusahaan <i>Number of companies</i>	Volume perdagangan saham <i>Shares trade volume</i>			Rata-rata perdagangan saham tiap hari <i>Average daily shares traded</i>	
		Saham (Juta lembar) <i>Shares (Million pcs)</i>	Perubahan (%) <i>Change</i>	Nilai (MiliarRp) <i>Value (Billion Rp)</i>	Saham (Juta lembar) <i>Shares (Million pcs)</i>	Nilai (MiliarRp) <i>Value (Billion Rp)</i>
[1]	[2]	[3]	[4]	[5]	[6]	[7]
2008	396	787 846	-	1 064 528	3 283	4 436
2009	398	1 467 659	-	975 135	6 090	4 046
2010	420	1 330 865	-	1 176 237	5 432	4 801
2011	440	1 203 550	-	1 223 441	4 873	4 953
2012	459	1 053 762	-	1 116 113	4 284	4 537
2013	483	1 342 657	-	1 522 122	5 503	6 238
2014	506	1 327 016	-	1 453 392	5 484	6 006
2015	521	1 446 314	-	1 406 360	5 923	5 757
2016	537	1 925 420	-	1 844 588	13 540	7 783
Nov ember	535	283 703	5,31	353 821	12 896	16 083
Desember	537	270 791	-4,77	155 666	13 540	7 783
2017						
Januari	535	303 220	10,69	119 291	14 439	5 681
Februari	535	415 074	36,89	143 350	21 846	7 545
Maret	536	275 347	-33,66	171 063	12 516	7 776
April	539	203 298	-26,17	173 441	11 959	10 202
Mei	543	240 022	18,06	164 356	12 001	8 218
Juni	553	141 638	-40,99	109 812	9 443	7 321
Juli	554	162 203	14,52	131 863	7 724	6 279
Agustus	555	186 676	15,09	138 775	8 485	6 308
September	556	170 331	-8,76	126 037	8 965	6 634
Oktober	559	198 852	16,74	168 929	9 039	7 679
Nov ember	560	245 943	23,68	187 096	11 179	8 504

Sumber : Bursa Efek Indonesia

Source : Indonesia Stock Exchange

PENJELASAN TEKNIS

1. Statistik Keuangan Pemerintah dibedakan atas
 - a. Keuangan Pemerintah Pusat
 - b. Keuangan Pemerintah Daerah Tk. I
 - c. Keuangan Pemerintah Daerah Tk. II
 - d. Keuangan Pemerintah Desa
2. Pemerintah Pusat meliputi : Kementerian, Lembaga dan Badan-badan yang keuangannya diatur melalui Anggaran Pendapatan dan Belanja Negara (APBN).
3. Pemerintah Daerah (Tk I, Tk II dan Desa) keuangannya disusun dan diatur berdasarkan penyusunan Anggaran Pendapatan dan Belanja Daerah (APBD).
4. Realisasi penerimaan dan pengeluaran Pemerintah Pusat diperoleh dari Kementerian Keuangan.
5. Penerimaan Dalam Negeri terdiri dari penerimaan minyak bumi dan gas alam, dan penerimaan diluar minyak bumi.
6. Pajak penghasilan terdiri dari pajak pendapatan, pajak perseroan, MPO dan pajak atas bunga dividen dan royalti (PBDN). Penggabungan ini berlaku sejak semester I 1984/1985.
7. Pajak perseroan minyak sejak semester I 1984/1985 menjadi penerimaan minyak bumi dan gas alam.
8. Penerimaan lain-lain dari pajak langsung sejak semester I 1984/1985 digabung dengan penerimaan lain-lain dari pajak tidak langsung.
9. Pajak penjualan dan pajak penjualan impor sejak semester I 1985/1986 digabung menjadi pajak pertambahan nilai.

TECHNICAL NOTES

1. *Government financial statistics consists of :*
 - a. *Central Government Financial Statistics*
 - b. *Provincial Government Financial Statistics*
 - c. *District-Level Government Financial Statistics*
 - d. *Village-Level Government Financial Statistics*
2. *The central government covers ministry and other institutions financed through the state budget (APBN).*
3. *The provincial, district-level, and village-level governments are financed through regional budgets (APBD).*
4. *Data on actual government revenues and expenditures are obtained from the Ministry of Finance.*
5. *Domestic revenues consist of oil and gas revenues, and non-oil and gas revenues.*
6. *Taxes on income consist of income tax, corporate tax, withholding tax, and taxes on dividend, interest and royalty. Since the first semester of 1984/1985 these taxes have been aggregated into the tax on income.*
7. *Since the first semester of 1984/1985 the term "corporate tax on oil" has been changed to "oil and gas revenues".*
8. *Since the first semester of 1984/1985, other revenues from direct taxes were combined with other revenues from indirect taxes.*
9. *Since the first semester of 1985/1986, sales tax and sales tax on imports have been included in value-added tax.*

**TABEL: 2.1 REALISASI PENERIMAAN¹⁾ NEGARA
TABLE: ACTUAL GOVERNMENT REVENUES
(MILIAR / BILLIONS RUPIAH)**

Sumber penerimaan <i>Source revenues</i>	2013	2014	2015	2016	2017 ²⁾	2018 ³⁾
[1]	[2]	[3]	[4]	[5]	[6]	[7]
Penerimaan Negara dan Hibah / <i>Government Revenues and Grants</i>	1 438 891	1 550 491	1 508 020	1 555 934	1 736 060	1 894 720
I. Penerimaan Dalam Negeri / <i>Domestic Revenue</i>	1 432 059	1 545 456	1 496 047	1 546 946	1 732 952	1 893 523
1. Penerimaan Pajak / <i>Tax Revenues</i>	1 077 307	1 146 866	1 240 419	1 284 970	1 472 710	1 618 095
a. Pajak Dalam Negeri / <i>Domestic Taxes</i>	1 029 850	1 103 218	1 205 479	1 249 499	1 436 731	1 579 395
(1) Pajak Penghasilan / <i>Income Tax</i>	506 443	546 181	602 308	666 213	783 970	855 133
i. Migas / <i>Oil and Gas</i>	88 747	87 446	49 672	36 099	41 770	38 134
ii. Non Migas / <i>Non Oil and Gas</i>	417 695	458 735	552 637	630 114	742 200	816 999
(2) Pajak Pertambahan Nilai dan Pajak Penjualan atas Barang Mewah / <i>Value Added Tax and Sales Tax on Luxurious Goods</i>	384 714	409 182	423 711	412 213	475 483	541 801
(3) Pajak Bumi dan Bangunan / <i>Land and Building Tax</i>	25 305	23 476	29 250	19 443	15 412	17 369
(4) Cukai / <i>Excises Duties</i>	108 452	118 086	144 641	143 525	153 165	155 400
(5) Pajak Lainnya / <i>Others Domestic Taxes</i>	4 937	6 293	5 568	8 105	8 700	9 692
b. Pajak Perdagangan Internasional / <i>International Trade Taxes</i>	47 457	43 648	34 940	35 471	35 979	38 700
(1) Bea Masuk / <i>Import Duties</i>	31 621	32 319	31 213	32 472	33 279	35 700
(2) Pajak Ekspor / <i>Export Tax</i>	15 835	11 329	3 727	2 999	2 700	3 000
2. Penerimaan Bukan Pajak / <i>Non Taxes Revenues</i>	354 752	398 591	255 628	261 976	260 242	275 428
a. Penerimaan Sumber Daya Alam / <i>Natural Resources Revenues</i>	226 406	240 848	100 972	64 902	95 643	103 675
b. Bagian Laba BUMN / <i>Profit Transfers from SOE's</i>	34 026	40 314	37 644	37 133	41 000	44 695
c. Penerimaan bukan pajak lainnya / <i>Other non-tax revenue</i>	69 672	87 747	81 697	117 995	85 058	83 753
d. Penerimaan Badan Layanan Umum / <i>Public Service Institution</i>	224 648	29 681	35 315	41 946	38 541	43 305
II. Hibah / <i>Grants</i>	6 833	5 035	11 973	8 988	3 108	1 197

Catatan 1) Angka LKPP

2) Angka APBN-P

3) Angka APBN

4) Angka RAPBN

Sumber Kementerian Keuangan

Note : 1) LKPP figures

2) APBN-P figures

3) APBN figures

4) RAPBN figures

Source : Ministry of Finance

**TABEL: 2.2 REALISASI PENGELUARAN¹⁾ NEGARA
TABLE: ACTUAL GOVERNMENT EXPENDITURES
(MILIAR / BILLIONS RUPIAH)**

Jenis pengeluaran <i>Kind of expenditures</i>	2013	2014	2015	2016	2017 ²⁾	2018 ³⁾
[1]	[2]	[3]	[4]	[5]	[6]	[7]
Pengeluaran Negara / <i>Government Expenditures</i>	1 650 564	1 777 183	1 806 515	1 864 275	2 133 296	2 220 657
I. Pengeluaran Pemerintah Pusat / <i>Central Government Expenditures</i>	1 137 163	1 203 577	1 183 304	1 154 018	1 366 957	1 454 494
1. Belanja Kementerian dan Lembaga / <i>Ministries and Officials Expenditures</i>	582 940	577 165	732 137	684 204	798 585	847 435
2. Belanja non Kementerian dan Lembaga / <i>Other Expenditures</i>	554 223	626 412	451 167	469 814	568 371	607 059
II. Pengeluaran untuk Daerah / <i>Region Expenditures</i>	513 260	573 703	623 140	710 257	766 339	766 163
1. Transfer Ke Daerah / <i>Transfer to Regions</i>	513 260	573 703	602 373	663 578	706 339	706 163
a. Dana Perimbangan / <i>Balanced Funds</i>	498 311	555 747	583 046	639 766	678 596	676 603
b. Dana Insentif Daerah / <i>Regional Incentive Funds</i>	1387,8	1387,8	1664,5	5000	7500	8500
c. Dana Otonomi Khusus dan Dana Keistimewaan DIY / <i>Special Autonomy</i>	13 561	16 568	17 663	18 812	20 243	21 060
2. Dana Desa / <i>Village Funds</i>	0	0	20 766	46 679	60 000	60 000
III. Suspen / <i>Suspend</i>	140	- 97	72	0	0	0

Catatan : 1) Angka LKPP
2) Angka APBN-P
3) Angka APBN
4) Angka RAPBN

Sumber : Kementerian Keuangan

Note : 1) LKPP figures
2) APBN-P figures
3) APBN figures
4) RAPBN figures
Source : Ministry of Finance

PENJELASAN TEKNIS

1. Uang beredar (Tabel 3.1) terdiri dari :
 - a. Uang kartal yang beredar di luar Bank Indonesia, Bank-bank Pencipta Uang Giral (BPUG) dan Kantor Bendahara Negara.
 - b. Uang giral yaitu saldo rekening koran pada bank-bank komersil dan bank-bank yang dapat dipersamakan dengan bank-bank komersil, yang setiap saat dapat diambil sebesar nilai nominalnya dan tidak dikenakan pinalty. Tidak termasuk disini adalah saldo rekening koran bank-bank pencipta uang giral, pemerintah dan bukan penduduk.
2. Uang Kuasi terdiri dari Deposito Berjangka, Tabungan dalam rupiah dan valuta asing, dan giro dalam valuta asing.
3.
 - a. Kredit Perbankan dalam rupiah dan valuta asing (Tabel 3.2) merupakan tagihan perbankan pada sektor swasta domestik karena pemberian pinjaman kepadanya. Tidak termasuk didalamnya adalah kredit antar bank. Kredit kepada pemerintah pusat, kredit kepada bukan penduduk, nilai lawan valuta asing, dan pinjaman investasi dalam rangka bantuan proyek.
 - b. Kredit untuk pengolahan barang-barang pertanian dimasukkan kedalam sektor perindustrian.
 - c. Kredit sektor pertambangan mencakup kredit kepada pertanian untuk pembayaran utang luar negeri Pertamina.
 - d. Kredit untuk jasa konstruksi, Listrik, Gas dan Air dimasukkan kedalam sektor jasa-jasa.
 - e. Kredit untuk pengadaan pangan dan perhotelan dimasukkan kedalam sektor perdagangan.

TECHNICAL NOTES

1. *Money Supply (Table 3.1) is composed of :*
 - a. *Currency outside of Bank Indonesia and deposit money Banks, and outside of Government Payment Office.*
 - b. *Demand deposit, is the balance in the current account of commercial banks and other Banks of similar nature, which can be drawn any time at the same nominal value without penalty. It does not include demand deposit of deposit money banks, the government and non-residents.*
2. *Quasi-money is composed of time deposits, savings deposits, both in foreign currency and rupiah, and demand deposits in foreign currency.*
3.
 - a. *Bank credits (Table 3.2), both in rupiah and foreign exchange, consist of claims on private domestic sectors on account of loans. The total excludes inter-bank credits, credits to central government, credits to non-residents, and foreign exchange components of investment credits for foreign aid projects.*
 - b. *Credits for processing of agricultural products are covered under credits for the manufacturing industry sector.*
 - c. *Credits for the mining sector cover credits to the agricultural sector for Pertamina's foreign debt repayments.*
 - d. *Credits for construction services, electricity, gas and water supply are covered under credits for the service sector.*
 - e. *Credits for food procurements and hotel are covered under credits for the trade sector*

PERBANKAN
BANKING

4. a. Mulai edisi Februari 1995, tabel yang menyajikan data Kredit Investasi Kecil (KIK) dan Kredit Modal Kerja Permanen (KMKP) diganti dengan tabel yang menyajikan Suku Bunga Kredit Menurut Kelompok Bank (Tabel 3.4).
 - b. Suku bunga dihitung berdasarkan suku bunga rata-rata tertimbang dan yang disajikan hanya untuk kredit non prioritas. Suku bunga kredit menurut kelompok Bank terdiri dari Bank Umum Pemerintah, Bank Umum Devisa Swasta Nasional, Bank Umum Swasta Nasional bukan Devisa, Bank Pembangunan Daerah, Bank Asing dan Campuran serta Bank Pencipta Uang Giral.
 5. a. Kredit investasi (Tabel 3.5) merupakan kredit jangka menengah/panjang yang digunakan untuk keperluan rehabilitasi, modernisasi, perluasan dan pendirian proyek-proyek baru.
 - b. Dana Kredit Investasi berasal dari kredit likuiditas Bank Indonesia dan bank-bank pelaksana.
 - c. Plafond pinjaman adalah jumlah maksimum yang disetujui oleh bank, tidak termasuk plafond pinjaman yang telah jatuh waktu dan telah dilunasi seluruhnya.
 - d. Dalam plafond pinjaman tidak termasuk plafond KIK dan KI kepada Pemerintah Pusat dan nilai lawan valuta asing pinjaman investasi dalam rangka bantuan proyek, tetapi termasuk pembiayaan rupiah kredit investasi dalam rangka bantuan proyek.
 6. Data terakhir Suku bunga deposito berjangka rupiah bulanan terakhir disajikan sampai bulan Desember 1994. Mulai Indikator Ekonomi edisi Pebruari 1995, data yang disajikan berupa Suku Bunga Deposito Berjangka Bank Pencipta Uang Giral (Tabel 3.6).
4. a. *Starting with February 1995 edition, the table containing data on small investment credits and permanent working capital credits, has been changed into a table containing loan interest rate, by group of banks (Table 3.4).*
 - b. *The interest rates are calculated based on weighted average rates and provided only for non-priority credits. Loan interest rates are classified according to the following groups of banks: State Foreign Exchange Banks, Private National Foreign Exchange Banks, Private National Non-Foreign Exchange Banks, Regional Development Banks, Foreign and Joint-Venture Banks, and Deposit Money Banks.*
 5. a. *Investment credits (Table 3.5) are medium or long term credits used to establish new projects, or to rehabilitate expand and modernize existing projects.*
 - b. *The fund for investment credits comes from liquidity credits extended by Bank Indonesia and other lending banks.*
 - c. *The credit ceiling is the maximum amount of loans approved by banks, but excludes those loans which are due and already completely repaid.*
 - d. *The credit ceiling excludes the ceiling for small investment credits, investment credits extended to central government, and the foreign exchange component of investment credits for aid projects, however, it includes the Rupiah component of aid projects.*
 6. *Monthly data on Interest rates of Rupiah time deposits were provided only until December 1994. Since the February 1995 edition of Economic Indicators, these have been replaced by data on time deposit Interest Rates at Deposit Money Banks (Table 3.6).*

**TABEL: 3.1 UANG BEREDAR / MONEY SUPPLY
TABLE: (MILIAR / BILLION RUPIAHS)**

Akhir Periode <i>End of Period</i>	Uang Kartal <i>Currency</i>	Uang Giral <i>Demand deposits</i>	Jumlah <i>Total</i>	Komposisi / <i>Composition (%)</i>	
				Kartal <i>Currency</i>	Giral <i>Demand deposits</i>
[1]	[2]	[3]	[4]	[5]	[6]
2007	182 967	267 089	450 055	40	60
2008	209 747	247 040	456 787	46	54
2009	226 006	289 818	515 824	44	56
2010	260 227	345 184	605 411	43	57
2011	307 760	415 231	722 991	43	57
2012	361 897	479 755	841 652	43	57
2013	399 606	487 475	887 081	45	55
2014	419 262	522 960	942 221	44	56
2015	469 534	585 906	1 055 440	44	56
2016	508 124	729 519	1 237 643	41	59
November	476 850	705 880	1 182 730	40	60
Desember	508 124	729 519	1 237 643	41	59
2017					
Januari	470 250	721 249	1 191 500	39	61
Februari	462 413	733 624	1 196 037	39	61
Maret	468 942	746 915	1 215 857	39	61
April	483 042	762 885	1 245 927	39	61
Mei	485 124	790 769	1 275 893	38	62
Juni	561 821	780 030	1 341 851	42	58
Juli	517 810	775 425	1 293 235	40	60
Agustus	526 960	747 705	1 274 665	41	59
September	523 360	781 006	1 304 365	40	60
Oktober	519 866	805 901	1 325 767	39	61
November	537 298	800 846	1 338 143	40	60

Sumber : Bank Indonesia

Source : Bank of Indonesia

PERBANKAN
BANKING

TABEL: 3.2
TABLE:

POSISI KREDIT PERBANKAN DALAM RUPIAH DAN VALUTA ASING MENURUT SEKTOR EKONOMI
OUTSTANDING BANK CREDITS IN RUPIAH AND FOREIGN EXCHANGE BY ECONOMIC SECTOR

Sektor Ekonomi <i>Economic Sector</i>	2016						2017							
	Oktober <i>October</i>		November		Desember <i>December</i>		Januari <i>January</i>		Februari <i>February</i>		Maret <i>March</i>		April	
	Dalam rupiah <i>In rupiah</i>	Dalam valuta asing <i>In Foreign exchange</i>	Dalam rupiah <i>In rupiah</i>	Dalam valuta asing <i>In Foreign exchange</i>	Dalam rupiah <i>In rupiah</i>	Dalam valuta asing <i>In Foreign exchange</i>	Dalam rupiah <i>In rupiah</i>	Dalam valuta asing <i>In Foreign exchange</i>	Dalam rupiah <i>In rupiah</i>	Dalam valuta asing <i>In Foreign exchange</i>	Dalam rupiah <i>In rupiah</i>	Dalam valuta asing <i>In Foreign exchange</i>	Dalam rupiah <i>In rupiah</i>	Dalam valuta asing <i>In Foreign exchange</i>
[1]	[2]	[3]	[4]	[5]	[6]	[7]	[8]	[9]	[10]	[11]	[12]	[13]	[14]	[15]
Pinjaman Berdasarkan Lapangan Usaha <i>Loans by Industry</i>	2 483 588	548 871	2 498 317	588 400	2 575 296	581 944	2 503 625	583 803	2 512 603	567 785	2 552 961	576 231	2 568 599	572 682
Pertanian, Kehutanan dan Perikanan <i>Agriculture, Forestry, and Fishing</i>	241 730	48 318	242 075	50 864	244 667	53 283	243 138	47 780	245 595	49 160	249 339	48 635	253 558	49 111
Pertambangan dan Penggalian <i>Mining and Quarrying</i>	28 484	81 209	28 736	91 901	30 170	86 433	30 025	94 604	30 552	86 871	29 491	84 511	29 445	84 554
Industri Pengolahan/ <i>Manufacturing</i>	505 540	216 087	506 301	233 885	528 943	235 632	513 556	234 231	504 061	227 744	506 832	232 731	509 590	235 477
Pengadaan Listrik dan Gas/ <i>Electricity and Gas</i>	90 806	33 596	96 840	35 568	98 745	35 744	98 906	35 702	98 011	34 822	102 576	34 718	104 826	28 135
Pengadaan Air, Pengelolaan Sampah, Limbah dan Daur Ulang/ <i>Water Supply, Sewerage, Waste Management, and Remediation Activities</i>	2 392	140	2 372	131	2 405	130	2 145	128	2 107	127	2 266	127	2 403	128
Konstruksi/ <i>Construction</i>	199 621	11 375	200 319	11 636	205 879	10 955	196 815	10 009	202 449	9 651	207 692	9 478	212 227	9 151
Perdagangan Besar dan Eceran, Reparasi Mobil dan Motor/ <i>Wholesale and Retail Trade and Repair of Motor Vehicles and Motorcycles</i>	794 080	45 230	798 201	46 830	812 949	43 001	781 287	42 754	792 088	40 576	808 544	44 764	811 961	46 517
Transportasi dan Pergudangan <i>Transportation and Storage</i>	86 803	28 168	86 495	29 454	88 490	28 334	86 011	27 731	84 927	27 362	85 576	29 991	85 706	29 111
Penyediaan Akomodasi dan Makan Minum <i>Accommodation and Food Service Activities</i>	83 305	9 191	83 604	9 841	84 009	9 984	84 271	9 802	84 230	9 862	84 108	10 477	84 379	11 054
Informasi dan Komunikasi <i>Information and Communication</i>	51 428	9 288	49 957	9 585	55 562	9 247	54 828	9 182	53 881	9 945	55 550	9 800	55 524	9 696
Jasa Keuangan dan Asuransi <i>Financial and Insurance Activities</i>	141 615	35 639	142 467	37 654	155 090	37 564	149 094	42 158	151 497	42 063	152 593	42 197	151 593	41 425
Real Estate/ <i>Real Estate Activities</i>	109 411	15 981	110 754	16 319	115 860	17 133	115 125	16 273	114 630	16 598	115 676	15 975	115 079	14 901
Jasa Perusahaan/ <i>Business Activities</i>	62 090	12 027	63 329	11 951	64 464	11 705	62 545	10 924	62 146	10 595	64 462	10 574	64 700	10 628
Administrasi Pemerintahan, Pertahanan dan Jaminan Sosial Wajib/ <i>Public Administration and Defence, Compulsory Social Security</i>	938	0	953	0	1 072	0	1 043	0	1 092	0	1 087	0	1 115	0
Jasa Pendidikan/ <i>Education</i>	8 726	139	8 752	148	8 844	144	8 827	138	8 897	133	9 299	115	9 426	112
Jasa Kesehatan dan Kegiatan Sosial <i>Human Health and Social Work Activities</i>	17 041	6	17 286	5	16 893	7	15 932	7	16 095	7	16 328	7	16 611	11
Jasa Lainnya/ <i>Other Services Activities</i>	59 580	2 479	59 875	2 627	61 253	2 648	60 078	2 380	60 343	2 269	61 541	2 131	60 455	2 671
Pinjaman Kepada Bukan Lapangan Usaha <i>(Konsumsi Rumah Tangga)/Loans to Non-Industry (Household Consumption)</i>	1 211 772	2 586	1 225 577	2 622	1 242 657	2 633	1 243 447	7 452	1 250 089	3 760	1 262 009	5 704	1 271 863	2 551
Jumlah/Total	3 695 360	551 457	3 723 894	591 022	3 817 953	584 577	3 747 072	591 255	3 762 692	571 545	3 814 970	581 935	3 840 462	575 234

**TABEL: 3.2 POSISI KREDIT PERBANKAN DALAM RUPIAH DAN VALUTA ASING MENURUT SEKTOR EKONOMI
TABLE: OUTSTANDING BANK CREDITS IN RUPIAH AND FOREIGN EXCHANGE BY ECONOMIC SECTOR**

Lanjutan/Continued

Sektor Ekonomi Economic Sector	2017													
	Mei May		Juni June		Juli July		Agustus August		September		Oktober October		November	
	Dalam rupiah In rupiah	Dalam valuta asing In Foreign exchange	Dalam rupiah In rupiah	Dalam valuta asing In Foreign exchange	Dalam rupiah In rupiah	Dalam valuta asing In Foreign exchange	Dalam rupiah In rupiah	Dalam valuta asing In Foreign exchange	Dalam rupiah In rupiah	Dalam valuta asing In Foreign exchange	Dalam rupiah In rupiah	Dalam valuta asing In Foreign exchange	Dalam rupiah In rupiah	Dalam valuta asing In Foreign exchange
[1]	[16]	[17]	[18]	[19]	[20]	[21]	[22]	[23]	[24]	[25]	[26]	[27]	[28]	[29]
Pinjaman Berdasarkan Lapangan Usaha Loans by Industry	2 590 507	578 628	2 628 678	583 618	2 603 721	585 610	2 611 979	586 425	2 647 946	596 319	2 644 922	605 296	2 669 749	612 579
Pertanian, Kehutanan dan Perikanan <i>Agriculture, Forestry, and Fishing</i>	255 754	48 110	258 329	52 181	256 648	52 643	259 179	52 570	264 417	53 416	260 535	53 122	263 841	62 705
Pertambangan dan Penggalian <i>Mining and Quarrying</i>	28 532	84 998	28 432	84 767	28 671	81 786	29 075	79 623	28 802	73 929	28 568	74 330	28 333	71 901
Industri Pengolahan/ <i>Manufacturing</i>	519 382	237 235	531 327	235 748	520 910	236 751	515 591	240 622	525 211	247 621	517 037	252 676	518 308	252 611
Pengadaan Listrik dan Gas/ <i>Electricity and Gas</i>	103 310	28 532	97 427	28 181	98 562	28 904	100 833	29 039	96 028	32 826	97 339	34 182	98 619	35 485
Pengadaan Air, Pengelolaan Sampah, Limbah dan Daur Ulang/ <i>Water Supply; Sewerage, Waste Management, and Remediation Activities</i>	2 604	127	2 911	139	2 688	138	2 751	136	2 731	122	3 111	122	3 199	123
Konstruksi/ <i>Construction</i>	217 430	9 066	226 282	9 194	230 204	9 271	234 211	8 638	240 744	8 523	242 867	7 738	248 976	7 506
Perdagangan Besar dan Eceran, Reparasi Mobil dan Motor/ <i>Wholesale and Retail Trade and Repair of Motor Vehicles and Motorcycles</i>	808 600	45 853	812 939	47 614	805 111	47 868	809 128	49 437	818 268	52 103	825 625	53 441	834 680	53 183
Transportasi dan Pergudangan <i>Transportation and Storage</i>	88 217	29 726	89 954	29 583	90 504	29 637	91 151	29 627	92 507	30 326	92 797	30 252	93 314	30 140
Penyediaan Akomodasi dan Makan Minum <i>Accommodation and Food Service Activities</i>	84 685	11 073	85 812	11 171	85 472	11 236	85 762	11 238	85 535	10 906	85 711	10 990	86 430	11 320
Informasi dan Komunikasi <i>Information and Communication</i>	58 064	10 901	53 516	10 918	51 588	10 747	50 529	8 406	53 403	8 324	53 795	8 354	53 716	8 283
Jasa Keuangan dan Asuransi <i>Financial and Insurance Activities</i>	153 202	44 739	166 010	44 496	156 288	47 237	155 310	48 299	157 826	48 717	152 690	50 479	148 983	51 445
Real Estate/ <i>Real Estate Activities</i>	116 767	14 779	118 339	15 973	119 404	15 984	119 940	15 579	121 954	15 580	121 934	15 459	122 900	15 400
Jasa Perusahaan/ <i>Business Activities</i>	65 003	10 598	65 990	10 771	65 324	10 530	65 752	10 415	67 356	11 050	68 053	11 316	68 873	10 435
Administrasi Pemerintahan, Pertahanan dan Jaminan Sosial Wajib/ <i>Public Administration and Defence; Compulsory Social Security</i>	1 085	0	1 130	0	1 183	0	1 127	0	1 197	0	1 175	0	3 691	0
Jasa Pendidikan/ <i>Education</i>	9 606	109	9 631	104	9 656	104	9 698	100	9 902	90	10 262	46	10 319	45
Jasa Kesehatan dan Kegiatan Sosial <i>Human Health and Social Work Activities</i>	16 646	13	16 989	15	17 143	14	17 272	15	17 366	15	17 510	14	17 906	15
Jasa Lainnya/ <i>Other Services Activities</i>	61 620	2 769	63 659	2 763	64 364	2 759	64 671	2 681	64 699	2 770	65 914	2 775	67 661	1 983
Pinjaman Kepada Bukan Lapangan Usaha (Konsumsi Rumah Tangga)/<i>Loans to Non-Industry (Household Consumption)</i>	1 282 816	2 730	1 303 883	2 865	1 303 241	2 942	1 313 604	2 991	1 324 399	1 292	1 335 508	3 086	1 350 468	3 120
Jumlah/Total	3 873 323	581 358	3 932 561	586 483	3 906 962	588 553	3 925 583	589 416	3 972 345	597 611	3 980 431	608 382	4 020 217	615 700

Sumber : Bank Indonesia

Source : Bank of Indonesia

**PERBANKAN
BANKING**

**TABEL: 3.3 POSISI PEMBERIAN KREDIT / PEMBIAYAAN OLEH BADAN PERKREDITAN RAKYAT, BADAN PEMBIAYAAN RAKYAT SYARIAH, DAN PEGADAIAN PEMERINTAH
TABLE: OUTSTANDING CREDITS / FINANCING BY RURAL BANKS, SHARIA RURAL BANKS, AND GOVERNMENT PAWNSHOP
(MILIAR / BILLION RUPIAHS)**

Akhir Periode <i>End of Period</i>	Posisi Pemberian Kredit / Pembiayaan / <i>Outstanding Credits / Financing</i>			Jumlah Besar dengan Uang <i>Grand Total in Money Terms</i>
	Badan Perkreditan Rakyat / <i>Rural Banks</i>	Badan Pembiayaan Rakyat Syariah / <i>Sharia Rural Banks</i>	Pegadaian Pemerintah / <i>Government Pawnshop</i>	
[1]	[2]	[3]	[4]	[5]
2012	49 818	3 554	26 387	79 759
2013	59 176	4 433	26 355	89 965
2014	68 391	5 005	27 781	101 177
2015	74 807	5 765	30 985	111 557
2016	81 684	6 663	35 588	123 934
Nov ember	80 982	6 591	35 598	123 171
Desember	81 684	6 663	35 465	123 811
2017				
Januari	81 867	6 710	35 584	124 161
Februari	82 868	6 872	36 076	125 816
Maret	84 340	7 041	36 426	127 807
April	85 167	7 179	36 786	129 132
Mei	86 440	7 400	37 440	131 280
Juni	87 389	7 520	35 885	130 795
Juli	87 197	7 496	36 091	130 785
Agustus	87 727	7 545	36 209	131 481
September	87 938	7 556	36 451	131 945
Oktober	88 286	7 622	36 674	132 582
Nov ember	37 041	37 041

Sumber : Otoritas Jasa Keuangan

Source : Financial Services Authority

PERBANKAN
BANKING

- Catatan : 1. Posisi pinjaman adalah Baki debet atau penggunaan Netto oleh nasabah yaitu pinjaman setelah dikurangi dengan pembayaran kembali. Termasuk pinjaman investasi, Kredit Investasi Kecil (KIK) dan Kredit Modal Kerja Permanen (KMKP). Tidak termasuk pinjaman antar bank, pinjaman kepada Pemerintah Pusat dan bukan penduduk, serta nilai lawan valuta asing pinjaman investasi dalam rangka bantuan Proyek.
Note Outstanding credits are defined as credits extended by banks (minus the amount of credits that has been repaid), including Small Scale Investment Credits (KIK), and Permanent Working Capital Credits (KMKP), but excluding inter-banks credits, credits to Central Government and to non-residents, and foreign exchange components of Project Aid.
2. Kredit untuk pengolahan barang-barang sektor pertanian dimasukkan ke sektor perindustrian sesuai dengan International Standard Industrial Classification (ISIC) 1968. Kredit untuk Jasa Konstruksi yang semula termasuk sektor perindustrian dimasukkan ke sektor jasa-jasa.
Credits for the processing of agricultural commodities are classified as credits for manufacturing industries according to the 1968 International Standard Industrial Classification (ISIC). Credits for construction previously included in the "manufacturing industry" are now included in the service sector.
3. Termasuk kredit kepada Pertamina dalam rangka pembayaran hutang luar negeri perusahaan tersebut.
Includes credits to Pertamina for foreign debt repayments.
4. Termasuk kredit untuk pengadaan pangan dan perhotelan.
Includes credits for food procurements and hotel projects.
5. Kredit untuk listrik, gas dan air dimasukkan ke sektor jasa-jasa.
Credits for the sector electricity, gas and water supply are included in the service sector.

Sumber : Bank Indonesia.
Source Bank Indonesia

**PERBANKAN
BANKING**

**TABEL: 3.4 SUKU BUNGA KREDIT RUPIAH MENURUT KELOMPOK BANK
TABLE: RUPIAH CREDIT INTEREST RATES BY GROUP OF BANKS
(PERSEN PER TAHUN / PERCENT PER ANNUM)**

Akhir Periode <i>End of Period</i>	Bank Persero <i>State Banks</i>		Bank Pemerintah Daerah <i>Regional Government Banks</i>		Bank Swasta Nasional <i>Private National Banks</i>		Bank Asing dan Campuran <i>Foreign and Joint Banks</i>		Bank Umum <i>Commercial Banks</i>	
	Modal kerja <i>Working capital</i>	Investasi <i>Investment</i>	Modal kerja <i>Working capital</i>	Investasi <i>Investment</i>	Modal kerja <i>Working capital</i>	Investasi <i>Investment</i>	Modal kerja <i>Working capital</i>	Investasi <i>Investment</i>	Modal kerja <i>Working capital</i>	Investasi <i>Investment</i>
[1]	[2]	[3]	[4]	[5]	[6]	[7]	[8]	[9]	[10]	[11]
2007	13,47	12,93	15,33	14,61	12,96	13,11	10,23	10,56	13,00	13,01
2008	14,61	13,85	14,43	13,52	15,90	14,85	14,58	15,00	15,22	14,40
2009	13,63	12,56	13,91	12,54	14,09	13,51	11,73	12,22	13,69	12,96
2010	13,06	10,81	13,57	12,44	13,02	13,20	10,23	11,82	12,83	12,28
2011	12,37	10,39	13,52	12,40	12,34	12,64	8,71	14,89	12,16	12,04
2012	11,70	10,08	13,66	12,25	11,68	11,88	7,90	9,47	11,49	11,27
2013	11,94	10,84	13,37	12,23	12,55	12,51	9,84	10,71	12,12	11,82
2014	12,50	11,47	13,63	12,38	13,36	13,11	10,49	10,93	12,79	12,36
2015	12,30	11,35	13,50	12,19	12,82	12,77	10,79	11,25	12,46	12,12
2016	10,86	10,43	12,59	11,49	12,10	11,94	9,21	10,32	11,36	11,21
November	11,09	10,63	12,65	11,42	12,22	12,05	9,21	10,12	11,52	11,33
Desember	10,86	10,43	12,59	11,49	12,10	11,94	9,21	10,32	11,36	11,21
2017										
Januari	10,89	10,45	12,48	11,46	12,07	11,88	9,04	10,03	11,34	11,17
Februari	10,86	10,40	12,32	11,48	11,96	11,78	8,95	9,91	11,26	11,10
Maret	10,78	10,36	12,17	11,47	11,91	11,74	8,88	9,83	11,19	11,05
April	10,89	10,55	12,14	11,42	11,82	11,65	8,74	9,82	11,20	11,10
Mei	10,87	10,48	12,32	10,43	11,73	11,52	8,66	9,85	11,15	10,96
Juni	10,81	10,48	11,97	10,51	11,70	11,58	8,77	9,91	11,12	11,00
Juli	10,82	10,46	12,00	11,35	11,60	11,48	8,61	9,87	11,07	10,97
Agustus	10,81	10,45	12,02	11,31	11,62	11,37	8,48	9,82	11,07	10,91
September	10,77	10,42	12,11	11,63	11,50	11,23	8,27	9,50	10,99	10,83
Oktober	10,76	10,38	12,00	11,54	11,44	11,20	8,05	9,12	10,94	10,78
November	10,69	10,34	11,95	11,50	11,34	11,03	7,97	8,95	10,87	10,66

Catatan : Suku bunga rata-rata tertimbang untuk kredit non prioritas

Sumber : Bank Indonesia

Note : Weighted average interest rates on credits to non-priority sector

Source : Bank of Indonesia

**PERBANKAN
BANKING**
**TABEL: 3.5
TABLE:**
**POSISI KREDIT INVESTASI PERBANKAN DALAM RUPIAH DAN VALUTA ASING MENURUT SEKTOR EKONOMI
BANKS OUTSTANDING INVESTMENT CREDITS IN RUPIAH AND FOREIGN EXCHANGE BY ECONOMIC SECTOR
(MILIAR / BILLION RUPIAHS)**

Sektor Ekonomi <i>Economic Sector</i>	2016						2017							
	Oktober <i>October</i>		November		Desember <i>December</i>		Januari <i>January</i>		Februari <i>February</i>		Maret <i>March</i>		April	
	Dalam rupiah <i>In rupiah</i>	Dalam valuta asing <i>In Foreign exchange</i>	Dalam rupiah <i>In rupiah</i>	Dalam valuta asing <i>In Foreign exchange</i>	Dalam rupiah <i>In rupiah</i>	Dalam valuta asing <i>In Foreign exchange</i>	Dalam rupiah <i>In rupiah</i>	Dalam valuta asing <i>In Foreign exchange</i>	Dalam rupiah <i>In rupiah</i>	Dalam valuta asing <i>In Foreign exchange</i>	Dalam rupiah <i>In rupiah</i>	Dalam valuta asing <i>In Foreign exchange</i>	Dalam rupiah <i>In rupiah</i>	Dalam valuta asing <i>In Foreign exchange</i>
[1]	[2]	[3]	[4]	[5]	[6]	[7]	[8]	[9]	[10]	[11]	[12]	[13]	[14]	[15]
Pinjaman Berdasarkan Lapangan Usaha <i>Loans by Industry</i>	833 888	235 069	843 568	256 534	862 293	252 723	869 654	250 675	869 901	249 495	872 966	251 479	867 027	242 110
Pertanian, Kehutanan dan Perikanan <i>Agriculture, Forestry, and Fishing</i>	156 405	22 496	157 278	24 301	157 850	25 431	158 857	24 167	159 770	26 196	159 903	25 802	164 066	26 328
Pertambangan dan Penggalian <i>Mining and Quarrying</i>	8 768	44 574	8 916	51 923	9 050	48 429	9 274	48 269	9 387	46 534	9 384	44 717	9 364	44 650
Industri Pengolahan/ <i>Manufacturing</i>	137 771	80 885	138 217	89 742	139 884	88 062	142 376	88 616	142 278	87 508	142 023	92 210	143 025	88 950
Pengadaan Listrik dan Gas/ <i>Electricity and Gas</i>	66 405	27 688	71 777	29 350	77 896	30 158	81 814	29 940	81 047	29 176	80 314	29 108	79 718	23 701
Pengadaan Air, Pengelolaan Sampah, Limbah dan Daur Ulang/ <i>Water Supply; Sewerage, Waste Management, and Remediation Activities</i>	1 051	27	1 038	27	1 025	27	1 009	26	986	25	986	25	1 038	25
Konstruksi/ <i>Construction</i>	54 725	4 035	54 437	4 262	56 960	4 259	57 019	3 983	57 699	3 871	58 014	3 853	58 002	3 867
Perdagangan Besar dan Eceran, Reparasi Mobil dan Motor/ <i>Wholesale and Retail Trade and Repair of Motor Vehicles and Motorcycles</i>	119 368	7 260	120 372	7 583	120 625	7 319	123 529	7 692	123 884	7 765	125 319	8 570	116 256	8 354
Transportasi dan Pergudangan <i>Transportation and Storage</i>	57 097	17 939	57 089	18 955	58 801	18 222	57 273	17 699	56 592	17 436	56 586	17 033	56 291	16 466
Penyediaan Akomodasi dan Makan Minum <i>Accommodation and Food Service Activities</i>	66 366	7 448	66 344	7 722	67 037	7 697	67 194	7 740	66 941	7 790	66 913	7 784	66 472	8 633
Informasi dan Komunikasi <i>Information and Communication</i>	22 003	2 824	22 697	2 814	23 351	2 082	22 959	2 059	22 550	2 773	23 210	2 815	24 006	2 797
Jasa Keuangan dan Asuransi <i>Financial and Insurance Activities</i>	10 954	491	10 741	426	11 499	657	11 422	782	11 167	619	10 773	320	10 569	318
Real Estate/ <i>Real Estate Activities</i>	59 737	9 256	61 890	9 519	64 372	10 684	65 333	10 664	65 754	10 986	66 652	10 460	66 079	9 371
Jasa Perusahaan/ <i>Business Activities</i>	25 419	8 700	25 030	8 494	25 740	8 377	24 684	7 795	24 805	7 612	24 780	7 580	24 247	7 447
Administrasi Pemerintahan, Pertahanan dan Jaminan Sosial Wajib/ <i>Public Administration and Defence; Compulsory Social Security</i>	588	0	579	0	583	0	588	0	626	0	627	0	614	0
Jasa Pendidikan/ <i>Education</i>	6 814	100	6 762	92	6 919	87	6 950	83	7 002	78	7 327	70	7 406	66
Jasa Kesehatan dan Kegiatan Sosial <i>Human Health and Social Work Activities</i>	12 459	0	12 445	0	12 545	0	12 012	0	12 251	0	12 434	0	12 685	0
Jasa Lainnya/ <i>Other Services Activities</i>	27 958	1 345	27 956	1 325	28 156	1 231	27 363	1 158	27 164	1 126	27 721	1 131	27 188	1 136
Pinjaman Kepada Bukan Lapangan Usaha (Konsumsi Rumah Tangga)/<i>Loans to Non-Industry (Household Consumption)</i>	0	0	8	0	14	0	0	0	0	0	0	0	0	0
Jumlah/Total	833 888	235 069	843 577	256 534	862 307	252 723	869 654	250 675	869 901	249 495	872 966	251 479	867 027	242 110

PERBANKAN
BANKING
TABEL: 3.5
TABLE:
POSISI KREDIT INVESTASI PERBANKAN DALAM RUPIAH DAN VALUTA ASING MENURUT SEKTOR EKONOMI
BANKS OUTSTANDING INVESTMENT CREDITS IN RUPIAH AND FOREIGN EXCHANGE BY ECONOMIC SECTOR
(MILIAR / BILLION RUPIAHS)

Lanjutan/Continued

Sektor Ekonomi Economic Sector	2017													
	Mei May		Juni June		Juli July		Agustus August		September		Oktober October		November	
	Dalam rupiah In rupiah	Dalam valuta asing In Foreign exchange	Dalam rupiah In rupiah	Dalam valuta asing In Foreign exchange	Dalam rupiah In rupiah	Dalam valuta asing In Foreign exchange	Dalam rupiah In rupiah	Dalam valuta asing In Foreign exchange	Dalam rupiah In rupiah	Dalam valuta asing In Foreign exchange	Dalam rupiah In rupiah	Dalam valuta asing In Foreign exchange	Dalam rupiah In rupiah	Dalam valuta asing In Foreign exchange
[1]	[16]	[17]	[18]	[19]	[20]	[21]	[22]	[23]	[24]	[25]	[26]	[27]	[28]	[29]
Pinjaman Berdasarkan Lapangan Usaha Loans by Industry	872 214	245 639	870 395	243 506	873 150	236 819	876 946	245 974	876 985	248 224	878 197	249 762	889 074	261 409
Pertanian, Kehutanan dan Perikanan <i>Agriculture, Forestry, and Fishing</i>	166 720	26 156	166 105	28 571	166 380	28 295	166 875	29 125	167 715	29 357	166 412	28 080	167 864	29 987
Pertambangan dan Penggalian <i>Mining and Quarrying</i>	9 520	48 563	9 133	46 153	9 232	41 623	9 202	45 019	9 161	43 550	8 910	43 140	8 988	43 122
Industri Pengolahan/ <i>Manufacturing</i>	141 835	88 444	140 549	86 214	141 129	85 637	141 701	88 136	139 409	88 771	137 689	90 562	138 914	91 632
Pengadaan Listrik dan Gas/ <i>Electricity and Gas</i>	78 772	24 349	78 338	23 697	77 857	24 373	77 093	24 511	76 501	25 802	76 063	27 180	75 599	31 270
Pengadaan Air, Pengelolaan Sampah, Limbah dan Daur Ulang/ <i>Water Supply, Sewerage, Waste Management, and Remediation Activities</i>	1 115	24	1 426	24	1 280	23	1 311	23	1 300	22	1 294	22	1 166	24
Konstruksi/ <i>Construction</i>	57 255	3 825	57 177	3 594	57 804	3 596	58 767	3 574	58 308	3 530	59 566	3 488	62 078	3 456
Perdagangan Besar dan Eceran, Reparasi Mobil dan Motor/ <i>Wholesale and Retail Trade and Repair of Motor Vehicles and Motorcycles</i>	117 234	7 603	117 542	7 212	117 442	6 285	118 794	7 295	119 046	8 759	120 101	8 349	121 406	8 414
Transportasi dan Pergudangan <i>Transportation and Storage</i>	58 470	16 368	59 076	16 270	59 866	15 964	59 968	16 165	60 351	16 699	60 972	16 662	61 579	18 641
Penyediaan Akomodasi dan Makan Minum <i>Accommodation and Food Service Activities</i>	66 581	8 641	67 321	8 711	67 137	8 852	67 268	8 876	67 355	8 458	67 270	8 588	67 463	8 656
Informasi dan Komunikasi <i>Information and Communication</i>	23 995	2 870	22 322	2 860	22 594	2 228	22 184	3 235	23 450	3 225	24 057	3 214	27 820	5 453
Jasa Keuangan dan Asuransi <i>Financial and Insurance Activities</i>	10 474	915	10 322	908	10 324	1 037	10 148	1 210	9 595	1 382	9 482	1 414	8 846	2 161
Real Estate/ <i>Real Estate Activities</i>	67 382	9 269	67 473	10 464	68 851	10 616	69 580	10 220	70 443	9 865	70 683	10 183	70 790	10 335
Jasa Perusahaan/ <i>Business Activities</i>	24 393	7 383	24 746	7 638	24 356	7 041	24 810	7 347	25 417	7 564	25 632	7 669	25 730	7 216
Administrasi Pemerintahan, Pertahanan dan Jaminan Sosial Wajib/ <i>Public Administration and Defence, Compulsory Social Security</i>	599	0	601	0	589	0	589	0	589	0	570	0	618	0
Jasa Pendidikan/ <i>Education</i>	7 610	63	7 588	51	7 639	56	7 724	52	7 843	49	8 189	30	8 243	28
Jasa Kesehatan dan Kegiatan Sosial <i>Human Health and Social Work Activities</i>	12 722	0	13 007	0	13 132	0	13 272	0	13 104	0	13 264	0	13 373	0
Jasa Lainnya/ <i>Other Services Activities</i>	27 536	1 168	27 668	1 140	27 537	1 193	27 659	1 187	27 398	1 190	28 043	1 181	28 596	1 014
Pinjaman Kepada Bukan Lapangan Usaha (Konsumsi Rumah Tangga)/<i>Loans to Non-Industry</i> (Household Consumption)	0	0	0	0	0	0	0	0	0	0	0	0	0	0
Jumlah/Total	872 214	245 639	870 395	243 506	873 150	236 819	876 946	245 974	876 985	248 224	878 197	249 762	889 074	261 409

Sumber : Bank Indonesia

Source : Bank of Indonesia

**TABEL: 3.6 SUKU BUNGA DEPOSITO BERJANGKA BANK UMUM
TABLE: COMMERCIAL BANKS INTEREST RATES ON TIME DEPOSIT
(PERSEN PER TAHUN / PERCENT PER ANNUM)**

Akhir Periode <i>End of Period</i>	Bank Umum / <i>Commercial Banks</i>					
	1 Bulan <i>1 Month</i>	3 Bulan <i>3 Month</i>	6 Bulan <i>6 Month</i>	12 Bulan <i>12 Month</i>	24 Bulan <i>24 Month</i>	
[1]	[2]	[3]	[4]	[5]	[6]	
2007	7,19	7,42	7,65	8,24	10,83	
2008	10,75	11,16	10,34	10,43	8,62	
2009	6,87	7,48	7,87	9,55	9,10	
2010	6,83	7,06	7,20	7,88	8,11	
2011	6,35	6,81	7,19	7,06	6,33	
2012	5,58	5,76	6,05	6,09	5,47	
2013	7,92	7,61	7,49	6,89	8,17	
2014	8,58	8,94	9,30	8,79	9,26	
2015	7,60	7,99	8,54	8,47	9,07	
2016	6,46	6,69	7,11	7,31	7,38	
Nov ember	6,36	6,69	7,12	7,40	7,36	
Desember	6,46	6,69	7,11	7,31	7,38	
2017						
Januari	6,46	6,75	7,10	7,27	7,14	
Februari	6,42	6,74	7,07	7,10	7,18	
Maret	6,44	6,69	7,03	7,10	7,06	
April	6,37	6,64	7,02	7,10	7,02	
Mei	6,37	6,62	7,03	7,11	6,97	
Juni	6,30	6,62	6,95	7,05	6,95	
Juli	6,32	6,56	6,89	7,04	6,96	
Agustus	6,30	6,54	6,86	7,06	6,94	
September	6,09	6,46	6,80	6,99	6,91	
Oktober	5,89	6,32	6,74	6,93	6,93	
Nov ember	5,80	6,17	6,63	6,82	6,72	

Sumber : Bank Indonesia

Source : Bank of Indonesia

PENJELASAN TEKNIS

1. Melalui Undang-Undang Nomor 25 Tahun 2007 pemerintah menetapkan kebijakan Penanaman Modal Asing dan Penanaman Modal Dalam Negeri Langsung.
2. Proyek-proyek PMA dan PMDN adalah proyek-proyek yang disetujui pemerintah.
3. Proyek-proyek PMDN merupakan penjumlahan proyek-proyek baru ditambah dengan proyek PMA yang beralih status menjadi PMDN, dikurangi proyek PMDN yang dicabut izin usahanya.
4. Proyek-proyek PMA merupakan penjumlahan-penjumlahan proyek-proyek baru, dikurangi proyek PMA yang beralih status menjadi PMDN dan proyek PMA yang dicabut izin usahanya

TECHNICAL NOTES

1. *Through Act No. 25 of 2007 the government set policies on Foreign Direct Investment and Domestic Direct Investment, respectively.*
2. *Foreign and domestic direct investment projects are all projects approved by the government.*
3. *Domestic Direct Investment (PMDN) projects are composed of new PMDN projects and Foreign Direct Investment (PMA) projects which have been re-classified as PMDN projects, excluding all PMDN projects which approvals have been revoked.*
4. *PMA projects are composed of new PMA projects, excluding PMA projects which have been re-classified as PMDN projects and PMA projects which approvals have been revoked.*

PENANAMAN MODAL
INVESTMENT

TABEL: 4.1.1
TABLE:

PERKEMBANGAN REALISASI INVESTASI PENANAMAN MODAL DALAM NEGERI MENURUT SEKTOR EKONOMI
STATISTIC OF DOMESTIC DIRECT INVESTMENT REALIZATION BY ECONOMIC SECTOR
(MILIAR/ BILLION RUPIAHS)

Sektor Ekonomi <i>Economic Sector</i>	1 Apr s/d 30 Jun 2016 <i>Apr 1st up to Jun 30st</i>		1 Jul s/d 30 Sep 2016 <i>Jul 1st up to Sep 30st</i>		1 Okt s/d 31 Des 2016 <i>Oct 1st up to Dec 31st</i>		1 Jan s/d 31 Des 2016 <i>Jan 1st up to Dec 31st</i>		1 Jan s/d 31 Mar 2017 <i>Jan1st up to Mar 31st</i>		1 Apr s/d 30 Jun 2017 <i>Apr 1st up to Jun 30st</i>	
	2016		2016		2016		2016		2017		2017	
	Proyek <i>Project</i>	Investasi <i>Investment</i>	Proyek <i>Project</i>	Investasi <i>Investment</i>	Proyek <i>Project</i>	Investasi <i>Investment</i>	Proyek <i>Project</i>	Investasi <i>Investment</i>	Proyek <i>Project</i>	Investasi <i>Investment</i>	Proyek <i>Project</i>	Investasi <i>Investment</i>
[1]	[2]	[3]	[4]	[5]	[6]	[7]	[8]	[9]	[10]	[11]	[12]	[13]
1. Pertanian, Perburuan, Kehutanan dan Perikanan <i>Agriculture, Hunting, Forestry and Fisheries</i>	206	3 529,7	152	4 947,7	194	4 112,9	668	21 671,0	177	3 948,3	266	3 859,4
a. Pertanian / <i>Agriculture</i>	195	3 527,1	151	4 947,7	182	4 107,5	633	21 464,6	170	3 943,7	254	3 828,9
b. Kehutanan / <i>Forestry</i>	2	0,0	1	0,0	3	5,3	16	203,8	3	2,9	3	8,0
c. Perikanan / <i>Fisheries</i>	9	2,5	0	0,0	9	0,0	19	2,6	4	1,7	9	22,6
2. Pertambangan dan Penggalian / <i>Mining and Quarrying</i>	34	543,0	37	1 867,3	42	3 433,9	134	6 033,6	35	8 093,7	69	7 450,8
3. Perindustrian / <i>Manufacturing</i>	1 128	25 240,6	652	24 709,0	1 181	31 374,2	3 544	106 858,9	751	27 211,1	1 860	24 907,5
4. Listrik, Gas dan Air / <i>Electricity, Gas and Water</i>	98	3 231,4	117	2 969,0	184	11 469,7	472	22 794,5	168	7 294,0	205	5 830,1
5. Konstruksi / <i>Construction</i>	134	6 322,4	76	715,4	122	4 808,9	365	14 039,1	61	1 047,6	135	9 965,7
6. Perdagangan Besar dan Eceran, Restoran dan Hotel <i>Wholesale and Retail Trade, Restaurants and Hotels</i>	503	1 832,7	348	2 438,5	361	580,6	1 392	6 073,3	312	1 670,8	684	1 457,3
7. Transpor, Pergudangan dan Komunikasi <i>Transport, Storages and Communication</i>	91	8 388,7	99	12 041,4	92	1 393,2	364	26 769,6	114	15 985,0	143	4 563,9
8. Lembaga Keuangan, Perasuransian, Real Estate dan Jasa Perusahaan / <i>Financing, Insurance, Real Estate and Business Services</i>	134	1 577,9	79	5 043,5	50	582,5	324	9 192,8	115	3 316,6	227	2 656,3
9. Jasa Masyarakat, sosial dan perorangan <i>Community, Social and Personal Services</i>	83	1 525,3	54	848,2	81	351,7	251	2 873,2	79	197,7	158	314,3
J U M L A H / T O T A L	2 411	52 191,6	1 614	55 580,0	2 307	58 107,6	7 514	216 306,1	1 812	68 764,8	3 747	61 005,4

Catatan - Angka tahunan adalah jumlah Proyek Baru serta nilai investasi proyek baru dan perluasan

- Jika ada Angka proyek tanpa investasi berarti proyek
(Kontrak karya), sebaliknya jika ada angka investas

Sumber: Badan Koordinasi Penanaman Modal

**PENANAMAN MODAL
INVESTMENT**

TABEL: 4.1.2 PERKEMBANGAN REALISASI INVESTASI PENANAMAN MODAL DALAM NEGERI MENURUT LOKASI
TABLE: STATISTIC OF DOMESTIC DIRECT INVESTMENT REALIZATION BY LOCATION
(MILIAR/BILLION RUPIAHS)

Sektor Ekonomi Economic Sector	1 Apr s/d 30 Jun 2016 Apr 1st up to Jun 30st 2016		1 Jul s/d 30 Sep 2016 Jul 1st up to Sep 30st 2016		1 Okt s/d 31 Des 2016 Oct 1st up to Dec 31st 2016		1 Jan s/d 31 Des 2016 Jan 1st up to Dec 31st 2016		1 Jan s/d 31 Mar 2017 Jan1st up to Mar 31st 2017		1 Apr s/d 30 Jun 2017 Apr 1st up to Jun 30st 2017	
	Proyek Project	Investasi Investment	Proyek Project	Investasi Investment	Proyek Project	Investasi Investment	Proyek Project	Investasi Investment	Proyek Project	Investasi Investment	Proyek Project	Investasi Investment
	[1]	[2]	[3]	[4]	[5]	[6]	[7]	[8]	[9]	[10]	[11]	[12]
SUMATERA	421	10 338,6	329	10 867,9	517	13 479,2	1 415	39 823,6	430	14 355,9	604	7 189,3
Nanggroe Aceh Darussalam	44	1 327,0	33	646,3	55	410,6	135	2 456,1	43	503,4	11	61,1
Sumatera Utara	3	0,0	37	1 129,5	175	3 573,3	228	4 864,2	64	4 311,5	145	1 440,3
Sumatera Barat	25	2 292,1	47	951,1	115	- 244,5	197	3 795,6	67	570,6	102	237,7
R i a u	13	516,6	72	1 887,2	166	2 873,0	289	6 613,7	74	3 001,7	117	1 227,1
J a m b i	35	10,9	21	883,4	34	2 793,0	108	3 884,4	32	385,2	29	226,9
Sumatera Selatan	18	117,3	48	3 578,9	72	2 971,1	165	8 534,1	75	2 631,5	83	1 734,7
Bengkulu	105	2 697,7	8	258,5	- 89	- 2 138,5	31	949,1	6	0,0	10	22,7
Lampung	65	1 429,8	13	859,1	- 15	3 297,6	72	6 031,8	9	1 589,9	25	1 800,4
Bangka Belitung	27	1 059,1	20	532,2	4	482,3	60	2 202,0	15	1 258,7	29	255,3
Kepulauan Riau	86	888,2	30	141,6	0	- 538,9	130	492,5	45	103,5	53	183,2
JAWA	1 530	28 604,5	839	35 461,3	1 216	30 711,0	4 336	126 354,0	964	40 834,9	2 436	42 523,9
DKI Jakarta	214	5 159,2	62	3 809,4	99	450,4	463	12 216,9	132	11 807,6	355	10 181,8
Jawa Barat	426	8 810,3	182	7 364,3	365	8 100,5	1 169	30 360,2	180	9 102,2	478	11 797,4
Jawa Tengah	339	1 583,1	180	3 038,8	302	14 172,1	984	24 070,4	224	4 973,7	544	2 816,5
DI. Yogyakarta	29	632,9	27	179,7	31	11,2	105	948,6	24	72,3	47	131,2
JawaTimur	359	11 753,9	281	14 018,9	283	7 521,4	1 119	46 331,6	293	9 390,6	730	15 561,4
Banten	163	665,2	107	7 050,3	136	455,4	496	12 426,3	111	5 488,5	282	2 035,6
BALI DAN NUSA TENGGARA	45	913,7	54	359,2	37	1 312,0	156	2 647,3	62	2 641,8	85	1 467,5
Bali	37	343,9	33	120,1	10	13,0	94	482,3	17	79,0	41	54,8
Nusa Tenggara Barat	4	65,4	10	91,9	14	1 128,4	33	1 342,8	21	2 200,0	27	1 244,2
Nusa Tenggara Timur	4	504,4	11	147,2	13	170,6	29	822,2	24	362,8	17	168,5
KALIMANTAN	208	9 491,0	237	7 549,8	257	4 829,8	832	33 588,4	193	7 865,2	399	6 242,3
Kalimantan Barat	62	873,5	72	3 298,4	110	2 581,8	289	9 015,5	76	2 439,3	111	1 124,2
Kalimantan Tengah	32	824,0	29	505,8	43	- 1 427,4	127	6 163,0	26	316,1	57	1 462,9
Kalimantan Selatan	36	5 532,9	26	282,7	39	2 191,1	121	8 179,1	28	1 850,5	77	279,4
Kalimantan Timur	76	2 108,9	70	1 927,5	53	1 437,5	239	6 885,1	53	3 197,2	109	3 292,8
Kalimantan Utara	2	151,8	40	1 535,4	12	46,9	56	3 345,7	10	62,1	45	83,0
SULAWESI	182	2 697,0	137	1 308,6	251	7 704,4	687	13 566,2	141	2 359,9	198	3 541,8
Sulawesi Utara	21	118,4	15	29,0	- 51	- 80,2	14	84,1	20	257,6	26	61,5
Sulawesi Tengah	25	689,5	20	110,0	287	2 414,1	365	3 334,6	27	257,2	33	982,5
Sulawesi Selatan	103	490,9	67	521,7	- 96	- 69,3	105	1 081,2	60	251,6	91	805,1
Sulawesi Tenggara	23	892,2	25	338,0	44	454,2	109	1 794,2	25	1 406,2	38	1 063,1
Gorontalo	6	505,8	5	258,0	58	2 867,1	74	5 069,6	6	82,4	5	358,7
Sulawesi Barat	4	0,0	5	51,9	9	2 118,4	20	2 202,5	3	104,9	5	270,9
MALUKU DAN PAPUA	25	146,8	18	33,2	29	71,1	85	251,3	22	707,1	25	40,5
Maluku	0	0,0	2	2,2	4	9,2	8	11,4	3	10,0	2	8,6
Maluku Utara	2	0,5	1	3,3	1	5,0	6	8,8	2	344,1	2	0,0
Papua	19	141,5	12	21,8	25	57,0	65	220,5	17	353,0	12	31,8
Irian Jaya Barat	4	4,7	3	5,9	- 1	0,0	6	10,6	0	0,0	9	0,0
J U M L A H / T O T A L	2 411	52 191,6	1 614	55 580,0	2 307	58 107,5	7 511	216 230,8	1 812	68 764,8	3 747	61 005,4

Catatan - Angka tahunan adalah jumlah Proyek Baru serta nilai investasi proyek baru dan perluasan

- Jika ada Angka proyek tanpa investasi berarti proyek

(Kontrak karya), sebaliknya jika ada angka investas

Sumber: Badan Koordinasi Penanaman Modal

PENANAMAN MODAL
INVESTMENT

TABEL: 4.2.1
TABLE:

PERKEMBANGAN REALISASI INVESTASI PENANAMAN MODAL LUAR NEGERI MENURUT SEKTOR EKONOMI
STATISTIC OF FOREIGN DIRECT INVESTMENT REALIZATION BY ECONOMIC SECTOR
(JUTA/MILLION US \$)

Sektor Ekonomi <i>Economic Sector</i>	1 Apr s/d 30 Jun 2016 <i>Apr 1st up to Jun 30st</i>		1 Jul s/d 30 Sep 2016 <i>Jul 1st up to Sep 30st</i>		1 Okt s/d 31 Des 2016 <i>Oct 1st up to Dec 31st</i>		1 Jan s/d 31 Des 2016 <i>Jan 1st up to Dec 31st</i>		1 Jan s/d 31 Mar 2017 <i>Jan1st up to Mar 31st</i>		1 Apr s/d 30 Jun 2017 <i>Apr 1st up to Jun 30st</i>	
	2016		2016		2016		2016		2017		2017	
	Proyek <i>Project</i>	Investasi <i>Investment</i>	Proyek <i>Project</i>	Investasi <i>Investment</i>	Proyek <i>Project</i>	Investasi <i>Investment</i>	Proyek <i>Project</i>	Investasi <i>Investment</i>	Proyek <i>Project</i>	Investasi <i>Investment</i>	Proyek <i>Project</i>	Investasi <i>Investment</i>
[1]	[2]	[3]	[4]	[5]	[6]	[7]	[8]	[9]	[10]	[11]	[12]	[13]
1. Pertanian, Perburuan, Kehutanan dan Perikanan <i>Agriculture, Hunting, Forestry and Fisheries</i>	346	282,1	270	772,6	373	504,0	1 182	1 759,5	333	483,5	438	495,9
a. Pertanian / <i>Agriculture</i>	282	251,4	220	704,0	295	491,4	950	1 638,1	284	465,4	344	470,2
b. Kehutanan / <i>Forestry</i>	26	29,1	30	38,3	26	2,1	108	78,2	24	13,7	36	22,1
c. Perikanan / <i>Fisheries</i>	38	1,6	20	30,3	52	10,5	124	43,3	25	4,3	58	3,6
2. Pertambangan dan Penggalian / <i>Mining and Quarrying</i>	357	714,8	277	764,1	289	1 074,3	1 130	2 742,4	232	1 165,4	353	1 006,3
3. Perindustrian / <i>Manufacturing</i>	3 378	3 858,7	1 554	3 772,0	3 275	3 594,8	9 563	16 687,6	1 503	3 234,5	4 307	3 830,7
4. Listrik, Gas dan Air / <i>Electricity, Gas and Water</i>	188	493,6	181	663,9	299	862,5	748	2 139,6	258	706,8	285	989,6
5. Konstruksi / <i>Construction</i>	159	56,7	71	63,1	131	48,5	437	186,9	61	6,8	232	74,9
6. Perdagangan Besar dan Eceran, Restoran dan Hotel <i>Wholesale and Retail Trade, Restaurants and Hotels</i>	2 756	630,4	1 336	288,6	2 278	403,1	7 566	1 558,2	1 443	561,4	4 375	738,6
7. Transpor, Pergudangan dan Komunikasi <i>Transport, Storages and Communication</i>	209	288,0	115	177,6	189	193,3	620	750,2	134	179,7	347	236,4
8. Lembaga Keuangan, Perasuransian, Real Estate dan Jasa Perusahaan / <i>Financing, Insurance, Real Estate and Business Services</i>	336	564,3	313	730,0	289	647,1	1 151	2 321,5	302	779,9	417	393,7
9. Jasa Masyarakat, sosial dan perorangan <i>Community, Social and Personal Services</i>	1 089	266,5	433	157,6	942	175,0	2 924	818,2	534	175,7	1 956	493,7
J U M L A H / T O T A L	8 818	7 155,0	4 550	7 389,5	8 065	7 502,8	25 321	28 964,1	4 800	7 293,7	12 710	8 259,7

Catatar - Angka tahunan adalah jumlah Proyek Baru serta nilai investasi proyek baru dan perluasan

- Jika ada Angka proyek tanpa investasi berarti proyek
(Kontrak karya), sebaliknya jika ada angka investas

Sumber Badan Koordinasi Penanaman Modal

**PENANAMAN MODAL
INVESTMENT**

**TABEL: 4.2.2
TABLE:**

**PERKEMBANGAN REALISASI INVESTASI PENANAMAN MODAL LUAR NEGERI MENURUT LOKASI
STATISTIC OF FOREIGN DIRECT INVESTMENT REALIZATION BY LOCATION
(JUTA/MILLION US \$)**

Sektor Ekonomi Economic Sector	1 Apr s/d 30 Jun 2016 Apr 1st up to Jun 30st 2016		1 Jul s/d 30 Sep 2016 Jul 1st up to Sep 30st 2016		1 Okt s/d 31 Des 2016 Oct 1st up to Dec 31st 2016		1 Jan s/d 31 Des 2016 Jan 1st up to Dec 31st 2016		1 Jan s/d 31 Mar 2017 Jan1st up to Mar 31st 2017		1 Apr s/d 30 Jun 2017 Apr 1st up to Jun 30st 2017	
	Proyek Project	Investasi Investment	Proyek Project	Investasi Investment	Proyek Project	Investasi Investment	Proyek Project	Investasi Investment	Proyek Project	Investasi Investment	Proyek Project	Investasi Investment
	[1]	[2]	[3]	[4]	[5]	[6]	[7]	[8]	[9]	[10]	[11]	[12]
SUMATERA	946	1 339,8	627	1 021,3	1 107	1 300,7	2 964	5 665,3	622	920,1	1 133	1 567,7
Nanggroe Aceh Darussalam	37	26,6	26	9,3	38	98,2	111	134,5	23	0,9	39	5,5
Sumatera Utara	229	320,0	149	283,1	271	393,5	688	1 014,7	152	195,3	313	397,3
Sumatera Barat	73	36,9	33	21,3	64	13,7	198	79,3	35	5,5	63	7,1
R i a u	130	419,9	84	282,8	134	123,9	394	869,1	71	114,2	173	192,6
J a m b i	44	1,6	45	11,9	43	30,6	161	61,0	21	27,8	33	3,9
Sumatera Selatan	75	296,2	67	327,8	79	277,6	251	2 793,5	83	203,6	99	664,2
Bengkulu	12	17,6	17	5,6	21	29,9	59	55,7	15	13,7	15	62,9
Lampung	39	27,1	33	28,8	48	16,1	129	85,7	34	35,0	51	11,6
Bangka Belitung	40	36,4	23	5,6	17	10,4	93	52,7	29	48,3	36	5,1
Kepulauan Riau	267	157,4	150	45,1	392	306,8	880	519,1	159	275,7	311	217,4
JAWA	6 259	3 839,4	2 742	3 862,1	5 367	3 534,5	17 060	14 772,4	2 889	3 735,4	9 516	3 659,2
DKI Jakarta	2 553	1 019,5	1 049	643,4	1 998	1 184,4	6 751	3 398,2	1 378	934,7	4 644	1 098,8
Jawa Barat	2 014	1 212,0	829	1 556,4	1 762	1 085,5	5 369	5 470,6	651	1 520,3	2 273	977,2
Jawa Tengah	351	193,9	167	396,5	359	227,8	1 054	1 030,8	168	518,9	499	432,0
DI. Yogyakarta	76	7,6	38	7,9	103	1,4	252	19,6	26	3,8	113	10,8
JawaTimur	492	656,5	286	644,0	508	387,8	1 473	1 941,0	298	242,4	830	431,7
Banten	773	749,9	373	613,8	637	647,7	2 161	2 912,1	368	515,2	1 157	708,8
BALI DAN NUSA TENGGARA	681	319,1	413	185,9	709	166,2	2 171	947,9	552	194,7	1 034	522,6
Bali	525	112,8	207	48,9	445	133,9	1 371	450,6	301	135,2	663	467,6
Nusa Tenggara Barat	119	200,0	166	129,0	213	13,2	636	439,0	197	30,6	289	20,7
Nusa Tenggara Timur	37	6,3	40	8,0	51	19,1	164	58,2	54	28,9	82	34,3
KALIMANTAN	486	490,7	441	1 001,7	460	785,6	1 630	2 588,7	390	799,4	561	860,2
Kalimantan Barat	121	67,1	160	193,4	181	221,9	569	630,7	147	190,6	185	167,7
Kalimantan Tengah	113	88,0	98	166,8	88	114,9	341	408,2	87	208,9	110	128,2
Kalimantan Selatan	74	68,9	41	52,7	38	114,0	189	249,4	24	75,4	60	71,1
Kalimantan Timur	162	243,3	126	586,1	126	200,1	466	1 139,6	105	300,2	170	447,7
Kalimantan Utara	16	23,4	16	2,7	27	134,7	65	160,8	27	24,4	36	45,5
SULAWESI	320	455,7	236	996,0	322	827,9	1 084	2 765,2	240	905,7	334	1 238,8
Sulawesi Utara	79	27,5	35	273,2	58	64,5	209	382,8	54	151,5	52	39,6
Sulawesi Tengah	74	336,8	58	516,4	81	404,9	252	1 600,3	57	269,2	89	709,8
Sulawesi Selatan	82	76,3	66	88,4	86	107,2	309	372,5	68	201,9	109	289,1
Sulawesi Tenggara	55	6,2	52	104,0	63	246,1	210	376,2	38	272,2	50	167,4
Gorontalo	26	3,5	16	2,0	24	1,9	76	12,7	14	2,1	24	32,9
Sulawesi Barat	4	5,5	9	12,0	10	3,2	28	20,6	9	8,8	10	0,0
MALUKU DAN PAPUA	128	710,3	91	322,5	98	887,8	412	2 224,5	107	738,4	132	411,2
Maluku	16	59,3	11	41,8	14	1,2	50	102,6	10	91,9	17	29,1
Maluku Utara	22	58,2	16	182,0	14	148,0	67	438,9	15	32,2	20	82,8
Papua	39	238,9	36	58,1	70	667,6	169	1 168,4	57	589,8	30	25,2
Papua Barat	51	354,0	28	40,7	0	71,0	126	514,5	25	24,5	65	274,1
J U M L A H / T O T A L	8 820	7 155,0	4 550	7 389,5	8 063	7 502,8	25 321	28 964,1	4 800	7 293,7	12 710	8 259,7

Catatar - Angka tahunan adalah jumlah Proyek Baru serta nilai investasi proyek baru dan perluasan

- Jika ada Angka proyek tanpa investasi berarti proyek

(Kontrak karya), sebaliknya jika ada angka investas

Sumber Badan Koordinasi Penanaman Modal

PENANAMAN MODAL
INVESTMENT

TABEL: 4.2.3 PERKEMBANGAN REALISASI INVESTASI PENANAMAN MODAL LUAR NEGERI MENURUT NEGARA
TABLE: STATISTIC OF FOREIGN DIRECT INVESTMENT REALIZATION BY COUNTRY
(JUTA/MILLION US \$)

Sektor Ekonomi Economic Sector	1 Apr s/d 30 Jun 2016 Apr 1st up to Jun 30st 2016		1 Jul s/d 30 Sep 2016 Jul 1st up to Sep 30st 2016		1 Okt s/d 31 Des 2016 Oct 1st up to Dec 31st 2016		1 Jan s/d 31 Des 2016 Jan 1st up to Dec 31st 2016		1 Jan s/d 31 Mar 2017 Jan1st up to Mar 31st 2017		1 Apr s/d 30 Jun 2017 Apr 1st up to Jun 30st 2017	
	Proyek Project	Investasi Investment	Proyek Project	Investasi Investment	Proyek Project	Investasi Investment	Proyek Project	Investasi Investment	Proyek Project	Investasi Investment	Proyek Project	Investasi Investment
	[1]	[2]	[3]	[4]	[5]	[6]	[7]	[8]	[9]	[10]	[11]	[12]
1. AMERIKA/AMERICA												
U.S.A.	196	347,4	78	72,4	192	731,5	540	1 161,9	94	587,4	348	381,5
Kanada / Canada	28	23,1	17	13,0	21	26,1	81	99,8	30	15,2	52	15,3
Amerika Lainnya / Rest Of America												
2. EROPA/EUROPE												
Belgia / Belgium	44	18,8	19	18,3	38	131,0	118	169,7	24	35,4	66	70,4
Denmark	13	0,0	4	0,0	17	0,0	37	0,8	4	0,0	26	0,0
Perancis/France	123	20,6	70	17,5	172	64,5	424	109,0	97	34,5	222	97,4
Italia / Italy	48	5,3	36	4,1	58	2,2	169	26,7	58	11,3	87	1,9
Belanda / Netherlands	303	364,4	125	465,4	204	378,3	840	1 475,0	140	246,0	387	244,2
Norwegia / Norway	13	14,7	2	0,3	14	0,1	31	15,7	7	0,2	16	1,0
Jerman / Germany	129	49,3	32	26,4	108	24,8	310	133,2	43	7,7	191	174,7
Inggris / United Kingdom	171	56,0	84	114,3	166	81,5	495	306,7	119	116,2	286	332,6
Swiss / Switzerland	85	78,7	28	57,6	81	127,0	218	346,7	25	45,8	122	330,1
Eropa Lainnya / Rest of Europe												
3. ASIA												
Jepang / Japan	1 355	1 306,9	425	1 601,3	1 095	902,7	3 302	5 400,9	414	1 402,6	1 840	1 443,0
R. R. Tiongkok / China							1 734	2 665,3	480	599,6	763	1 355,6
Korea Selatan / South Korea	1 106	282,7	449	272,2	1 006	322,0	2 996	1 065,8	402	423,1	1 582	478,2
Hongkong	347	597,3	224	452,5	375	691,7	1 137	2 248,3	272	402,1	540	617,5
Taiwan	150	49,8	76	22,2	190	30,4	480	149,1	70	224,3	260	70,5
Singapura / Singapore	1 927	2 028,3	1 127	2 233,1	1 989	2 054,2	5 874	9 178,7	1 314	2 054,4	3 045	1 607,1
India	151	25,3	113	5,8	140	17,3	485	55,0	90	8,8	234	10,4
Asia Lainnya / Rest of Asia												
4. AUSTRALIA												
Australia	263	54,8	154	32,8	393	86,3	813	174,7	158	146,7	366	59,3
Australia Lainnya / Rest of Australia												
5. AFRIKA/AFRICA												
Nigeria	2	0,4	7	0,8	0	0,1	10	1,8	4	0,0	3	0,1
Afrika Lainnya / Rest Of Africa												
6. NEGARA LAINNYA/ OTHER COUNTRIES	2 366	1 831,3	1 480	1 979,5	1 804	1 831,0	5 234	4 179,3	955	932,6	2 274	968,9
J U M L A H / T O T A L	8 820	7 155,0	4 550	7 389,5	8 063	7 502,8	25 328	28 964,1	4 800	7 293,7	12 710	8 259,7

Catatan - Angka tahunan adalah jumlah Proyek Baru serta nilai investasi proyek baru dan perluasan

- Jika ada Angka proyek tanpa investasi berarti proyek
(Kontrak karya), sebaliknya jika ada angka investasi

Sumber: Badan Koordinasi Penanaman Modal

PENJELASAN TEKNIS

TECHNICAL NOTES

A. PERTANIAN

1. Produksi tanaman pangan (padi dan palawija) merupakan hasil perkalian antara luas panen dengan produktivitas (rata-rata hasil per hektar). Data realisasi luas panen diperoleh dari laporan bulanan Mantri Pertanian/Kepala Cabang Dinas Kecamatan (KCD) secara lengkap dari seluruh kecamatan di Indonesia. Data realisasi produktivitas diperoleh dari hasil Survei Ubinan yang dilakukan setiap subround (caturwulan/empat bulanan) oleh Koordinator Statistik Kecamatan (KSK) dan KCD. Pengumpulan data produktivitas dilaksanakan pada waktu panen petani dengan pengukuran langsung di lapangan pada plot ubinan berukuran 2½ m x 2½ m. Sedangkan data ramalan/perkiraan diperoleh dari hasil penghitungan dengan menggunakan model statistik.
2. Produksi tanaman perkebunan yang disajikan merupakan produksi tanaman perkebunan yang dihasilkan oleh perusahaan perkebunan besar di seluruh Indonesia baik perusahaan perkebunan besar negara maupun swasta. Sumber data yang digunakan adalah hasil Survei Perusahaan Perkebunan Bulanan yang dilakukan secara lengkap/sensus. Pengumpulan data bulanan dilakukan dengan cara *Mailing System* yaitu kuesioner dikirimkan langsung melalui pos dari BPS ke Administrasi Perkebunan. Jumlah perusahaan perkebunan besar adalah 1853 buah

B. INDEKS PRODUKSI INDUSTRI

1. Data runtun indeks produksi industri besar dan sedang bulanan dan triwulanan yang disajikan dalam publikasi ini merupakan hasil pengolahan dari "Survei Industri Besar dan Sedang Bulanan" yang dilakukan oleh Badan Pusat Statistik.
2. Mulai tahun 2002, indeks produksi industri besar dan sedang menggunakan kerangka sampel tahun 2000. Sesuai dengan kerangka sampel, maka indeks hanya dapat disajikan maksimal dalam 2 digit dan 1 digit ISIC revisi 3.
3. Perubahan kerangka sampel tahun 1990 dilakukan dengan pertimbangan bahwa kerangka sampel tersebut dipandang sudah tidak representatif lagi. Selain itu dengan penggantian kerangka sampel yang baru, diharapkan "panel bias" yang terjadi dapat dikurangi.
4. Metodologi penarikan sampel masih sama dengan yang lama, yaitu menggunakan "Cut Off Point" dan PPS.

A. AGRICULTURE

1. *Food crops production (paddy and secondary food crops) is generated by multiplying harvested area and productivity (yield per hectare). Data of real harvested area is compiled from monthly report filled by the Subdistrict Agriculture Extension Service from all sub-districts in the country. Data of real productivity is collected through the Crop Cutting Survey which is conducted every subround (quarterly) by the Subdistrict Statistics Coordinators and Subdistrict Agriculture Extension Service. Productivity information is collected at the time farmers doing their harvest through direct measurement on the plot in size 2½ m x 2½ m. Moreover, forecast figures are generated based on the statistical model.*
2. *Production of plantation crops that are presented are produced by large plantation estates in Indonesia that cover government and private plantation estates. Source data is a Monthly Survey, which is conducted by census. The monthly survey is done by mailing system that is sent directly by post to the Administrator of Plantation. The number of plantation estates is 1853 units*

B. MANUFACTURING PRODUCTION INDEX

1. *The series data of the monthly and quarterly indices of industrial production for large and medium manufacturing presented in this publication is based on "Monthly Large and Medium Manufacturing Industry Survey" conducted by BPS-Statistics Indonesia.*
2. *Since 2002, the industrial production indices of large and medium manufacturing have been using the 2000 sampling frame. In accordance with the sample design, the indices can be published maximally only in 2-digit and 1-digit ISIC revised 3.*
3. *The changes of 1990 sampling frame was done by consideration that the sampling frame was not representative anymore. More over, with the new sampling frame, it's hoped that "the panel bias" occurred could be reduced.*
4. *Methodology of the sample selection is still the same as the old one, i.e. "Cut Off Point" and PPS.*

5. Metode penghitungan indeks produksi bulanan tetap menggunakan “Metode Divisia”.

6. Formula
Penghitungan indeks produksi bulanan mengikuti langkah-langkah sebagai berikut:

a. Rasio komoditi.

$$R_{ijk} = \frac{Q_{ijk2}}{Q_{ijk1}} \quad (a)$$

b. Rasio perusahaan.

$$R_{ij} = e^{\left[\frac{\sum_k V_{ijk}}{\sum_k V_{ijk}} \times \ln(R_{ijk}) \right]} \quad (b)$$

c. Rasio 2-digit ISIC.

$$R_2 = e^{\left[\frac{\sum W_{ijadj} V_{ij}}{\sum W_{ijadj} V_{ij}} \times \ln(R_{ij}) \right]} \quad (c)$$

d. Rasio 1-digit ISIC.

$$R_{tot} = e^{\left[\frac{\sum_i W_{i2} V_{i2}}{\sum_i W_{i2} V_{i2}} \times \ln(R_{i2}) \right]} \quad (d)$$

e. Indeks produksi.

$$I_t = I_{t-1} \times R_t \dots \dots \dots \quad (e)$$

f. Indeks produksi triwulanan dihitung berdasarkan rata-rata indeks selama tiga bulan pada triwulan yang bersangkutan.

5. The methodology of calculation for the monthly production indices is still using “Divisia Method”.

6. Formula
Computation of the monthly production indices follow these steps:

a. Commodity ratio.

$$R_{ijk} = \frac{Q_{ijk2}}{Q_{ijk1}} \quad (a)$$

b. Establishment ratio

$$R_{ij} = e^{\left[\frac{\sum_k V_{ijk}}{\sum_k V_{ijk}} \times \ln(R_{ijk}) \right]} \quad (b)$$

c. 2-digit ISIC ratio.

$$R_2 = e^{\left[\frac{\sum W_{ijadj} V_{ij}}{\sum W_{ijadj} V_{ij}} \times \ln(R_{ij}) \right]} \quad (c)$$

d. 1-digit ISIC ratio.

$$R_{tot} = e^{\left[\frac{\sum_i W_{i2} V_{i2}}{\sum_i W_{i2} V_{i2}} \times \ln(R_{i2}) \right]} \quad (d)$$

e. Production indices

$$I_t = I_{t-1} \times R_t \dots \dots \dots \quad (e)$$

f. Quarterly production indices are calculated by averaging the three month indices of the concerned quarter.

Dimana :

- a. R_{ijk} adalah rasio komoditi- k untuk perusahaan- j dalam ISIC i pada bulan ke-2 terhadap bulan ke-1.

Q_{ijk2} adalah produksi dari komoditi k untuk perusahaan j dalam ISIC i pada bulan ke 2.

Q_{ijk1} adalah produksi komoditi k untuk perusahaan j dalam ISIC i pada bulan ke 1.

- b. R_{ij} adalah rasio perusahaan j dalam ISIC i pada bulan ke-2 terhadap bulan ke-1.

V_{ijk} nilai produksi dari komoditi k untuk perusahaan j dalam ISIC i selama periode dua bulan.

- c. R_2 adalah rasio 2-digit ISIC pada bulan ke-2 terhadap bulan ke-1.
 V_{ij} nilai output yang diproduksi oleh perusahaan j dalam ISIC i selama periode dua bulan, dimana:

$$V_{ij} = \sum_k V_{ijk}$$

V_{i2} total nilai produksi dari seluruh perusahaan untuk 2 digit ISIC i selama periode dua bulan, dimana:

$$V_{i2} = \sum_j V_{ij}$$

W_{i2} adalah total penimbang sampling dari seluruh perusahaan dalam 2 digit ISIC i selama periode dua bulan, dimana:

$$W_{i2} = \sum_j W_{ij\text{adj}} V_{ij}$$

$W_{ij\text{adj}}$ adalah penimbang sampling yang disesuaikan untuk perusahaan j dalam 2 digit ISIC i .

- d. R_{tot} adalah rasio total produksi pada bulan ke-2 terhadap bulan ke-1.

- e. I_t adalah indeks produksi total setiap ISIC pada bulan ke t .
 I_{t-1} adalah indeks produksi total pada bulan ke $t-1$.
 R_t adalah rasio untuk setiap ISIC pada bulan ke t

Where:

- a. R_{ijk} is the ratio of commodity k for establishment j in ISIC i of the 2nd months to the 1st month.

Q_{ijk2} is the production of commodity k for establishment j in ISIC i at the 2nd month.

Q_{ijk1} is the production of commodity k for establishment j in ISIC i at the 1st month.

- b. R_{ij} is the ratio of establishment j in ISIC i of the 2nd month to the 1st month.

V_{ijk} is the production value of commodity k for establishment j in ISIC i during the two-month period.

- c. R_2 is the 2-digit ISIC ratio of the 2nd month to the 1st month.

V_{ij} is the production value of establishment j in ISIC i during the two-month period, where:

$$V_{ij} = \sum_k V_{ijk}$$

V_{i2} is the total of production value for all establishments in 2-digit ISIC i during the two-month period, where:

$$V_{i2} = \sum_j V_{ij}$$

W_{i2} is the total of sampling weight for all establishments in 2-digit ISIC i during the two-month period, where:

$$W_{i2} = \sum_j W_{ij\text{adj}} V_{ij}$$

$W_{ij\text{adj}}$ is the sampling weight adjusted for establishment j in 2-digit ISIC i .

- d. R_{tot} is the ratio of production total of the 2nd month to the 1st month.

- e. I_t is the index of total production in the t -th month.
 I_{t-1} is the index of total production in the $t-1$ month.
 R_t is the ratio for each ISIC in the t -th month.

**PRODUKSI
PRODUCTION**

**TABEL: 5.1 PRODUKSI¹⁾ TANAMAN PANGAN
TABLE: PRODUCTION¹⁾ OF FOOD CROPS
(TON)**

Tahun dan subround <i>Year and subround</i>	Padi <i>Paddy</i>	Padi saw ah <i>Wetland paddy</i>	Padi ladang <i>Dryland paddy</i>	Jagung <i>Maize</i>	Kedelai <i>Soybeans</i>	Kacang tanah <i>Peanuts</i>	Ubi kayu <i>Cassava</i>	Ubi jalar <i>Sweet potatoes</i>
[1]	[2]	[3]	[4]	[5]	[6]	[7]	[8]	[9]
2005	54 151 097	51 317 758	2 833 339	12 523 894	808 353	836 295	19 321 183	1 856 969
2006	54 454 937	51 647 490	2 807 447	11 609 463	747 611	838 096	19 986 640	1 854 238
2007	57 157 435	54 199 693	2 957 742	13 287 527	592 534	789 089	19 988 058	1 886 852
2008	60 325 925	57 169 771	3 156 154	16 317 252	775 710	770 054	21 756 991	1 881 761
2009	64 398 890	61 171 223	3 227 667	17 629 748	974 512	777 888	22 039 145	2 057 913
2010	66 469 394	63 018 116	3 451 278	18 327 636	907 031	779 228	23 918 118	2 051 046
Jan - Apr	29 323 792	26 409 866	2 913 926	9 072 681	248 795	298 458	4 928 007	661 440
Mei - Agt	22 152 985	21 781 438	371 547	5 155 916	327 379	309 888	9 454 859	718 686
Sep - Des	14 992 617	14 826 812	165 805	4 099 039	330 857	170 882	9 535 252	670 920
2011	65 756 904	62 527 607	3 229 297	17 643 250	851 286	691 289	24 044 025	2 196 033
Jan - Apr	30 629 008	27 893 293	2 735 715	8 094 067	248 830	297 464	6 558 143	733 122
Mei - Agt	21 090 832	20 747 480	343 352	5 114 140	250 921	240 683	9 807 064	805 086
Sep - Des	14 037 064	13 886 834	150 230	4 435 043	351 535	153 142	7 678 818	657 825
2012	69 056 126	65 188 400	3 867 726	19 387 022	843 153	712 857	24 177 372	2 483 460
Jan - Apr	32 132 657	28 905 666	3 226 991	9 647 950	213 756	282 287	4 773 312	760 138
Mei - Agt	23 540 426	23 096 106	444 320	5 510 474	253 008	291 122	9 952 273	1 021 349
Sep - Des	13 383 043	13 186 628	196 415	4 228 598	376 389	139 448	9 451 787	701 973
2013	71 279 709	67 391 608	3 888 101	18 511 853	779 992	701 680	23 936 921	2 386 729
Jan - Apr	32 398 677	29 124 507	3 274 170	8 823 368	223 741	259 333	4 474 483	732 817
Mei - Agt	22 967 655	22 533 292	434 363	5 310 778	249 629	294 620	10 071 863	845 384
Sep - Des	15 913 377	15 733 809	179 568	4 377 707	306 622	147 727	9 390 575	808 528
2014	70 846 465	67 102 361	3 744 104	19 008 426	954 997	638 896	23 436 384	2 382 658
Jan - Apr	31 562 789	28 449 116	3 113 673	8 608 935	270 790	222 088	5 089 914	724 046
Mei - Agt	22 757 916	22 302 870	455 046	5 891 110	316 281	281 855	8 866 931	788 722
Sep - Des	16 525 760	16 350 375	175 385	4 508 381	367 926	134 953	9 479 539	869 890
2015	75 397 841	71 766 496	3 631 345	19 612 435	963 183	605 449	21 801 415	2 297 634
Jan - Apr	33 057 115	30 088 636	2 968 479	9 544 012	247 558	234 519	4 463 922	752 119
Mei - Agt	25 776 257	25 229 780	546 477	5 804 249	359 133	261 139	9 357 469	779 310
Sep - Des	16 564 469	16 448 080	116 389	4 264 174	356 492	109 791	7 980 024	766 205

Catatan : 1) Kualitas produksi : padi = Gabah Kering Giling (GKG); jagung = pipilan kering; kacang tanah dan kedelai = biji kering; ubi kayu dan ubi jalar = umbi basah

Note : 1) Form of production : paddy = dry unhusked paddy; maize = dry shelled; peanuts and soybeans = dry shelled; cassava and sweet potatoes = fresh roots

PRODUKSI
PRODUCTION

TABEL: 5.2 **PRODUKSI PERKEBUNAN BESAR MENURUT JENIS TANAMAN**
TABLE: **PRODUCTION OF LARGE ESTATE CROPS BY TIPE OF CROPS**
(000 TON)

Tahun dan bulan <i>Year and month</i>	Karet kering <i>Dry rubber</i>	Minyak sawit <i>Palm oil</i>	Biji sawit <i>Palm kernel</i>	Coklat <i>Cocoa</i>	Kopi <i>Coffee</i>	Teh <i>Tea</i>	Kulit kina <i>Cinchona bark</i>	Gula tebu ¹⁾ <i>Cane sugar</i>	Tembakau ¹⁾ <i>Tobacco</i>
[1]	[2]	[3]	[4]	[5]	[6]	[7]	[8]	[9]	[10]
2007	578,5	11 438,0	2 593,2	68,6	24,1	116,5	0,5	2 623,8	3,1
2008	594,6	12 477,8	2 829,2	62,9	28,1	112,8	0,4	2 668,4	2,6
2009	522,3	13872,3	3145,5	67,6	28,7	107,3	0,6	2333,9	4,1
2010	541,5	14 038,1	3 183,1	65,1	29,0	100,1	0,7187	2 288,7	3,4
2011	572,8	15 198,0	3 446,0	67,5	22,2	95,1	0,4262	2 244,2	2,4
2012	582,8	16 817,8	3 363,6	53,3	29,3	91,7	0,4656	2 592,6	2,4
2013	581,5	17 771,3	3 554,3	55,5	30,5	94,1	0,1507	1 185,3	3,1
2014	569,7	19 072,8	4 089,4	30,0	31,0	103,5	0,1507	1 196,3	2,2
2015 ^{x)}	587,8	20 615,9	4 246,7	29,8	32,0	103,9	0,1540	1 372,7	2,2
September	75,6	1 887,1	365,3	2,8	5,9	8,0	0,0101	259,9	0,2
Oktober	73,6	1 778,3	310,5	2,7	2,7	8,5	0,0143	148,7	0,2
November	65,2	1 699,8	263,9	2,7	2,1	8,6	0,0105	74,0	0,2
Desember	80,4	1 628,3	224,3	2,7	0,3	8,8	0,0096	1,0	0,2
2016 ^{xx)}	440,8	15 148,2	3 787,0	41,6	22,2	44,0	0,0783	694,1	2,5
Januari	28,0	847,7	211,9	3,2	0,4	3,4	0,0086	0,0	0,2
Februari	28,4	789,3	197,3	3,0	0,4	3,3	0,0054	0,0	0,2
Maret	27,3	890,2	222,6	3,2	0,4	3,4	0,0050	0,0	0,2
April	26,1	1 010,6	252,7	3,6	1,2	4,0	0,0053	14,4	0,2
Mei	41,8	1 554,7	388,7	3,8	2,2	5,3	0,0052	30,6	0,3
Juni	41,7	1 559,0	389,8	4,6	2,5	5,8	0,0058	102,1	0,3
Juli	41,6	1 563,4	390,9	3,4	1,4	2,7	0,0058	146,8	0,2
Agustus	41,4	1 567,8	391,9	3,4	3,7	3,3	0,0058	135,3	0,2
September	41,3	1 572,1	393,0	3,4	3,3	3,0	0,0058	129,5	0,2
Oktober	41,2	1 418,8	354,7	3,4	1,5	2,3	0,0058	91,8	0,2
Nopember	41,1	1 264,7	316,2	3,3	2,6	4,2	0,0105	39,7	0,2
Desember	41,0	1 109,6	277,4	3,3	2,5	3,3	0,0096	3,8	0,2
2017 ^{xx)}									
Januari	28,8	932,5	232,7	3,4	0,4	4,2	0,0093	0,5	0,2
Februari	27,8	868,3	216,7	3,2	0,4	4,1	0,0079	1,5	0,2
Maret	27,8	979,3	244,4	3,4	0,4	4,2	0,0077	1,9	0,2
April	26,9	1 061,2	277,4	3,9	1,3	4,3	0,0061	15,2	0,3
Mei	43,0	1 632,4	426,8	4,1	2,3	4,9	0,0132	32,5	0,3
Juni	42,9	1 637,0	428,0	4,9	2,6	5,0	0,0133	108,2	0,3
Juli	42,6	1 616,6	428,0	3,7	1,5	3,1	0,0061	148,3	0,2
Agustus	42,5	1 621,1	429,2	3,7	3,8	3,2	0,0132	136,7	0,2
September	42,4	1 625,6	430,4	3,6	3,4	3,2	0,0133	130,8	0,2

Catatan 1) Termasuk produksi yang bahan mentahnya dari perkebunan rakyat

Note : 1) Including production which uses raw materials from smallholders

**PRODUKSI
PRODUCTION**

TABEL: 5.3A INDEKS PRODUKSI BULANAN INDUSTRI BESAR DAN SEDANG
TABLE: MONTHLY PRODUCTION INDICES OF LARGE AND MEDIUM MANUFACTURING INDUSTRY
(2010 = 100) ¹⁾

Tahun Year	Triwulan / Quarter I				Triwulan / Quarter II				Triwulan / Quarter III				Triwulan / Quarter IV				Rata-rata Average
	Januari	Februari	Maret	Rata-rata Average	April	Mei	Juni	Rata-rata Average	Juli	Agustus	September	Rata-rata Average	Oktober	Nov ember	Desember	Rata-rata Average	
[1]	[2]	[3]	[4]	[5]	[6]	[7]	[8]	[9]	[10]	[11]	[12]	[13]	[14]	[15]	[16]	[17]	[18]
2009	124,17 (-0,94)	124,38 (0,17)	125,13 (0,61)	124,56 (-1,65)	126,36 (0,98)	127,41 (0,83)	128,82 (1,11)	127,53 (2,38)	131,05 (1,73)	132,72 (1,28)	129,32 (-2,57)	131,03 (2,74)	133,03 (2,87)	132,39 (-0,48)	129,64 (0,80)	131,69 (1,48)	128,70 (1,47)
2010	96,59 (-3,41)	97,28 (0,72)	101,37 (4,20)	98,41 (-1,59)	101,44 (0,07)	100,90 (-0,53)	104,72 (3,79)	102,35 (4,00)	100,93 (-3,61)	101,12 (0,18)	92,32 (-8,70)	98,13 (-4,13)	100,77 (9,15)	101,72 (0,95)	100,83 (-0,88)	101,11 (3,04)	100,00 (1,43)
2011	101,66 (0,83)	98,06 (-3,54)	105,86 (7,95)	101,86 (0,75)	102,19 (-3,47)	105,63 (3,37)	107,23 (1,52)	105,02 (3,09)	109,45 (2,07)	103,10 (-5,80)	104,12 (0,99)	105,56 (0,52)	107,59 (3,33)	101,35 (-5,80)	102,89 (1,53)	103,94 (-1,53)	104,10 (4,10)
2012	102,76 (-0,13)	105,63 (2,80)	102,46 (-3,00)	103,62 (-0,31)	103,38 (0,90)	108,31 (4,77)	109,79 (1,37)	107,16 (3,42)	111,41 (1,47)	100,78 (-9,54)	109,61 (8,76)	107,27 (0,10)	118,17 (7,82)	114,13 (-3,42)	114,12 (-0,01)	115,47 (7,65)	108,38 (4,12)
2013	113,91 (-0,18)	112,31 (-1,41)	112,58 (0,24)	112,94 (-2,20)	114,12 (1,37)	115,78 (1,45)	113,34 (-2,10)	114,41 (1,31)	115,28 (1,71)	113,37 (-1,65)	116,36 (2,64)	115,00 (0,51)	118,05 (1,45)	116,20 (-1,57)	117,36 (0,99)	117,20 (1,91)	114,89 (6,01)
2014	117,32 (-0,03)	116,60 (-0,61)	116,80 (0,17)	116,91 (-0,25)	117,25 (0,39)	120,16 (2,48)	120,22 (0,05)	119,21 (1,97)	117,05 (-2,64)	120,13 (2,63)	127,74 (6,34)	121,64 (2,04)	124,37 (-2,64)	121,73 (-2,12)	124,94 (2,64)	123,68 (1,68)	120,36 (4,76)
2015	123,60 (-1,29)	120,16 (-2,97)	124,65 (4,84)	122,81 (-0,70)	127,11 (1,31)	123,03 (-3,21)	126,26 (2,62)	125,47 (2,16)	122,21 (-3,20)	127,01 (3,93)	130,31 (2,60)	126,51 (0,83)	132,07 (1,35)	129,77 (-1,74)	126,84 (-2,26)	129,56 (2,41)	126,09 (4,76)
2016	126,50 (-0,27)	128,50 (1,58)	128,67 (0,13)	127,89 (-1,29)	127,28 (-1,08)	131,69 (3,47)	136,30 (3,50)	131,76 (3,02)	132,93 (-2,47)	134,72 (1,35)	130,37 (-3,23)	132,67 (0,70)	(132,15) (1,37)	(132,42) (0,20)	(132,27) (-0,12)	(132,28) (-0,30)	(131,15) (4,01)
2017	130,86 (-1,06)	133,35 (1,90)	136,57 (2,42)	133,59 (0,99)	135,43 (-0,83)	140,43 (3,69)	134,78 (-4,02)	136,88 (2,46)	137,96 ^{x)} (2,36)	141,40 ^{xx)} (2,49)	140,59 ^{xxx)} (-0,57)	139,98 ^{xxx)} (2,27)					

Catatan : Angka dalam tanda kurung () menunjukkan pertumbuhan (dalam persen)

1) Sebelum 2010 menggunakan tahun dasar 2000 (2000=100)

Mulai 2010 menggunakan tahun dasar 2010 (2010=100)

Notes : Figure within brackets () indicate growth (in percent)

1) Before 2010 using 2000 as base year (2000=100)

Starting 2010 using 2010 as base year (2010=100)

PRODUKSI
PRODUCTION

TABEL: 5.3B
TABLE:

INDEKS PRODUKSI TRIWULANAN INDUSTRI BESAR DAN SEDANG
QUARTERLY PRODUCTION INDICES OF LARGE AND MEDIUM MANUFACTURING INDUSTRY
(2010 = 100)

Kode Industri Industry Code	Uraian / Description	2015		Rata-rata Average	2016				Rata-rata Average	2017		
		III	IV	2015	I	II	III	IV	2016	I	II	III xxx)
[1]	[2]	[3]	[4]	[5]	[6]	[7]	[8]	[9]	[10]	[11]	[12]	[13]
10	Industri Makanan - Manufacture of food products	163,08	155,59	157,28	154,97	170,18	174,84	167,87	166,97	167,75	181,93	191,00
11	Industri Minuman - Manufacture of beverages	111,66	112,11	112,51	112,01	115,56	110,27	110,77	112,15	105,60	106,11	114,28
12	Industri Pengolahan Tembakau - Manufacture of tobacco products	118,25	122,51	117,57	112,37	113,72	113,93	116,98	114,25	112,30	114,57	116,62
13	Industri Tekstil - Manufacture of textiles	72,05	73,17	71,63	72,85	68,73	66,09	67,07	68,69	69,63	66,76	69,15
14	Industri Pakaian Jadi - Manufacture of wearing apparels	117,14	111,74	119,01	113,82	110,17	108,90	109,59	110,62	109,29	116,55	116,50
15	Industri Kulit, Barang dari Kulit dan Alas Kaki - Manufacture of leather and related products and footwear	133,29	143,42	137,01	143,21	148,98	146,18	154,50	148,21	153,63	153,54	152,76
16	Industri Kayu, Barang dari Kayu dan Gabus (Tidak Termasuk Furnitur) dan Barang Anyaman dari Bambu, Rotan dan Sejenisnya - Manufacture of	76,39	78,68	77,72	81,58	80,26	77,70	75,07	78,65	76,66	77,15	76,88
17	Industri Kertas dan Barang dari Kertas - Manufacture of paper and paper products	95,89	92,01	94,76	88,14	94,44	93,93	91,92	92,11	94,91	89,05	91,37
18	Industri Pencetakan dan Reproduksi Media Rekaman - Printing and reproduction of recorded media	133,81	132,74	132,19	128,10	130,91	130,10	134,86	130,99	131,61	136,75	139,21
20	Industri Bahan Kimia dan Barang dari Bahan Kimia - Manufacture of chemicals and chemical products	130,93	125,45	130,96	125,85	127,65	131,31	137,76	130,64	138,40	141,64	143,52
21	Industri Farmasi, Produk Obat Kimia dan Obat Tradisional - Manufacture of pharmaceuticals, medicinal chemical and botanical products	166,88	175,09	167,53	176,51	181,13	185,59	183,04	181,57	190,25	196,40	194,20
22	Industri Karet, Barang dari Karet dan Plastik - Manufacture of rubber and plastic products	117,56	114,72	115,55	105,92	105,58	103,51	107,69	105,68	114,10	106,08	108,13

PRODUKSI
PRODUCTION

TABEL: 5.3B
TABLE:

INDEKS PRODUKSI TRIWULANAN INDUSTRI BESAR DAN SEDANG
QUARTERLY PRODUCTION INDICES OF LARGE AND MEDIUM MANUFACTURING INDUSTRY
(2010 = 100)

Lanjutan / *Continued*

Kode Industri <i>Industry Code</i>	Uraian / <i>Description</i>	2015		Rata-rata <i>Average</i>	2016				Rata-rata <i>Average</i>	2017		
		III	IV	2015	I	II	III	IV	2016	I	II	III ^{xxx)}
		[1]	[2]	[3]	[4]	[5]	[6]	[7]	[8]	[9]	[10]	[11]
23	Industri Barang Galian Bukan Logam - <i>Manufacture of other non-metallic mineral products</i>	144,40	150,99	143,50	147,33	149,00	155,10	155,89	151,83	147,36	142,74	152,91
24	Industri Logam Dasar - <i>Manufacture of basic metals</i>	122,59	124,69	122,84	126,36	123,05	118,16	124,42	123,00	124,61	131,67	132,30
25	Industri Barang Logam, Bukan Mesin dan Peralatannya - <i>Manufacture of fabricated metal products, excepts machinery and equipment</i>	151,18	159,17	153,21	158,44	148,11	151,81	155,17	153,38	161,42	161,82	165,19
26	Industri Komputer, Barang Elektronik dan Optik - <i>Manufacture of computers, electronic and optical products</i>	115,80	120,88	115,62	116,72	113,71	120,94	118,59	117,49	118,74	114,02	118,79
27	Industri Peralatan Listrik - <i>Manufacture of electrical equipment</i>	154,62	148,10	155,55	141,93	144,72	145,89	143,88	144,10	140,06	142,19	149,04
28	Industri Mesin dan Perlengkapan ytdl - <i>Manufacture of machinery and equipment n.e.c</i>	132,26	132,82	128,59	131,62	136,43	136,24	128,32	133,15	130,33	140,11	141,66
29	Industri Kendaraan Bermotor, Trailer dan Semi Trailer - <i>Manufacture of motor vehicles, trailers and semi-trailers</i>	151,55	158,99	152,61	153,72	154,23	151,53	151,79	152,82	154,92	148,34	156,63
30	Industri Alat Angkutan Lainnya - <i>Manufacture of other transport equipment</i>	71,66	71,06	71,03	71,37	71,84	71,95	71,52	71,67	69,62	72,87	76,29
31	Industri Furnitur - <i>Manufacture of furniture</i>	114,23	112,61	113,49	111,91	117,55	114,04	111,62	113,78	115,37	116,75	119,13
32	Industri Pengolahan Lainnya - <i>Other manufacturing</i>	90,32	85,89	86,98	81,85	81,54	81,50	79,68	81,14	79,10	77,09	77,52
33	Jasa Reparasi dan Pemasangan Mesin dan Peralatan - <i>Repair and installation of machinery and equipment</i>	91,39	91,45	91,76	88,41	93,28	85,64	86,53	88,47	85,37	86,41	88,77
Jumlah / <i>Total</i>		126,51	129,56	126,09	127,89	131,76	132,67	132,28	131,15	133,59	136,88	139,98

Catatan : ¹ Kode Industri 19 data tidak tersedia

PRODUKSI
PRODUCTION

TABEL: 5.4.1 PRODUKSI BULANAN 8 BAHAN TAMBANG DI INDONESIA ¹⁾
TABLE: MONTHLY PRODUCTION OF 8 MINERALS IN INDONESIA

Tahun dan bulan <i>Year and month</i>	Minyak bumi ²⁾ <i>Crude petroleum</i> (000 barrels)	Konsentrat timah <i>Tin ore</i> <i>concentrate</i> (metric ton)	Konsentrat bijih tembaga <i>Copper ore</i> <i>concentrate</i> (metric ton)	Bijih nikel <i>Nickel ore</i> (metric ton)	Bauxite ⁴⁾ (metric ton)	Batu bara <i>Coal</i> (metric ton)	Emas ³⁾ <i>Gold</i> (Kg)	Perak ³⁾ <i>Silver</i> (Kg)
[1]	[2]	[3]	[4]	[5]	[6]	[7]	[8]	[9]
2007	357 143	66 137	2 814 952	7 118 436	11 663 144	174 832 673	117 851	268 967
2008	357 501	47 626	2 340 100	6 557 103	16 791 368	181 569 985	62 695	302 292
2009	346 312	44 941	3 484 122	5 806 887	14 720 320	209 344 688	126 963	321 127
2010	341 228	40 188	3 463 771	5 972 841	27 410 375	224 677 000	106 316	288 717
2011	332 752	40 199	2 700 826	6 336 634	40 643 852	291 164 557	77 722	227 173
2012 ^{x)}	314 985	44 202	2 385 121	8 571 383	31 443 325	361 028 398	69 291	247 827
2013 ^{xx)}	301 199	29 935	2 106 515	11 628 186	57 023 774	377 846 727	59 804	123 109
2014 ^{xx)}	289 948	51 915	1 571 483	1 386 999	2 556 429	402 551 854	69 023	119 189
2015 ^{xx)}	287 948	52 195	2 303 791	1 869 539	471 667	406 539 034	92 171	151 934
2016 ^{xx)}								
Juni	26 331	2 920	195 896	98 222	38 549	34 731 876	5 297	7 967
Juli	24 852	3 475	262 900	104 861	40 391	35 132 089	6 654	8 493
Agustus	26 578	3 504	264 255	106 131	40 231	35 512 089	6 580	8 374
September	24 598	4 432	263 413	106 666	39 861	36 272 089	6 506	8 255
Oktober	25 396	4 513	288 999	118 455	45 221	36 702 756	7 806	8 220
November	24 983	4 542	290 464	118 885	45 561	37 842 756	7 881	8 246
Desember	28 314	4 550	290 830	118 925	45 391	36 702 756	7 856	8 252
2017 ^{xx)}								
Januari	22 411	6 926	249 321	179 697	49 470	38 293 300	8 160	28 460
Februari	21 954	4 900	92 909	180 897	49 129	35 313 350	6 841	19 683
Maret	26 547	6 084	72 690	182 097	48 788	41 627 200	4 382	16 680
April	22 571	6 196	100 616	356 158	55 499	41 187 710	7 090	21 841
Mei	24 928	6 972	199 306	357 908	55 166	40 584 990	8 429	30 572
Juni	26 718	4 688	197 122	357 408	54 833	33 358 770	7 614	24 821

Catatan : 1) Sebelum Juni 2013, data berasal dari Kementerian Energi dan Sumber Daya Mineral
2) Termasuk Kondensat
3) Mulai tahun 1983, produksi emas dan perak termasuk produksi perusahaan swasta
4) Menggunakan pendekatan volume ekspor

Note : 1) Before June 2013 data from Ministry of Energy and Mineral Resources
2) Including Condensate
3) Since 1983, data on gold and silver produced by private enterprises have been included
4) Using export volume approach

PRODUKSI
PRODUCTION

TABEL: 5.4.2 INDEKS PRODUKSI BULANAN 8 BAHAN TAMBANG DI INDONESIA ¹⁾
TABLE: MONTHLY PRODUCTION INDICES OF 8 MINERALS IN INDONESIA
(2010 = 100)

Tahun dan bulan <i>Year and month</i>	Minyak bumi ²⁾ <i>Crude petroleum</i>	Konsentrat timah <i>Tin ore concentrate</i>	Konsentrat bijih tembaga <i>Copper ore concentrate</i>	Bijih nikel <i>Nickel ore</i>	Bauxite ⁴⁾	Batu bara <i>Coal</i>	Emas ³⁾ <i>Gold</i>	Perak ³⁾ <i>Silver</i>	Indeks umum <i>General index</i>
[1]	[2]	[3]	[4]	[5]	[6]	[7]	[8]	[9]	[10]
2007	102,1	164,6	81,3	119,2	42,6	77,8	110,8	93,2	110,1
2008	104,7	118,5	67,6	109,8	61,3	80,8	59,0	104,7	102,9
2009	101,5	111,8	100,6	97,2	53,7	93,2	119,4	111,2	97,4
2010	100,0	100,0	100,0	100,0	100,0	100,0	100,0	100,0	100,0
2011	97,5	100,0	78,0	106,1	148,3	122,4	73,1	78,7	103,9
2012 ^{x)}	92,3	110,0	68,9	143,5	114,7	160,7	65,2	85,8	109,6
2013 ^{xx)}	89,0	74,5	60,8	194,4	208,0	168,2	56,3	42,6	109,4
2014 ^{xx)}									
Desember	87,7	143,5	38,3	25,7	1,0	185,1	70,0	53,3	110,3
2015 ^{xx)}									
Desember	95,8	117,4	66,0	28,9	1,4	183,6	82,4	43,6	117,9
2016 ^{xx)}									
Juni	92,6	87,2	67,9	19,7	1,7	185,5	59,8	33,1	115,5
Juli	87,4	103,8	91,1	21,1	1,8	187,6	75,1	35,3	117,9
Agustus	93,5	104,6	91,6	21,3	1,8	189,7	74,3	34,8	121,4
September	86,5	132,3	91,3	21,4	1,8	201,8	73,4	34,3	122,0
Oktober	89,3	134,8	100,1	23,8	1,9	196,0	88,1	34,2	123,7
November	87,9	135,6	100,6	23,9	2,0	202,1	89,0	34,3	125,0
Desember	99,6	135,9	100,8	23,9	2,0	196,0	88,7	34,3	128,6
2017 ^{xx)}									
Januari	78,8	206,8	86,4	36,1	2,2	204,5	92,1	118,3	120,6
Februari	77,2	146,3	32,2	36,3	2,2	188,6	77,2	81,8	106,3
Maret	93,4	181,7	25,2	36,6	2,1	222,3	49,5	69,3	122,0
April	79,4	185,0	34,9	71,6	2,4	220,0	80,0	90,8	118,1
Mei	87,7	208,2	69,0	71,9	2,4	216,8	95,1	127,1	126,7
Juni	94,0	140,0	68,3	71,8	2,4	178,2	85,9	103,2	116,2

Catatan : 1) Sebelum Juni 2013, data berasal dari Kementerian Energi dan Sumber Daya Mineral
2) Termasuk Kondensat
3) Mulai tahun 1983, produksi emas dan perak termasuk produksi perusahaan swasta
4) Menggunakan pendekatan volume ekspor

Note : 1) Before June 2013 data from Ministry of Energy and Mineral Resources
2) Including Condensate
3) Since 1983, data on gold and silver produced by private enterprises have been included
4) Using expor volume approach

PRODUKSI
PRODUCTION

TABEL: 5.5 PRODUKSI MINYAK MENTAH (TERMASUK KONDENSAT) DAN GAS
TABLE: CRUDE PETROLEUM (INCLUDING CONDENSATE) AND GAS PRODUCTION
(000 BARRELS)

Tahun dan bulan <i>Year and month</i>	Minyak / Petroleum (000 barrels)			Gas / Gas	
	Pertamina	Kontrak produksi bagi hasil <i>Production sharing contract</i>	Jumlah <i>Total</i>	G A S (000 MSCF)	L N G (000 MMBTU)
[1]	[2]	[3]	[4]	[5]	[6]
2007	41 024	316 119	357 143	2 949 506	1 258 951
2008	42 069	315 432	357 501	2 893 415	1 093 435
2009	45 757	300 555	346 312	3 023 944	970 769
2010	46 820	294 408	341 228	3 291 912	1 017 216
2011	45 299	283 951	329 250	3 256 379	1 139 750
2012 ^{x)}	46 593	268 072	314 665	3 174 644	1 051 017
2013 ^{xx)}	44 628	257 767	301 199	2 967 374	971 334
2014 ^{xx)}	45 654	244 294	289 948	2 808 588	963 907
2015 ^{xx)}	38 112	249 836	287 948	2 547 410	904 668
Desember	3 306	23 945	27 251	242 352	91 924
2016 ^{xx)}					
Juni	3 547	22 783	26 331	204 929	76 463
Juli	3 783	21 069	24 852	212 609	80 463
Agustus	3 599	22 979	26 578	209 619	74 953
September	3 235	21 363	24 598	206 021	68 969
Oktober	3 450	21 945	25 396	217 952	80 987
November	3 471	21 512	24 983	211 881	75 476
Desember	4 640	23 674	28 314	214 772	81 488
2017 ^{xx)}					
Januari	3 014	22 411	19 396	197 243	81 957
Februari	3 411	21 954	18 544	204 172	73 244
Maret	3 270	26 547	23 278	208 266	79 373
April	3 684	22 571	18 887	179 358	59 199
Mei	3 610	24 928	21 318	191 045	72 235
Juni	3 481	26 718	23 237	193 106	80 236

PRODUKSI
PRODUCTION

TABEL: 5.6.1 INDEKS DAN PERTUMBUHAN PEKERJA TETAP, HARI ORANG, BALAS JASA DAN UPAH, SERTA NILAI KONSTRUKSI YANG DISELESAIKAN
TABLE: INDICES AND GROWTH OF PERMANENT WORKERS, MANDAYS, COMPENSATION AND WAGES, AND VALUE OF CONSTRUCTION COMPLETED
(2010=100)

Tahun dan Triwulan <i>Year and Quarter</i>	Pekerja Tetap <i>Permanent Workers</i>		Hari Orang <i>Mandays</i>		Balas Jasa dan Upah <i>Compensation and Wages</i>		Nilai Konstruksi <i>Construction Value</i>	
	Indeks/ <i>Indices</i>	Pertumbuhan/ <i>Growth</i>	Indeks/ <i>Indices</i>	Pertumbuhan/ <i>Growth</i>	Indeks/ <i>Indices</i>	Pertumbuhan/ <i>Growth</i>	Indeks/ <i>Indices</i>	Pertumbuhan/ <i>Growth</i>
[1]	[2]	[3]	[4]	[5]	[6]	[7]	[8]	[9]
2005	70,68	11,66	39,50	24,64	35,85	26,28	34,93	25,29
2006	76,95	8,87	47,53	20,33	44,11	23,04	43,25	23,82
2007	82,56	7,29	57,10	20,13	53,94	22,29	53,11	22,80
2008	88,29	6,94	69,16	21,12	66,19	22,71	65,60	23,52
2009	94,44	6,97	83,86	21,26	81,74	23,49	81,53	24,28
2010	100,00	5,89	100,00	19,25	100,00	22,34	100,00	22,65
2011	103,01	3,01	117,17	17,17	117,59	17,59	118,28	18,28
2012	108,11	4,95	131,36	12,11	133,00	13,10	138,48	17,08
2013	112,21	3,79	146,83	11,78	148,64	11,76	155,22	12,09
2014	114,36	1,92	165,98	13,04	166,83	12,24	173,54	11,80
Triw / Qtr II	113,98	0,14	162,57	3,80	163,06	4,60	169,48	3,50
Triw / Qtr III	114,40	0,37	168,41	3,59	170,05	4,28	176,21	3,97
Triw / Qtr IV	115,24	0,73	176,32	4,70	178,31	4,86	184,72	4,83
2015	114,83	0,41	177,69	7,06	184,36	10,51	190,10	9,54
Triw / Qtr I	112,80	-2,12	167,36	-5,08	172,77	-3,11	177,85	-3,72
Triw / Qtr II	114,13	1,18	173,45	3,64	179,78	4,06	185,15	4,11
Triw / Qtr III	116,00	1,64	180,16	3,87	187,29	4,17	193,06	4,27
Triw / Qtr IV	116,38	0,33	189,77	5,33	197,61	5,52	204,35	5,85
2016	115,79	-0,51	187,52	-1,19	192,98	-2,34	199,20	-2,53
Triw / Qtr II	116,22	0,37	191,46	2,10	197,75	2,47	203,91	2,37
Triw / Qtr III	117,35	0,97	196,46	2,61	203,34	2,83	209,50	2,74
Triw / Qtr IV	118,12	0,66	205,09	4,40	213,22	4,86	219,56	4,80
2017	117,19	-0,78	200,70	-2,14	208,83	-2,06	214,44	-2,33
Triw / Qtr II ^{x)}	118,21	0,87	209,57	4,42	219,07	4,90	224,50	4,69

Catatan: ^{x)} Angka Sementara

Sumber: Benchmark Indeks Konstruksi dan Indikator Kontruksi

Note : ^{x)} Preliminary Figure

Source: Benchmark of Construction Indices and Construction Indicator

PRODUKSI
PRODUCTION

TABEL: 5.6.2
TABLE:

INDEKS PEKERJA TETAP, HARI ORANG, BALAS JASA DAN UPAH, SERTA NILAI KONSTRUKSI YANG DISELESAIKAN MENURUT PROVINSI
INDICES OF PERMANENT WORKERS, MANDAYS, COMPENSATION AND WAGES, AND VALUE OF CONSTRUCTION COMPLETED BY PROVINCE
(2010=100)

Provinsi Province	Pekerja Tetap / Permanent Workers					Hari Orang / Mandays					Balas Jasa dan Upah Compensation and Wages					Nilai Konstruksi / Construction Value				
	II-2016	III-2016	IV-2016	I-2017	II-2017 ^{x)}	II-2016	III-2016	IV-2016	I-2017	II-2017 ^{x)}	II-2016	III-2016	IV-2016	I-2017	II-2017 ^{x)}	II-2016	III-2016	IV-2016	I-2017	II-2017 ^{x)}
[1]	[2]	[3]	[4]	[5]	[6]	[7]	[8]	[9]	[10]	[11]	[12]	[13]	[14]	[15]	[16]	[17]	[18]	[19]	[20]	[21]
1. Aceh	117,93	119,79	121,47	120,95	120,95	169,96	174,94	180,71	176,98	182,11	180,59	185,33	192,83	190,20	196,61	193,57	199,42	207,04	202,98	210,40
2. Sumatera Utara	116,15	118,07	118,25	117,58	118,77	212,23	218,62	227,52	224,90	232,27	218,06	223,53	233,92	230,06	241,20	222,49	230,07	240,54	237,57	247,45
3. Sumatera Barat	113,17	114,83	115,83	115,71	116,13	171,48	175,03	181,58	180,67	186,99	190,95	195,09	202,86	202,47	211,31	202,06	206,34	214,57	213,95	222,13
4. Riau	123,31	123,90	124,25	123,80	125,64	222,31	230,34	237,09	234,98	244,70	226,78	235,02	242,48	241,33	252,08	244,71	254,19	262,18	260,84	274,44
5. Jambi	113,27	114,54	116,95	115,84	115,84	144,34	148,23	152,42	149,94	155,46	162,52	168,18	173,40	170,88	176,82	165,07	169,97	175,08	173,21	179,94
6. Sumatera Selatan	120,92	122,77	123,72	122,42	123,81	203,71	211,50	218,31	213,60	222,32	220,05	230,31	237,18	233,05	243,69	223,88	233,80	241,26	234,74	244,83
7. Bengkulu	106,71	107,36	108,11	106,91	106,91	148,65	151,60	156,39	153,08	158,69	153,22	156,81	162,22	158,59	164,29	162,56	166,82	172,42	166,68	172,41
8. Lampung	111,11	111,11	113,06	112,28	112,28	171,38	175,16	181,78	178,98	184,48	181,47	186,77	195,22	192,35	198,59	185,32	190,75	197,71	195,73	202,54
9. Kep. Bangka Belitung	104,38	105,83	106,65	105,43	105,43	145,44	149,36	155,13	152,63	159,49	152,56	156,72	162,51	159,74	167,21	162,59	166,47	172,31	169,34	176,65
10. Kepulauan Riau	117,71	118,72	120,92	120,46	122,29	182,99	187,01	192,29	191,03	199,76	182,59	186,92	192,16	190,82	200,51	195,33	201,37	207,25	205,70	216,09
11. DKI Jakarta	118,69	120,47	120,73	119,99	121,20	202,24	206,35	215,44	208,84	221,32	203,62	208,28	219,30	211,94	224,79	218,16	222,55	234,40	226,37	240,21
12. Jawa Barat	116,38	117,87	118,95	117,99	120,04	198,14	202,58	212,11	207,87	219,02	202,81	207,16	216,58	212,87	225,63	227,81	233,01	244,49	239,96	254,04
13. Jawa Tengah	123,67	123,97	124,55	123,65	124,83	191,03	197,28	204,40	203,59	211,92	198,51	203,01	212,59	211,63	220,95	203,87	209,00	217,90	216,01	225,54
14. DI Yogyakarta	113,38	114,94	114,94	114,56	115,29	166,65	170,38	177,68	174,37	182,12	165,94	169,88	177,41	174,12	182,19	181,40	185,08	193,76	190,65	199,96
15. Jawa Timur	109,68	109,74	111,68	110,04	110,63	180,99	187,99	197,98	194,04	204,94	183,15	190,89	201,22	197,26	208,54	207,52	214,98	225,78	220,45	232,62
16. Banten	103,17	104,50	104,91	103,66	104,81	170,02	175,83	183,77	179,04	188,69	179,12	186,62	194,78	190,86	200,58	190,19	197,32	206,98	202,78	213,17
17. Bali	117,17	117,73	118,22	117,99	118,78	194,51	198,90	205,86	204,64	213,50	198,23	202,77	211,36	209,33	219,70	207,44	212,74	220,17	217,52	228,19
18. Nusa Tenggara Barat	114,13	114,50	114,86	114,47	114,47	145,39	148,32	153,73	151,28	158,08	155,48	158,58	164,40	162,72	170,65	160,01	163,42	169,01	166,80	173,88
19. Nusa Tenggara Timur	114,16	115,89	116,60	115,32	117,17	154,69	156,96	161,08	157,76	162,90	164,66	167,40	172,42	169,19	174,81	169,78	172,60	177,00	173,70	179,78
20. Kalimantan Barat	118,35	118,35	118,35	118,12	118,93	157,65	162,13	169,83	167,48	173,22	172,18	176,96	186,65	184,65	191,71	187,70	193,21	201,86	199,08	207,10
21. Kalimantan Tengah	111,96	113,15	114,19	113,36	113,36	158,47	162,72	171,09	167,66	172,74	168,04	172,07	179,97	176,68	182,05	189,62	193,98	203,32	199,10	205,85
22. Kalimantan Selatan	112,41	114,04	115,69	115,46	115,46	190,49	194,09	203,11	198,37	206,94	190,19	194,40	205,03	200,48	208,85	206,82	211,15	221,74	216,22	225,87
23. Kalimantan Timur	135,65	137,20	139,87	140,19	141,56	216,32	224,19	235,01	235,62	248,74	221,25	229,99	241,84	242,80	257,27	242,72	251,08	263,91	264,92	280,09
24. Kalimantan Utara	-	-	-	148,15	148,15	-	-	-	256,75	267,74	-	-	-	265,82	277,17	-	-	-	295,47	308,87
25. Sulawesi Utara	104,93	106,82	107,28	105,85	106,50	149,24	152,97	158,69	156,21	162,32	155,31	159,30	164,82	161,86	167,70	169,72	174,28	180,96	177,10	183,97
26. Sulawesi Tengah	108,42	108,42	110,07	108,47	108,47	159,07	160,69	164,87	161,84	167,72	191,41	193,43	198,76	196,05	202,50	206,81	209,14	215,92	212,67	220,37
27. Sulawesi Selatan	120,18	120,72	122,30	121,43	123,67	198,86	200,96	210,83	209,81	220,43	216,36	220,52	233,35	232,24	246,75	236,97	239,77	251,49	249,57	262,19
28. Sulawesi Tenggara	114,13	115,26	115,26	115,00	115,00	151,41	155,17	160,08	157,01	161,87	159,66	163,90	167,81	164,69	169,62	171,41	175,54	180,47	177,85	183,35
29. Gorontalo	119,19	120,07	120,98	120,82	120,82	165,14	167,11	170,68	170,07	177,71	170,53	172,99	178,53	176,86	183,20	169,99	172,07	176,14	173,75	179,55
30. Sulawesi Barat	107,15	109,88	109,88	108,97	108,97	134,06	138,54	142,34	140,08	144,46	154,99	161,23	165,55	163,75	168,76	167,78	173,20	178,36	175,86	181,22
31. Maluku	105,48	107,83	109,00	107,13	108,26	166,97	169,92	177,59	175,07	181,65	176,86	180,94	189,39	186,72	194,66	177,67	181,89	189,93	185,28	192,45
32. Maluku Utara	116,68	116,68	117,11	115,67	115,67	142,84	144,68	148,26	147,11	153,29	151,16	152,95	156,33	154,63	160,91	159,36	161,54	164,97	162,74	167,73
33. Papua Barat	124,48	125,33	125,33	125,03	125,03	173,04	175,56	181,34	178,22	184,63	176,31	179,53	185,01	180,80	188,10	197,97	201,79	210,28	205,25	214,16
34. Papua	111,91	113,18	114,19	113,75	115,04	167,35	170,42	176,50	170,99	177,98	173,63	177,69	183,82	179,63	187,80	191,72	197,21	203,15	198,28	206,29
INDONESIA	116,23	117,36	118,12	117,19	118,21	191,52	196,46	204,49	200,70	209,57	197,85	203,34	212,78	208,83	219,07	203,97	209,50	218,94	214,44	224,50

Catatan: ^{x)} Angka Sementara

Sumber: Benchmark Indeks Konstruksi dan Indikator Kontruksi

**NERACA PEMBAYARAN DAN
PEMBAYARAN LUAR NEGERI
BALANCE OF PAYMENT AND
INTERNATIONAL TRADE**

PENJELASAN TEKNIS

A. NERACA PEMBAYARAN

1. Data Neraca Pembayaran dikutip dari Statistik Ekonomi Keuangan Bank Indonesia. Perhitungan dilakukan oleh Bank Indonesia.
2. Angka nilai ekspor dan impor pada neraca pembayaran berbeda dengan angka dari Badan Pusat Statistik karena :
 - a. Perbedaan konsep pencatatan antara Badan Pusat Statistik dan Bank Indonesia.
 - b. Pencatatan Statistik Ekspor/Impor oleh BPS hanya bersumber dari dokumen PEB/PIB. Ekspor/Impor yang dilakukan dengan tidak menggunakan dokumen PEB/PIB tidak dicatat oleh BPS.

B. PERDAGANGAN LUAR NEGERI

1. Pencatatan Statistik Ekspor berdasarkan dokumen Pemberitahuan Ekspor Barang (PEB) dan pencatatan Statistik Impor berdasarkan dokumen Pemberitahuan Impor Barang (PIB), yang diterima BPS dari Kantor-kantor Bea dan Cukai.
2. Pencatatan Statistik Ekspor dan Impor meliputi seluruh wilayah pabean Indonesia, termasuk barang yang masuk dalam Kawasan Berikat Nusantara dan Pulau Batam.
3. Barang-barang yang tidak termasuk dalam pencatatan adalah :
 - a. Barang-barang yang di ekspor/impor tidak menggunakan PEB/PIB.
 - b. Pakaian dan barang-barang perhiasan penumpang untuk dipakai sendiri.
 - c. Barang-barang Korps Diplomatik.

TECHNICAL NOTES

A. BALANCE OF PAYMENTS

1. *Data for Balance of Payments are obtained from the Indonesian Financial and Economic Statistics, which data have been compiled by Bank Indonesia.*
2. *The Statistics on export and import values in the Balance of Payments are different from the statistics of export and import values compiled by BPS Statistics Indonesia because of the following reasons:*
 - a. *Differences in the concepts used for recording data.*
 - b. *The export/import statistics of the BPS Statistics Indonesia are derived only from PEB/PIB documents. Export/Import statistics derived from non-PEB/PIB documents are not recorded by the BPS Statistics Indonesia.*

B. FOREIGN TRADE

1. *Export Statistics are compiled based on the PEB documents (notification of export of goods) and Import Statistics are compiled based on the PIB documents, received by the BPS- Statistics Indonesia from Custom Offices.*
2. *The recording of exports and imports statistics covers all Indonesian customs areas, included goods entering through the Bonded Zone and Batam island.*
3. *Goods which are not recorded are :*
 - a. *Exported/Imported goods without PEB/PIB documents.*
 - b. *Clothing and accessories for passengers personal use.*
 - c. *Goods under Diplomatic carriers.*

**NERACA PEMBAYARAN DAN
PEMBAYARAN LUAR NEGERI**
***BALANCE OF PAYMENT AND
INTERNATIONAL TRADE***

- d. Barang-barang eksebisi/pameran dan promosi.
 - e. Barang-barang untuk contoh.
 - f. Pembungkus/peti kemas untuk diisi kembali.
4. Sistem pengolahan adalah Carry over. Dokumen dari satu bulan tertentu penerimaannya ditutup setelah satu bulan pada bulan berikutnya. Dokumen yang datang sesudah tanggal penutupan dianggap sebagai transaksi bulan berikutnya.
5. Klasifikasi jenis/kelompok barang yang digunakan adalah:
- a. Harmonized System (HS), untuk keperluan pengenaan tarif
 - b. Standard International Trade Classification (SITC), penyusunannya ditekankan untuk keperluan Statistik Ekonomi (lihat tabel 6.3 dan 6.11, 1 digit SITC)
 - c. International Standard Industrial Classification (ISIC), untuk mengelompokkan lapangan usaha yang ada dalam kegiatan ekonomi atau asal lapangan usaha suatu komoditi dihasilkan. (lihat tabel 6.4 sampai dengan 6.7).
 - d. Broad Economic Category (BEC), untuk mengetahui penggunaan akhir dari suatu barang yaitu barang konsumsi, bahan baku dan penolong, dan barang modal. Lihat tabel 6.14 sampai dengan 6.17
 - e. General Agreement on Tarrifs and Trade (GATT), untuk mengetahui barang primer yaitu SITC kepala 1, 2, 3, 4 dan 68, dan barang bukan primer yaitu SITC kepala 5, 6, kecuali 68, 7 dan 8. Lihat tabel 6.10.
6. Angka tahunan dari nilai ekspor dan impor merupakan angka yang sudah diperbaiki pada bulan-bulan tahun yang bersangkutan.
- d. *Goods for exhibition and promotion.*
 - e. *Sample goods.*
 - f. *Containers which are to be used again.*
4. *All documents are processed using a carry-over system. The deadline for accepting documents is one month after the reference month. Documents received after the deadline are considered as to relate to transaction in the following month.*
5. *Goods Classification is based on :*
- a. *Harmonized System (HS), for tariff purposes.*
 - b. *Standard International Trade Classification (SITC), mainly for economic statistics compilation purpose (refer to Table 6.3 and 6.11 with 1 digit SITC code).*
 - c. *International Standard Industrial Classification (ISIC), for grouping by industries of origin. (refer to Table 6.4 to 6.7).*
 - d. *Broad Economic Category (BEC), is meant to group commodities by type of final uses such as different final use of consumption goods, raw material and auxiliary goods, and capital goods, (refer to Tables 6.14 to 6.17).*
 - e. *General Agreement on Tarrifs and Trade (GATT), for distinguishing primary goods, (with SITC first codes 1, 2, 3, 4 and 68) for non-primary goods (with SITC first codes 5, 6, 7, 8. Refer to Table 6.10).*
6. *The annual export and import figures are the total of the revised monthly figures in the related year.*

**NERACA PEMBAYARAN DAN
PEMBAYARAN LUAR NEGERI
BALANCE OF PAYMENT AND
INTERNATIONAL TRADE**

**TABEL: 6.1
TABLE:**

**NERACA PEMBAYARAN
BALANCE OF PAYMENTS
(JUTA / MILLION US \$)**

Uraian / Items	2015		2016 ^{x)}					2017		
	IV	Total	I	II	III	IV	Total	I ^{x)}	II ^{x)}	III ^{xx)}
[1]	[2]	[3]	[4]	[5]	[6]	[7]	[8]	[9]	[10]	[11]
I. Transaksi Berjalan / Current Account	-4 702,93	-17 518,74	4 714,13 ¹⁾	-5 179,19 ¹⁾	-5 098,10 ¹⁾	-1 798,95 ¹⁾	-16 790,37 ¹⁾	-2 333,08 ¹⁾	-4 833,57	-4 336,83
A. Barang / Goods	2 231,94	14 048,57	2 648,30	3 752,72	3 923,39	5 112,12	15 436,53	5 646,32	4 834,50	5 296,19
1. Ekspor / Export	35 038,23	149 124,48	33 039,20	36 285,49	34 890,73	40 229,34	144 444,77	40 759,88	39 170,82	43 392,55
2. Impor / Import	-32 806,30	-135 075,91	-30 390,91	-32 532,77	-30 967,34	-35 117,22	-129 008,23	-35 113,56	-34 336,32	-38 096,36
B. Jasa-jasa / Services	-1 752,06	-8 696,67	-1 127,81 ¹⁾	-2 404,76 ¹⁾	-1 625,80 ¹⁾	-1 856,96 ¹⁾	-7 015,33 ¹⁾	-1 216,22 ¹⁾	-2 180,10	-2 200,84
1. Ekspor / Export	6 152,35	22 220,88	5 770,57 ¹⁾	5 308,40 ¹⁾	5 853,76 ¹⁾	6 395,14 ¹⁾	23 327,87 ¹⁾	5 838,70 ¹⁾	5 588,47	6 370,38
2. Impor / Import	-7 904,41	-30 917,55	-6 898,38 ¹⁾	-7 713,15 ¹⁾	-7 479,57 ¹⁾	-8 252,10 ¹⁾	-30 343,20 ¹⁾	-7 054,92 ¹⁾	-7 768,57	-8 571,22
C. Pendapatan Primer / Primary Income	-6 564,78	-28 379,13	-7 439,25	-7 723,43	-8 371,84	-6 121,06	-29 655,58	-7 786,96	-8 603,10	-8 409,09
D. Pendapatan Sekunder / Secondary Income	1 381,97	5 508,49	1 204,63	1 196,27	976,15	1 066,96	4 444,01	1 023,78	1 115,12	976,92
II. Transaksi Modal / Capital Account	13,75	16,63	0,63	5,48	5,84	28,68	40,62	0,09	4,65	11,00
III. Transaksi Finansial / Financial Account	9 173,86	16 843,10	4 309,40 ¹⁾	6 718,18 ¹⁾	9 893,65 ¹⁾	7 654,85 ¹⁾	28 576,08 ¹⁾	7 149,47 ¹⁾	5 848,00	10 427,85
1. Investasi Langsung / Direct Investment	2 795,09	10 704,48	2 804,47 ¹⁾	3 136,04 ¹⁾	6 584,59 ¹⁾	3 537,89 ¹⁾	16 062,98 ¹⁾	2 792,78 ¹⁾	4 833,49	6 751,80
2. Investasi Portofolio / Portfolio Investment	4 333,30	16 182,68	4 437,88 ¹⁾	8 303,74 ¹⁾	6 562,87 ¹⁾	- 308,99 ¹⁾	18 995,51 ¹⁾	6 571,50 ¹⁾	8 121,36	4 071,45
3. Derivatif Finansial / Financial Derivatives	- 300,92	19,96	- 21,84	- 24,68	- 28,13	65,61	- 9,05	- 71,98	24,66	- 11,61
4. Investasi Lainnya / Other Investment	2 346,39	-10 064,02	-2 911,11 ¹⁾	-4 696,92 ¹⁾	-3 225,67 ¹⁾	4 360,34 ¹⁾	-6 473,36 ¹⁾	-2 142,82 ¹⁾	-7 131,52	- 383,79
IV. Jumlah / Total (I + II)	4 484,68	- 659,01	- 404,11 ¹⁾	1 544,47 ¹⁾	4 801,39 ¹⁾	5 884,58 ¹⁾	11 826,33 ¹⁾	4 816,49 ¹⁾	1 019,08	6 102,02
V. Selisih Perhitungan / Errors and Omissions	604,66	- 439,04	117,34 ¹⁾	617,50 ¹⁾	906,86 ¹⁾	-1 379,18 ¹⁾	262,54 ¹⁾	- 302,29 ¹⁾	- 280,49	- 742,63
VI. Neraca Keseluruhan / Overall Balance (III + IV)	5 089,34	-1 098,05	- 286,77	2 161,97	5 708,26	4 505,40	12 088,87	4 514,20	738,59	5 359,38
VII Cadangan Devisa dan yang terkait / Reverse and related items ¹⁾	-5 089,34	1 098,05	286,77	-2 161,97	-5 708,26	-4 505,40	-12 088,87	-4 514,20	- 738,59	-5 359,38

Sumber Bank Indonesia

Catatan 1) Negatif berarti surplus dan positif berarti defisit

**NERACA PEMBAYARAN DAN
PEMBAYARAN LUAR NEGERI
BALANCE OF PAYMENT AND
INTERNATIONAL TRADE**

**TABEL: 6.2 NERACA PERDAGANGAN BARANG MIGAS DAN NON MIGAS
TABLE: BALANCE OF TRADE OF OIL & GAS AND NON-OIL & GAS
(JUTA / MILLION US \$)**

Tahun dan bulan <i>Year and month</i>	Termasuk minyak bumi dan gas <i>Including petroleum and gas</i>		Tidak termasuk minyak bumi dan gas <i>Excluding petroleum and gas</i>	
	Ekspor <i>Exports</i>	Impor <i>Imports</i>	Ekspor <i>Exports</i>	Impor <i>Imports</i>
[1]	[2]	[3]	[4]	[5]
2008	137 020,4	129 897,3	107 894,1	98 644,4
2009	116 510,0	96 829,2	97 498,7	77 848,5
2010	157 781,1	135 663,3	129 739,5	108 250,6
2011	203 496,6	177 435,6	162 019,5	136 734,1
2012	190 022,3	198 689,5	153 043,0	149 826,7
2013	182 551,8	186 628,6	149 988,8	141 362,3
2014	175 980,0	178 178,8	145 961,2	132 216,9
2015	150 366,3	139 798,2	131 791,9	115 868,2
Triw/ Qrt III	36 780,1	34 039,7	32 373,8	27 725,0
Triw/ Qrt IV	35 161,0	34 705,7	30 985,0	29 704,2
2016	145 186,2	135 652,9	132 080,7	116 913,6
Triw/ Qrt I	33 710,7	31 944,4	30 250,1	28 047,6
Triw/ Qrt II	36 413,2	34 049,5	33 376,2	29 246,8
Triw/ Qrt III	34 983,2	32 699,9	31 784,5	27 631,2
November	13 502,9	12 669,4	12 399,9	10 945,3
Desember	13 832,3	12 782,5	12 582,2	11 080,6
Triw/ Qrt IV	40 078,9	36 959,2	36 669,9	31 988,1
2017				
Januari	13 401,7	11 968,4	12 130,1	10 140,4
Februari	12 613,5	11 354,0	11 415,4	8 880,9
Maret	14 678,8	13 283,4	13 167,6	11 006,4
Triw/ Qrt I	40 694,0	36 605,9	36 713,1	30 027,7
April	13 279,2	11 945,2	12 243,4	10 298,4
Mei	14 345,4	13 767,1	13 049,4	11 975,5
Juni	11 655,9	9 991,8	10 382,1	8 391,2
Triw/ Qrt II	39 280,5	35 704,1	35 674,9	30 665,1
Juli	13 611,2	13 885,6	12 446,2	12 106,9
Agustus	15 229,4	13 509,5	13 952,5	11 498,3
September	14 559,7	12 780,8	13 120,6	10 846,2
Triw/ Qrt III	43 400,3	40 175,9	39 519,3	34 451,4
Oktober	15 242,2	14 240,9 ¹⁾	13 761,4	12 034,0 ¹⁾
November	15 320,2	15 154,9	14 040,2	12 921,1

**NERACA PEMBAYARAN DAN
PEMBAYARAN LUAR NEGERI
BALANCE OF PAYMENT AND
INTERNATIONAL TRADE**

**TABEL: 6.3 NILAI EKSPOR MENURUT GOLONGAN BARANG SITC
TABLE: EXPORTS VALUE BY SITC COMMODITY GROUPS
F.O.B (JUTA / MILLION US \$)**

Tahun dan bulan Year and month	Kelompok komoditi SITC / SITC Commodity groups											Jumlah ekspor Total exports
	0	1	2	3	4	5	6	7	8	9		
[1]	[2]	[3]	[4]	[5]	[6]	[7]	[8]	[9]	[10]	[11]	[12]	
2008	7 916	550	14 844	39 780	15 062	7 454	20 464	17 343	12 768	839	137 020	
2009	7 011	631	11 908	32 946	11 946	6 192	17 076	16 096	11 773	931	116 510	
2010	8 276	714	20 271	46 765	15 960	8 812	21 947	19 626	14 231	1 177	157 779	
2011	10 116	808	24 272	68 914	20 705	12 758	25 485	21 769	16 447	2 223	203 497	
2012	10 742	880	18 832	63 373	22 020	10 598	22 289	22 767	16 513	2 008	190 020	
2013	10 960	1 018	19 276	57 396	19 926	10 975	21 923	22 134	17 125	1 820	182 553	
2014	12 070	1 101	13 073	51 070	20 205	13 164	22 684	21 779	19 302	1 532	175 980	
2015	11 601	1 075	12 766	34 649	18 006	10 047	20 586	19 801	20 429	1 406	150 366	
Triw/Qt III	2 956	250	3 503	8 189	4 135	2 487	4 961	5 094	4 845	360	36 780	
Triw/Qt IV	3 022	268	2 795	7 706	4 436	2 469	4 809	4 692	4 616	348	35 161	
2016	11 639	1 141	12 435	27 887	17 490	11 035	20 115	20 929	21 128	1 387	145 186	
Triw/Qt I	2 604	285	2 638	6 766	3 696	2 392	4 630	4 661	5 686	353	33 711	
Triw/Qt II	2 770	291	2 934	6 243	3 895	2 829	5 293	5 753	6 099	306	36 413	
Triw/Qt III	2 827	268	3 294	6 798	3 997	2 698	4 983	5 171	4 609	339	34 984	
November	1 173	97	1 174	2 655	2 077	1 073	1 648	1 830	1 635	141	13 503	
Desember	1 116	106	1 354	2 959	2 106	1 058	1 788	1 589	1 643	113	13 832	
Triw/Qt IV	3 438	297	3 569	8 080	5 902	3 117	5 209	5 344	4 734	389	40 079	
2017												
Januari	968	89	1 218	2 950	2 114	1 022	1 739	1 617	1 593	92	13 402	
Februari	942	97	910	2 597	1 923	1 107	1 511	1 646	1 765	116	12 614	
Maret	1 041	122	1 379	3 395	1 969	1 105	1 765	1 875	1 909	119	14 679	
Triw/Qt I	2 951	308	3 507	8 942	6 006	3 234	5 015	5 138	5 267	327	40 695	
April	944	93	1 361	2 828	1 739	989	1 673	1 709	1 842	101	13 279	
Mei	1 084	113	1 358	3 011	1 795	1 040	1 959	2 003	1 831	151	14 345	
Juni	865	91	1 099	2 681	1 504	874	1 547	1 416	1 460	119	11 656	
Triw/Qt II	2 893	297	3 818	8 520	5 038	2 903	5 179	5 128	5 133	371	39 280	
Juli	1 080	112	1 325	2 816	1 602	1 051	1 933	1 896	1 655	141	13 611	
Agustus	1 220	120	1 393	2 990	1 967	1 097	2 047	2 024	2 113	258	15 229	
September	1 089	102	1 484	3 335	1 786	1 057	1 914	1 866	1 734	193	14 560	
Triw/Qt III	3 389	334	4 202	9 141	5 355	3 205	5 894	5 786	5 502	592	43 400	
Oktober	1 228	111	1 625	3 529	1 795	1 159	1 988	1 943	1 631	233	15 242	
November	1 246	122	1 432	3 204	1 949	1 152	2 164	1 983	1 807	261	15 320	

Catatan : Mulai 2014 menggunakan SITC revisi 4
0) Bahan Makanan dan Binatang Hidup
1) Minuman dan Tembakau
2) Bahan Mentah
3) Bahan Bakar, Bahan Penyemir dan sebagainya
4) Minyak/Lemak Nabati dan Hewani
5) Bahan Kimia
6) Hasil Industri menurut Bahan
7) Mesin dan Alat Pengangkutan
8) Hasil Industri Lainnya
9) Barang dan Transaksi Khusus Lainnya

Note : Since 2014 using SITC rev . 4
0) Food and Live Animals
1) Beverages and Tobacco
2) Raw Materials, Inedible
3) Fuels, Lubricants etc
4) Animal & Vegetables Oil and Fats
5) Chemical
6) Manufactured goods
7) Machinery & Transport Equipments
8) Misc. Manufactured Articles
9) Commodities & other Special Transactions

**NERACA PEMBAYARAN DAN
PEMBAYARAN LUAR NEGERI
BALANCE OF PAYMENT AND
INTERNATIONAL TRADE**

**TABEL: 6.4.1 EKSPOR HASIL PERTANIAN (NILAI)
TABLE: EXPORTS OF AGRICULTURAL PRODUCTS (VALUE)
(JUTA / MILLION US \$)**

Tahun dan bulan <i>Year and month</i>	Sayur-sayuran <i>Vegetables</i>	Tembakau <i>Tobacco</i>	Jagung <i>Corn</i>	Kopi <i>Coffee</i>	Tanaman Obat, Aromatik, dan Rempah-Rempah <i>Medicinal, Aromatic and Spices Plants</i>	Lada Hitam <i>Black Pepper</i>	Lada Putih <i>White Pepper</i>	Biji Kakao <i>Cocoa Bean</i>	Buah-buahan Tahunan <i>Annual Fruits</i>
[1]	[2]	[3]	[4]	[5]	[6]	[7]	[8]	[9]	[10]
2014	75,0	83,1	13,3	1 030,6	492,3	136,6	164,7	196,5	184,7
2015	92,2	59,1	56,4	1 189,7	516,5	302,2	219,7	114,8	248,9
Triw/Qt III	38,2	6,9	25,6	356,8	107,0	194,1	85,9	34,8	31,9
Triw/Qt IV	26,5	10,6	1,7	265,7	120,9	61,2	58,6	23,2	117,7
2016	64,9	48,2	5,3	997,5	498,5	222,3	188,4	79,7	343,9
Triw/Qt I	8,0	8,1	0,4	194,6	117,1	40,1	35,0	12,5	66,9
Triw/Qt II	8,5	15,5	2,7	181,0	142,2	28,2	30,2	23,9	35,7
Triw/Qt III	23,0	12,2	0,5	268,7	126,2	63,7	61,0	28,1	103,3
November	6,7	4,6	0,5	114,5	34,8	30,4	18,4	4,9	47,3
Desember	6,7	4,6	0,5	114,5	34,8	30,4	18,4	4,9	47,3
Triw/Qt IV	25,4	12,4	1,7	353,2	113,0	90,3	62,2	15,2	138,0
2017									
Januari	2,6	3,0	0,2	94,9	36,3	20,3	10,0	1,3	28,4
Februari	2,7	4,4	0,0	90,1	52,1	12,9	11,5	3,3	25,2
Maret	2,1	5,4	0,1	89,0	63,4	7,1	11,8	1,3	21,2
Triw/Qt I	7,4	12,8	0,3	274,0	151,8	40,3	33,3	5,9	74,8
April	1,7	5,2	0,1	85,5	65,0	5,4	6,7	10,2	18,5
Mei	2,1	7,5	0,1	108,4	56,7	5,5	8,9	0,8	24,5
Juni	2,1	5,6	0,1	102,1	48,7	3,7	6,2	6,6	17,1
Triw/Qt II	5,9	18,3	0,3	296,0	170,4	14,6	21,8	17,6	60,1
Juli	4,1	5,1	0,0	141,5	51,9	7,2	11,8	1,3	21,2
Agustus	17,3	3,8	0,1	128,0	68,3	7,0	16,1	14,1	27,7
September	16,1	3,2	0,1	95,8	48,1	5,4	16,5	0,7	33,8
Triw/Qt III	37,5	12,1	0,2	365,3	168,3	19,6	44,4	16,1	82,7
Oktober	9,7	4,3	0,1	102,1	44,3	5,0	13,1	7,7	55,2
November	6,9	4,7	0,0	76,4	49,0	3,3	11,8	3,9	54,0

**NERACA PEMBAYARAN DAN
PEMBAYARAN LUAR NEGERI
BALANCE OF PAYMENT AND
INTERNATIONAL TRADE**

**TABEL: 6.4.1 EKSPOR HASIL PERTANIAN (NILAI)
TABLE: 6.4.1 EXPORTS OF AGRICULTURAL PRODUCTS (VALUE)
(JUTA / MILLION US \$)**

(Lanjutan / Continuation)

Tahun dan bulan <i>Year and month</i>	Sarang Burung <i>Bird Nest</i>	Hasil Hutan Bukan Kayu Lainnya <i>Other Non-wood Forest Products</i>	Ikan Segar/Dingin Hasil Tangkapan <i>Fresh/Cold Caught Fish</i>	Rumput Laut dan Ganggang Lainnya <i>Seaweeds and Other Algae</i>	Lainnya <i>Other</i>	Jumlah <i>Total</i>
[1]	[11]	[12]	[13]	[14]	[15]	[16]
2014	128,0	50,4	149,5	202,2	466,3	3 373,2
2015	99,9	88,1	171,8	151,4	415,7	3 726,5
Triw/Qrt III	22,8	23,5	41,1	35,1	87,0	1 090,7
Triw/Qrt IV	32,1	24,0	44,8	29,1	109,2	925,3
2016	191,3	103,9	128,1	108,9	426,1	3 407,0
Triw/Qrt I	30,4	21,9	34,8	24,8	95,5	690,1
Triw/Qrt II	44,8	18,5	32,9	26,3	108,6	699,0
Triw/Qrt III	51,4	25,3	28,4	28,9	97,7	918,4
November	22,6	14,5	10,2	9,5	41,1	360,0
Desember	22,6	14,5	10,2	9,5	39,2	358,1
Triw/Qrt IV	64,7	38,2	32,0	28,9	124,3	1 099,5
2017						
Januari	17,4	9,9	8,9	9,6	37,7	280,5
Februari	18,7	8,5	8,4	7,5	37,2	282,5
Maret	24,2	8,2	10,8	10,7	36,1	291,4
Triw/Qrt I	60,3	26,6	28,1	27,8	111,0	854,4
April	19,5	9,0	10,8	8,8	31,4	277,8
Mei	26,8	11,9	9,9	12,7	39,4	315,2
Juni	19,8	10,9	7,4	8,0	29,2	267,5
Triw/Qrt II	66,1	31,8	28,1	29,5	100,0	860,5
Juli	15,8	10,0	8,1	12,3	29,9	320,2
Agustus	26,4	14,7	9,1	14,5	34,0	381,1
September	26,5	16,2	7,8	12,9	31,8	314,9
Triw/Qrt III	68,7	40,9	25,0	39,7	95,7	1 016,2
Oktober	29,8	14,1	8,8	16,7	38,4	349,3
November	27,6	12,9	9,8	18,9	37,1	316,3

**NERACA PEMBAYARAN DAN
PEMBAYARAN LUAR NEGERI
BALANCE OF PAYMENT AND
INTERNATIONAL TRADE**

**TABEL: 6.4.2 EKSPOR HASIL PERTANIAN (BERAT BERSIH)
TABLE: EXPORTS OF AGRICULTURAL PRODUCTS (NET WEIGHT)
(RIBU / THOUSAND TON)**

Tahun dan bulan <i>Year and month</i>	Sayur-sayuran <i>Vegetables</i>	Tembakau <i>Tobacco</i>	Jagung <i>Corn</i>	Kopi <i>Coffee</i>	Tanaman Obat, Aromatik, dan Rempah-Rempah <i>Medicinal, Aromatic and Spices Plants</i>	Lada Hitam <i>Black Peppers</i>	Lada Putih <i>White Peppers</i>	Biji Kakao <i>Cocoa Beans</i>	Buah-buahan Tahunan <i>Annual Fruits</i>
[1]	[2]	[3]	[4]	[5]	[6]	[7]	[8]	[9]	[10]
2014	90,7	17,2	38,0	382,6	386,9	16,7	14,7	63,4	516,6
2015	179,9	11,5	234,7	499,6	376,5	33,4	19,7	39,6	674,5
Triw/Qt III	51,3	2,1	111,8	165,4	78,4	20,7	7,4	11,5	110,5
Triw/Qt IV	30,3	1,6	7,2	115,8	73,8	7,0	5,9	8,4	245,9
2016	113,1	12,9	15,1	412,4	316,3	28,7	20,4	28,4	940,8
Triw/Qt I	18,7	2,1	0,6	76,3	80,4	4,7	3,2	4,1	187,0
Triw/Qt II	20,5	4,0	12,6	69,8	87,2	3,4	2,7	8,2	183,6
Triw/Qt III	38,3	3,0	0,7	119,2	81,8	8,0	6,2	9,3	286,3
November	11,8	1,3	0,4	47,4	19,5	4,5	2,5	1,8	96,3
Desember	4,6	1,9	0,3	45,2	22,3	4,3	2,7	3,1	95,4
Triw/Qt IV	35,6	3,8	1,2	147,1	66,9	12,6	8,3	6,8	283,9
2017									
Januari	3,3	0,7	0,2	35,4	20,2	2,9	1,4	0,4	76,3
Februari	3,5	1,4	0,1	33,7	28,8	2,0	1,4	1,4	71,6
Maret	3,0	1,2	0,3	33,4	33,9	1,1	1,6	0,5	81,2
Triw/Qt I	9,8	3,3	0,6	102,5	82,9	6,0	4,4	2,3	229,1
April	2,3	1,4	0,1	33,7	32,8	0,8	1,0	5,6	73,8
Mei	3,1	1,1	0,1	42,6	27,2	0,9	1,2	0,4	94,8
Juni	4,3	0,7	0,1	41,5	22,2	0,6	0,9	3,2	68,7
Triw/Qt II	9,7	3,2	0,3	117,8	82,2	2,3	3,1	9,2	237,3
Juli	8,2	1,0	0,1	60,2	30,7	1,5	1,9	0,6	78,4
Agustus	19,7	0,5	0,2	51,8	38,9	1,7	3,6	6,3	87,2
September	19,2	0,3	0,2	38,8	26,6	1,3	3,0	0,3	72,0
Triw/Qt III	47,1	1,8	0,5	150,8	96,2	4,5	8,5	7,2	237,6
Oktober	10,8	0,8	0,2	41,7	21,5	1,2	2,4	3,6	119,9
November	8,2	1,3	0,0	28,7	21,0	0,8	2,5	1,8	124,5

**NERACA PEMBAYARAN DAN
PEMBAYARAN LUAR NEGERI**
**BALANCE OF PAYMENT AND
INTERNATIONAL TRADE**

TABEL: 6.4.2 EKSPOR HASIL PERTANIAN (BERAT BERSIH)
TABLE: EXPORTS OF AGRICULTURAL PRODUCTS (NET WEIGHT)
(RIBU / THOUSAND TON)

(Lanjutan / Continuation)

Tahun dan bulan <i>Year and month</i>	Sarang Burung <i>Bird Nests</i>	Hasil Hutan Bukan Kayu Lainnya <i>Other Non-wood Forest Products</i>	Ikan Segar/Dingin Hasil Tangkapan <i>Fresh/Cold Caught Fish</i>	Rumput Laut dan Ganggang Lainnya <i>Seaweeds and Other Algae</i>	Lainnya <i>Other</i>	Jumlah <i>Total</i>
[1]	[11]	[12]	[13]	[14]	[15]	[16]
2014	0,7	529,1	68,0	179,9	472,8	2 777,3
2015	1,0	1.051,1	67,2	196,4	237,6	3 622,7
Triw/ Qrt III	0,2	283,7	16,3	48,3	41,1	948,7
Triw/ Qrt IV	0,3	301,6	17,6	48,6	46,0	910,0
2016	1,0	1.324,0	59,9	163,6	191,0	3 627,6
Triw/ Qrt I	0,2	289,3	15,8	39,8	41,0	763,2
Triw/ Qrt II	0,3	244,6	15,2	42,3	48,1	742,5
Triw/ Qrt III	0,2	336,5	13,6	39,6	53,0	995,7
November	0,1	193,3	5,3	14,1	17,2	415,5
Desember	0,1	140,0	4,7	13,4	15,1	353,1
Triw/ Qrt IV	0,3	453,6	15,3	41,9	48,9	1 126,2
2017						
Januari	0,1	123,5	4,5	11,5	13,8	294,2
Februari	0,1	112,1	4,1	9,5	13,2	282,9
Maret	0,1	98,6	5,0	15,4	15,2	290,5
Triw/ Qrt I	0,3	334,2	13,6	36,4	42,2	867,6
April	0,1	113,1	4,5	11,6	12,2	293,0
Mei	0,1	151,5	4,7	15,8	15,8	359,3
Juni	0,1	138,5	3,6	10,1	11,3	305,8
Triw/ Qrt II	0,3	403,1	12,8	37,5	39,3	958,1
Juli	0,1	127,3	4,0	15,0	14,5	343,5
Agustus	0,1	190,7	4,5	17,2	16,1	438,5
September	0,1	219,3	4,0	14,1	15,3	414,5
Triw/ Qrt III	0,3	537,3	12,5	46,3	45,9	1 196,5
Oktober	0,1	178,9	4,9	17,7	16,2	419,9
November	0,1	161,7	5,0	20,2	15,5	391,3

**NERACA PEMBAYARAN DAN
PEMBAYARAN LUAR NEGERI
BALANCE OF PAYMENT AND
INTERNATIONAL TRADE**

**TABEL: 6.5.1 EKSPOR HASIL INDUSTRI (NILAI)
TABLE: EXPORTS OF INDUSTRIAL PRODUCTS (VALUE)
(JUTA / MILLION US \$)**

Tahun dan bulan <i>Year and month</i>	Minyak kelapa sawit <i>Palm oil</i>	Minyak kelapa <i>Coconut oil</i>	Benang pinal <i>Spun yarn</i>	Pakaian jadi (konveksi) dari tekstil <i>Apparel (convection) from textile</i>	Sepatu olahraga <i>Sport shoes</i>	Hasil industri kertas dan barang dari kertas <i>Manufacture of paper and paper products</i>		Kimia dasar organik yang bersumber dari hasil pertanian <i>Organic basic chemicals derived from agricultural products</i>	Karet remah <i>Crumb rubber</i>	Ban luar dan ban dalam <i>Tires and inner tubes</i>	Hasil industri logam dasar <i>Product of basic metal manufacture</i>		
						Bubur kertas <i>Pulp</i>	Kertas lainnya <i>Other paper</i>				Besi/ baja <i>Steel</i>	Logam dasar mulia <i>Precious basic metal</i>	Tembaga <i>Copper</i>
[1]	[2]	[3]	[4]	[5]	[6]	[7]	[8]	[9]	[10]	[11]	[12]	[13]	[14]
2008	12 599,8	1 968,9	1 168,3	5 342,8	1 271,0	1 422,7	2 018,4	1 269,9	5 674,5	1 091,1	2 261,6	854,4	2 190,4
2009	10 537,4	1 309,4	1 150,7	4 908,4	1 151,6	867,4	1 794,0	1 025,5	3 104,6	1 126,0	1 349,7	944,7	2 362,7
2010	13 721,2	2 041,5	1 600,3	5 558,4	1 531,6	1 466,4	2 163,4	1 692,6	7 102,9	1 465,5	1 808,3	1 189,6	3 299,7
2011	17 730,3	2 582,6	1 775,9	6 565,2	1 867,3	1 554,8	2 155,4	2 724,4	11 416,1	1 900,8	2 192,5	2 274,3	3 802,8
2012	18 461,5	1 598,9	1 733,0	6 106,4	2 021,3	1 545,8	2 132,1	4 336,8	7 626,7	1 749,1	1 825,7	3 030,5	1 878,8
2013	16 787,5	880,9	1 948,6	6 216,9	2 175,2	1 841,8	1 881,8	4 124,3	6 706,9	1 694,0	1 652,5	2 528,4	1 731,7
2014	18 615,0	1 334,3	2 041,6	6 256,0	2 229,8	1 718,7	1 947,7	4 731,3	4 595,1	1 669,5	2 062,4	2 479,1	1 959,4
2015	16 427,0	1 336,6	1 927,6	6 410,9	2 446,4	1 726,7	1 819,6	3 174,0	3 564,1	1 577,5	2 407,4	2 148,4	1 519,7
Triw/ Qrt III	3 813,7	270,0	442,5	1 625,6	539,5	465,0	445,7	749,4	981,5	399,5	792,5	432,6	246,6
Triw/ Qrt IV	4 100,8	262,9	453,2	1 588,9	748,9	412,8	440,3	761,7	751,2	375,8	455,5	534,1	331,1
2016	15 955,6	1 109,8	1 832,1	6 136,2	2 477,6	1 541,8	1 808,5	3 697,9	3 177,1	1 627,3	2 152,5	2 240,1	1 596,2
Triw/ Qrt I	3 374,1	247,1	466,1	1 583,0	614,3	414,5	438,9	763,1	645,4	415,4	441,4	600,1	343,5
Triw/ Qrt II	3 530,7	284,1	508,6	1 717,3	699,4	379,4	442,0	903,8	827,3	425,7	564,1	491,0	391,8
Triw/ Qrt III	3 627,0	259,5	442,2	1 391,9	476,6	366,3	469,4	911,7	816,5	384,2	548,2	503,5	363,8
November	1 909,1	124,5	136,7	508,8	241,7	134,8	152,2	382,3	292,4	137,3	177,5	225,6	168,6
Desember	1 909,1	124,5	136,7	508,8	241,7	134,8	152,2	382,3	292,4	137,3	177,5	225,6	168,6
Triw/ Qrt IV	5 423,8	319,1	415,2	1 444,0	687,3	381,6	458,2	1 119,3	887,9	402,0	598,8	645,5	497,1
2017													
Januari	1 965,1	109,7	149,0	580,7	245,3	127,5	165,8	387,4	412,4	143,3	258,4	139,3	166,8
Februari	1 741,1	138,7	135,2	515,1	195,9	134,5	154,5	402,4	448,2	133,0	188,7	121,0	97,9
Maret	1 797,8	110,4	161,0	609,8	241,2	202,7	170,0	352,3	575,9	148,6	238,7	222,8	99,2
Triw/ Qrt I	5 504,0	358,8	445,2	1 705,6	682,4	464,7	490,3	1 142,1	1 436,5	424,9	685,8	483,1	363,9
April	1 574,2	126,1	148,3	494,5	233,3	141,5	171,5	343,2	509,0	143,4	245,6	118,0	121,7
Mei	1 653,4	99,5	160,7	567,8	252,4	158,3	173,8	326,5	466,8	149,3	338,4	237,6	182,5
Juni	1 388,7	90,0	120,3	514,3	165,6	192,2	143,1	324,2	323,7	94,2	277,9	215,1	160,8
Triw/ Qrt II	4 616,3	315,6	429,3	1 576,6	651,3	492,0	488,4	993,9	1 299,5	386,9	861,9	570,7	465,0
Juli	1 500,5	72,6	183,9	583,5	208,0	199,4	180,6	371,1	394,3	141,1	297,7	262,0	227,5
Agustus	1 840,1	95,7	189,8	669,6	225,7	197,6	168,4	346,3	408,0	133,4	346,5	355,5	221,5
September	1 685,3	71,1	168,1	527,7	192,8	268,4	169,2	362,3	383,8	120,6	300,6	301,5	205,7
Triw/ Qrt III	5 025,9	239,4	541,8	1 780,8	626,5	665,4	518,2	1 079,7	1 186,1	395,1	944,8	919,0	654,7
Oktober	1 677,8	83,7	168,0	521,7	241,3	256,9	201,2	410,9	378,2	130,9	331,7	330,2	202,3
November	1 810,4	101,8	181,6	576,5	265,5	273,1	202,6	392,1	340,9	133,5	413,8	360,5	206,6

**NERACA PEMBAYARAN DAN
PEMBAYARAN LUAR NEGERI
BALANCE OF PAYMENT AND
INTERNATIONAL TRADE**

**TABEL: 6.5.1 EKSPOR HASIL INDUSTRI (NILAI)
TABLE: 6.5.1 EXPORTS OF INDUSTRIAL PRODUCTS (VALUE)
(JUTA / MILLION US \$)**

(Lanjutan / Continuation)

Tahun dan bulan Year and month	Perengkapan komputer Computer equipments	Semi konduktor dan komponen elektronik lainnya Semi-conductor and other electronic components	Peralatan listrik Electrical equipments	Mesin untuk keperluan umum Machines for public use	Kendaraan bermotor roda 4 atau lebih 4 wheeled or more motor vehicles	Suku cadang kendaraan bermotor roda 4 atau lebih Spare parts of 4 wheeled or more motor vehicles	Furnitur dari kayu Wooden furniture	Barang perhiasan dan barang berharga Gold and precious goods	Lainnya Others	Jumlah Total
[1]	[15]	[16]	[17]	[18]	[19]	[20]	[21]	[22]	[23]	[24]
2008	2 360,9	1 026,1	3 734,5	1 510,5	1 363,9	1 212,9	1 323,9	199,0	37 922,1	89 787,6
2009	2 214,4	799,7	3 197,2	1 414,1	754,9	942,2	1 107,2	225,2	32 292,6	74 579,6
2010	2 192,6	1 309,0	4 408,0	1 388,2	1 203,9	1 342,9	1 355,2	236,3	41 338,8	99 416,3
2011	2 026,7	1 635,3	4 825,8	1 947,6	1 581,3	1 304,2	1 134,2	290,8	50 697,8	123 986,1
2012	2 313,1	1 550,9	4 913,2	1 885,1	2 551,4	1 699,9	1 177,8	179,3	47 797,9	118 115,2
2013	1 712,7	1 517,9	5 104,2	2 163,8	2 499,4	1 627,8	1 203,2	202,0	48 957,1	115 158,6
2014	1 919,9	1 511,9	5 013,1	2 195,0	2 923,9	1 848,6	1 277,4	2 143,5	49 280,6	119 753,8
2015	1 788,4	1 337,8	4 510,4	1 773,9	2 698,8	2 043,4	1 352,2	3 319,9	43 292,8	108 603,5
Triw/qrt III	483,5	339,8	1 116,7	481,7	758,8	517,6	308,2	749,4	10 374,8	26 334,6
Triw/qrt IV	447,6	311,8	1 087,5	423,5	488,3	530,4	346,6	333,3	10 685,0	25 871,2
2016	1 743,9	1 216,1	4 615,0	2 011,7	2 951,3	2 233,2	1 275,8	4 250,4	44 854,0	110 504,1
Triw/qrt I	357,9	311,2	1 100,1	379,6	480,5	527,8	345,9	1 517,4	10 229,0	25 596,3
Triw/qrt II	460,3	304,6	1 137,8	574,1	840,3	581,9	343,0	1 446,7	11 874,8	28 728,7
Triw/qrt III	446,9	291,5	1 118,7	617,3	739,4	522,5	264,6	785,9	10 872,5	26 220,1
November	157,0	103,0	413,2	152,1	287,9	203,8	110,1	186,5	3 947,8	10 152,9
Desember	157,0	103,0	413,2	152,1	287,9	203,8	110,1	186,5	3 935,5	10 140,6
Triw/qrt IV	478,8	308,8	1 258,4	440,7	891,1	601,0	322,3	500,4	11 877,8	29 959,1
2017										
Januari	134,9	99,3	369,7	153,3	251,4	181,6	117,1	99,9	3 624,9	9 882,8
Februari	138,8	95,0	386,1	126,1	285,7	185,8	111,4	368,3	3 681,5	9 784,9
Maret	148,4	117,1	460,8	160,8	320,5	184,8	115,7	319,7	4 199,2	10 957,4
Triw/qrt I	422,1	311,4	1 216,6	440,2	857,6	552,2	344,2	787,9	11 505,6	30 625,1
April	135,2	101,5	375,0	115,8	276,3	194,3	105,0	437,3	3 781,7	9 892,4
Mei	99,1	114,4	454,8	173,1	353,9	193,3	114,5	208,8	4 298,6	10 777,5
Juni	125,3	100,6	338,1	108,5	205,7	146,2	89,2	146,6	3 245,7	8 516,0
Triw/qrt II	359,6	316,5	1 167,9	397,4	835,9	533,8	308,7	792,7	11 326,0	29 185,9
Juli	171,0	112,4	419,4	139,4	327,6	213,2	95,0	92,2	4 053,2	10 245,6
Agustus	201,7	120,3	475,2	146,5	323,8	218,0	114,4	378,5	4 401,8	11 578,3
September	204,0	117,0	439,3	131,7	301,1	187,1	101,6	275,4	4 104,8	10 619,1
Triw/qrt III	576,7	349,7	1 333,9	417,6	952,5	618,3	311,0	746,1	12 559,8	32 443,0
Oktober	211,1	114,7	429,1	146,2	318,3	216,2	112,2	116,0	4 367,5	10 966,1
November	212,3	118,2	425,5	150,8	349,4	207,3	114,3	166,4	4 470,9	11 474,0

**NERACA PEMBAYARAN DAN
PEMBAYARAN LUAR NEGERI
BALANCE OF PAYMENT AND
INTERNATIONAL TRADE**

**TABEL: 6.5.2 EKSPOR HASIL INDUSTRI (BERAT BERSIH)
TABLE: EXPORTS OF INDUSTRIAL PRODUCTS (NET WEIGHT)
(RIBU / THOUSAND TON)**

Tahun dan bulan Year and month	Minyak kelapa sawit Palm oil	Minyak kelapa Coconut oil	Benang pintal Spun yarn	Pakaian jadi (konveksi) dari tekstil Apparel (convection) from textile	Sepatu olahraga Sport shoes	Hasil industri kertas dan barang dari kertas Manufacture of paper and paper products		Kimia dasar organik yang bersumber dari hasil pertanian Organic basic chemicals derived from agricultural products	Karet remah Crumb rubber	Ban luar dan ban dalam Tires and inner tubes	Hasil industri logam dasar Product of basic metal manufacture		
						Bubur kertas Pulp	Kertas lainnya Other paper				Besi/ baja Steel	Logam dasar mulia Precious basic metal	Tembaga Copper
[1]	[2]	[3]	[4]	[5]	[6]	[7]	[8]	[9]	[10]	[11]	[12]	[13]	[14]
2008	14 482,0	1 814,9	420,5	366,7	85,3	2 616,0	2 200,3	1 335,6	2 148,4	331,3	1 859,0	0,1	278,9
2009	17 061,4	2 042,2	468,4	337,8	79,4	2 244,1	2 330,9	1 367,0	1 905,0	331,4	1 440,8	0,1	323,5
2010	16 518,1	1 913,6	521,0	374,8	100,1	2 572,7	2 364,3	1 504,9	2 278,8	423,3	1 604,0	0,1	316,8
2011	16 774,7	1 673,9	475,5	373,4	110,8	2 934,3	2 325,0	1 953,1	2 478,9	447,2	1 670,7	0,2	285,2
2012	19 675,1	1 433,2	554,8	366,3	111,1	3 197,0	2 397,5	3 981,6	2 370,1	411,7	1 435,0	1,3	236,7
2013	21 770,8	1 082,3	691,4	363,7	119,0	3 718,8	2 289,7	4 573,4	2 626,8	434,1	1 109,0	1,6	241,4
2014	23 969,7	1 173,9	733,8	375,5	115,1	3 498,3	2 442,7	4 879,6	2 549,8	458,3	2 003,8	1,7	289,2
2015	27 670,8	1 376,7	776,5	378,6	126,0	3 401,7	2 363,9	4 010,6	2 543,5	478,5	2 770,7	1,6	271,6
Triw/Qrt III	6 598,0	288,4	176,0	95,3	27,6	889,6	595,7	973,7	671,6	122,9	813,5	0,2	46,1
Triw/Qrt IV	7 810,8	298,0	188,0	92,2	40,4	815,6	587,8	1 139,2	602,8	116,0	564,3	0,3	66,3
2016	24 066,6	874,2	769,5	370,4	123,8	3 533,5	2 456,0	4 177,7	2 494,4	522,2	2 925,2	1,6	331,3
Triw/Qrt I	5 974,8	245,0	200,3	92,8	32,7	860,4	590,5	1 024,1	574,5	130,1	561,7	0,5	73,7
Triw/Qrt II	5 194,4	213,8	214,9	100,8	36,0	875,8	586,5	1 048,5	622,8	135,8	799,0	0,5	82,0
Triw/Qrt III	5 275,6	183,8	179,2	85,4	23,0	877,3	631,5	1 005,4	624,8	125,3	721,5	0,3	75,9
November	2 718,6	88,3	55,4	27,1	11,3	306,0	210,6	393,2	208,0	44,7	222,9	0,1	33,7
Desember	2 650,4	95,2	63,5	33,0	11,0	344,9	228,6	353,3	234,7	45,5	274,1	0,1	32,2
Triw/Qrt IV	7 621,8	231,6	175,1	91,4	32,1	920,0	647,5	1 099,7	672,3	131,0	843,0	0,3	99,7
2017													
Januari	2 575,1	69,9	61,0	30,7	12,0	282,4	234,3	356,7	239,9	47,4	323,0	0,1	30,2
Februari	2 221,0	79,9	55,2	27,4	9,5	289,5	220,2	361,0	230,2	43,3	261,0	0,0	17,5
Maret	2 360,3	70,4	63,1	33,2	11,5	423,2	240,5	320,9	275,1	48,4	260,3	0,2	17,5
Triw/Qrt I	7 156,4	220,2	179,3	91,3	33,0	995,1	695,0	1 038,6	745,2	139,1	844,3	0,3	65,2
April	2 215,9	89,0	57,8	26,1	11,2	288,8	243,0	333,9	253,3	47,3	302,2	0,0	21,8
Mei	2 403,9	72,8	63,0	34,3	12,4	315,2	238,3	333,5	260,1	48,0	381,8	0,1	33,1
Juni	2 045,5	66,3	49,2	29,1	8,1	374,1	199,2	353,8	197,8	29,6	362,1	0,1	29,4
Triw/Qrt II	6 665,3	228,1	170,0	89,5	31,7	978,1	680,5	1 021,2	711,2	124,9	1 046,1	0,2	84,3
Juli	2 248,7	48,3	76,0	29,6	10,2	389,1	243,4	410,4	255,8	44,7	430,0	0,2	39,6
Agustus	2 826,8	66,5	78,3	34,4	11,1	378,1	223,4	397,3	268,9	44,0	404,9	0,2	36,1
September	2 499,0	48,9	66,8	28,1	9,5	501,3	218,7	396,3	250,8	44,8	378,1	0,2	31,9
Triw/Qrt III	7 574,5	163,7	221,1	92,1	30,8	1 268,5	685,5	1 204,0	775,5	133,5	1 213,0	0,6	107,6
Oktober	2 382,8	58,2	66,9	28,4	11,9	475,3	261,9	431,9	242,8	41,7	359,5	0,1	31,3
November	2 519,8	69,8	71,8	29,0	13,2	486,6	257,6	357,0	229,6	42,8	406,2	0,1	31,3

**NERACA PEMBAYARAN DAN
PEMBAYARAN LUAR NEGERI
BALANCE OF PAYMENT AND
INTERNATIONAL TRADE**

**TABEL: 6.5.2 EKSPOR HASIL INDUSTRI (BERAT BERSIH)
TABLE: EXPORTS OF INDUSTRIAL PRODUCTS (NET WEIGHT)
(RIBU / THOUSAND TON)**

(Lanjutan / Continuation)

Tahun dan bulan <i>Year and month</i>	Perlengkapan komputer <i>Computer equipments</i>	Semi konduktor dan komponen elektronik lainnya <i>Semi-conductor and other electronic components</i>	Peralatan listrik <i>Electrical equipments</i>	Mesin untuk keperluan umum <i>Machines for public use</i>	Kendaraan bermotor roda 4 atau lebih <i>4 wheeled or more motor vehicles</i>	Suku cadang kendaraan bermotor roda 4 atau lebih <i>Spare parts of 4 wheeled or more motor vehicles</i>	Furnitur dari kayu <i>Wooden furniture</i>	Barang perhiasan dan barang berharga <i>Gold and precious goods</i>	Lainnya <i>Others</i>	Jumlah <i>Total</i>
[1]	[15]	[16]	[17]	[18]	[19]	[20]	[21]	[22]	[23]	[24]
2008	95,5	18,2	436,3	243,0	195,1	156,3	584,9	4,6	32 165,8	61 838,7
2009	89,4	13,2	386,1	233,6	102,4	131,0	474,1	2,3	26 910,7	58 274,8
2010	94,9	18,3	484,4	191,3	151,8	169,3	565,1	2,4	28 542,9	60 712,9
2011	89,1	19,6	490,9	200,2	179,8	155,7	453,3	4,9	30 731,5	63 827,9
2012	100,8	16,5	489,7	199,6	258,5	192,0	447,9	4,6	27 834,3	65 715,3
2013	78,3	20,0	476,0	234,8	257,7	196,1	427,1	0,8	31 258,5	71 971,3
2014	86,8	24,2	453,5	227,7	307,2	217,6	444,3	0,9	31 802,3	76 055,9
2015	81,5	19,6	455,5	192,2	304,2	255,7	437,1	1,0	31 220,0	79 137,5
Triw/Qrt III	21,7	5,2	113,9	51,8	88,8	63,9	101,2	0,3	8 149,1	19 894,5
Triw/Qrt IV	20,8	4,4	115,1	46,5	58,6	72,7	111,3	0,3	8 253,4	21 004,8
2016	83,0	17,5	460,6	222,4	320,0	282,5	406,1	1,2	35 886,7	80 326,4
Triw/Qrt I	18,5	4,2	112,6	43,5	57,4	65,5	106,3	0,3	7 526,7	18 296,1
Triw/Qrt II	21,2	4,6	117,3	62,4	90,7	77,6	110,4	0,3	8 615,9	19 011,2
Triw/Qrt III	21,0	4,2	112,8	62,9	80,0	66,3	85,5	0,2	8 498,5	18 740,4
November	8,2	1,5	39,0	21,3	32,3	25,8	35,7	0,2	3 327,6	7 811,5
Desember	5,9	1,5	37,2	14,9	26,2	22,5	35,6	0,1	3 323,4	7 833,8
Triw/Qrt IV	22,3	4,5	117,9	53,6	91,9	73,1	103,9	0,4	11 245,6	24 278,7
2017										
Januari	6,9	1,6	36,0	18,0	27,9	23,3	34,4	0,1	2 905,2	7 316,1
Februari	6,6	1,5	39,4	15,8	31,1	23,7	34,3	0,1	2 871,4	6 839,6
Maret	6,9	2,6	45,2	18,0	34,4	24,4	35,4	0,1	3 205,6	7 497,2
Triw/Qrt I	20,4	5,7	120,6	51,8	93,4	71,4	104,1	0,3	8 982,2	21 652,9
April	6,5	1,8	36,8	13,1	30,4	24,2	31,8	0,1	3 012,1	7 047,1
Mei	3,8	1,9	41,7	19,2	39,5	25,8	35,2	0,1	3 202,8	7 566,5
Juni	5,3	1,7	32,6	15,1	22,9	18,1	28,3	0,1	2 882,8	6 751,2
Triw/Qrt II	15,6	5,4	111,1	47,4	92,8	68,1	95,3	0,3	9 097,7	21 364,8
Juli	7,8	2,2	41,4	18,0	36,2	26,6	29,5	0,1	3 357,7	7 745,5
Agustus	9,5	2,3	46,0	15,6	35,8	27,8	34,3	0,1	3 616,9	8 558,3
September	9,4	2,0	44,1	14,6	33,4	24,9	31,4	0,1	2 974,4	7 608,7
Triw/Qrt III	26,7	6,5	131,5	48,2	105,4	79,3	95,2	0,3	9 949,0	23 912,5
Oktober	10,0	2,0	38,3	16,6	36,2	27,8	34,4	0,1	3 422,7	7 980,8
November	9,6	1,9	38,4	15,4	38,9	27,2	35,3	0,1	3 240,3	7 921,9

**NERACA PEMBAYARAN DAN
PEMBAYARAN LUAR NEGERI
BALANCE OF PAYMENT AND
INTERNATIONAL TRADE**

**TABEL: 6.6.1 EKSPOR HASIL TAMBANG, TIDAK TERMASUK MIGAS (NILAI)
TABLE: EXPORTS OF MINING PRODUCTS, EXCLUDING PETROLEUM & GAS (VALUE)
(JUTA / MILLION US \$)**

Tahun dan bulan <i>Year and month</i>	Batu bara <i>Coal</i>	Bijih Tembaga <i>Copper ore</i>	Lignit <i>Lignite</i>	Batu Kerikil <i>Gravel</i>	Lainnya <i>Others</i>	Jumlah <i>Total</i>
[1]	[2]	[3]	[4]	[5]	[6]	[7]
2008	10 482,1	3 344,6	3,1	30,2	1 043,4	14 903,4
2009	13 791,3	5 101,3	25,7	13,0	759,5	19 690,8
2010	18 160,2	6 882,2	339,2	13,4	1 313,0	26 708,0
2011	25 511,2	4 700,4	1 704,8	17,5	2 703,8	34 637,7
2012	24 288,2	2 594,7	1 878,1	45,2	2 516,7	31 322,9
2013	22 759,7	3 006,8	1 741,6	85,8	3 560,4	31 154,3
2014	18 697,7	1 683,6	2 121,5	73,1	251,8	22 827,7
2015	14 717,3	3 277,2	1 281,7	67,2	112,6	19 456,0
Triw/ Qrt III	3 420,2	1 146,5	337,4	16,2	26,7	4 947,0
Triw/ Qrt IV	3 321,2	620,4	205,5	15,2	24,8	4 187,1
2016	12 794,2	3 385,0	1 635,6	57,1	292,8	18 164,7
Triw/ Qrt I	3 064,4	644,8	219,4	14,5	19,6	3 962,7
Triw/ Qrt II	2 840,5	745,8	315,8	14,7	30,4	3 947,2
Triw/ Qrt III	3 087,8	1 068,7	452,8	14,6	20,8	4 644,7
November	1 337,9	333,2	202,3	4,3	8,9	1 886,6
Desember	1 337,9	333,2	202,3	4,3	205,4	2 083,1
Triw/ Qrt IV	3 801,5	925,7	647,6	13,3	222,0	5 610,1
2017						
Januari	1 468,7	309,6	175,6	3,9	8,6	1 966,4
Februari	1 216,1	0,0	124,2	3,8	3,4	1 347,5
Maret	1 555,2	135,0	216,1	4,9	7,1	1 918,3
Triw/ Qrt I	4 240,0	444,6	515,9	12,6	19,1	5 232,2
April	1 511,0	339,4	203,2	4,6	14,6	2 072,8
Mei	1 470,1	273,7	190,3	4,2	17,5	1 955,8
Juni	1 219,4	185,1	175,1	3,9	15,0	1 598,5
Triw/ Qrt II	4 200,5	798,2	568,6	12,7	47,1	5 627,1
Juli	1 402,7	231,9	215,9	5,3	24,4	1 880,2
Agustus	1 409,3	264,9	273,5	6,0	38,9	1 992,6
September	1 586,4	306,1	246,8	4,6	42,1	2 186,0
Triw/ Qrt III	4 398,4	802,9	736,2	15,9	105,4	6 058,8
Oktober	1 690,1	423,6	283,0	4,9	43,9	2 445,5
November	1 662,6	283,6	247,4	4,1	51,8	2 249,5

**NERACA PEMBAYARAN DAN
PEMBAYARAN LUAR NEGERI
BALANCE OF PAYMENT AND
INTERNATIONAL TRADE**

**TABEL: 6.6.2 EKSPOR HASIL TAMBANG, TIDAK TERMASUK MIGAS (BERAT BERSIH)
TABLE: EXPORTS OF MINING PRODUCTS, EXCLUDING PETROLEUM & GAS (NET WEIGHT)
(RIBU / THOUSAND TON)**

Tahun dan bulan <i>Year and month</i>	Batu bara <i>Coal</i>	Bijih Tembaga <i>Copper ore</i>	Lignit <i>Lignite</i>	Batu Kerikil <i>Gravel</i>	Lainnya <i>Others</i>	Jumlah <i>Total</i>
[1]	[2]	[3]	[4]	[5]	[6]	[7]
2008	200 965,6	1 627,0	56,1	3 015,4	40 545,5	246 209,6
2009	234 119,7	2 330,3	673,3	1 186,7	34 039,9	272 349,9
2010	291 061,8	2 642,1	7 782,6	1 535,9	56 893,1	359 915,5
2011	323 434,5	1 471,4	29 884,6	2 076,7	100 059,0	456 926,2
2012	347 504,5	1 123,5	36 802,7	5 363,1	92 906,6	483 700,4
2013	381 384,2	1 453,7	42 941,0	10 395,3	145 347,8	581 522,0
2014	356 302,8	715,0	51 935,6	10 011,5	9 918,0	428 882,9
2015	328 387,4	1 711,4	38 583,0	9 806,4	3 442,9	381 931,1
Triw/Qt III	77 210,3	606,0	10 493,4	2 375,6	832,9	91 518,2
Triw/Qt IV	83 413,9	372,4	7 428,6	2 274,8	922,3	94 412,0
2016	311 329,7	1 913,0	58 247,0	11 868,7	4 137,7	387 496,1
Triw/Qt I	79 281,3	405,8	8 394,0	2 410,0	721,0	91 212,1
Triw/Qt II	75 372,8	446,3	12 201,7	4 424,7	1 459,0	93 904,5
Triw/Qt III	76 851,1	567,6	17 432,6	2 555,0	1 018,7	98 425,0
November	27 169,0	162,7	6 528,1	788,8	393,1	35 041,7
Desember	26 802,9	203,5	5 418,8	848,1	388,7	33 662,0
Triw/Qt IV	79 824,5	493,3	20 218,7	2 479,0	938,9	103 954,4
2017						
Januari	26 334,4	141,5	5 054,3	712,7	243,0	32 485,9
Februari	22 809,9	0,0	3 558,3	701,8	15,3	27 085,3
Maret	28 718,2	89,3	6 349,3	900,2	156,9	36 213,9
Triw/Qt I	77 862,5	230,8	14 961,9	2 314,7	415,2	95 785,1
April	27 255,6	161,9	5 769,1	806,7	438,8	34 432,1
Mei	26 495,1	135,2	4 792,7	721,0	574,4	32 718,4
Juni	23 661,0	93,0	4 793,4	689,1	324,1	29 560,6
Triw/Qt II	77 411,7	390,1	15 355,2	2 216,8	1 337,3	96 711,1
Juli	25 864,5	106,2	6 190,6	949,3	767,4	33 878,0
Agustus	25 468,5	123,5	7 426,0	1 034,3	1 015,0	35 067,3
September	27 487,6	131,5	6 622,8	797,7	1 213,9	36 253,5
Triw/Qt III	78 820,6	361,2	20 239,4	2 781,3	2 996,3	105 198,8
Oktober	29 048,6	177,8	7 381,4	852,1	1 006,2	38 466,1
November	28 137,4	118,5	5 946,5	678,6	1 281,5	36 162,5

**NERACA PEMBAYARAN DAN
PEMBAYARAN LUAR NEGERI
BALANCE OF PAYMENT AND
INTERNATIONAL TRADE**

**TABEL: 6.7 RINGKASAN EKSPOR INDONESIA (NILAI)
TABLE: 6.7 SUMMARY OF INDONESIAN EXPORTS (VALUE)
(JUTA / MILLION US \$)**

Tahun dan bulan <i>Year and month</i>	Tidak termasuk minyak bumi & gas / <i>Excluding petroleum & gas</i>					Minyak bumi dan gas / <i>Petroleum and gas</i>					Jumlah <i>Total Exports</i>
	Hasil sektor pertanian	Hasil sektor industri	Hasil sektor tambang	Hasil sektor lain	Sub Jumlah <i>Sub Total</i>	Hasil sektor industri/Hasil Minyak / <i>Products of the industrial sector/Petroleum product</i>	Pengadaan gas/Gas alam	Pertambangan/ <i>Mining</i>		Sub Jumlah <i>Sub Total</i>	
	<i>Products of the agricultural sector</i>	<i>Products of the industrial sector</i>	<i>Products of the mining sector</i>	<i>Products of other sector</i>		Gas supply/ <i>Natural gas</i>	Minyak mentah/ <i>Crude oil</i>	Gas alam/ <i>Natural gas</i>			
	[1]	[2]	[3]	[4]	[5]	[6]	[7]	[8]	[9]	[10]	
2008	3 196,6	89 787,6	14 903,4	6,6	107 894,2	3 547,0	167,0	12 418,7	12 993,5	29 126,2	137 020,4
2009	3 216,2	74 579,6	19 690,8	5,1	97 491,7	2 262,3	167,6	7 820,3	8 768,1	19 018,3	116 510,0
2010	3 610,2	99 416,3	26 708,0	5,0	129 739,5	3 967,3	210,7	10 402,9	13 458,7	28 039,6	157 779,1
2011	3 388,8	123 986,1	34 637,7	7,0	162 019,6	4 776,9	284,9	13 828,7	22 586,5	41 477,0	203 496,6
2012	3 597,7	118 115,2	31 322,9	7,2	153 043,0	4 163,4	9,2	12 293,4	20 511,3	36 977,3	190 020,3
2013	3 598,5	115 158,6	31 154,3	7,4	149 918,8	4 299,1	10,6	10 204,7	18 118,6	32 633,0	182 551,8
2014	3 373,2	119 753,8	22 827,7	6,5	145 961,2	3 623,5	4,5	9 215,0	17 175,8	30 018,8	175 980,0
2015	3 726,5	108 603,5	19 456,0	5,9	131 791,9	1 754,2	12,2	6 479,4	10 328,6	18 574,4	150 366,3
Triw/Qrt III	1 090,7	26 334,6	4 947,0	1,5	32 373,8	375,3	1,2	1 638,7	2 391,1	4 406,3	36 780,1
Triw/Qrt IV	925,3	25 871,2	4 187,1	1,4	30 985,0	260,5	2,0	1 403,5	2 510,0	4 176,0	35 161,0
2016	3 407,0	110 504,1	18 164,7	4,9	132 080,7	872,0	44,4	5 196,7	6 992,4	13 105,5	145 186,2
Triw/Qrt I	690,1	25 596,3	3 962,7	1,0	30 250,1	203,6	2,6	1 402,8	1 851,6	3 460,6	33 710,7
Triw/Qrt II	699,0	28 728,7	3 947,2	1,3	33 376,2	201,0	4,0	1 315,5	1 516,5	3 037,0	36 413,2
Triw/Qrt III	918,4	26 220,1	4 644,7	1,3	31 784,5	211,2	3,5	1 323,8	1 660,2	3 198,7	34 983,2
November	360,0	10 152,9	1 886,6	0,4	12 399,9	69,9	14,8	401,1	617,2	1 103,0	13 502,9
Desember	358,1	10 140,6	2 083,1	0,4	12 582,2	109,9	9,1	443,9	687,2	1 250,1	13 832,3
Triw/Qrt IV	1 099,5	29 959,1	5 610,1	1,2	36 669,9	256,3	34,2	1 154,5	1 964,0	3 409,0	40 078,9
2017											
Januari	280,5	9 882,8	1 966,4	0,4	12 130,1	163,8	9,4	380,3	718,1	1 271,6	13 401,7
Februari	282,5	9 784,9	1 347,5	0,5	11 415,4	93,9	11,2	407,6	685,4	1 198,1	12 613,5
Maret	291,4	10 957,4	1 918,3	0,5	13 167,6	181,0	6,1	613,1	711,0	1 511,2	14 678,8
Triw/Qrt I	854,4	30 625,1	5 232,2	1,4	36 713,1	438,7	26,7	1 401,0	2 114,5	3 980,9	40 694,0
April	277,8	9 892,4	2 072,8	0,4	12 243,4	146,1	5,9	302,5	581,3	1 035,8	13 279,2
Mei	315,2	10 777,5	1 955,8	0,9	13 049,4	157,3	3,0	402,6	733,1	1 296,0	14 345,4
Juni	267,5	8 516,0	1 598,5	0,1	10 382,1	92,9	3,0	452,0	725,9	1 273,8	11 655,9
Triw/Qrt II	860,5	29 185,9	5 627,1	1,4	35 674,9	396,3	11,9	1 157,1	2 040,3	3 605,6	39 280,5
Juli	320,2	10 245,6	1 880,2	0,2	12 446,2	131,6	2,5	293,7	737,2	1 165,0	13 611,2
Agustus	381,1	11 578,3	1 992,6	0,5	13 952,5	86,9	2,4	409,9	777,7	1 276,9	15 229,4
September	314,9	10 619,1	2 186,0	0,6	13 120,6	196,7	10,8	521,2	710,4	1 439,1	14 559,7
Triw/Qrt III	1 016,2	32 443,0	6 058,8	1,3	39 519,3	415,2	15,7	1 224,8	2 225,3	3 881,0	43 400,3
Oktober	349,3	10 966,1	2 445,5	0,5	13 761,4	148,6	13,7	499,4	819,1	1 480,8	15 242,2
November	316,3	11 474,0	2 249,5	0,4	14 040,2	119,4	5,2	447,4	708,0	1 280,0	15 320,2

Catatan 1) Gas termasuk gas alam (LNG) & LPG

Note : 1) Gas includes natural gas (LNG) & LPG

**NERACA PEMBAYARAN DAN
PEMBAYARAN LUAR NEGERI
BALANCE OF PAYMENT AND
INTERNATIONAL TRADE**

**TABEL: 6.8.1 EKSPOR MENURUT NEGARA TUJUAN
TABLE: EXPORTS VALUE BY COUNTRY OF DESTINATION
(JUTA / MILLION US \$)**

Negara / Country	2009	2010	2011	2012	2013	2014	2015	2016
[1]	[2]	[3]	[4]	[5]	[6]	[7]	[8]	[9]
ASEAN	24 624,0	33 347,5	42 098,9	41 829,1	40 630,0	39 668,1	33 577,0	33 830,3
Malay sia	6 811,8	9 362,3	10 995,8	11 278,3	10 666,6	9 730,0	7 630,9	7 121,7
Thailand	3 233,8	4 566,6	5 896,7	6 635,1	6 061,9	5 783,1	5 507,3	5 394,1
Philipina / Philippines	2 405,9	3 180,7	3 699,0	3 707,6	3 817,0	3 887,8	3 921,7	5 270,9
Singapura / Singapore	10 262,7	13 723,3	18 443,9	17 135,0	16 686,3	16 728,3	12 632,6	11 861,0
Brunei Darussalam	74,9	61,0	81,7	81,8	122,7	100,3	91,2	88,7
Vietnam	1 454,2	1 946,2	2 354,2	2 273,7	2 400,9	2 451,3	2 740,2	3 045,6
Kamboja / Cambodia ²⁾	201,2	217,7	259,5	292,2	312,4	415,8	429,7	426,9
Laos	4,7	5,5	8,6	23,8	5,8	4,5	7,7	5,9
Myanmar	174,8	284,2	359,5	401,6	556,4	566,9	615,7	615,7
Jepang / Japan	18 574,7	25 781,8	33 714,7	30 135,1	27 086,3	23 117,5	18 020,9	16 098,6
Tiongkok/China	11 499,3	15 692,6	22 941,0	21 659,5	22 601,5	17 605,9	15 046,4	16 790,8
Asia Lainnya / Rest of Asia	27 137,2	37 330,1	49 092,0	45 984,0	42 608,9	43 880,6	37 119,7	32 095,2
Afrika / Africa	2 802,9	3 657,0	5 675,3	5 713,7	5 615,5	6 262,3	4 759,4	4 186,1
Amerika Serikat / U.S.A.	10 850,0	14 266,6	16 459,1	14 874,4	15 691,7	16 530,1	16 240,8	16 141,4
Kanada / Canada	512,5	731,9	960,3	792,4	782,3	755,0	722,3	732,4
Amerika lainnya / Rest of America	2 101,1	3 503,0	3 953,6	3 625,1	3 705,8	3 750,5	3 274,3	3 214,4
Australia	3 264,2	4 244,4	5 582,5	4 905,4	4 370,5	4 948,4	3 702,3	3 208,9
Oceania lainnya / Rest of Oceania	592,5	646,0	720,6	777,4	837,0	790,0	514,7	478,7
UNI EROPA / European Union ¹⁾	13 568,1	17 127,5	20 508,9	18 027,3	16 763,7	16 918,9	14 842,5	14 454,8
Inggris / United Kingdom	1 459,3	1 693,2	1 719,7	1 696,8	1 634,8	1 658,6	1 527,1	1 590,4
Belanda / Netherlands	2 909,1	3 722,5	5 132,5	4 664,3	4 106,0	3 984,6	3 442,2	3 254,9
Perancis / France	870,2	1 122,8	1 284,6	1 128,2	1 062,7	1 019,3	973,0	872,7
Jerman / Germany	2 326,7	2 984,7	3 304,7	3 075,0	2 883,4	2 821,6	2 664,2	2 638,7
Austria	41,2	45,2	54,8	43,0	50,0	40,3	29,3	28,6
Belgia / Belgium	1 048,3	1 190,1	1 374,7	1 297,7	1 259,3	1 217,3	1 113,3	1 125,7
Luksemburg & Luxembourg ³⁾	10,4	30,6	35,7	23,7	16,3	11,8	12,4	9,7
Denmark	168,8	180,2	250,2	229,4	224,5	226,6	207,0	187,6
Swedia / Sweden	144,3	156,5	170,4	166,3	162,4	177,1	146,8	144,7
Finlandia / Finland	61,2	122,7	219,0	197,8	149,1	111,4	84,9	83,9
Irlandia / Ireland	41,2	52,7	75,8	65,0	56,0	70,9	60,1	61,9
Italia / Italy	1 651,1	2 370,0	3 168,3	2 277,0	2 128,6	2 286,9	1 872,9	1 572,1
Yunani / Greece	165,7	155,4	157,5	139,9	149,2	157,3	143,9	142,2
Portugal / Portugal	102,3	92,2	118,1	81,0	157,6	161,3	143,2	152,4
Spanyol / Spain	1 830,5	2 328,7	2 427,9	2 069,3	1 810,4	1 937,6	1 481,3	1 579,3
Uni Eropa lainnya / Rest of European Union	738,0	880,0	1 015,0	873,2	913,3	1 036,2	940,9	1 010,0
Eropa lainnya / Rest of Europe	983,5	1 450,7	1 789,7	1 696,6	1 858,6	1 752,7	2 546,0	3 954,5
JUMLAH / TOTAL	116 510,0	157 779,1	203 496,6	190 020,3	182 551,8	175 980,0	150 366,3	145 186,2

Catatan : 1) Masyarakat Ekonomi Eropa (MEE) diganti dengan UNI EROPA

2) Kamboja masuk Asean sejak Mei 1999

3) Setelah tahun 2006 data Belgia dan Luksemburg terpisah

Notes : 1) European Economic Community (EEC) has changed to European Union

2) Cambodia joint to Asean since May 1999

3) After 2006 the data separately Belgium and Luxembourg

**NERACA PEMBAYARAN DAN
PEMBAYARAN LUAR NEGERI
BALANCE OF PAYMENT AND
INTERNATIONAL TRADE**

**TABEL: 6.8.2 NILAI EKSPOR NON MIGAS DAN MIGAS MENURUT NEGARA TUJUAN
TABLE: EXPORTS VALUE OF NON OIL&GAS AND OIL&GAS BY COUNTRY OF DESTINATION
(RIBU / THOUSAND US \$)**

Golongan barang & negara <i>Commodity group & country</i>	2016			2017		
	Oktober ¹⁾	Nov ember ¹⁾	Jan-Nov ¹⁾	Oktober	Nov ember	Jan-Nov
[1]	[2]	[3]	[4]	[5]	[6]	[7]
NON MIGAS	11 687 866,9	12 399 888,7	119 498 535,7	13 761 443,5	14 040 225,1	139 708 949,4
ASEAN	2 583 557,2	2 598 776,1	26 656 353,5	3 027 042,2	3 169 745,4	30 382 148,5
Thailand	424 649,1	413 853,8	4 217 084,9	474 774,2	491 095,6	5 012 126,3
Singapura / Singapore	743 165,8	684 677,6	8 614 576,0	829 572,2	829 172,5	8 371 687,7
Filipina / Philippines	475 511,0	502 000,5	4 774 119,1	608 386,5	649 908,1	5 983 364,7
Malaysia	530 906,7	554 825,1	5 381 637,2	624 062,4	680 317,0	6 473 378,7
Myanmar	60 878,7	65 850,4	551 242,2	91 375,5	88 872,5	739 276,3
Kamboja / Cambodia	32 782,8	31 220,6	377 018,9	54 138,0	48 864,8	464 162,8
Brunei Darussalam	6 456,0	7 280,0	82 441,7	5 010,6	5 196,0	59 746,5
Laos	343,0	626,1	5 474,9	1 012,4	260,6	3 682,7
Vietnam	308 864,1	338 442,1	2 652 758,7	338 710,5	376 058,4	3 274 722,8
Jepang / Japan	1 144 184,6	1 295 153,8	11 966 160,1	1 293 781,7	1 328 132,8	13 222 020,5
Tiongkok/China	1 712 005,8	1 812 143,4	13 238 748,0	2 337 241,0	2 219 806,0	19 129 014,4
Asia lainnya / Rest of Asia	2 496 437,2	2 784 927,0	26 091 500,1	3 146 877,2	3 272 309,6	32 567 138,7
Afrika / Africa	433 917,9	361 077,7	3 793 807,1	342 468,2	397 530,4	4 438 024,1
Amerika Serikat / U.S.A	1 297 561,8	1 338 205,4	14 227 983,4	1 388 557,6	1 506 089,6	15 719 123,7
Kanada / Canada	54 352,4	59 969,8	659 099,4	68 960,2	65 399,8	760 592,1
Amerika lainnya / Rest of America	247 248,3	303 244,6	2 917 016,9	331 374,7	296 747,1	3 266 508,0
Australia	179 179,8	223 014,9	2 520 171,3	168 590,9	168 282,3	1 798 087,2
Oseania lainnya / Rest of Oceania	65 739,3	58 326,9	621 669,5	70 456,3	63 297,5	647 804,6
UNI EROPA / European Union	1 216 445,8	1 337 118,6	12 984 923,4	1 429 141,9	1 380 085,5	14 962 868,4
Inggris / United Kingdom	145 777,6	128 421,7	1 458 017,9	120 403,6	116 289,5	1 307 018,5
Belanda / Netherlands	277 919,4	339 222,2	2 839 642,1	345 440,9	340 337,3	3 640 162,0
Perancis / France	78 704,9	72 121,6	794 155,3	83 369,6	92 742,9	898 513,5
Jerman / Germany	235 320,0	222 741,3	2 390 687,6	228 721,1	236 455,0	2 452 936,0
Austria	2 293,4	2 958,3	27 541,0	2 057,3	3 179,8	23 659,7
Belgia / Belgium	85 397,8	95 409,0	1 015 006,3	106 136,9	107 402,6	1 143 725,0
Luksemburg / Luxembourg	99,4	42,9	8 198,5	1 127,2	540,7	12 933,4
Denmark	12 214,2	18 520,2	170 447,3	13 662,1	21 722,7	176 927,0
Swedia / Sweden	10 958,3	12 050,7	130 783,1	9 619,7	12 382,1	139 031,0
Finlandia / Finland	6 529,8	7 695,7	76 835,7	5 803,2	6 731,5	80 066,9
Irlandia / Ireland	4 470,3	5 132,4	56 265,9	7 268,1	6 734,2	71 511,9
Italia / Italy	123 197,6	142 550,1	1 440 378,5	171 790,2	157 034,2	1 762 756,8
Spanyol / Spain	124 351,1	178 155,2	1 386 756,5	211 882,4	133 969,2	1 863 917,9
Portugal / Portugis	12 506,7	10 663,4	141 008,1	15 433,2	14 183,6	150 655,2
Yunani / Greece	12 333,5	15 681,8	129 501,6	13 543,5	27 636,0	169 425,5
Uni Eropa lainnya / Rest of European Union	84 371,9	85 751,9	919 698,1	92 883,0	102 744,1	1 069 628,0
Rusia	156 716,5	103 607,9	1 180 510,5	105 924,0	100 953,1	1 158 367,6
Europa lainnya / Rest of Europe	100 520,2	124 322,7	2 640 592,3	51 027,6	71 846,2	1 657 251,5

**NERACA PEMBAYARAN DAN
PEMBAYARAN LUAR NEGERI
BALANCE OF PAYMENT AND
INTERNATIONAL TRADE**

**TABEL: 6.8.2 NILAI EKSPOR NON MIGAS DAN MIGAS MENURUT NEGARA TUJUAN
TABLE: EXPORTS VALUE OF NON OIL&GAS AND OIL&GAS BY COUNTRY OF DESTINATION
(RIBU / THOUSAND US \$)**

Lanjutan/Continuation

Golongan barang & negara Commodity group & country	2016			2017		
	Oktober ¹⁾	November ¹⁾	Jan-Nov ¹⁾	Oktober	November	Jan-Nov
[1]	[2]	[3]	[4]	[5]	[6]	[7]
MIGAS	1 055 870,0	1 103 031,7	11 855 320,4	1 480 758,1	1 280 016,0	14 228 401,4
ASEAN	368 482,0	421 464,8	3 943 883,3	534 730,6	524 579,3	5 583 997,1
Thailand	32 945,7	76 882,5	687 767,1	61 900,9	89 727,7	921 781,9
Singapura / Singapore	277 259,7	248 492,4	2 231 590,0	356 899,9	312 343,3	3 360 095,6
Filipina / Philippines	1,3	106,6	13 993,3	2 157,2	18,9	29 536,1
Malaysia	57 766,7	95 389,4	984 612,7	113 379,5	122 247,3	1 258 434,6
Myanmar	237,6	274,4	12 100,9	44,4	24,1	622,2
Vietnam	271,0	285,7	13 764,8	348,7	217,6	11 100,4
ASEAN lainnya / Rest of ASEAN	0,0	33,8	54,5	0,0	0,5	2 426,3
Jepang/ Japan	197 296,9	186 785,5	2 639 127,7	251 755,6	308 808,2	2 833 770,0
Tiongkok/ China	115 247,2	110 114,6	1 516 461,9	240 933,6	132 293,5	1 540 860,8
Asia lainnya / Rest of Asia	318 334,6	290 313,3	2 799 614,0	332 755,3	214 669,5	3 108 413,2
Afrika / Africa	0,0	34,8	497,5	2 586,3	72,2	20 640,8
Amerika Serikat / U.S.A	38 985,3	47 749,2	402 219,1	81 982,6	44 185,2	552 466,0
Kanada / Canada	0,0	0,0	121,4	30,9	0,0	84,6
Amerika lainnya / Rest of U.S.A	0,0	0,0	18 356,9	0,1	17,1	24 234,2
Australia	16 778,8	41 567,8	488 103,2	20 898,8	52 208,2	477 720,1
Oseania lainnya / Rest of Oceania	401,4	345,4	12 250,3	9 891,3	621,3	30 443,4
UNI EROPA / European Union	343,9	4 656,3	34 685,2	5 193,0	2 561,4	55 726,2
Inggris / United Kingdom	0,0	49,8	62,2	74,8	24,9	398,4
Belanda / Netherlands	47,0	4 383,0	30 576,5	5 118,3	2 536,3	54 388,8
Perancis / France	0,0	0,0	0,0	0,0	0,0	0,0
Jerman / Germany	164,0	223,5	3 423,2	0,0	0,0	651,3
Belgia / Belgium	132,9	0,0	571,9	0,0	0,1	260,3
Denmark	0,0	0,0	0,0	0,0	0,0	0,0
Italia / Italy	0,0	0,0	49,0	0,0	0,0	27,4
Portugal / Portugis	0,0	0,0	0,0	0,0	0,0	0,0
Uni Eropa lainnya / Rest of European Union	0,0	0,0	2,4	0,0	0,0	0,0
Rusia	0,0	0,0	0,0	0,0	0,0	0,0
Eropa lainnya / Rest of Europe	0,0	0,0	0,0	0,0	0,0	45,1
JUMLAH / TOTAL	12 743 736,9	13 502 920,4	131 353 856,1	15 242 201,6	15 320 241,1	153 937 350,8

**NERACA PEMBAYARAN DAN
PEMBAYARAN LUAR NEGERI
BALANCE OF PAYMENT AND
INTERNATIONAL TRADE**

**TABEL: 6.9.1 EKSPOR MENURUT PELABUHAN PENTING
TABLE: EXPORTS VALUE BY MAIN PORTS
(JUTA / MILLION US \$)**

Pelabuhan / Ports	2009	2010	2011	2012	2013	2014	2015	2016
[1]	[2]	[3]	[4]	[5]	[6]	[7]	[8]	[9]
JAWA DAN MADURA	48 265,0	61 919,1	73 611,2	71 560,7	70 430,9	75 221,0	70 600,3	72 323,3
Tanjung Priok	28 165,4	34 237,8	40 079,1	42 697,3	41 708,5	42 599,4	40 681,2	40 461,5
Surabaya / Tj. Perak	9 702,0	12 386,5	14 609,0	13 228,4	12 649,8	13 946,8	12 784,9	13 225,6
Semarang / Tj. Emas	2 850,8	3 663,8	4 166,8	4 423,9	4 697,3	5 232,3	5 242,9	5 248,3
Soekarno-Hatta	0,0	0,0	0,0	5 320,9	5 580,1	5 418,6	5 674,1	5 531,7
Lainnya / Others	7 546,2	11 630,1	14 753,4	11 206,8	11 358,9	13 436,9	11 891,3	7 856,2
SUMATERA	34 666,9	49 687,8	66 761,7	61 908,8	58 686,5	55 719,4	44 395,3	41 684,9
Belawan	5 369,0	7 429,0	10 057,7	8 871,9	7 982,3	7 808,1	6 618,1	6 768,7
Pakanbaru / Dumai	9 021,2	11 855,0	16 594,6	15 516,8	14 195,7	14 020,8	11 415,9	10 889,4
Pk.Brandan / Pk.Susu	0,0	0,0	0,0	0,0	0,0	0,0	0,0	0,1
Palembang	436,7	550,0	567,6	741,7	936,4	730,5	558,6	313,7
Panjang	2 258,7	2 467,4	3 222,6	3 698,4	3 892,3	3 856,7	2 315,9	1 873,6
Tanjung Pinang	90,7	191,6	201,0	79,4	149,2	13,2	7,4	7,3
Lainnya / Others	17 490,6	27 194,8	36 118,0	33 000,6	31 530,6	29 290,1	23 479,4	21 832,1
KALIMANTAN	25 325,7	32 857,1	50 016,2	45 130,9	41 975,0	35 306,4	25 643,9	21 288,8
Pontianak	393,8	580,9	1 260,8	964,1	893,5	596,5	495,8	459,0
Banjarmasin	3 117,9	3 499,3	4 899,3	4 654,7	4 318,9	4 047,2	3 379,2	3 077,5
Balikpapan	2 177,8	2 913,0	3 274,4	3 688,1	3 066,9	2 933,7	1 889,3	1 121,2
Tarakan	125,5	453,8	392,1	758,5	835,6	809,7	892,8	606,2
Lainnya / Others	19 510,7	25 410,1	40 189,6	35 065,5	32 860,0	26 919,3	18 986,8	16 024,9
SULAWESI	2 410,2	3 704,0	4 134,7	3 943,6	3 589,7	3 424,5	3 183,7	4 023,8
Ujung Pandang	713,2	867,1	660,5	547,9	605,7	680,4	550,7	491,6
Bitung	396,0	373,6	744,0	941,8	665,4	833,2	676,7	693,4
Lainnya / Others	1 301,0	2 463,3	2 730,2	2 453,9	2 318,7	1 910,9	1 956,3	2 838,8
BALI DAN NUSA TENGGARA	1 527,3	2 403,0	1 539,3	988,2	749,3	626,9	1 751,4	1 867,3
Benoa	22,9	43,8	43,6	46,0	49,3	40,0	1,8	2,2
Kupang	0,0	0,0	0,0	0,0	0,0	0,0	0,1	0,0
Lainnya / Others	1 504,5	2 359,1	1 495,7	942,2	700,0	586,9	1 749,5	1 865,1
MALUKU DAN IRIAN JAYA	4 314,9	7 208,1	7 433,6	6 488,1	7 120,3	5 681,8	4 791,7	3 998,2
Ambon	69,5	130,4	134,9	166,7	134,3	111,6	2,8	85,0
Amamapare	3 857,4	4 885,4	3 528,7	1 996,8	2 609,3	1 380,4	1 832,2	1 908,2
Lainnya / Others	388,0	2 192,3	3 770,0	4 324,6	4 376,6	4 189,8	2 956,7	2 005,0
JUMLAH / TOTAL	116 510,0	157 779,1	203 496,6	190 020,3	182 551,8	175 980,0	150 366,3	145 186,2

**NERACA PEMBAYARAN DAN
PEMBAYARAN LUAR NEGERI
BALANCE OF PAYMENT AND
INTERNATIONAL TRADE**

**TABEL: 6.9.2 NILAI EKSPOR NON MIGAS DAN MIGAS MENURUT PELABUHAN PENTING
TABLE: EXPORTS VALUE OF NON OIL&GAS AND OIL&GAS BY MAIN PORTS
(RIBU / THOUSAND US \$)**

Golongan barang & pelabuhan Commodity group & ports	2016			2017		
	Oktober ¹⁾	November ¹⁾	Jan-Nov ¹⁾	Oktober	November	Jan-Nov
	[1]	[2]	[3]	[5]	[6]	[7]
NON MIGAS	11 687 866,9	12 399 888,7	119 498 535,7	13 761 443,5	14 040 225,1	139 708 949,4
Sumatera	3 523 118,6	3 501 329,1	32 922 430,2	3 795 549,4	3 847 131,1	39 830 087,1
Dumai	879 024,2	948 470,6	7 421 024,3	891 583,7	1 022 339,3	9 659 169,4
Belawan	667 963,5	633 000,0	6 146 120,7	704 593,4	679 378,5	7 475 352,2
Batu Ampar	382 712,4	264 091,7	3 303 572,4	306 806,5	322 011,6	3 134 692,6
Sekupang	161 881,4	161 445,6	1 939 721,8	183 824,3	198 426,7	1 924 127,2
Panjang	215 556,9	220 968,0	1 668 454,3	215 348,1	140 433,5	1 984 072,2
Kabil/Panau	112 522,6	189 345,9	1 653 895,2	98 519,4	161 737,3	1 600 763,7
Musi River/Boom Baru	161 799,6	168 352,8	1 451 870,1	233 304,3	243 538,3	2 513 431,2
Padang/Tl.Bayur	148 173,8	164 151,0	1 513 330,9	162 079,8	165 529,6	1 913 133,3
Tarahan	155 161,5	139 845,1	1 103 392,9	164 577,4	141 498,9	1 431 908,3
Buatan	104 312,7	103 174,6	1 148 569,2	133 328,0	127 323,1	1 228 326,9
Lainnya / Others	534 010,0	508 483,8	5 572 478,4	701 584,4	644 914,1	6 965 110,3
Jawa	5 908 058,2	6 346 355,6	64 579 089,3	6 951 275,8	7 268 691,1	71 552 967,1
Tanjung Priok	3 482 105,4	3 621 274,5	36 922 011,3	4 102 093,1	4 298 509,1	41 583 528,9
Tanjung Perak	1 179 846,8	1 282 169,8	11 952 570,2	1 382 461,1	1 392 881,1	13 690 236,3
Soekarno-Hatta (U)	511 303,6	505 848,9	5 056 262,4	606 606,6	652 806,1	5 880 119,2
Tanjung Emas	404 504,0	477 202,6	4 759 440,5	503 461,6	504 631,2	5 240 709,2
Juanda (U)-Surabaya	115 400,5	164 683,7	3 719 350,5	120 521,7	160 373,2	2 412 085,9
Gresik	62 710,5	126 714,3	798 444,2	89 099,2	100 502,1	846 488,6
Lainnya / Others	152 187,6	168 461,9	1 371 010,2	147 032,5	158 988,4	1 899 799,0
Kalimantan	1 639 831,4	1 878 234,8	15 566 095,8	2 166 422,7	2 113 225,1	21 328 364,3
Samarinda	317 556,8	344 794,9	2 814 858,5	442 464,5	460 064,0	3 941 370,5
Banjarmasin	261 960,4	338 670,7	2 726 421,5	398 814,4	342 091,8	3 770 882,3
Tanjung Bara, Kl	230 615,5	273 384,7	2 324 600,9	275 534,6	262 810,2	2 766 934,5
Bontang	104 274,6	128 644,4	1 179 728,1	99 765,0	111 215,7	1 221 477,0
Tanjung Redep	112 858,0	117 791,3	1 020 233,9	137 984,7	140 689,6	1 667 424,4
Adang Bay	60 058,4	65 949,3	744 609,8	96 633,1	84 817,1	955 156,8
Balikpapan	81 772,2	96 004,9	816 905,2	142 326,8	139 159,2	1 207 859,4
Lainnya / Others	470 735,5	512 994,6	3 938 737,9	572 899,6	572 377,5	5 797 259,4
Sulawesi	305 625,3	303 135,3	2 895 259,2	376 296,2	444 731,2	3 635 425,1
Balantang/Malili	57 298,1	52 266,6	515 023,4	45 693,8	44 244,3	538 676,6
Bitung	40 959,0	65 278,8	623 710,4	31 257,7	42 000,3	574 466,1
Ujungpandang	46 065,9	41 941,0	444 312,3	21 794,7	15 738,4	234 214,5
Pantoloan	27 132,3	42 158,6	307 758,6	19 479,8	17 621,6	369 305,3
Lainnya / Others	134 170,0	101 490,3	1 004 454,5	258 070,2	325 126,7	1 918 762,7
Bali, Nusa Tenggara, Maluku & Papua	311 233,3	370 833,9	3 535 661,2	471 899,4	366 446,6	3 362 105,8
Amamapare	157 739,8	277 617,4	2 772 767,2	357 393,7	222 609,6	1 820 100,9
Benete	102 224,3	55 637,2	1 379 891,7	67 850,3	61 005,3	941 432,1
Lainnya / Others	51 269,2	37 579,3	483 002,3	46 655,5	82 831,8	600 572,8

**NERACA PEMBAYARAN DAN
PEMBAYARAN LUAR NEGERI
BALANCE OF PAYMENT AND
INTERNATIONAL TRADE**

**TABEL: 6.9.2 NILAI EKSPOR NON MIGAS DAN MIGAS MENURUT PELABUHAN PENTING
TABLE: EXPORTS VALUE OF NON OIL&GAS AND OIL&GAS BY MAIN PORTS
(RIBU / THOUSAND US \$)**

Lanjutan/Continuation

Golongan barang & pelabuhan Commodity group & ports	2016			2017		
	Oktober ¹⁾	November ¹⁾	Jan-Nov ¹⁾	Oktober	November	Jan-Nov
	[1]	[2]	[3]	[4]	[5]	[6]
MIGAS	1 055 870,0	1 103 031,7	11 855 320,4	1 480 758,1	1 280 016,0	14 228 401,4
Sumatera	375 838,7	415 270,5	4 559 727,1	628 019,1	546 363,0	5 866 439,6
Dumai	160 735,7	159 696,2	2 266 526,7	275 954,7	189 774,3	2 143 742,8
Belakang Padang	73 930,8	71 545,9	742 176,3	103 983,0	100 628,7	1 104 184,5
Muntok	9 939,0	11 549,4	131 777,6	0,0	0,0	0,0
Terempa	105 759,4	150 317,1	1 163 188,2	11 788,6	12 127,9	159 482,2
Palembang - Plaju	864,5	14 576,0	106 860,7	20 048,5	26 757,6	208 853,3
Lainnya / Others	24 609,3	7 585,8	149 197,6	216 244,3	217 074,5	2 250 176,8
Jawa	142 597,8	123 607,8	1 526 077,3	165 082,9	181 065,0	1 770 964,4
Tuban	65 710,8	41 790,1	721 443,5	75 870,7	65 840,8	747 670,4
Gresik	2 705,1	19 758,1	77 242,2	2 476,2	12 321,0	94 334,3
Cinta, Jawa	12 360,0	8 240,0	147 185,6	12 150,0	13 275,0	139 545,2
Balongan	19 262,5	9 451,3	104 218,3	11 362,3	23 963,2	164 539,5
Arjuna, Jawa	0,0	0,0	89 541,9	0,0	0,0	0,0
Widuri	8 264,0	0,0	91 319,2	6 098,0	5 872,1	82 388,0
Lainnya / Others	34 295,5	44 368,4	295 126,5	57 125,7	59 793,0	542 486,9
Kalimantan	328 634,2	312 270,9	3 481 103,7	415 510,1	293 481,2	3 831 371,2
Bontang	274 082,8	250 814,5	2 559 074,2	305 531,9	221 525,0	2 815 814,7
Balikpapan	5 485,3	15 777,2	205 252,8	18 086,3	19 426,6	266 995,0
Samarinda	24 135,3	35 310,4	335 540,4	40 815,3	17 001,5	336 069,7
Senipah	24 930,9	10 368,5	381 216,2	51 076,6	35 528,0	386 852,1
Lainnya / Others	0,0	0,3	20,2	0,0	0,0	25 639,7
Sulawesi	70 016,6	75 386,3	645 799,2	96 642,8	84 570,6	1 000 764,9
Banggai	70 016,6	75 386,3	645 799,2	96 642,8	84 570,6	1 000 764,9
Lainnya / Others	0,0	0,0	0,0	0,0	0,0	0,0
Bali, Nusa Tenggara, Maluku & Papua	138 782,6	176 496,2	1 642 613,0	175 503,2	174 536,1	1 758 861,2
Bintuni, Irian Jaya	138 596,7	167 629,3	1 570 505,4	175 136,8	170 888,4	1 708 864,5
Lainnya / Others	185,9	8 866,9	72 107,6	366,4	3 647,7	49 996,7
JUMLAH / TOTAL	12 743 736,9	13 502 920,4	131 353 856,1	15 242 201,6	15 320 241,1	153 937 350,8

**NERACA PEMBAYARAN DAN
PEMBAYARAN LUAR NEGERI
BALANCE OF PAYMENT AND
INTERNATIONAL TRADE**

**TABEL: 6.10 EKSPOR MENURUT PROVINSI ASAL BARANG
TABLE: EXPORTS BASED ON PROVINCE OF ORIGIN
(RIBU / THOUSAND US \$)**

Golongan barang & provinsi <i>Commodity group & province</i>	2016			2017		
	Oktober ¹⁾	Nov ember ¹⁾	Jan-Nov ¹⁾	Oktober	Nov ember	Jan-Nov
	[1]	[2]	[3]	[5]	[6]	[7]
NON MIGAS	11 687 866,9	12 399 888,7	119 498 535,7	13 761 443,5	14 040 225,1	139 708 949,4
Aceh	3 266,9	7 602,1	46 774,6	14 690,7	13 529,2	134 211,8
Sumatera Utara	753 699,3	708 675,0	6 948 718,6	752 061,2	757 639,1	8 128 385,7
Sumatera Barat	132 683,5	145 428,3	1 333 867,3	162 115,6	170 870,3	1 769 191,1
Riau	1 077 111,1	1 192 043,3	9 946 654,4	1 216 919,2	1 348 370,0	12 749 814,1
Jambi	76 292,6	109 056,7	851 567,1	132 713,5	110 433,5	1 331 602,0
Sumatera Selatan	187 214,7	200 160,7	1 662 622,6	375 911,7	374 652,6	3 485 082,8
Bengkulu	13 955,8	16 810,2	134 615,1	25 882,1	17 918,3	252 948,5
Lampung	372 289,9	375 323,0	2 805 694,3	392 864,8	298 084,8	3 588 121,4
Kepulauan Bangka Belitung	128 079,6	98 613,3	1 036 441,1	154 121,2	160 957,8	1 513 122,5
Kepulauan Riau	776 669,6	669 779,9	8 180 440,1	720 934,5	731 689,4	7 955 639,0
DKI Jakarta	1 055 043,8	810 403,2	10 276 697,2	804 947,1	898 206,4	8 437 810,6
Jawa Barat	2 158 786,4	2 362 623,9	22 997 039,1	2 632 332,4	2 713 105,3	26 669 145,2
Jawa Tengah	489 455,4	580 062,3	5 727 533,1	637 208,2	659 605,8	6 601 408,6
DI Yogyakarta	30 078,8	31 168,8	296 692,0	31 369,5	37 189,1	352 577,7
Jawa Timur	1 297 645,5	1 481 937,0	15 980 425,9	1 480 887,8	1 538 635,5	15 870 994,4
Banten	777 896,0	930 795,6	8 352 587,4	935 854,5	1 023 260,4	10 300 304,2
Bali	53 778,4	44 209,2	462 800,5	47 713,6	45 901,8	489 364,6
Nusa Tenggara Barat	105 874,8	57 210,4	1 389 983,7	68 459,9	64 116,8	954 563,0
Nusa Tenggara Timur	2 025,9	11 802,2	42 702,9	7 979,9	9 245,9	57 093,0
Kalimantan Barat	86 602,8	72 332,0	561 259,6	155 141,3	117 268,6	1 278 128,6
Kalimantan Tengah	64 059,2	128 127,2	833 362,7	129 365,5	141 437,0	1 668 872,2
Kalimantan Selatan	532 272,8	603 992,4	4 732 544,0	704 737,6	653 679,7	6 600 533,8
Kalimantan Timur	945 365,1	1 052 644,6	9 101 744,8	1 242 190,3	1 246 167,4	12 192 713,7
Kalimantan Utara	60 090,8	67 413,1	705 716,7	102 053,4	88 307,3	889 448,2
Sulawesi Utara	53 753,8	108 798,2	915 769,6	58 404,9	82 670,3	881 681,9
Sulawesi Tengah	103 630,0	74 115,5	719 279,4	188 926,2	288 335,4	1 555 245,2
Sulawesi Selatan	114 001,4	102 237,2	1 048 683,8	100 490,2	104 012,9	1 041 222,2
Sulawesi Tenggara	32 914,7	11 993,6	173 877,9	76 063,4	35 471,1	321 335,8
Gorontalo	0,4	1 664,9	5 018,8	1 079,7	14,0	1 852,2
Sulawesi Barat	26 884,0	39 497,5	292 029,1	17 781,6	14 024,9	351 027,5
Maluku	2 056,7	4 500,5	11 919,0	2 180,2	4 383,2	43 226,7
Maluku Utara	6 710,2	10,5	27 037,7	12 573,1	39 059,7	220 826,7
Papua Barat	193,4	4 046,1	22 199,4	2 728,9	3 887,7	30 827,2
Papua	167 483,8	294 810,4	1 774 236,6	372 759,8	248 093,9	1 990 627,3

**NERACA PEMBAYARAN DAN
PEMBAYARAN LUAR NEGERI
BALANCE OF PAYMENT AND
INTERNATIONAL TRADE**

**TABEL: 6.10 EKSPOR MENURUT PROVINSI ASAL BARANG
TABLE: EXPORTS BASED ON PROVINCE OF ORIGIN
(RIBU / THOUSAND US \$)**

Lanjutan/Continuation

Golongan barang & provinsi Commodity group & province	2016			2017		
	Oktober ¹⁾	Nov ember ¹⁾	Jan-Nov ¹⁾	Oktober	November	Jan-Nov
[1]	[2]	[3]	[4]	[5]	[6]	[7]
MIGAS	1 055 870,0	1 103 031,7	11 855 320,4	1 480 758,1	1 280 016,0	14 228 401,4
Aceh	0,0	0,0	0,0	0,0	0,0	0,0
Sumatera Utara	0,0	0,0	56,3	0,0	0,0	14,6
Sumatera Barat	0,0	0,0	0,0	0,0	0,0	0,0
Riau	160 735,7	159 696,2	2 281 493,9	275 954,7	189 774,3	2 163 649,5
Jambi	73 930,8	79 115,5	828 759,1	8 862,3	121 008,1	1 010 652,5
Sumatera Selatan	864,5	14 576,0	106 860,7	20 048,5	26 757,6	208 853,3
Bengkulu	0,0	0,0	0,0	0,0	0,0	0,0
Lampung	0,0	0,0	0,0	0,0	0,0	0,0
Kepulauan Bangka Belitung	9 939,0	11 549,4	131 777,6	11 788,6	12 127,9	159 482,2
Kepulauan Riau	130 368,7	150 333,4	1 210 780,3	311 365,1	196 695,1	2 321 962,6
DKI Jakarta	621,1	9 653,1	38 049,0	20 804,9	22 852,2	209 149,4
Jawa Barat	40 825,9	10 531,2	434 932,2	14 409,7	25 429,1	222 439,0
Jawa Tengah	13 415,6	5 346,1	89 548,0	25 065,1	20 207,3	215 093,9
DI Yogyakarta	0,0	0,0	0,0	0,0	0,0	0,0
Jawa Timur	81 293,1	87 604,4	928 335,1	95 012,9	112 496,5	1 101 348,5
Banten	6 442,2	10 473,2	35 179,7	9 790,4	79,4	24 719,4
Bali	0,0	0,0	32,4	0,1	0,0	0,2
Nusa Tenggara Barat	0,0	0,0	0,0	0,0	0,0	0,0
Nusa Tenggara Timur	185,4	158,8	2 145,1	365,9	340,8	3 053,0
Kalimantan Barat	0,0	0,0	0,0	0,0	0,0	51,6
Kalimantan Tengah	0,0	0,0	0,0	0,0	0,0	0,0
Kalimantan Selatan	0,0	0,0	0,0	0,0	0,0	0,0
Kalimantan Timur	328 634,2	312 270,9	3 481 105,5	415 510,1	293 481,9	3 831 364,0
Kalimantan Utara	0,0	0,0	0,0	0,0	0,0	0,0
Sulawesi Utara	0,0	0,0	0,0	0,0	0,0	0,0
Sulawesi Tengah	70 016,6	75 386,3	645 799,2	96 642,8	84 570,6	1 000 764,9
Sulawesi Selatan	0,0	0,0	0,0	0,0	0,0	0,1
Sulawesi Tenggara	0,0	0,0	0,0	0,0	0,0	0,0
Gorontalo	0,0	0,0	0,0	0,0	0,0	0,0
Sulawesi Barat	0,0	0,0	0,0	0,0	0,0	0,0
Maluku	0,0	0,0	27 118,5	0,0	0,0	32 127,7
Maluku Utara	0,0	0,0	0,0	0,0	0,0	0,0
Papua Barat	138 596,7	176 337,2	1 613 345,0	175 136,9	174 193,9	1 723 662,8
Papua	0,5	0,2	2,6	0,3	1,3	12,0
JUMLAH / TOTAL	12 743 736,9	13 502 920,4	131 353 856,1	15 242 201,6	15 320 241,1	153 937 350,8

**NERACA PEMBAYARAN DAN
PEMBAYARAN LUAR NEGERI
BALANCE OF PAYMENT AND
INTERNATIONAL TRADE**

**TABEL: 6.11 NILAI IMPOR MENURUT GOLONGAN BARANG SITC
TABLE: IMPORTS VALUE BY SITC COMMODITY GROUPS
C.I.F. (JUTA / MILLION US \$)**

Tahun dan bulan <i>Year and month</i>	Kelompok komoditi SITC / <i>SITC Commodity groups</i>										Jumlah impor <i>Total imports</i>
	0	1	2	3	4	5	6	7	8	9	
[1]	[2]	[3]	[4]	[5]	[6]	[7]	[8]	[9]	[10]	[11]	[12]
2007	6 884	331	4 469	21 994	83	10 065	9 611	19 038	1 990	8	74 473
2008	7 920	479	7 382	30 652	127	15 988	20 158	42 726	3 729	36	129 197
2009	7 270	424	4 980	19 066	115	11 804	14 125	35 716	3 304	25	96 829
2010	9 675	535	7 288	27 506	160	16 699	20 461	48 524	4 730	85	135 663
2011	14 335	656	9 994	40 821	187	22 238	25 864	57 788	5 483	70	177 436
2012	13 342	848	9 030	42 733	157	23 666	29 773	65 637	6 460	43	191 689
2013	13 872	822	9 231	45 509	206	23 594	28 462	57 823	7 076	33	186 629
2014	14 588	789	9 191	43 928	170	23 728	26 867	52 157	6 736	26	178 179
2015	12 245	562	7 357	25 027	152	21 170	23 646	45 439	6 388	706	142 694
Triw/qrt IV	3 179	141	1 659	5 310	37	5 027	5 850	11 367	1 718	418	34 706
2016	13 746	653	7 078	19 241	153	19 987	22 642	43 901	7 419	833	135 653
Triw/qrt I	3 394	179	1 741	3 985	40	4 991	5 425	10 395	1 750	45	31 944
Triw/qrt II	3 258	151	1 882	4 913	38	5 245	5 864	10 814	1 807	77	34 050
Triw/qrt III	3 366	125	1 584	5 216	32	4 788	5 282	10 513	1 668	126	32 700
Oktober	1 124	56	604	1 593	13	1 640	1 915	3 884	593	86	11 507
Nov ember	1 202	82	630	1 755	17	1 712	2 136	4 180	755	201	12 669
Desember	1 403	61	637	1 778	14	1 610	2 020	4 114	846	299	12 783
Triw/qrt IV	3 729	198	1 871	5 127	44	4 962	6 071	12 178	2 194	585	36 959
2017											
Januari	945	52	718	1 909	14	1 819	2 037	3 654	725	96	11 968
Februari	1 014	40	647	2 522	11	1 681	1 606	3 365	448	20	11 354
Maret	1 274	50	713	2 412	14	2 011	1 964	4 170	630	46	13 283
Triw/qrt I	3 232	142	2 078	6 843	39	5 511	5 606	11 189	1 803	163	36 606
April	1 233	49	735	1 701	14	1 814	1 995	3 758	631	16	11 945
Mei	1 429	86	880	1 858	16	2 146	2 483	4 132	712	26	13 767
Juni	1 210	58	511	1 665	10	1 423	1 502	3 036	516	61	9 992
Triw/qrt II	3 872	193	2 126	5 224	40	5 383	5 980	10 926	1 859	103	35 704
Juli	1 180	88	766	1 867	14	2 029	2 392	4 438	864	246	13 885
Agustus	1 173	76	797	2 102	14	1 953	2 226	4 322	781	65	13 509
September	1 297	74	692	2 044	13	1 799	2 063	4 043	697	58	12 780
Triw/qrt III	3 650	238	2 255	6 013	41	5 781	6 681	12 803	2 342	369	40 174
Oktober	1 357	75	781	2 316	14	2 019	2 436	4 366	779	97	14 240

Catatan : 0) Bahan Makanan dan Binatang Hidup
1) Minuman dan Tembakau
2) Bahan Mentah
3) Bahan Bakar, Bahan Peny emir dan sebagainya
4) Minyak/Lemak Nabati dan Hewani
5) Bahan Kimia
6) Hasil Industri menurut Bahan
7) Mesin dan Alat Pengangkutan
8) Hasil Industri Lainnya
9) Barang dan Transaksi Khusus Lainnya

Note : 0) *Food and Live Animals*
1) *Beverages and Tobacco*
2) *Raw Materials, Inedible*
3) *Fuels, Lubricants etc*
4) *Animal & Vegetables Oil and Fats*
5) *Chemical*
6) *Manufactured goods*
7) *Machinery & Transport Equipments*
8) *Misc. Manufactured Articles*
9) *Commodities & other Special Transactions*

**NERACA PEMBAYARAN DAN
PEMBAYARAN LUAR NEGERI
BALANCE OF PAYMENT AND
INTERNATIONAL TRADE**

**TABEL: 6.12.1 NILAI IMPOR MENURUT NEGARA ASAL
TABLE: IMPORTS VALUE BY COUNTRY OF ORIGIN
(JUTA / MILLION US \$)**

Negara / Country	2009	2010	2011	2012	2013	2014	2015	2016
[1]	[2]	[3]	[4]	[5]	[6]	[7]	[8]	[9]
ASEAN	27 722,0	38 912,2	51 109,0	53 662,2	53 851,1	50 726,0	38 794,9	34 697,0
Thailand	4 612,9	7 470,7	10 405,1	11 438,5	10 703,1	9 781,0	8 083,4	8 666,9
Singapura / Singapore	15 550,4	20 240,8	25 964,7	26 087,3	25 581,5	25 185,7	18 022,5	14 548,3
Filipina / Philippines	544,0	706,3	852,4	799,7	777,4	699,7	683,1	821,8
Malaysia	5 688,4	8 648,7	10 404,9	12 243,5	13 322,5	10 855,4	8 530,7	7 200,9
Myanmar	29,1	31,9	71,3	63,5	73,2	122,1	160,4	113,3
Kamboja / Cambodia ²⁾	3,4	4,7	8,0	11,6	17,8	18,7	21,1	25,3
Brunei Darussalam	639,6	666,2	1 018,4	419,8	645,4	594,3	131,4	87,7
Laos	0,4	0,6	1,3	3,3	7,5	51,3	0,8	4,2
Vietnam	653,8	1 142,3	2 382,9	2 595,0	2 722,6	3 417,8	3 161,5	3 228,4
Jepang / Japan	9 843,7	16 965,8	19 436,6	22 767,8	19 284,6	17 007,6	13 263,5	12 984,8
Tiongkok / China	14 002,2	20 424,2	26 212,2	29 385,8	29 849,5	30 624,3	29 410,9	30 800,5
Asia lainnya / Rest of Asia	17 671,9	24 711,5	35 494,5	36 054,2	36 064,6	34 863,1	23 300,9	20 357,0
Afrika / Africa	2 047,4	2 455,3	4 029,9	5 703,4	5 554,0	5 469,0	3 739,2	3 492,9
Australia	3 436,0	4 099,0	5 177,1	5 297,6	5 038,2	5 647,5	4 815,8	5 260,9
Oceania lainnya / Rest of Oceania	710,8	781,2	766,8	758,0	829,4	874,8	664,4	696,8
Amerika Serikat / U.S.A.	7 083,9	9 399,2	10 813,2	11 602,6	9 065,7	8 170,1	7 593,2	7 298,4
Kanada / Canada	992,5	1 108,4	2 015,8	1 810,7	2 067,5	1 860,2	1 609,3	1 383,0
Amerika lainnya / Rest of America	2 421,8	3 425,8	4 643,8	5 025,5	5 284,1	4 787,4	4 334,2	4 410,9
UNI EROPA / European Union ¹⁾	8 679,9	9 862,5	12 499,6	14 132,2	13 708,1	12 691,4	11 282,8	10 742,2
Inggris / United Kingdom	844,6	937,9	1 173,9	1 366,3	1 081,9	894,8	818,9	893,8
Belanda / Netherlands	554,1	681,9	808,5	880,2	1 033,8	908,3	785,2	723,6
Perancis / France	1 633,1	1 340,5	2 004,6	1 924,2	1 590,7	1 332,5	1 336,9	1 362,0
Jerman / Germany	2 373,5	3 006,7	3 393,8	4 188,5	4 426,3	4 091,2	3 471,7	3 159,5
Austria	259,3	292,0	396,4	324,5	383,6	343,0	316,2	358,6
Belgia / Belgium	434,3	555,4	593,6	628,1	642,5	585,5	559,4	491,1
Luksemburg / Luxembourg	6,6	6,0	7,9	9,1	16,4	6,3	15,9	38,8
Denmark	116,6	168,4	176,2	173,5	199,3	168,0	201,3	156,6
Swedia / Sweden	712,3	725,6	886,2	1 298,7	825,6	691,1	691,2	526,2
Finlandia / Finland	227,0	358,7	500,1	448,8	442,5	668,4	534,1	338,6
Irlandia / Ireland	185,6	102,0	107,9	109,9	115,8	100,9	103,3	110,3
Italia / Italy	726,1	909,7	1 222,8	1 523,8	1 695,5	1 722,9	1 368,2	1 387,2
Spanyol / Spain	254,0	309,3	379,6	459,1	545,2	517,1	472,5	484,1
Portugal / Portugal	12,6	17,0	53,1	27,9	41,9	57,4	44,3	35,1
Yunani / Greece	32,8	66,9	67,7	122,9	90,6	97,2	76,4	68,8
Uni Eropa lainnya / Rest of European Union	307,4	384,5	727,3	646,5	576,5	5 457,5	487,2	608,0
Eropa lainnya / Rest of Europe	2 217,1	3 518,2	5 237,1	5 489,3	6 031,9	5 457,5	3 885,7	3 528,6
JUMLAH / TOTAL	96 829,2	135 663,3	177 435,6	191 689,5	186 628,7	178 178,8	142 694,8	135 652,8

Catatan : 1) - Masyarakat Ekonomi Eropa (MEE) diganti dengan UNI EROPA
- Uni Eropa sejak Januari 2005 menjadi 25 negara
2) Kamboja masuk Asean Sejak Mei 1999

Notes : 1) - European Economic Community (EEC) has changed to European Union
- Since January 2005, European Union become 25 country
2) Cambodia Joint to Asean Since May 1999

**NERACA PEMBAYARAN DAN
PEMBAYARAN LUAR NEGERI
BALANCE OF PAYMENT AND
INTERNATIONAL TRADE**

**TABEL: 6.12.2 NILAI IMPOR NON MIGAS DAN MIGAS MENURUT NEGARA ASAL
TABLE: IMPORS VALUE OF NON OIL&GAS AND OIL&GAS BY COUNTRY OF ORIGIN
C.I.F.(RIBU/THOUSAND US \$)**

Golongan barang & negara <i>Commodity group & country</i>	2016			2017		
	Agustus	September	Jan-Sep	Agustus	September	Jan-Sep
[1]	[2]	[3]	[4]	[5]	[6]	[7]
NON MIGAS	10 589 305,5	9 531 086,7	84 925 528,6	11 498 277,7	10 846 186,0	95 144 218,4
ASEAN	2 160 296,5	2 035 186,4	18 507 971,5	2 305 982,4	2 311 578,4	19 615 318,8
Thailand	792 848,6	736 760,6	6 638 480,6	799 373,3	761 435,3	6 889 423,9
Singapura / <i>Singapore</i>	586 639,6	595 028,1	5 363 753,1	726 750,5	719 341,6	5 802 796,9
Filipina / <i>Philippines</i>	77 565,7	61 129,5	612 465,9	78 971,5	62 920,0	626 283,9
Malaysia	413 092,0	378 477,7	3 485 217,7	441 161,6	468 575,4	3 769 130,4
Myanmar	14 102,6	11 370,3	85 787,0	8 571,2	9 390,5	114 924,1
Kamboja / <i>Cambodia</i>	2 412,6	2 289,3	19 308,6	2 576,3	2 651,4	20 911,1
Brunei Darussalam	195,7	364,2	7 178,2	348,6	383,7	13 277,0
Laos	9,4	43,6	3 050,6	346,2	1 277,4	5 930,0
Vietnam	273 430,3	249 723,3	2 292 730,0	247 883,2	285 603,0	2 372 641,4
Jepang / <i>Japan</i>	1 236 383,8	1 066 022,7	9 485 906,0	1 376 870,5	1 216 522,6	10 900 091,5
Tiongkok / <i>China</i>	2 686 025,9	2 519 327,7	21 975 903,7	3 062 974,2	2 932 205,0	24 806 226,4
Asia lainnya / <i>Rest of Asia</i>	1 385 324,3	1 253 765,3	9 766 891,8	1 603 391,5	1 418 402,4	13 593 518,2
Afrika / <i>Africa</i>	91 417,9	70 377,8	722 256,4	105 942,3	119 500,2	1 011 422,9
Australia	434 125,5	289 036,6	3 239 520,3	499 120,9	404 795,3	3 843 365,4
Oceania lainnya / <i>Rest of Oceania</i>	60 825,9	46 337,1	514 034,5	85 866,3	65 409,9	611 053,2
Amerika Serikat / <i>U.S.A</i>	802 596,0	660 734,6	5 309 110,2	660 767,2	606 153,2	5 653 325,5
Kanada / <i>Canada</i>	153 615,0	107 048,7	1 039 785,5	150 979,2	115 331,2	1 123 156,1
Amerika lainnya / <i>Rest of America</i>	400 545,9	401 043,1	3 155 912,2	302 063,2	330 251,7	2 710 311,1
UNI EROPA / <i>European Union</i>	942 331,1	811 070,3	7 792 669,7	1 138 763,5	1 035 806,0	8 968 883,4
Inggris / <i>United Kingdom</i>	68 297,2	74 350,8	598 016,6	82 232,8	75 290,7	685 722,7
Belanda / <i>Netherlands</i>	56 223,6	49 961,6	529 585,3	63 270,1	114 658,4	640 585,0
Perancis / <i>France</i>	105 472,7	102 991,5	1 024 560,1	136 371,3	89 800,8	1 227 783,5
Jerman / <i>Germany</i>	324 034,3	259 948,9	2 258 923,6	323 757,1	311 617,8	2 521 434,0
Austria	25 510,1	24 659,0	260 504,8	32 526,4	28 660,0	250 837,9
Belgia / <i>Belgium</i>	46 192,9	35 946,0	359 725,8	84 012,2	47 265,7	443 662,4
Luksemburg / <i>Luxembourg</i>	1 844,2	589,0	33 716,2	1 854,5	864,0	15 769,1
Denmark	12 141,2	21 582,7	125 811,2	17 091,3	14 326,4	116 826,9
Swedia / <i>Sweden</i>	50 209,8	32 732,7	378 682,6	51 234,5	49 779,7	411 168,0
Finlandia / <i>Finland</i>	20 079,0	28 146,6	271 946,5	62 988,0	43 895,8	473 345,5
Irlandia / <i>Ireland</i>	9 267,3	8 232,4	78 400,0	10 503,1	10 877,0	90 351,0
Italia / <i>Italy</i>	126 558,5	94 176,7	1 011 113,1	171 838,5	128 599,6	1 169 618,1
Spanyol / <i>Spain</i>	44 975,4	38 062,9	369 578,3	42 873,9	63 354,2	366 074,9
Portugal / <i>Portugal</i>	3 174,6	2 303,8	27 328,2	3 540,5	2 707,8	34 957,0
Yunani / <i>Greece</i>	5 061,4	2 203,8	39 109,8	6 250,6	7 626,5	76 481,5
Uni Eropa lainnya / <i>Rest of European Ur</i>	43 288,9	35 181,9	425 667,6	48 418,8	46 481,4	444 265,4
Eropa lainnya / <i>Rest of Europe</i>	235 818,0	271 136,5	1 955 458,0	205 556,5	290 230,3	2 307 545,9

**NERACA PEMBAYARAN DAN
PEMBAYARAN LUAR NEGERI
BALANCE OF PAYMENT AND
INTERNATIONAL TRADE**

**TABEL: 6.12.2 NILAI IMPOR NON MIGAS DAN MIGAS MENURUT NEGARA ASAL
TABLE: IMPORS VALUE OF NON OIL&GAS AND OIL&GAS BY COUNTRY OF ORIGIN
C.I.F.(RIBU/THOUSAND US \$)**

(Lanjutan / Continuation)

Golongan barang & negara <i>Commodity group & country</i>	2016			2017		
	Agustus	September	Jan-Sep	Agustus	September	Jan-Sep
[1]	[2]	[3]	[4]	[5]	[6]	[7]
MIGAS	1 795 848,5	1 766 437,8	13 768 221,0	2 011 237,1	1 934 643,2	17 341 737,0
ASEAN	933 029,0	985 633,2	6 923 043,0	903 748,4	901 009,7	8 991 098,4
Thailand	13 420,4	3 796,4	40 932,3	13 493,3	3 867,9	45 708,2
Singapura / Singapore	662 868,2	738 317,8	4 986 173,2	680 370,8	645 744,7	6 338 114,2
Filipina / Philippines	0,0	0,0	1 620,8	0,0	0,0	0,0
Malaysia	256 740,4	243 513,0	1 787 611,5	0,0	251 397,1	2 173 907,5
Myanmar	0,0	0,0	0,0	0,0	0,0	0,0
Kamboja / Cambodia	0,0	0,0	0,0	209 582,4	0,0	404 979,7
Brunei Darussalam	0,0	0,0	53 471,1	0,0	0,0	27 866,6
Lao People's Democratic Republic	0,0	0,0	0,0	0,0	0,0	0,0
Vietnam	0,0	6,0	53 234,2	301,9	0,0	522,4
Jepang / Japan	6 004,7	1 566,7	57 642,1	1 808,8	4 571,0	22 190,7
Tiongkok / China	1 854,7	5 822,5	61 383,5	32 742,1	4 101,2	245 799,8
Asia lainnya / Rest of Asia	388 203,8	419 227,0	8 697 236,8	588 107,1	559 157,1	4 732 898,9
Afrika / Africa	293 669,0	196 470,0	1 959 533,7	263 543,8	233 194,5	1 681 896,6
Australia	108 235,0	64 934,6	480 711,0	139 345,5	116 774,8	739 518,9
Oceania lainnya / Rest of Oceania	0,0	0,0	15,8	19,6	19,6	51 180,8
Amerika Serikat / U.S.A	6 891,2	1 846,4	59 295,2	21 296,0	33 046,1	194 320,2
Kanada / Canada	33,6	0,0	386,8	41,9	15,6	508,7
Amerika lainnya / Rest of America	0,0	52,5	4 445,4	85,7	75,4	214,9
UNI EROPA / European Union	9 030,0	24 488,5	57 648,8	4 673,1	78 118,9	179 153,8
Inggris / United Kingdom	86,9	15 398,8	15 932,9	49,7	174,3	821,5
Belanda / Netherlands	203,6	110,1	836,2	209,4	312,6	30 858,9
Perancis / France	485,3	364,0	4 437,6	590,5	386,2	3 391,4
Jerman / Germany	707,4	478,6	6 660,4	584,6	687,2	12 888,3
Belgia / Belgium	570,8	608,2	4 512,8	2 376,5	2 380,8	45 088,5
Swedia / Sweden	1 452,0	1 961,2	12 377,3	645,1	325,6	6 131,2
Finlandia / Finland	0,0	0,0	0,0	0,0	0,0	0,8
Italia / Italy	10,1	6,4	195,7	39,5	55,7	2 306,1
Spanyol	123,0	198,5	1 014,5	172,9	118,4	1 157,5
Uni Eropa lainnya / Rest of European Ur	5 390,8	5 362,6	11 694,9	5,0	73 677,9	76 509,7
Eropa lainnya / Rest of Europe	48 897,5	66 396,5	503 156,8	55 825,1	4 559,2	502 955,1
JUMLAH / TOTAL	12 385 154,0	11 297 524,5	97 567 659,8	13 509 514,8	12 780 829,2	112 485 955,4

**NERACA PEMBAYARAN DAN
PEMBAYARAN LUAR NEGERI
BALANCE OF PAYMENT AND
INTERNATIONAL TRADE**

**TABEL: 6.13.1 NILAI IMPOR MENURUT PELABUHAN-PELABUHAN PENTING
TABLE: IMPORTS VALUE BY MAIN PORTS
(JUTA / MILLION US \$)**

Negara / Country	2009	2010	2011	2012	2013	2014	2015	2016
[1]	[2]	[3]	[4]	[5]	[6]	[7]	[8]	[9]
JAWA DAN MADURA	73 551,5	105 675,9	138 723,7	149 570,8	145 208,0	139 635,9	112 853,1	109 418,3
Tanjung Priok	40 917,0	60 071,5	77 260,8	81 102,9	77 408,8	72 616,2	58 738,8	58 168,8
Merak	3 719,7	5 096,1	6 904,5	6 463,0	6 631,8	7 257,9	4 732,7	3 748,0
Tanjung Emas	2 704,6	4 385,7	4 904,8	5 103,1	5 704,7	5 949,5	5 484,8	5 315,9
Tanjung Perak	9 309,3	12 475,2	15 721,7	16 430,6	17 463,5	17 449,7	13 841,2	13 593,1
Lainnya / Others	16 900,9	23 647,4	33 931,8	40 470,9	37 999,2	36 362,8	30 055,6	28 592,6
SUMATERA	14 821,2	17 883,2	23 004,1	25 972,1	24 630,5	23 174,9	18 560,9	16 961,7
Belawan	2 484,2	3 296,3	4 606,5	4 775,6	4 826,3	4 777,7	3 771,1	3 669,9
Padang/Teluk Bayur	346,2	751,3	1 075,1	1 223,9	1 034,9	1 034,5	632,7	345,2
Pakanbaru/Rumbai	29,0	42,3	80,0	28,7	15,7	10,7	91,7	5,4
Jambi	37,9	62,0	35,7	12,2	43,0	10,6	26,2	2,0
Palembang-Kertapati	0,0	0,0	1,1	0,0	1,7	8,8	3,8	0,0
Panjang	712,5	1 040,1	1 659,3	1 533,4	1 776,6	2 047,4	1 474,0	1 535,9
Lainnya / Others	11 211,4	12 691,2	15 546,3	18 398,3	16 932,3	15 285,2	12 561,4	11 403,3
KALIMANTAN	5 959,6	8 327,4	10 936,4	12 327,7	13 175,2	11 573,5	7 628,9	5 084,1
Banjarmasin	287,8	423,0	735,0	756,6	409,8	367,3	285,3	143,1
Pontianak	85,6	131,1	207,6	470,2	404,5	428,7	267,0	255,7
Balikpapan	3 908,8	5 042,8	5 572,6	6 122,1	7 228,0	6 557,7	4 319,4	2 963,5
Lainnya / Others	1 677,4	2 730,5	4 421,2	4 978,9	5 132,9	4 219,8	2 757,2	1 721,5
SULAWESI	689,3	1 096,5	1 790,5	1 803,1	2 150,4	1 821,4	2 241,6	2 608,7
Ujung Pandang	422,8	688,8	1 072,1	872,3	876,7	570,8	345,6	250,2
Bitung	19,5	70,8	144,4	122,6	106,5	117,7	68,9	122,1
Lainnya / Others	247,0	336,9	574,0	808,3	1 167,3	1 132,9	1 827,1	2 236,3
NUSA TENGGARA, MALUKU & PAPUA	1 807,6	2 680,3	2 980,9	2 015,8	1 464,5	1 973,1	1 410,2	1 580,0
Amamapare	793,8	921,7	1 099,2	1 020,4	503,9	1 011,2	653,0	614,0
Lainnya / Others	1 013,8	1 758,6	1 881,7	995,4	960,6	961,9	757,2	966,0
JUMLAH / TOTAL	96 829,2	135 663,3	177 435,6	191 689,5	186 628,7	178 178,8	142 694,8	135 652,8

**NERACA PEMBAYARAN DAN
PEMBAYARAN LUAR NEGERI
BALANCE OF PAYMENT AND
INTERNATIONAL TRADE**

**TABEL: 6.13.2 NILAI IMPOR NON MIGAS DAN MIGAS MENURUT PELABUHAN BONGKAR
TABLE: IMPORS VALUE OF NON OIL&GAS AND OIL&GAS BY MAIN PORTS
C.I.F.(RIBU/THOUSAND US \$)**

Golongan barang & negara <i>Commodity group & country</i>	2016			2017		
	Agustus	September	Jan-Sep	Agustus	September	Jan-Sep
	[1]	[2]	[3]	[5]	[6]	[7]
NON MIGAS	10 589 305,5	9 531 086,7	84 925 528,6	11 498 277,7	10 846 186,0	95 144 218,5
Sumatera	1 259 438,0	1 098 795,6	10 352 234,5	1 154 700,1	1 315 263,2	9 873 078,6
Belawan	302 553,5	235 360,4	2 190 642,6	310 445,5	349 349,2	2 596 376,5
Dumai	86 470,5	21 923,4	308 673,4	18 368,7	21 339,0	221 734,0
Pekan Baru	6 677,7	4 839,5	62 063,5	2 586,2	3 031,1	54 588,2
Perawang, Sumatra	28 559,3	17 935,5	210 561,3	45 550,5	43 670,6	250 490,7
Musi River / Boom Baru	58 568,1	54 503,1	831 478,6	33 622,2	25 062,5	259 654,9
Tanjung Pandan	0,0	0,0	424,7	46,6	1 618,8	3 425,4
Panjang	116 410,6	122 695,0	956 406,4	57 919,3	0,2	835 834,2
Lainnya / Others	660 198,3	641 538,8	5 791 984,3	686 161,2	871 191,9	5 650 974,9
Jawa	8 893 213,7	7 989 719,9	71 204 466,9	9 903 489,0	9 190 302,1	81 875 270,8
Tanjung Priok	5 117 605,6	4 624 260,0	41 515 550,0	5 897 431,7	5 324 111,9	46 873 055,9
Kalibaru	72,5	70,0	1 130,6	0,0	0,0	65,7
Sukarno Hatta (u)	1 101 583,6	1 090 040,9	8 841 775,4	1 259 255,3	1 211 633,9	10 143 442,5
Tanjung Emas	439 539,2	358 879,4	3 624 898,2	473 554,9	464 553,3	4 201 548,6
Tanjung Perak	1 248 054,7	1 037 623,6	9 686 088,0	1 281 725,0	1 264 147,3	11 138 411,0
Merak	235 800,3	227 857,2	1 929 689,9	259 680,7	244 685,6	2 468 798,5
Cigading	256 638,4	266 005,8	2 041 927,0	221 960,6	191 482,0	2 130 346,4
Lainnya / Others	493 919,3	384 983,1	3 563 408,3	509 880,9	489 688,2	4 919 602,6
Kalimantan	161 821,0	170 915,7	1 129 404,9	99 121,4	117 650,1	883 578,8
Pontianak	12 907,0	91 062,5	152 108,2	11 288,7	7 478,0	69 639,7
Banjarmasin	14 184,0	6 830,5	80 767,8	11 496,4	16 648,8	131 171,3
Kotabaru	550,0	0,0	1 090,0	0,0	0,0	540,0
Balikpapan	91 913,0	27 417,9	450 286,9	19 773,9	16 564,5	223 787,9
Samarinda	3 875,7	2 680,0	61 516,4	8 696,8	5 712,5	64 147,5
Lainnya / Others	38 391,3	42 924,8	383 635,6	47 865,6	71 246,2	394 292,4
Sulawesi	183 663,1	150 004,9	1 282 563,3	254 945,1	171 766,6	1 942 401,3
Bitung	3 376,2	3 838,0	91 932,2	3 492,7	2 973,1	49 123,0
Ujungpandang	25 010,0	18 904,7	159 602,5	26 378,8	14 002,0	131 087,9
Malili, Sulawesi	1 172,9	546,7	18 420,5	933,8	117,8	5 611,0
Lainnya / Others	154 103,9	126 715,5	1 012 608,0	224 139,9	154 673,7	1 756 579,4
Nusa Tenggara, Maluku & Papua	91 169,7	121 650,6	956 859,2	72 555,9	51 204,0	531 952,5
Amamapare	55 588,3	45 078,2	409 478,8	13 466,1	10 833,8	171 355,6
Lainnya / Others	35 581,4	76 572,4	547 380,3	59 089,8	40 370,2	360 596,7

**NERACA PEMBAYARAN DAN
PEMBAYARAN LUAR NEGERI
BALANCE OF PAYMENT AND
INTERNATIONAL TRADE**

**TABEL: 6.13.2 NILAI IMPOR NON MIGAS DAN MIGAS MENURUT PELABUHAN BONGKAR
TABLE: IMPORS VALUE OF NON OIL&GAS AND OIL&GAS BY MAIN PORTS
C.I.F.(RIBU/THOUSAND US \$)**

(Lanjutan / Continuation)

Golongan barang & negara <i>Commodity group & country</i>	2016			2017		
	Agustus	September	Jan-Sep	Agustus	September	Jan-Sep
[1]	[2]	[3]	[4]	[5]	[6]	[7]
MIGAS	1 789 011,0	1 766 437,8	13 768 221,0	2 011 237,1	1 934 643,2	17 341 736,9
Sumatera	333 364,0	291 915,1	2 352 222,0	440 269,2	353 709,3	3 311 600,6
Belawan	46 083,6	34 640,1	403 226,0	43 953,5	70 920,3	461 507,1
Dumai	23 388,4	2 727,0	112 692,5	22 947,8	2 372,8	157 526,9
Pulau Sambu	0,0	0,0	0,0	0,0	0,0	0,0
Tanjung Uban	61 075,8	42 475,0	525 261,0	115 835,6	66 002,6	631 313,9
Musi River / Boom Baru	1 605,2	3 114,2	12 532,1	2 951,6	3 530,4	21 441,7
Kota Agung	0,0	0,0	0,0	0,0	0,0	0,0
Pangkal Balam	0,0	0,0	0,1	0,0	0,0	0,0
Lainnya / Others	201 211,0	208 958,8	1 298 510,4	254 580,6	210 883,3	2 039 811,0
Jawa	923 248,6	1 110 827,7	8 207 129,3	1 255 457,7	1 181 490,0	10 689 355,6
Tanjung Priok	160 131,3	178 929,3	1 284 003,4	166 408,5	130 749,6	1 472 776,6
Cilacap	280 781,9	305 461,4	2 517 632,5	448 452,4	227 342,5	2 854 001,0
Tanjung Perak	36 690,2	55 726,2	338 751,5	45 355,1	25 702,5	338 782,8
Merak	101 188,3	76 572,7	763 421,2	189 599,3	188 207,9	1 549 265,6
Cigading	5 987,4	0,0	10 514,5	0,0	7 517,3	25 208,7
Lainnya / Others	338 469,6	494 138,2	3 292 806,5	405 642,4	601 970,3	4 449 321,2
Kalimantan	466 303,7	293 441,8	2 671 914,6	241 729,1	327 846,6	2 556 368,9
Pontianak	9 838,6	8 116,7	65 011,9	8 663,0	11 512,4	81 121,2
Balikpapan	318 013,3	180 360,4	1 751 506,1	131 944,1	185 861,4	1 384 918,6
Lainnya / Others	138 451,9	104 964,7	855 396,7	101 122,1	130 472,8	1 090 329,3
Sulawesi	36 970,9	43 756,7	284 085,8	35 056,8	33 142,9	429 365,0
Ujungpandang	1 988,2	2 401,4	10 513,8	0,0	0,0	6 737,4
Malili, Sulawesi	4 849,3	4 865,1	45 981,7	0,0	5 928,5	17 916,3
Lainnya / Others	30 133,4	36 490,3	227 590,2	35 056,8	27 214,4	404 711,3
Nusa Tenggara, Maluku & Papua	29 123,7	26 496,6	252 869,4	38 724,3	38 454,3	355 046,7
Amamapare	0,0	6 299,2	45 449,0	0,0	7 161,3	29 631,5
Lainnya / Others	29 123,7	20 197,3	207 420,3	38 724,3	31 292,9	325 414,9
JUMLAH / TOTAL	12 385 154,0	11 297 524,5	98 693 749,6	13 509 514,8	12 780 829,2	112 485 955,4

**NERACA PEMBAYARAN DAN
PEMBAYARAN LUAR NEGERI
BALANCE OF PAYMENT AND
INTERNATIONAL TRADE**

**TABEL: 6.14 NILAI IMPOR MENURUT GOLONGAN BARANG EKONOMI
TABLE: IMPORTS VALUE BY BROAD ECONOMIC CATEGORIES
(JUTA / MILLION US \$)**

Tahun dan bulan <i>Year and month</i>	Barang konsumsi <i>Consumer goods</i>	Bahan baku <i>Raw materials</i>	Barang modal <i>Capital goods</i>	Jumlah <i>Total</i>
[1]	[2]	[3]	[4]	[5]
2007	6 539,1	56 484,7	11 449,6	74 473,4
2008	8 303,7	99 492,7	21 400,9	129 197,3
2009	6 752,6	69 638,1	20 438,5	96 829,2
2010	9 991,6	98 755,1	26 916,6	135 663,3
2011	13 392,9	130 934,3	33 108,4	177 435,6
2012	13 408,6	140 126,0	38 154,9	191 689,5
2013	13 138,8	141 957,9	31 554,0	186 630,7
2014	12 667,2	136 208,6	29 303,0	178 198,8
2015	10 876,5	107 080,7	24 737,3	142 694,5
Triw/Qrt IV	2 844,9	25 512,4	6 348,4	34 705,7
2016	12 351,7	100 945,7	22 355,4	135 652,8
Triw/Qrt I	3 152,8	23 488,1	5 303,4	31 944,3
Triw/Qrt II	3 006,4	25 631,5	5 411,6	34 049,5
Triw/Qrt III	2 899,8	24 451,4	5 348,7	32 699,9
Oktober	960,1	8 565,0	1 982,1	11 507,2
November	1 025,5	9 568,7	2 075,2	12 669,4
Desember	1 307,1	9 241,0	2 234,4	12 782,5
Triw/Qrt IV	3 292,7	27 374,7	6 291,7	36 959,1
2017				
Januari	1 017,0	9 046,6	1 904,8	11 968,4
Februari	889,4	8 761,4	1 703,2	11 354,0
Maret	1 343,3	9 921,8	2 018,3	13 283,4
Triw/Qrt I	3 249,7	27 729,8	5 626,3	36 605,8
April	1 107,1	8 976,5	1 861,6	11 945,2
Mei	1 298,7	10 510,5	1 957,9	13 767,1
Juni	1 127,6	7 411,5	1 452,7	9 991,8
Triw/Qrt II	3 533,4	26 898,5	5 272,2	35 704,1
Juli	1 093,5	10 429,3	2 362,8	13 885,6
Agustus	1 194,8	10 102,8	2 211,9	13 509,5
September	1 121,3	9 605,0	2 054,5	12 780,8
Triw/Qrt III	3 409,6	30 137,1	6 629,2	40 175,9
Oktober	1 258,8	10 791,0	2 191,1	14 240,9

**NERACA PEMBAYARAN DAN
PEMBAYARAN LUAR NEGERI
BALANCE OF PAYMENT AND
INTERNATIONAL TRADE**

**TABEL: 6.15 NILAI IMPOR BARANG-BARANG KONSUMSI
TABLE: IMPORTS VALUE OF CONSUMPTION GOODS
(JUTA / MILLION US \$)**

Tahun dan bulan <i>Year and month</i>	Jumlah barang konsumsi <i>Total</i>	Makanan dan minuman untuk rumah tangga <i>Food and beverages mainly for household</i>		Bahan bakar dan pelumas olahan <i>Processed Fuel and lubricants</i>	Alat angkutan bukan untuk industri <i>Transport Equipment not for industry</i>	Barang konsumsi yang tidak diklasifikasikan <i>Unclassified consumption goods</i>			Lainnya <i>Others</i>
		Utama / <i>Primary</i>	Olahan / <i>Processed</i>			Tahan lama <i>Durable</i>	1/2 tahan lama <i>Semi durable</i>	Tidak tahan lama <i>Non durable</i>	
						[7]	[8]	[9]	
[1]	[2]	[3]	[4]	[5]	[6]	[7]	[8]	[9]	[10]
2007	6 539,1	764,7	1 950,5	1 197,8	484,5	463,8	677,5	864,5	135,8
2008	8 303,7	797,4	1 903,1	1 617,2	727,7	822,1	1 134,7	1 229,2	72,3
2009	6 752,6	955,6	1 367,3	591,2	679,5	818,3	941,0	1 189,4	210,3
2010	9 991,6	1 166,9	2 439,6	970,3	1 172,4	1 075,0	1 367,7	1 541,5	258,2
2011	13 392,9	1 847,8	3 626,1	1 625,5	1 315,6	1 288,3	1 774,1	1 699,0	216,5
2012	13 408,6	1 541,4	2 836,9	1 435,3	1 865,5	1 450,8	1 953,9	1 926,5	264,4
2013	12 059,5	1 245,5	2 218,3	1 278,8	1 430,7	1 478,3	1 985,0	1 978,1	444,8
2014	12 667,2	1 542,3	2 755,0	1 222,9	1 050,7	1 418,3	1 993,8	2 150,5	533,7
2015	10 825,9	1 319,3	2 343,6	579,4	826,5	1 076,2	1 974,9	2 020,0	736,7
Triw/ Qrt IV	2 845,0	340,3	754,8	124,6	152,5	278,6	486,8	501,6	205,8
2016	12 351,8	1 733,6	3 016,6	446,0	737,2	1 208,9	2 229,9	2 154,3	825,3
Triw/ Qrt I	3 152,8	363,9	894,9	88,1	206,6	259,7	511,1	513,7	314,8
Triw/ Qrt II	3 006,5	418,2	687,2	106,4	177,4	320,8	568,6	558,6	169,3
Triw/ Qrt III	2 899,8	480,4	598,8	131,2	190,5	302,0	536,8	534,3	125,8
Oktober	960,1	142,1	212,0	41,1	78,4	100,6	179,3	176,4	30,2
November	1 025,5	130,6	267,1	38,5	53,7	108,9	213,7	186,9	26,1
Desember	1 307,1	198,4	356,6	40,7	30,6	116,9	220,4	184,4	159,1
Triw/ Qrt IV	3 292,7	471,1	835,7	120,3	162,7	326,4	613,4	547,7	215,4
2017									
Januari	1 017,0	141,4	243,8	60,2	35,3	123,2	224,4	172,3	16,4
Februari	889,4	137,4	186,1	71,0	90,9	79,4	159,9	160,4	4,3
Maret	1 343,3	210,1	244,3	58,5	72,4	95,8	193,4	195,1	273,7
Triw/ Qrt I	3 249,7	488,9	674,2	189,7	198,6	298,4	577,7	527,8	294,4
April	1 107,1	195,2	227,5	45,9	67,0	100,8	215,1	187,6	68,0
Mei	1 298,7	230,9	283,2	47,6	76,5	135,8	259,9	238,3	26,5
Juni	1 127,6	248,8	198,9	39,7	42,9	85,1	165,0	180,8	166,4
Triw/ Qrt II	3 533,4	674,9	709,6	133,2	186,4	321,7	640,0	606,7	260,9
Juli	1 093,5	81,0	271,3	43,0	74,8	119,6	229,2	216,6	58,0
Agustus	1 194,8	164,7	231,8	48,4	61,8	131,3	250,4	239,0	67,4
September	1 121,3	199,7	214,0	45,0	52,8	131,2	243,0	209,7	25,9
Triw/ Qrt III	3 409,6	445,4	717,1	136,4	189,4	382,1	722,6	665,3	151,3
Oktober	1 258,8	209,0	242,2	45,8	70,9	133,5	292,9	235,9	28,6

**NERACA PEMBAYARAN DAN
PEMBAYARAN LUAR NEGERI
BALANCE OF PAYMENT AND
INTERNATIONAL TRADE**

**TABEL: 6.16 NILAI IMPOR BAHAN BAKU DAN PENOLONG
TABLE: IMPORTS VALUE OF RAW MATERIALS AND AUXILIARY GOODS
(JUTA / MILLION US \$)**

Tahun dan bulan <i>Year and month</i>	Jumlah bahan baku & penolong <i>Total</i>	Makanan dan minuman untuk industri <i>Food and beverages mainly for industry</i>		Bahan baku untuk industri <i>Raw materials for industry</i>		Bahan bakar dan pelumas <i>Fuel and lubricants</i>		Suku cadang dan perlengkapannya <i>Spare parts and accessories</i>	
		Utama <i>Primary</i>	Olahan <i>Processed</i>	Utama <i>Primary</i>	Olahan <i>Processed</i>	Utama <i>Primary</i>	Olahan <i>Processed</i>	Untuk barang	Untuk alat angkutan
								modal / <i>for Capital goods</i>	For transportation <i>equipment</i>
[1]	[2]	[3]	[4]	[5]	[6]	[7]	[8]	[9]	[10]
2007	56 484,7	2 079,1	1 537,1	2 827,4	21 759,1	9 067,8	11 666,5	4 623,7	2 924,0
2008	99 492,7	3 244,5	1 271,6	4 722,3	40 312,9	10 086,6	18 825,2	14 542,5	6 487,1
2009	69 638,1	2 640,9	1 582,0	2 901,7	29 248,7	7 387,3	10 885,6	11 000,0	3 991,9
2010	98 755,1	3 074,8	2 165,9	4 539,5	41 714,3	8 553,5	17 734,5	14 815,6	6 157,0
2011	130 934,3	4 186,7	3 330,2	6 813,2	53 409,6	11 173,5	27 733,5	16 937,9	7 349,7
2012	140 126,0	4 101,0	3 349,2	5 639,7	59 437,0	10 853,4	29 897,4	18 126,1	8 722,2
2013	129 228,1	3 863,7	3 381,5	5 737,6	52 871,5	12 269,8	27 689,1	15 308,4	8 136,5
2014	136 209,0	4 935,4	3 247,1	6 001,7	57 171,7	13 369,4	28 739,5	15 679,3	7 064,5
2015	107 080,7	4 100,4	2 730,5	4 672,6	50 845,5	8 349,9	15 615,4	14 598,9	6 167,6
Triw/ Qrt IV	25 512,4	980,0	656,7	988,4	12 740,3	1 879,3	3 127,3	3 737,1	1 403,3
2016	100 945,8	4 426,5	3 460,2	4 017,8	48 621,4	7 652,5	10 787,1	15 590,5	6 389,8
Triw/ Qrt I	23 488,1	1 148,3	713,2	1 080,8	11 612,9	1 387,3	2 420,7	3 604,0	1 520,9
Triw/ Qrt II	25 631,6	1 191,9	798,8	982,3	12 448,7	1 960,4	2 770,6	3 835,7	1 643,2
Triw/ Qrt III	24 451,4	1 041,9	851,8	825,6	11 511,3	1 980,2	3 002,0	3 673,8	1 564,8
Oktober	8 565,0	324,7	366,0	339,0	4 082,9	543,0	986,3	1 377,3	545,8
November	9 568,7	338,2	363,1	383,9	4 562,6	1 140,3	540,2	1 679,6	560,8
Desember	9 241,0	381,5	367,3	406,2	4 403,0	641,3	1 067,3	1 420,1	554,3
Triw/ Qrt IV	27 374,7	1 044,4	1 096,4	1 129,1	13 048,5	2 324,6	2 593,8	4 477,0	1 660,9
2017									
Januari	9 046,6	369,2	219,4	356,2	4 383,5	352,5	1 478,7	1 339,7	547,4
Februari	8 761,4	449,0	266,9	339,2	3 641,5	749,1	1 688,3	1 137,7	489,7
Maret	9 921,8	390,6	369,1	402,7	4 551,0	717,0	1 555,4	1 392,0	544,0
Triw/ Qrt I	27 729,8	1 208,8	855,4	1 098,1	12 576,0	1 818,6	4 722,4	3 869,4	1 581,1
April	8 976,5	448,6	317,2	386,1	4 324,6	456,9	1 169,9	1 361,4	511,8
Mei	10 510,5	522,6	308,0	517,4	5 199,1	584,4	1 204,9	1 520,1	654,0
Juni	7 411,5	362,2	305,5	286,7	3 330,1	533,6	1 070,4	1 066,7	456,3
Triw/ Qrt II	26 898,5	1 333,4	930,7	1 190,2	12 853,8	1 574,9	3 445,2	3 948,2	1 622,1
Juli	10 429,3	425,1	305,9	427,8	5 229,3	649,2	1 147,6	1 501,1	743,3
Agustus	10 102,8	467,0	249,8	438,5	4 695,9	798,0	1 222,5	1 482,6	748,5
September	9 605,0	466,9	291,7	424,6	4 463,2	581,1	1 318,7	1 428,7	630,1
Triw/ Qrt III	30 137,1	1 359,0	847,4	1 290,9	14 388,4	2 028,3	3 688,8	4 412,4	2 121,9
Oktober	10 791,0	497,3	350,8	493,4	5 071,7	806,4	1 367,3	1 511,5	692,6

**NERACA PEMBAYARAN DAN
PEMBAYARAN LUAR NEGERI
BALANCE OF PAYMENT AND
INTERNATIONAL TRADE**

**TABEL: 6.17 NILAI IMPOR BARANG-BARANG MODAL
TABLE: IMPORTS VALUE OF CAPITAL GOODS
(JUTA / MILLION US \$)**

Tahun dan bulan <i>Year and month</i>	Jumlah barang modal <i>Total</i>	Barang modal kecuali alat angkutan <i>Capital goods excluding transport</i>	Mobil penumpang <i>Passenger car</i>	Alat angkutan untuk industri <i>Transportation equipment for industry</i>
[1]	[2]	[3]	[4]	[5]
2007	11 449,6	8 414,6	390,9	2 644,1
2008	21 400,9	16 249,9	574,8	4 576,2
2009	20 438,5	13 311,8	451,2	6 675,5
2010	26 916,6	18 777,0	918,0	7 221,6
2011	33 108,4	23 660,1	1 029,0	8 419,3
2012	38 154,9	26 659,3	1 515,2	9 980,4
2013	31 554,0	26 127,6	1 192,5	4 211,8
2014	24 256,9	21 252,3	653,8	2 352,8
2015	24 737,3	22 346,8	583,0	1 827,5
Triw/ Qrt IV	6 348,4	5 779,9	89,3	499,2
2016	22 355,4	19 897,0	594,9	1 863,5
Triw/ Qrt I	5 303,4	4 751,0	178,7	373,7
Triw/ Qrt II	5 411,6	4 895,2	138,4	378,0
Triw/ Qrt III	5 348,7	4 643,2	155,9	549,6
Oktober	1 982,1	1 759,4	64,4	158,3
Nov ember	2 075,2	1 872,4	40,9	161,9
Desember	2 234,4	1 975,8	16,6	242,0
Triw/ Qrt IV	6 291,7	5 607,6	121,9	562,2
2017				
Januari	1 904,8	1 724,2	27,2	153,4
Februari	1 703,2	1 391,8	75,0	236,4
Maret	2 018,3	1 705,9	58,6	253,8
Triw/ Qrt I	5 626,3	4 821,9	160,8	643,6
April	1 861,6	1 512,9	57,4	291,3
Mei	1 957,9	1 667,0	59,2	231,7
Juni	1 452,7	1 203,4	32,6	216,7
Triw/ Qrt II	5 272,2	4 383,3	149,2	739,7
Juli	2 362,8	1 970,9	56,6	335,3
Agustus	2 211,9	1 917,3	44,2	250,4
September	2 054,5	1 830,6	37,6	186,3
Triw/ Qrt III	6 629,2	5 718,8	138,4	772,0
Oktober	2 191,1	1 933,1	53,4	204,6

PENJELASAN TEKNIS

1. Data transportasi yang dicakup dalam Indikator Ekonomi meliputi angkutan darat (kereta api), angkutan laut, dan angkutan udara.
2. Bongkar barang angkutan laut/udara adalah barang yang dibongkar di suatu pelabuhan laut/bandara di dalam negeri dari kapal/pesawat yang berasal dari pelabuhan laut/bandara lainnya di dalam negeri dan atau luar negeri.
3. Muat barang angkutan laut/udara adalah barang yang dimuat di suatu pelabuhan laut/bandara di dalam negeri ke kapal/ pesawat untuk diangkut ke pelabuhan laut/bandara di dalam negeri dan atau di luar negeri.
4. Penumpang datang adalah penumpang yang tiba di suatu pelabuhan laut/ bandara di dalam negeri dari pelabuhan laut/bandara asal di dalam negeri dan atau di luar negeri.
5. Penumpang berangkat adalah penumpang yang berangkat dari suatu pelabuhan laut/bandara di dalam negeri ke pelabuhan laut/bandara tujuan di dalam negeri dan atau luar negeri.
6. Penumpang transit adalah penumpang yang tiba di suatu bandara dari bandara asal di dalam dan atau di luar negeri untuk kemudian melanjutkan perjalanannya ke bandara tujuan di dalam dan atau di luar negeri.
7. Kilometer-ton adalah jumlah kilometer semua ton barang yang diangkut. Besaran ini merupakan hasil penjumlahan jarak asal tujuan masing-masing dalam ton.
8. Rata-rata jarak angkut barang untuk kereta api adalah rata-rata jarak yang ditempuh oleh setiap ton barang atau jumlah kilometer ton dibagi dengan ton dimuat.
9. Kilometer penumpang kereta api adalah jumlah kilometer dari semua penumpang yang berangkat. Besaran ini merupakan penjumlahan jarak asal tujuan masing-masing penumpang.
10. Rata-rata jarak perjalanan per penumpang kereta api adalah rata-rata yang ditempuh oleh setiap penumpang, atau jumlah kilometer penumpang dibagi dengan penumpang berangkat.

TECHNICAL NOTES

1. *Data on transportations cover land transportation (train), sea transportation, and air transportation*
2. *Sea/air transportation cargo unloading is the number of cargo unloadings out of ships/aircrafts coming from domestic or foreign seaports/airports.*
3. *Sea/air transportation cargo loading is the number of cargo loadings into ships/ aircrafts leaving for domestic or foreign seaport/airports.*
4. *Number of arrivals is the number of passengers arriving at domestic seaports/ airports from other domestic or foreign seaports/airports.*
5. *Number of departures is the number of passengers departing from domestic seaports/airports to other domestic or foreign seaports/airports.*
6. *Number of transit passengers is the number of passengers in transit at domestic airports from other domestic or foreign airports.*
7. *Ton-Kilometer is total kilometer of all cargoes carried. This is the sum of distance from area of origin to area of destination for each ton of cargoes.*
8. *Mean Distance of Cargoes Loaded for railway traffic is mean distance of each ton of cargoes loaded or total kilometer ton divided by total ton of cargoes loaded.*
9. *Passenger-kilometer for railway passenger traffic are total kilometer of all passenger departed. This measurement is the sum of distance of all passengers will go from the place of origin to destination.*
10. *Mean Distance of Journey for Each Passenger is kilometer passengers divided by number of passengers departed.*

**PERHUBUNGAN
TRANSPORTATION**

**TABEL: 7.1.1 BONGKAR/MUAT BARANG ANGKUTAN ANTAR PULAU DI 4 PELABUHAN UTAMA
TABLE: VOLUME OF INTER - ISLAND CARGO LOADED/UNLOADED AT 4 MAIN SEA PORTS
(TON)**

Tahun dan bulan <i>Year and month</i>	B e l a w a n		Tanjung Priok ¹⁾		Tanjung Perak		M a k a s s a r	
	Muat <i>Loaded</i>	Bongkar <i>Unloaded</i>	Muat <i>Loaded</i>	Bongkar <i>Unloaded</i>	Muat <i>Loaded</i>	Bongkar <i>Unloaded</i>	Muat <i>Loaded</i>	Bongkar <i>Unloaded</i>
[1]	[2]	[3]	[4]	[5]	[6]	[7]	[8]	[9]
2007	974 286	7 242 472	8 573 847	17 349 672	13 610 296	11 803 339	2 707 219	3 461 109
2008	1 186 819	8 269 358	9 830 225	18 376 070	9 463 008	8 446 983	3 294 072	4 992 781
2009	1 216 190	7 527 212	10 329 810	16 408 050	8 829 194	7 765 622	3 711 557	6 673 336
2010	1 128 960	6 785 537	11 481 831	16 418 038	8 398 353	8 257 812	4 601 508	7 978 107
2011	1 098 293	6 937 345	15 537 331	18 169 661	6 351 542	5 330 649	3 989 637	6 427 027
2012	917 685	6 869 268	17 324 584	18 257 724	6 500 854	5 255 439	4 807 864	6 975 449
2013	645 811	6 581 990	16 655 434	17 733 343	6 184 099	4 779 467	4 487 305	6 432 707
2014	485 875	5 319 856	14 785 673	17 366 600	6 110 770	5 115 109	4 984 489	5 709 174
2015	231 947	3 858 245	16 912 876	15 508 253	5 468 453	5 183 336	4 180 248	5 596 315
2016	182 189	3 788 996	15 376 368	12 844 145	5 574 360	4 910 557	3 912 202	5 675 041
November	10 796	349 148	1 432 089	1 282 335	511 805	622 043	364 234	501 055
Desember	12 088	341 117	1 611 857	1 210 384	526 394	376 610	336 059	480 068
2017	162 180	4 553 716	13 878 995	11 588 236	4 971 801	6 630 608	3 782 148	5 017 571
Januari	11 050	333 858	904 885	565 887	508 933	441 338	307 523	456 156
Februari	3 609	371 885	904 904	980 453	436 436	340 822	358 819	462 687
Maret	9 825	586 994	1 095 143	1 409 063	490 588	386 256	384 803	458 884
April	20 159	500 989	1 242 183	1 217 098	338 400	408 934	375 451	472 292
Mei	11 198	486 623	1 391 140	1 166 208	457 625	793 861	303 534	497 508
Juni	13 537	346 537	1 264 333	799 221	414 100	631 067	262 382	413 607
Juli	14 510	504 937	956 678	714 760	427 339	543 467	322 320	417 708
Agustus	8 024	389 782	1 515 928	980 388	471 321	656 132	355 741	451 910
September	22 852	330 813	1 436 643	1 200 295	527 168	842 093	333 625	406 413
Oktober	32 322	266 379	1 533 543	1 281 043	498 413	680 564	340 236	456 164
November	15 094	434 919	1 633 616	1 273 820	401 478	906 075	437 714	524 242

Catatan : 1) Termasuk Sunda Kelapa dan Kalibaru

Note : 1) Including Sunda Kelapa and Kalibaru

**PERHUBUNGAN
TRANSPORTATION**

**TABEL: 7.1.2 BONGKAR/MUAT BARANG ANGKUTAN LUAR NEGERI DI 4 PELABUHAN UTAMA
TABLE: VOLUME OF INTERNATIONAL CARGO LOADED/UNLOADED AT 4 MAIN SEA PORTS
(TON)**

Tahun dan bulan <i>Year and month</i>	B e l a w a n		Tanjung Priok ¹⁾		Tanjung Perak		M a k a s s a r	
	Muat <i>Loaded</i>	Bongkar <i>Unloaded</i>	Muat <i>Loaded</i>	Bongkar <i>Unloaded</i>	Muat <i>Loaded</i>	Bongkar <i>Unloaded</i>	Muat <i>Loaded</i>	Bongkar <i>Unloaded</i>
[1]	[2]	[3]	[4]	[5]	[6]	[7]	[8]	[9]
2007	3 814 954	2 348 508	7 379 221	11 996 578	938 991	6 029 777	972 563	843 931
2008	4 413 642	2 608 228	5 479 989	12 336 717	1 381 437	5 965 328	575 772	754 598
2009	3 358 211	2 453 869	5 427 255	11 900 540	1 220 404	4 808 298	711 820	860 997
2010	3 553 968	2 653 926	4 709 648	13 989 553	843 011	6 294 547	842 125	1 121 598
2011	3 624 578	2 381 953	4 373 235	17 165 294	826 500	5 464 590	825 531	1 370 643
2012	3 459 029	2 046 223	5 319 460	20 514 803	694 987	6 926 580	857 027	1 325 783
2013	3 685 050	2 883 075	4 447 498	18 412 131	505 532	7 742 363	587 560	1 201 854
2014	3 684 983	2 782 786	4 106 727	18 304 225	729 023	7 539 688	618 087	1 257 402
2015	3 398 976	2 389 463	3 363 868	16 358 800	485 667	7 773 424	591 150	1 445 865
2016	3 274 758	2 432 972	4 561 080	17 067 048	470 418	8 065 552	412 860	1 385 466
November	381 349	191 969	441 472	1 316 675	49 735	464 051	40 955	136 959
Desember	214 376	142 274	514 226	1 448 168	53 548	625 814	42 191	131 272
2017	2 034 317	3 637 671	4 227 844	13 783 797	293 353	6 435 913	380 117	1 362 586
Januari	286 668	170 103	481 289	1 169 708	43 869	527 059	21 811	74 612
Februari	68 898	238 209	370 507	1 100 492	40 638	706 710	36 929	80 494
Maret	139 962	374 219	421 178	1 182 205	46 018	619 861	34 497	157 909
April	290 146	308 301	404 104	1 465 144	43 508	617 877	40 243	124 268
Mei	196 418	272 708	387 985	1 522 704	15 562	690 630	37 701	110 851
Juni	210 775	514 224	353 565	1 182 733	32 125	563 412	33 656	148 314
Juli	234 713	371 886	295 189	1 114 485	11 842	544 217	31 856	153 128
Agustus	159 177	265 174	413 047	1 285 989	19 843	599 420	45 242	125 194
September	201 555	383 761	353 464	1 352 197	10 354	570 877	25 657	142 212
Oktober	64 316	387 692	381 713	1 150 428	14 013	571 505	37 466	132 627
November	181 689	351 394	365 803	1 257 712	15 580	424 346	35 059	112 977

Catatan : 1) Termasuk Sunda Kelapa dan Kalibaru

Note : 1) Including Sunda Kelapa and Kalibaru

**PERHUBUNGAN
TRANSPORTATION**

**TABEL: 7.2.1 LALU LINTAS PENUMPANG ANGKUTAN UDARA DALAM NEGERI DI 5 PELABUHAN UDARA UTAMA
TABLE: DOMESTIC AIRCRAFT PASSENGER TRAFFIC AT 5 MAIN AIRPORTS**

Tahun / bulan Year / month	Kualanamu - Medan ¹⁾			Soekarno Hatta - Jakarta			Juanda - Surabaya			Hasanudin - Makassar			Ngurah Rai - Bali		
	Berangkat Departure	Datang Arrival	Transit	Berangkat Departure	Datang Arrival	Transit	Berangkat Departure	Datang Arrival	Transit	Berangkat Departure	Datang Arrival	Transit	Berangkat Departure	Datang Arrival	Transit
[1]	[2]	[3]	[4]	[5]	[6]	[7]	[8]	[9]	[10]	[11]	[12]	[13]	[14]	[15]	[16]
2007	2 057 534	1 905 364	181 967	11 898 291	12 528 419	1 312 207	3 571 074	3 909 717	490 375	1 589 880	1 652 451	1 277 315	1 942 224	1 961 463	58 025
2008	1 954 697	1 776 223	152 002	11 890 190	11 740 079	1 381 375	3 539 582	3 765 862	543 680	1 575 558	1 748 583	1 302 217	2 053 411	2 092 740	91 636
2009	2 026 636	1 824 252	183 694	13 394 279	13 941 713	1 695 389	4 306 382	4 422 472	581 870	1 777 082	1 859 571	1 275 272	2 252 411	2 302 839	92 856
2010	2 521 136	2 446 476	84 983	15 469 157	16 699 533	2 247 215	5 044 724	5 239 689	564 976	2 312 506	2 538 973	1 608 363	2 686 250	2 667 230	64 119
2011	2 852 288	2 739 020	136 668	17 705 109	19 391 396	2 868 442	5 671 509	5 935 152	782 332	2 668 455	2 889 343	1 788 382	3 243 398	3 200 135	100 632
2012	3 195 690	3 115 299	127 011	19 793 682	22 866 411	3 263 508	6 730 571	7 355 670	818 654	3 010 072	3 199 591	1 968 988	3 759 625	3 818 630	125 145
2013	3 174 224	3 099 819	66 360	20 695 308	23 408 759	3 293 859	7 264 393	7 938 075	803 795	3 470 472	3 766 871	2 246 953	4 244 311	4 320 333	95 064
2014	3 134 138	2 999 722	80 181	20 265 692	20 249 874	2 395 350	6 987 700	7 773 225	768 877	3 147 580	3 634 827	1 943 006	4 516 163	4 488 412	31 748
2015	3 226 695	3 024 679	123 523	19 151 091	20 802 519	1 931 997	6 857 696	7 709 783	868 022	3 306 353	3 794 233	2 090 769	4 122 180	4 276 937	99 276
2016	3 648 253	3 477 408	181 986	20 390 942	21 966 971	2 442 297	8 019 635	8 793 797	1 105 147	3 871 060	4 380 863	2 338 015	4 979 680	4 979 409	68 447
November	264 322	255 515	39 930	1 643 796	1 768 700	196 121	699 285	696 837	96 095	318 297	369 867	210 086	411 965	403 674	4 202
Desember	289 707	343 309	43 020	1 963 622	2 028 968	223 554	693 048	807 930	92 018	350 815	449 209	224 455	455 718	475 110	3 501
2017	3 358 917	3 503 117	392 518	19 807 149	21 510 006	2 469 119	7 188 833	8 247 302	1 027 201	3 751 850	4 717 342	2 457 155	4 733 818	4 502 323	41 481
Januari	334 556	320 875	40 182	1 704 606	1 936 349	201 453	672 153	729 101	85 113	352 303	392 427	200 067	449 607	388 510	2 950
Februari	259 457	261 191	35 587	1 479 097	1 650 182	187 999	546 280	633 231	76 685	277 667	332 683	179 443	357 173	332 745	3 333
Maret	287 522	315 597	37 239	1 756 665	1 885 900	212 566	613 925	705 603	89 694	324 880	398 242	209 887	378 507	376 053	4 008
April	294 602	283 600	36 099	1 802 960	1 829 691	197 537	615 053	722 252	94 282	321 736	397 856	209 501	420 640	415 494	3 295
Mei	294 629	287 768	45 872	1 805 970	2 051 132	231 142	618 375	750 683	92 527	339 579	413 366	222 741	442 834	408 426	3 375
Juni	280 475	317 395	29 676	1 788 098	1 665 721	236 217	539 747	777 071	68 189	295 404	433 224	219 600	393 120	403 597	3 000
Juli	384 004	371 862	40 952	2 109 734	2 442 251	319 393	889 548	849 568	88 020	437 365	529 205	272 273	547 576	504 151	3 243
Agustus	309 004	336 338	32 474	1 891 326	2 048 958	215 818	676 016	779 804	111 762	339 820	454 275	231 429	506 510	474 670	3 081
September	305 698	329 535	29 596	1 787 086	1 990 521	235 643	696 308	773 679	104 979	363 580	447 521	226 988	456 201	440 724	3 275
Oktober	307 834 ¹⁾	343 584 ¹⁾	32 758 ¹⁾	1 841 654	2 007 759 ¹⁾	220 952 ¹⁾	655 005	753 185	109 276	355 451	466 330	238 930	414 066	393 737	4 863
November	301 136	335 372	32 083	1 839 953	2 001 542	210 399	666 423	773 125	106 674	344 065	452 213	246 296	367 584	364 216	7 058

Catatan : 1) Bandara Polonia menjadi Bandara Kualanamu sejak Agustus 2013

Sumber : Laporan dari 5 pelabuhan udara

Note : 1) Polonia Airport became Kualanamu Airport since August 2013

Source : Report of five main airports

**PERHUBUNGAN
TRANSPORTATION**

**TABEL: 7.2.2 BONGKAR/MUAT BARANG ANGKUTAN UDARA DALAM NEGERI DI 5 PELABUHAN UDARA UTAMA
TABLE: VOLUME OF DOMESTIC AIRCRAFT CARGO LOADED/UNLOADED AT 5 MAIN AIRPORTS
(TON)**

Tahun dan bulan <i>Year and month</i>	Kualanamu - Medan ¹⁾		Soekarno Hatta - Jakarta		Juanda - Surabaya		Hasanudin - Makassar		Ngurah Rai - Bali	
	M u a t <i>Loaded</i>	Bongkar <i>Unloaded</i>	M u a t <i>Loaded</i>	Bongkar <i>Unloaded</i>	M u a t <i>Loaded</i>	Bongkar <i>Unloaded</i>	M u a t <i>Loaded</i>	Bongkar <i>Unloaded</i>	M u a t <i>Loaded</i>	Bongkar <i>Unloaded</i>
[1]	[2]	[3]	[4]	[5]	[6]	[7]	[8]	[9]	[10]	[11]
2007	10 809	19 257	133 663	70 372	23 441	20 196	27 375	17 265	5 144	12 158
2008	11 385	22 619	152 303	67 793	22 425	21 156	22 522	17 924	6 362	21 382
2009	12 096	19 068	146 134	67 570	27 276	23 203	21 815	17 630	6 433	15 989
2010	13 681	19 980	167 053	72 738	34 324	27 230	19 465	23 284	7 458	16 616
2011	17 143	25 842	201 429	75 604	39 091	37 122	20 032	23 235	8 016	17 797
2012	16 868	21 786	219 309	97 862	51 980	34 367	21 656	25 280	7 828	17 090
2013	17 966	19 717	220 334	105 745	48 327	31 450	25 046	28 951	6 275	14 392
2014	16 110	21 191	220 749	97 067	45 927	30 396	23 450	29 041	3 601	14 082
2015	14 893	21 989	210 889	77 521	44 756	25 061	26 090	26 823	5 612	9 040
2016	17 298	22 595	202 870	67 808	46 043	30 982	31 714	26 370	10 748	12 315
November	1 542	1 818	18 182	4 921	3 887	2 718	2 976	2 428	1 596	1 281
Desember	1 235	2 197	19 371	5 643	4 457	3 020	2 994	2 623	1 223	1 117
2017	19 508	23 844	202 361	47 715	40 441	27 714	31 542	29 430	14 087	13 432
Januari	2 155	2 100	14 878	4 939	3 681	2 680	2 875	2 287	1 204	988
Februari	2 003	1 971	16 491	5 633	3 397	2 813	2 567	2 245	980	888
Maret	2 362	2 309	22 628	5 434	3 467	2 759	2 844	2 741	971	1 243
April	1 910	2 063	18 095	3 853	3 184	2 229	2 871	2 511	1 746	1 157
Mei	1 733	2 142	19 378	3 982	3 302	2 479	3 180	2 674	1 836	1 287
Juni	1 470	2 013	16 207	2 994	3 439	2 709	2 704	2 550	1 103	1 402
Juli	1 665	1 957	17 090	3 603	3 698	2 446	2 822	2 585	1 250	1 087
Agustus	1 960	2 200	19 075	5 647	4 438	2 769	2 964	2 872	1 344	1 196
September	1 429	2 135	18 036	3 810	3 492	2 216	2 643	2 575	1 340	1 490
Oktober	1 206 ¹⁾	2 437	19 867 ¹⁾	3 812	4 203	2 307	3 037	3 176	1 210	1 470
November	1 615	2 517	20 616	4 008	4 140	2 307	3 035	3 214	1 103	1 224

Catatan : 1) Bandara Polonia menjadi Bandara Kualanamu sejak Agustus 2013

Sumber : Laporan dari 5 pelabuhan udara

Note : 1) Polonia Airport became Kualanamu Airport since August 2013

Source : Report of five main airports

**PERHUBUNGAN
TRANSPORTATION**

**TABEL: 7.2.3 LALU LINTAS PENUMPANG ANGKUTAN UDARA LUAR NEGERI DI 4 PELABUHAN UDARA UTAMA
TABLE: INTERNATIONAL AIRCRAFT PASSENGER TRAFFIC AT 4 MAIN AIRPORTS**

Tahun dan bulan <i>Year and month</i>	Kualanamu - Medan ¹⁾			Soekarno Hatta - Jakarta			Juanda - Surabaya			Ngurah Rai - Bali		
	Berangkat <i>Departure</i>	Datang <i>Arrival</i>	Transit	Berangkat <i>Departure</i>	Datang <i>Arrival</i>	Transit	Berangkat <i>Departure</i>	Datang <i>Arrival</i>	Transit	Berangkat <i>Departure</i>	Datang <i>Arrival</i>	Transit
[1]	[2]	[3]	[4]	[5]	[6]	[7]	[8]	[9]	[10]	[11]	[12]	[13]
2007	451 449	444 905	-	3 375 003	3 304 999	142 322	463 693	474 317	18 479	1 803 579	1 811 571	26 709
2008	470 548	463 381	-	3 583 052	3 455 931	135 376	461 721	544 725	25 726	2 110 340	2 094 480	33 254
2009	464 477	470 856	0	3 828 285	3 744 577	65 875	502 424	567 387	21 218	2 468 775	2 477 283	41 099
2010	561 511	574 393	572	4 759 813	4 773 408	49 087	560 927	604 645	13 504	2 829 818	2 822 256	53 727
2011	685 652	705 934	7 465	5 294 655	5 207 962	31 501	641 372	726 866	4 612	3 088 384	3 042 114	43 266
2012	769 900	783 068	946	5 903 868	5 922 819	22 474	748 657	794 344	16	3 234 631	3 199 234	38 315
2013	864 530	827 351	870	6 371 577	6 238 830	17 569	869 167	923 576	0	3 468 184	3 469 965	43 298
2014	865 728	845 769	8 609	6 244 840	5 852 535	40 420	888 121	855 991	0	4 149 550	4 100 427	1 663
2015	815 086	799 452	15 356	6 356 013	5 970 106	48 967	835 833	849 727	0	4 305 974	3 831 612	2 511
2016	849 799	817 240	16 473	6 622 617	6 333 030	31 285	861 948	885 531	1	5 035 870	4 930 031	607
November	66 047	50 985	53	532 389	524 847	1 613	63 731	67 203	0	399 929	380 568	145
Desember	98 487	79 763	3 095	711 289	625 655	5 677	93 487	81 069	0	407 578	441 257	4
2017	875 203	905 033	21 635	6 606 716	6 631 353	24 650	830 910	861 250	0	5 352 000	4 996 518	2 431
Januari	84 349	93 478	1 889	579 253	675 614	5 923	76 162	86 275	0	468 463	447 287	0
Februari	76 546	75 034	1 275	556 814	510 121	2 491	72 852	65 673	0	420 785	381 148	196
Maret	78 018	83 667	1 877	650 897	620 323	1 894	77 381	76 275	0	418 326	403 401	68
April	82 936	82 086	5 879	642 422	630 197	1 838	70 694	81 695	0	454 946	459 051	27
Mei	78 022	76 077	10 035	591 403	612 409	954	69 750	90 566	0	474 471	462 146	244
Juni	88 652	86 397	573	577 780	518 961	1 231	64 102	89 424	0	495 216	485 424	73
Juli	86 533	95 565	107	581 229	716 064	2 146	88 245	84 776	0	565 919	554 634	206
Agustus	69 973	83 378	0	609 355	576 378	1 777	75 571	75 323	0	621 580	543 566	676
September	76 299	73 718	0	594 239	586 334	1 487	76 091	63 519	0	553 183	497 588	283
Oktober	76 728 ¹⁾	75 316 ¹⁾	0	572 199 ¹⁾	571 511 ¹⁾	2 994	73 603	67 392	0	494 242	427 453	308
November	77 147	80 317	0	651 125	613 441	1 915	86 459	80 332	0	384 869	334 820	350

Catatan : 1) Bandara Polonia menjadi Bandara Kualanamu sejak Agustus 2013

Note : 1) Polonia Airport became Kualanamu Airport since August 2013

Sumber : Laporan dari 4 pelabuhan udara

Source : Report of four main airports

**PERHUBUNGAN
TRANSPORTATION**

**TABEL: 7.2.4 BONGKAR/MUAT BARANG ANGKUTAN UDARA LUAR NEGERI DI 4 PELABUHAN UDARA UTAMA
TABLE: VOLUME OF INTERNATIONAL AIRCRAFT CARGO LOADED/UNLOADED AT 4 MAIN AIRPORTS
(TON)**

Tahun dan bulan <i>Year and month</i>	Kualanamu - Medan ¹⁾		Soekarno Hatta - Jakarta		Juanda - Surabaya		Ngurah Rai - Bali	
	Muat <i>Loaded</i>	Bongkar <i>Unloaded</i>	Muat <i>Loaded</i>	Bongkar <i>Unloaded</i>	Muat <i>Loaded</i>	Bongkar <i>Unloaded</i>	Muat <i>Loaded</i>	Bongkar <i>Unloaded</i>
[1]	[2]	[3]	[4]	[5]	[6]	[7]	[8]	[9]
2007	1 888	1 575	106 132	85 550	7 455	6 476	26 784	7 250
2008	3 353	1 413	118 379	123 383	7 790	6 892	27 195	10 321
2009	2 308	1 364	110 467	97 229	8 150	10 242	28 839	15 352
2010	1 395	945	128 080	131 054	9 316	8 759	29 720	16 841
2011	3 346	1 893	112 095	105 850	8 496	10 344	24 459	12 168
2012	3 154	1 512	146 117	160 666	9 452	10 215	23 458	12 765
2013	3 568	3 792	120 382	131 458	10 473	10 297	21 583	11 872
2014	2 683	1 610	143 429	128 919	10 803	11 505	21 597	11 409
2015	2 893	1 323	163 692	162 721	9 162	10 907	12 669	3 581
2016	2 779	1 019	162 671	164 253	9 034	9 502	22 214	6 418
November	123	63	12 860	13 338	1 101	972	3 801	786
Desember	217	111	13 530	12 457	869	738	3 232	792
2017	2 993	1 778	159 062	149 852	9 674	10 202	27 767	12 410
Januari	222	227	13 827	15 629	709	650	2 464	663
Februari	244	129	12 925	13 746	836	643	2 063	526
Maret	278	208	15 658	12 701	933	1 124	2 480	717
April	239	291	13 138	12 480	990	1 251	2 811	2 261
Mei	221	307	14 649	17 390	764	1 318	2 672	1 517
Juni	271	210	13 413	12 269	908	972	2 458	1 378
Juli	281	109	16 077	14 731	923	880	2 652	1 416
Agustus	349	102	16 076	16 504	1 024	810	2 656	687
September	317	54	15 252	16 333	926	715	2 653	1 316
Oktober	286	67	16 064 ¹⁾	8 653	925	1 132	2 591	1 042
November	285	74	11 983	9 416	736	707	2 267	887

Catatan : 1) Bandara Polonia menjadi Bandara Kualanamu sejak Agustus 2013
Sumber : Laporan dari 4 pelabuhan udara

Note : 1) Polonia Airport became Kualanamu Airport since August 2013
Source : Report of four main airports

**PERHUBUNGAN
TRANSPORTATION**

**TABEL: 7.2.5 LALU LINTAS UDARA PENERBANGAN DALAM NEGERI
TABLE: DOMESTIC AIRCRAFT TRAFFIC**

Tahun dan bulan <i>Year and month</i>	Penumpang / <i>Passenger</i> (Orang)			Barang / <i>Freight</i> (Ton)	
	Berangkat <i>Departure</i>	Datang <i>Arrival</i>	Transit	Muat <i>Loaded</i>	Bongkar <i>Unloaded</i>
[1]	[2]	[3]	[4]	[5]	[6]
2007	31 168 400	27 963 707	3 394 424	202 966	162 527
2008	31 911 400	28 312 958	3 498 423	238 166	156 301
2009	35 659 207	34 320 813	4 213 375	230 544	159 330
2010	43 779 723	39 383 172	5 167 029	274 200	197 758
2012	54 543 900	55 367 241	6 566 771	343 032	209 742
2013	55 604 700	54 242 554	6 796 245	349 127	274 342
2014	58 919 340	51 860 400	6 112 097	348 471	302 623
2015	68 912 197	70 240 640	6 263 304	399 827	356 366
2016	80 449 695	80 888 690	8 082 152	425 536	345 871
November	6 659 646	6 556 820	735 763	40 845	32 549
Desember	7 790 450	7 727 290	806 363	45 861	35 818
2017	81 022 995	80 128 292	8 709 925	453 332	346 612
Januari	7 273 692	7 142 580	750 468	37 912	30 884
Februari	6 040 558	5 925 009	675 131	37 587	28 746
Maret	6 933 374	6 812 086	778 907	44 847	33 099
April	7 064 762	6 767 217	748 610	40 021	29 245
Mei	7 239 254	7 199 191	827 840	42 989	32 258
Juni	6 976 321	6 741 205	752 848	37 849	29 425
Juli	8 922 409	8 841 111	987 474	39 659	30 269
Agustus	7 993 621	7 996 332	807 759	43 586	35 507
September	7 552 236	7 594 290	828 888	40 586	31 327
Oktober	7 523 007	7 570 427	775 963 ¹⁾	44 376 ¹⁾	34 108 ¹⁾
November	7 503 761	7 538 844	776 037	43 920	31 744

Sumber : Laporan dari pelabuhan udara

Source : Report from airports

**PERHUBUNGAN
TRANSPORTATION**

**TABEL: 7.2.6 LALU LINTAS UDARA PENERBANGAN LUAR NEGERI
TABLE: INTERNATIONAL AIRCRAFT TRAFFIC**

Tahun dan bulan <i>Year and month</i>	Penumpang - <i>Passenger</i> (Orang)			Barang / <i>Freight</i> (Ton)	
	Berangkat <i>Departure</i>	Datang <i>Arrival</i>	Transit	Muat <i>Loaded</i>	Bongkar <i>Unloaded</i>
[1]	[2]	[3]	[4]	[5]	[6]
2007	6 435 353	6 141 606	182 778	155 298	110 750
2008	7 134 948	6 828 585	204 943	176 818	162 385
2009	7 969 548	7 786 625	215 610	167 317	136 149
2010	9 622 150	9 361 870	138 224	199 565	182 763
2011	10 828 006	10 398 612	106 968	159 069	152 329
2012	11 680 571	11 751 921	62 593	168 547	159 009
2013	12 964 300	12 859 530	65 353	195 134	195 795
2014	13 684 083	12 180 015	52 669	190 121	159 885
2015	13 565 690	12 942 100	69 005	167 096	158 582
2016	14 772 376	14 187 944	54 794	196 617	176 643
November	1 178 729	1 116 236	1 812	18 396	15 635
Desember	1 462 870	1 333 228	10 853	18 506	14 803
2017	15 174 259	14 663 304	65 090	204 814	180 843
Januari	1 343 843	1 417 468	9 390	17 797	17 798
Februari	1 265 020	1 131 420	4 148	16 424	15 391
Maret	1 371 363	1 299 348	7 141	19 859	15 210
April	1 395 621	1 381 498	10 022	17 638	16 732
Mei	1 342 094	1 359 877	15 591	18 735	21 159
Juni	1 336 814	1 285 984	4 416	17 683	15 396
Juli	1 478 078	1 575 472	2 465	20 397 ¹⁾	17 915
Agustus	1 520 032	1 396 663	2 659	20 610	18 881
September	1 430 834	1 336 087	2 148	19 659	18 862
Oktober	1 350 239	1 253 830	3 303	20 392 ¹⁾	11 625
November	1 340 321	1 225 657	3 807	15 620	11 874

Sumber : Laporan dari pelabuhan udara

Source : Report from airports

**PERHUBUNGAN
TRANSPORTATION**

**TABEL: 7.3 PRODUKSI ANGKUTAN KERETA API
TABLE: PRODUCTION OF RAILWAYS**

Tahun dan bulan <i>Year and month</i>	Barang dimuat <i>Cargo loaded</i> (000 Ton)	Kilometer - Ton <i>Ton - Kilometer</i> (000 000)	Rata-rata jarak per Ton <i>Average haul per Ton</i> (Km)	Penumpang diangkut <i>Passenger carried</i> (000)	Kilometer - Penumpang <i>Passenger - Kilometers</i> (000 000)	Rata-rata jarak perjalanan per penumpang <i>Average journey per passenger</i> (Km)
[1]	[2]	[3]	[4]	[5]	[6]	[7]
2007	17 077	4 428	259	175 338	15 874	91
2008	19 444	5 282	272	194 077	17 937	92
2009	18 925	5 642	298	207 014	18 961	92
2010	19 113	6 561	343	203 401	20 339	100
2011	20 439	6 645	325	199 336	19 024	95
2012	23 618	6 950	294	202 178	17 153	85
2013	26 756	8 190	306	216 010	16 925	78
2014	33 462	9 885	295	277 504	20 397	74
2015	32 036	10 057	314	325 945	22 525	69
2016	35 304	11 118	315	351 820	21 636	61
November	3 175	1 016	320	29 690	1 615	54
Desember	3 314	1 060	320	32 150	2 074	65
2017	39 513	12 210	309	356 461	23 034	65
Januari	3 303	1 049	318	30 949	2 096	68
Februari	2 905	941	324	27 342	1 718	63
Maret	3 507	1 112	317	32 170	1 979	62
April	3 448	1 059	307	31 502	2 044	65
Mei	3 652	1 137	311	33 745	2 112	63
Juni	3 183	981	308	30 723	2 068	67
Juli	3 800	1 162	306	34 310	2 433	71
Agustus	4 012	1 213	302	33 791	2 164	64
September	3 779	1 140	302	32 498	2 161	67
Oktober	4 055	1 231	304	35 070	2 154	61
November	3 869	1 185	306	34 361	2 105	61

Sumber : PT. (Persero) Kereta Api

Source : Indonesian State Railways

**PERHUBUNGAN
TRANSPORTATION**

**TABEL: 7.4
TABLE:**

**JUMLAH PENUMPANG DAN BARANG YANG DIANGKUT MENURUT JENIS ANGKUTAN DALAM NEGERI
NUMBER OF PASSENGER AND FREIGHT BY DOMESTIC CARGO**

Tahun dan bulan Year and month	Angkutan kereta api / Railways		Angkutan antar pulau / Sea port		Angkutan udara / Aircraft	
	Penumpang / Passenger (000 Orang)	Barang / Freight (000 Ton)	Penumpang / Passenger (000 Orang)	Barang / Freight (000 Ton)	Penumpang / Passenger (000 Orang)	Barang / Freight (Ton)
[1]	[2]	[3]	[4]	[5]	[6]	[7]
2007	175 338	17 077	6 108	172 528	31 169	202 966
2008	194 077	19 444	6 158	162 562	31 912	238 166
2009	207 014	18 925	5 947	162 720	35 661	230 544
2010	203 401	19 113	7 073	167 803	43 779	274 200
2011	199 337	20 439	7 555	189 407	51 519	315 166
2012	202 178	23 618	6 900	209 500	54 546	343 032
2013	216 010	26 756	8 906	216 954	55 605	349 127
2014	277 504	33 462	13 091	225 518	58 920	348 471
2015	325 945	32 035	15 130	241 380	68 912	399 827
2016	351 820	35 304	14 908	258 247	80 450	425 536
November	29 690	3 175	1 109	22 820	6 660	40 845
Desember	32 150	3 314	1 286	22 407	7 790	45 861
2017	356 461	39 512	15 735	239 218	81 023	453 332
Januari	30 949	3 303	1 251	21 350	7 274	37 912
Februari	27 342	2 905	1 178	19 388	6 041	37 587
Maret	32 170	3 507	1 208	20 942	6 933	44 847
April	31 502	3 448	1 253	20 928	7 065	40 021
Mei	33 745	3 652	1 318	22 694	7 239	42 989
Juni	30 723	3 182	1 526	21 558	6 976	37 849
Juli	34 310	3 800	1 812	21 040	8 922	39 659
Agustus	33 791	4 012	1 607	22 626	7 994	43 586
September	32 498	3 779	1 510	22 413	7 552	40 586
Oktober	35 070	4 055	1 531	22 807	7 523	44 376 ¹⁾
November	34 361	3 869	1 541	23 472	7 504	43 920

PENJELASAN TEKNIS

1. Data Statistik Perhotelan dikumpulkan oleh BPS melalui survey bulanan VHT-S yang sebelumnya disebut HT-1 ke pengusaha hotel. Untuk hotel berbintang pencacahannya dilakukan secara lengkap, sedangkan untuk hotel non bintang dilakukan secara sampel.
2. Data Statistik Wisatawan Asing diperoleh dari Direktorat Jendral Imigrasi berdasarkan hasil kompilasi kartu A/D. Kartu ini diisi oleh setiap tamu asing yang datang ke Indonesia.
3. Tamu Asing adalah setiap pengunjung yang mengunjungi suatu negara di luar tempat tinggalnya, didorong oleh suatu atau beberapa keperluan tanpa bermaksud memperoleh penghasilan di tempat yang dikunjungi. Definisi ini mengacu pada definisi yang dipakai World Tourism Organization, (WTO).
4. Tingkat penghunian kamar hotel ialah banyaknya malam kamar yang dihuni dibagi dengan banyaknya malam kamar yang tersedia dikalikan 100 persen.
5. Tingkat penghunian tempat tidur ialah banyaknya malam tempat tidur yang dipakai dibagi dengan banyaknya malam tempat tidur yang tersedia dikalikan 100 persen.
6. Rata-rata lamanya tamu menginap ialah banyaknya malam tempat tidur yang dipakai dibagi dengan banyaknya tamu yang datang menginap ke akomodasi. Rata-rata lamanya tamu menginap ini bisa dibedakan antara tamu asing dan tamu dalam negeri.
7. Rata-rata lamanya tamu asing menginap ialah banyaknya malam tempat tidur oleh tamu asing dibagi dengan banyaknya tamu asing yang datang.
8. Rata-rata lamanya tamu dalam negeri menginap ialah banyaknya malam tempat tidur oleh tamu dalam negeri dibagi dengan banyaknya tamu dalam negeri yang datang.

TECHNICAL NOTES

1. *Hotel Statistics are collected by the BPS Statistics Indonesia through monthly surveys (VHT-S) which before that known as (HT-1) questionairs of hotel enterprises. For classified hotels, complete enumeration is undertaken, while for unclassified hotels samples are taken for.*
2. *Foreign tourists statistics are obtained from the Directorate General of Immigration, based on A/D card compilation. This card is filled out by every foreign visitor coming to Indonesia.*
3. *A foreign visitor is any person visiting other countries outside his/her usual place of residence for any reason, without intending to earn any income in the visited countryies. This definition follows the standard definition from the World Tourism Organization (WTO).*
4. *Room occupancy rate is the number of room-nights occupied divided by the number of room-nights available, multiplied by 100 percent.*
5. *Bed-occupancy rate is the number of bed-nights occupied divided by the number of bed-nights available, multiplied by 100 percent.*
6. *Average length of stay is the number of bed-nights used divided by the number of guests coming to stay at the accommodation. This average length of stay is distinguished between foreign and domestic guests.*
7. *The average foreign guests length of stay is the number of bed-nights used by foreign guests divided by the total number of foreign guests.*
8. *The average domestic guest length of stay is the number of bed-nights used by domestic guests divided by the total number of domestic guests.*

HOTEL DAN PARIWISATA
HOTEL AND TOURISM

TABEL: 8.1.1 TINGKAT PENGHUNIAN KAMAR PADA HOTEL BERBINTANG DI INDONESIA
TABLE: ROOM OCCUPANCY RATE OF CLASSIFIED HOTELS IN INDONESIA
(PERSENTASE / PERCENTAGE)

Provinsi / Provinces	Bintang 5 / 5 Stars		Bintang 4 / 4 Stars		Bintang 3 / 3 Stars		Bintang 2 / 2 Stars		Bintang 1 / 1 Stars		Seluruhnya All classes	
	Okt-17	Nov-17	Okt-17	Nov-17	Okt-17	Nov-17	Okt-17	Nov-17	Okt-17	Nov-17	Okt-17	Nov-17
	[1]	[2]	[3]	[4]	[5]	[6]	[7]	[8]	[9]	[10]	[11]	[12]
1. Aceh	-	-	49,3	81,2	51,7	58,4	29,4	35,4	62,5	50,4	50,4	56,8
2. Sumatera Utara	70,0	33,4	50,4	38,5	42,8	50,3	40,0	38,1	33,3	31,4	47,2	41,9
3. Sumatera Barat	54,8	56,9	69,8	70,9	60,4	70,6	64,9	73,8	32,4	37,0	59,6	65,1
4. Riau	47,9	52,8	46,8	41,6	45,3	56,4	38,2	46,4	45,6	38,7	44,5	50,5
5. Jambi	-	-	39,5	45,0	61,5	54,3	28,2	28,1	59,4	57,5	51,1	49,3
6. Sumatera Selatan	63,8	44,1	68,6	70,4	69,1	69,1	51,8	61,0	30,4	52,9	59,6	63,1
7. Bengkulu	-	-	-	-	67,1	72,2	77,3	83,7	51,3	50,6	67,5	72,0
8. Lampung	-	-	57,5	60,6	55,2	55,8	71,5	72,7	-	-	59,3	60,7
9. Kep. Bangka Belitung	49,1	45,1	43,6	45,5	51,0	52,0	23,0	27,3	27,5	30,5	41,9	43,2
10. Kepulauan Riau	42,0	41,7	59,6	68,3	56,2	57,2	43,5	49,5	54,8	59,7	53,5	58,4
11. DKI. Jakarta	52,5	52,2	64,2	58,1	73,0	74,7	63,4	82,8	80,9	93,9	65,2	67,3
12. Jawa Barat	52,4	64,3	59,7	60,7	48,6	53,2	68,3	65,4	50,9	42,5	56,3	57,8
13. Jawa Tengah	48,8	57,0	50,7	65,0	52,8	56,0	44,5	46,1	30,7	35,3	48,0	54,1
14. DI. Yogyakarta	61,1	72,9	55,6	63,3	63,7	64,1	64,9	71,2	52,0	32,7	59,7	63,9
15. Jawa Timur	45,3	54,6	77,2	75,3	55,7	62,2	60,0	66,4	36,6	39,1	60,5	64,6
16. Banten	38,5	17,6	53,5	53,6	44,3	53,4	53,0	57,0	28,5	26,2	47,8	51,3
17. B a l i	65,4	51,9	67,8	56,1	63,7	53,7	64,6	59,7	74,2	51,9	65,9	54,1
18. Nusa Tenggara Barat	64,4	47,4	54,3	54,7	47,1	53,1	44,4	53,1	16,2	25,6	49,9	52,5
19. Nusa Tenggara Timur	44,5	65,1	75,7	74,0	58,6	64,0	56,5	63,7	30,7	49,3	59,0	64,5
20. Kalimantan Barat	-	-	66,3	57,9	52,0	51,6	37,3	44,0	56,1	57,5	53,0	52,1
21. Kalimantan Tengah	-	-	58,0	63,7	43,7	40,7	73,7	73,9	-	-	61,8	63,1
22. Kalimantan Selatan	-	-	69,9	62,5	62,3	55,1	35,3	34,0	26,6	31,9	57,2	51,9
23. Kalimantan Timur	40,3	63,2	48,8	54,7	56,7	52,5	47,7	46,6	15,5	23,8	49,7	53,2
24. Kalimantan Utara	-	-	39,3	42,2	-	-	32,3	27,0	54,8	39,2	39,9	33,4
25. Sulawesi Utara	68,6	69,9	80,1	72,6	59,5	58,0	46,3	48,9	55,4	14,0	68,8	62,5
26. Sulawesi Tengah	-	-	63,6	77,8	67,3	66,8	-	-	-	-	66,3	69,8
27. Sulawesi Selatan	50,8	56,6	60,7	58,9	50,5	52,1	44,8	47,3	39,0	39,6	50,2	51,4
28. Sulawesi Tenggara	-	-	28,7	32,0	51,6	55,8	29,2	28,4	46,3	59,2	40,0	46,6
29. Gorontalo	-	-	51,7	47,8	85,6	88,6	82,9	69,7	28,9	23,3	56,5	51,6
30. Sulawesi Barat	-	-	6,7	6,6	77,4	79,4	19,5	16,6	14,8	10,3	43,9	45,6
31. Maluku	-	-	66,0	61,6	40,8	39,1	46,2	38,0	28,3	25,0	46,1	41,2
32. Maluku Utara	-	-	51,5	64,0	-	-	36,3	20,7	67,0	98,4	52,3	64,0
33. Papua Barat	-	-	73,2	88,1	38,0	57,9	10,3	16,2	49,9	75,9	48,4	67,6
34. Papua	89,1	69,2	49,0	49,0	60,4	85,3	40,4	24,1	54,4	59,7	55,5	64,5

HOTEL DAN PARIWISATA
HOTEL AND TOURISM

TABEL: 8.1.2 TINGKAT PENGHUNIAN KAMAR PADA HOTEL TIDAK BERBINTANG
TABLE: ROOM OCCUPANCY RATE OF NON - CLASSIFIED HOTELS
(PERSENTASE / PERCENTAGE)

Provinsi / Provinces	2009	2010	2011	2012	2013	2014	2015	2016
[1]	[2]	[3]	[4]	[5]	[6]	[7]	[8]	[9]
1. Aceh	38,6	39,0	37,0	36,9	31,1	32,2	29,9	30,5
2. Sumatera Utara	37,1	36,6	38,5	40,6	43,0	37,2	41,4	40,7
3. Sumatera Barat	36,7	40,4	43,6	43,1	36,3	44,2	34,1	33,7
4. Riau	58,4	58,0	60,3	54,4	48,8	36,2	42,0	44,5
5. Jambi	37,4	35,1	33,5	35,2	34,4	31,9	27,3	30,8
6. Sumatera Selatan	38,2	39,1	32,8	42,3	37,3	36,3	33,5	35,3
7. Bengkulu	30,9	33,5	26,9	25,1	29,4	25,1	24,0	22,9
8. Lampung	43,9	41,6	48,2	45,1	39,9	37,4	35,7	40,7
9. Kep. Bangka Belitung	27,6	28,6	26,7	24,3	20,6	28,1	27,4	28,2
10. Kepulauan Riau	27,1	41,5	36,5	35,0	40,8	42,8	34,4	37,6
11. D.K.I. Jakarta	62,8	61,5	60,9	60,6	60,2	65,4	67,8	71,7
12. Jawa Barat	28,2	29,1	32,9	34,7	30,3	32,1	27,5	34,7
13. Jawa Tengah	24,6	29,2	29,6	32,2	29,6	30,1	32,5	31,8
14. D.I. Yogyakarta	32,7	29,3	37,9	38,3	34,1	33,7	27,0	31,8
15. Jawa Timur	32,0	32,8	34,7	35,3	33,6	33,4	31,1	32,6
16. Banten	30,5	26,2	25,7	26,7	35,3	32,2	45,6	35,3
17. Bali	46,0	46,2	46,3	44,2	39,2	39,4	40,6	37,5
18. Nusa Tenggara Barat	20,6	29,2	34,0	34,5	25,3	28,6	23,6	27,8
19. Nusa Tenggara Timur	16,5	18,8	19,8	20,0	19,7	21,1	24,4	25,7
20. Kalimantan Barat	39,4	39,2	35,5	37,1	32,5	33,9	32,7	34,4
21. Kalimantan Tengah	29,1	39,4	38,6	38,0	44,4	35,0	29,3	29,5
22. Kalimantan Selatan	32,1	39,1	43,3	40,2	39,1	38,8	34,0	30,4
23. Kalimantan Timur	65,0	43,7	54,7	53,1	58,4	45,0	34,1	28,3
24. Kalimantan Utara	-	-	-	-	-	-	46,2	32,7
25. Sulawesi Utara	32,5	31,4	32,8	39,4	49,4	40,7	43,5	39,1
26. Sulawesi Tengah	23,6	26,9	29,8	29,7	27,3	26,1	30,4	28,4
28. Sulawesi Selatan	43,7	43,7	42,7	33,5	32,7	27,3	26,0	30,1
28. Sulawesi Tenggara	26,9	22,9	47,7	36,7	31,6	35,8	26,0	25,4
29. Gorontalo	27,6	29,2	33,3	32,5	35,5	25,3	31,4	32,0
30. Sulawesi Barat	33,7	22,0	19,1	22,8	20,5	25,0	22,0	24,7
31. Maluku	19,0	20,4	28,9	28,0	63,3	36,4	23,4	23,1
32. Maluku Utara	30,7	26,7	22,7	24,9	29,5	32,3	44,3	38,3
33. Papua Barat	27,7	36,1	32,8	33,9	29,5	31,1	27,1	33,9
34. Papua	37,6	35,3	37,3	35,4	37,6	35,1	36,3	38,2
INDONESIA	35,6	36,0	38,7	38,2	37,3	35,9	33,2	34,9

HOTEL DAN PARIWISATA
HOTEL AND TOURISM

TABEL: 8.2.1 RATA-RATA LAMA MENGINAP TAMU ASING DAN TAMU DALAM NEGERI PADA HOTEL BERBINTANG DI 27 PROVINSI DAERAH TUJUAN WISATA
TABLE: AVERAGE LENGTH OF STAY OF FOREIGN AND DOMESTIC GUESTS AT CLASSIFIED HOTEL IN 27 PROVINCES OF MAIN TOURIST DESTINATION
(DALAM HARI / IN DAYS)

Provinsi / Provinces	Bintang 5 / 5 Stars		Bintang 4 / 4 Stars		Bintang 3 / 3 Stars		Bintang 2 / 2 Stars		Bintang 1 / 1 Stars		Seluruhnya All classes	
	Okt-17	Nov-17	Okt-17	Nov-17	Okt-17	Nov-17	Okt-17	Nov-17	Okt-17	Nov-17	Okt-17	Nov-17
	[1]	[2]	[3]	[4]	[5]	[6]	[7]	[8]	[9]	[10]	[11]	[12]
1. Aceh	-	-	1,4	2,1	2,2	2,0	2,0	3,6	2,0	1,8	2,1	2,0
2. Sumatera Utara	2,2	1,0	4,4	1,3	1,7	1,6	1,4	1,2	1,4	1,4	2,5	1,4
3. Sumatera Barat	1,7	1,7	1,7	1,8	1,6	1,8	1,6	1,8	1,3	1,4	1,6	1,8
4. Riau	1,6	1,8	2,0	1,6	1,5	1,6	1,6	1,7	2,2	1,9	1,7	1,6
5. Jambi	-	-	1,7	1,5	1,8	1,7	1,3	1,7	2,3	2,8	1,8	1,8
6. Sumatera Selatan	1,4	1,6	1,7	1,6	1,7	1,5	1,5	1,4	1,2	1,5	1,6	1,5
7. Bengkulu	-	-	-	-	1,5	1,5	1,7	1,4	1,8	2,4	1,6	1,6
8. Lampung	-	-	1,6	1,7	1,7	1,5	1,0	1,0	-	-	1,4	1,4
9. Kep. Bangka Belitung	1,9	1,6	1,6	1,7	1,8	1,7	1,7	1,5	1,8	2,4	1,7	1,7
10. Kepulauan Riau	2,3	1,9	2,2	2,0	2,0	1,6	2,0	2,0	3,0	2,3	2,2	1,9
11. DKI. Jakarta	2,0	1,5	2,2	1,9	2,1	2,0	2,8	2,3	1,6	1,3	2,2	1,8
12. Jawa Barat	1,8	1,8	1,7	1,8	1,6	1,6	1,5	1,6	1,4	1,4	1,6	1,7
13. Jawa Tengah	1,6	1,7	1,5	1,7	1,4	1,5	1,3	1,3	1,3	1,3	1,4	1,5
14. DI. Yogyakarta	1,7	2,2	1,8	1,8	1,6	1,6	1,5	1,4	2,5	1,7	1,7	1,7
15. Jawa Timur	1,7	1,4	1,9	1,9	2,0	1,8	1,7	1,6	1,6	1,6	1,9	1,8
16. Banten	2,0	1,0	1,6	1,4	1,7	1,3	1,3	1,8	1,2	1,4	1,6	1,4
17. B a l i	3,0	3,5	3,6	3,1	3,2	3,0	1,8	2,2	2,9	3,9	3,1	3,1
18. Nusa Tenggara Barat	3,0	2,4	2,0	2,1	1,7	1,9	2,0	2,0	1,6	1,7	1,9	2,0
19. Nusa Tenggara Timur	2,5	2,8	1,8	1,8	1,9	1,9	1,9	1,6	2,3	2,6	1,9	1,8
20. Kalimantan Barat	-	-	1,6	1,7	1,7	1,9	1,3	1,8	1,4	1,1	1,6	1,7
21. Kalimantan Tengah	-	-	1,4	1,7	1,3	1,2	1,4	1,5	-	-	1,4	1,5
22. Kalimantan Selatan	-	-	2,1	1,8	1,6	1,6	1,5	1,6	1,4	1,5	1,8	1,7
23. Kalimantan Timur	2,0	2,0	1,8	1,8	1,9	1,9	1,9	1,8	1,3	1,4	1,8	1,9
24. Kalimantan Utara	-	-	1,0	1,0	-	-	1,0	1,0	1,8	1,3	1,2	1,1
25. Sulawesi Utara	2,0	1,8	2,5	2,2	2,3	2,1	2,4	1,8	1,6	2,2	2,3	2,0
26. Sulawesi Tengah	-	-	1,7	2,0	2,1	1,9	-	-	-	-	2,0	2,0
27. Sulawesi Selatan	1,3	1,3	1,8	1,6	1,8	1,8	1,6	1,6	1,9	1,8	1,8	1,7
28. Sulawesi Tenggara	-	-	2,1	1,4	1,9	1,7	1,9	2,6	1,3	1,4	1,9	1,6
29. Gorontalo	-	-	1,8	1,5	2,2	2,0	1,6	1,7	2,2	1,6	1,8	1,7
30. Sulawesi Barat	-	-	3,0	1,0	1,7	1,5	1,4	1,8	1,0	1,0	1,6	1,5
31. Maluku	-	-	1,9	2,0	2,4	2,3	2,4	1,9	4,0	3,5	2,3	2,1
32. Maluku Utara	-	-	1,5	1,5	-	-	1,7	1,0	1,7	1,8	1,6	1,6
33. Papua Barat	-	-	1,6	3,1	2,1	3,7	1,5	2,7	1,9	2,6	1,8	3,2
34. Papua	4,7	4,7	1,7	1,7	2,6	1,5	3,2	3,1	2,7	2,9	2,4	1,8

HOTEL DAN PARIWISATA
HOTEL AND TOURISM

TABEL: 8.2.2 RATA-RATALAMA MENGINAP TAMU ASING DAN TAMU DALAM NEGERI PADA HOTEL TIDAK BERBINTANG
TABLE: AVERAGE LENGTH OF STAY OF FOREIGN AND DOMESTIC GUESTS AT NON CLASSIFIED HOTELS
(DALAM HARI / IN DAYS)

Provinsi / Provinces	2009	2010	2011	2012	2013	2014	2015	2016
[1]	[2]	[3]	[4]	[5]	[6]	[7]	[8]	[9]
1. Aceh	1,9	1,8	1,6	1,8	1,8	2,1	1,8	1,6
2. Sumatera Utara	1,3	1,3	1,5	1,6	1,4	1,3	1,4	1,4
3. Sumatera Barat	1,5	1,6	1,5	1,3	1,4	1,5	1,4	1,2
4. Riau	1,6	2,1	1,9	1,8	2,0	1,6	1,7	1,5
5. J a m b i	1,7	1,7	1,3	1,4	1,8	1,9	1,5	1,8
6. Sumatera Selatan	1,5	1,5	1,9	1,8	2,0	1,7	1,6	1,5
7. Bengkulu	1,8	1,7	1,9	1,7	2,0	1,5	1,3	1,2
8. Lampung	1,4	1,6	1,4	1,3	1,4	1,6	1,2	1,4
9. Kep.Bangka Belitung	2,2	2,0	2,5	1,8	1,6	1,8	1,5	1,6
10. Kepulauan Riau	1,9	2,4	2,0	1,6	1,6	2,3	1,5	1,7
11. D.K.I. Jakarta	1,4	1,4	1,4	1,4	1,4	1,7	1,5	1,6
12. Jawa Barat	1,2	1,2	1,4	1,3	1,4	1,5	1,2	1,3
13. Jawa Tengah	1,2	1,2	1,2	1,2	1,2	1,2	1,2	1,2
14. D.I. Yogyakarta	1,3	1,2	1,4	1,5	1,3	1,3	1,2	1,3
15. Jawa Timur	1,3	1,3	1,5	1,4	1,4	1,4	1,2	1,3
16. Banten	1,2	1,1	1,1	1,1	1,2	1,3	1,4	1,3
17. B a l i	2,7	2,9	2,9	2,3	2,8	3,1	3,2	2,6
18. Nusa Tenggara Barat	2,2	2,4	2,5	1,9	1,9	2,1	1,7	1,9
19. Nusa Tenggara Timur	1,6	2,0	1,9	1,6	1,7	2,5	2,0	1,7
20. Kalimantan Barat	1,6	1,5	1,3	1,4	1,5	1,3	1,3	1,4
21. Kalimantan Tengah	2,1	1,8	2,1	1,8	1,8	1,6	1,3	1,3
22. Kalimantan Selatan	1,9	2,0	1,7	1,6	1,7	1,4	1,5	1,3
23. Kalimantan Timur	2,3	2,1	2,6	3,2	4,0	2,1	1,9	1,6
24. Kalimantan Utara	-	-	-	-	-	-	2,4	1,4
25. Sulawesi Utara	2,0	1,9	1,4	1,8	2,5	2,3	2,5	1,7
26. Sulawesi Tengah	1,5	1,5	1,9	1,4	1,5	1,4	1,8	1,6
28. Sulawesi Selatan	2,5	2,2	1,6	1,5	1,8	1,4	1,3	1,4
28. Sulawesi Tenggara	1,3	1,6	1,8	1,6	1,7	1,6	1,4	1,2
29. Gorontalo	2,2	3,1	2,1	2,1	2,2	3,0	2,2	3,1
30. Sulawesi Barat	2,0	1,6	1,5	1,5	1,5	1,5	1,2	1,2
31. M a l u k u	1,7	1,9	2,5	2,3	4,0	2,9	1,7	1,7
32. Maluku Utara	2,1	1,9	1,7	1,7	2,5	2,7	2,5	2,1
33. Papua Barat	2,3	2,7	2,6	2,7	2,4	2,2	2,1	1,8
34. Papua	2,4	2,2	2,4	2,1	2,0	1,9	2,7	2,0
INDONESIA	1,6	1,6	1,7	1,6	1,7	1,6	1,5	1,4

HOTEL DAN PARIWISATA
HOTEL AND TOURISM
TABEL: 8.3
TABLE:
RATA-RATA LAMA MENGINAP TAMU ASING PADA HOTEL BERBINTANG DI 27 PROVINSI DAERAH TUJUAN WISATA
AVERAGE LENGTH OF STAY OF FOREIGN GUESTS AT CLASSIFIED HOTEL IN

Provinsi / Provinces	Bintang 5 / 5 Stars		Bintang 4 / 4 Stars		Bintang 3 / 3 Stars		Bintang 2 / 2 Stars		Bintang 1 / 1 Stars		Seluruhnya All classes	
	Okt-17	Nov-17	Okt-17	Nov-17	Okt-17	Nov-17	Okt-17	Nov-17	Okt-17	Nov-17	Okt-17	Nov-17
	[1]	[2]	[3]	[4]	[5]	[6]	[7]	[8]	[9]	[10]	[11]	[12]
1. Aceh	-	-	5,3	4,1	2,9	2,1	2,3	-	4,3	2,7	4,1	2,5
2. Sumatera Utara	1,8	1,0	6,8	1,0	1,3	2,3	3,0	0,6	1,3	1,3	3,8	1,2
3. Sumatera Barat	6,0	1,0	2,3	2,3	2,9	2,5	2,2	2,2	1,4	2,3	2,2	2,3
4. Riau	4,4	4,1	2,0	2,1	1,7	2,2	7,9	2,9	1,0	1,0	2,5	2,6
5. Jambi	-	-	3,2	3,1	3,2	2,1	1,4	2,0	1,0	-	3,1	3,0
6. Sumatera Selatan	3,8	5,1	5,4	4,0	2,0	2,3	3,9	1,6	6,5	1,4	3,3	2,9
7. Bengkulu	-	-	-	-	2,2	3,4	-	1,4	-	-	2,2	3,2
8. Lampung	-	-	2,4	2,0	1,7	2,8	-	-	-	-	2,2	2,2
9. Kep. Bangka Belitung	1,6	1,8	2,7	2,2	2,2	3,1	-	-	3,0	2,7	2,4	2,4
10. Kepulauan Riau	2,1	1,9	2,3	2,2	2,8	1,8	2,8	1,7	2,4	1,8	2,4	2,0
11. DKI. Jakarta	2,2	1,7	2,5	2,2	3,2	3,4	1,9	2,8	3,1	2,4	2,4	2,4
12. Jawa Barat	4,2	3,3	3,8	3,4	3,4	3,2	5,3	4,4	3,5	6,8	3,9	3,5
13. Jawa Tengah	2,1	1,8	2,6	2,5	2,9	4,8	2,5	3,4	4,0	2,2	2,5	3,0
14. DI. Yogyakarta	1,9	2,1	2,7	3,0	2,2	2,0	4,1	2,2	3,0	2,9	2,3	2,3
15. Jawa Timur	2,2	1,8	2,9	4,1	3,0	2,8	2,2	2,2	1,3	1,3	2,6	2,9
16. Banten	2,8	-	1,7	1,4	1,4	1,7	1,8	1,7	-	9,7	1,8	1,5
17. B a l i	3,0	3,4	3,5	3,2	3,8	3,3	2,1	2,5	3,7	4,7	3,2	3,3
18. Nusa Tenggara Barat	2,0	2,2	2,3	2,3	1,9	2,4	5,1	5,9	2,0	2,2	2,2	2,5
19. Nusa Tenggara Timur	2,3	2,8	3,2	6,2	2,2	4,0	1,3	3,1	2,6	1,6	2,6	3,8
20. Kalimantan Barat	-	-	1,7	4,8	2,7	2,7	1,8	3,0	1,0	-	2,3	3,7
21. Kalimantan Tengah	-	-	2,9	1,9	1,2	1,4	3,3	4,7	-	-	2,6	2,4
22. Kalimantan Selatan	-	-	2,6	2,4	5,4	3,9	2,3	1,2	-	-	3,7	3,0
23. Kalimantan Timur	3,3	3,8	3,6	3,1	4,4	4,5	2,2	5,8	1,0	1,3	3,7	3,5
24. Kalimantan Utara	-	-	1,8	1,5	-	-	-	-	1,0	2,1	1,7	1,6
25. Sulawesi Utara	6,1	2,7	4,2	4,5	4,6	4,1	-	-	-	7,0	4,5	4,2
26. Sulawesi Tengah	-	-	2,2	1,9	3,6	3,2	-	-	-	-	3,2	2,9
27. Sulawesi Selatan	2,0	1,4	2,5	2,5	2,2	2,8	2,6	4,5	3,1	3,0	2,4	2,8
28. Sulawesi Tenggara	-	-	2,9	3,8	6,1	4,2	-	-	-	-	3,5	4,1
29. Gorontalo	-	-	1,1	1,4	1,0	1,7	3,4	3,0	4,4	1,0	2,9	2,0
30. Sulawesi Barat	-	-	-	-	3,0	1,9	-	-	-	-	3,0	1,9
31. Maluku	-	-	1,9	2,2	3,6	3,5	2,9	4,0	3,3	3,4	2,4	3,0
32. Maluku Utara	-	-	2,0	2,8	-	-	-	-	-	-	2,0	2,8
33. Papua Barat	-	-	3,8	2,1	3,8	1,5	-	1,0	2,7	1,5	3,7	1,9
34. Papua	4,7	4,5	2,4	2,4	6,0	2,5	2,5	-	2,3	9,0	4,4	2,9

HOTEL DAN PARIWISATA
HOTEL AND TOURISM

TABEL: 8.4 JUMLAH WISATAWAN ASING YANG DATANG MELALUI 19 PINTU MASUK UTAMA ¹⁾
TABLE: NUMBER OF FOREIGN TOURIST ARRIVALS THROUGH 19 MAIN PORTS OF ENTRY ¹⁾
(ORANG / PERSON)

Tahun dan bulan Year and month	Sukarno- Hatta	Ngurah Rai	Kualanamu ²⁾	Batam	Sam Ratulangi	Juanda	Entikong	Adi Sumarmo	Minang kabau	Tanjung Priok	Tanjung Pinang
[1]	[2]	[3]	[4]	[5]	[6]	[7]	[8]	[9]	[10]	[11]	[12]
2006	1 147 250	1 328 929	110 405	1 012 711	17 745	83 439	14 540	13 834	24 910	66 679	129 769
2007	1 153 006	1 741 935	116 624	1 077 306	19 274	140 438	18 220	18 628	26 974	68 735	119 574
2008	1 464 717	2 081 786	130 211	1 062 390	21 795	156 726	19 989	19 022	40 911	67 886	123 505
2009	1 390 440	2 384 819	148 193	951 384	29 715	158 076	21 190	16 489	51 002	59 212	102 487
2010	1 823 636	2 546 023	162 410	1 007 446	20 220	168 888	23 436	22 350	27 482	63 859	97 954
2011	1 933 022	2 788 706	192 650	1 162 581	20 074	185 815	25 254	23 830	30 585	65 171	106 280
2012	2 053 850	2 902 125	205 845	1 219 608	19 111	197 776	25 897	21 622	32 768	66 268	103 785
2013	2 240 502	3 241 891	225 550	1 336 430	19 917	225 041	24 856	17 738	44 135	65 237	99 593
2014	2 246 437	3 731 735	234 724	1 454 210	17 279	217 293	22 464	12 911	50 196	64 941	97 772
2015	2 304 275	3 923 970	197 818	1 545 818	19 465	200 851	24 852	7 885	42 330	64 611	91 179
2016	2 416 060	4 852 634	203 947	1 432 472	40 624	220 570	23 645	5 756	49 686	60 322	93 249
November	219 246	396 150	21 083	106 953	4 270	23 126	1 610	196	5 115	5 584	6 854
Desember	193 629	437 946	26 252	159 277	3 820	21 415	3 433		5 225	4 719	10 855
2017	2 370 577	5 349 617	211 878	1 313 311	70 711	216 539	19 442	6 119	47 730	56 114	100 824
Januari	189 242	452 660	18 060	129 728	7 674	17 157	2 508	74	4 020	3 823	8 588
Februari	183 977	447 762	15 010	95 061	5 119	12 013	1 525	520	4 045	4 743	6 204
Maret	215 651	422 757	20 578	127 308	5 148	17 019	2 626	775	4 989	4 871	7 810
April	211 131	474 610	18 295	134 218	5 891	20 102	1 689	659	4 558	4 943	9 143
Mei	204 723	486 637	17 945	112 333	5 589	19 127	2 003	407	4 109	5 508	7 239
Juni	158 147	503 617	17 076	125 835	4 678	16 382	2 040	330	2 940	4 011	8 666
Juli	274 808	591 234	19 138	117 354	7 300	22 907	1 081	592	4 065	5 784	9 756
Agustus	280 737	599 827	25 089	120 042	8 886	26 365	1 564	736	5 209	5 398	11 572
September	219 348	550 238	18 141	118 558	6 306	22 575	2 205	700	4 347	5 347	10 769
Oktober	215 612	462 263	19 876	112 766	7 687	19 285	1 123	611	4 826	5 031	10 574
November	217 201	358 012	22 670	120 108	6 433	23 607	1 078	715	4 622	6 655	10 503

HOTEL DAN PARIWISATA
HOTEL AND TOURISM

TABEL: 8.4 JUMLAH WISATAWAN ASING YANG DATANG MELALUI 19 PINTU MASUK UTAMA ¹⁾
TABLE: NUMBER OF FOREIGN TOURIST ARRIVALS THROUGH 19 MAIN PORTS OF ENTRY ¹⁾
(ORANG / PERSON)

(Lanjutan/Continuation)

Tahun dan bulan Year and month	Lombok ³⁾	Makasar	Sepinggan	Simpang Tiga	Adi Sucipto	Husein Sastranegara	Tanjung Uban	Balai Karimun	Lainnya	Total Indonesia
[1]	[13]	[14]	[15]	[16]	[17]	[18]	[19]	[20]	[21]	[22]
2006	-	-	-	-	-	-	-	-	921 140	4 871 351
2007	-	-	-	-	-	-	-	-	1 005 055	5 505 759
2008	-	-	-	-	-	-	-	-	1 046 559	6 234 497
2009	13 908	20 222	9 985	18 996	45 883	78 998	296 229	101 632	424 870	6 323 730
2010	17 288	16 211	10 824	15 278	46 987	90 278	313 945	100 908	427 521	7 002 944
2011	17 938	14 295	15 607	21 982	48 160	115 285	337 353	104 397	441 846	7 649 731
2012	17 032	13 881	16 828	21 387	58 926	146 736	336 547	107 499	477 081	8 044 462
2013	40 380	17 730	16 904	25 946	86 020	176 318	318 154	104 889	474 910	8 812 229
2014	69 881	15 713	13 157	27 382	89 257	180 492	320 862	100 782	468 426	9 435 413
2015	70 217	13 091	7 865	25 377	81 278	159 647	304 010	96 666	548 145	9 729 350
2016	90 738	16 897	10 995	29 926	112 058	181 033	305 404	89 107	576 158	10 811 281
November	7 813	2 263	800	3 280	10 209	12 755	21 984	6 254	75 836	931 381
Desember	9 694	1 941	762	3 973	10 877	22 410	32 820	8 780	77 784	1 035 612
2017	111 367	16 100	4 286	34 251	129 951	147 681	324 057	74 467	477 858	11 082 880
Januari	9 918	1 700	409	3 033	9 368	8 449	26 535	7 847	56 785	957 578
Februari	8 454	1 222	322	2 673	9 292	13 221	21 664	5 859	48 595	887 281
Maret	11 823	1 502	402	3 405	12 389	17 559	25 198	7 363	47 575	956 748
April	12 284	1 149	356	3 256	12 887	15 856	28 158	7 751	51 917	1 018 853
Mei	9 877	1 104	370	3 340	11 443	15 162	25 225	6 482	39 844	978 467
Juni	7 298	1 224	281	3 288	6 519	7 791	34 484	6 324	33 565	944 496
Juli	12 066	2 034	447	3 274	13 509	11 479	31 971	6 047	38 290	1 173 136
Agustus	12 618	1 671	419	3 340	16 256	15 196	36 941	6 541	41 397	1 219 804
September	10 339	1 580	452	2 820	13 824	14 025	31 178	7 024	40 563	1 080 339
Oktober	8 992	1 402	411	2 770	12 818	13 773	32 119	6 311	37 788	976 038
November	7 698	1 512	417	3 052	11 646	15 170	30 584	6 918	41 539	890 140

Catatan 1) Sebelum Januari 2006 wisatawan asing datang melalui 13 pintu masuk utama dan sebelum Januari 2009 wisatawan asing datang melalui 11 pintu masuk utama

2) Sebelum Bulan Agustus 2013, pintu masuk masih di Polonia

3) Sebelum Bulan Oktober 2011, pintu masuk masih di Selaparang

Note : 1) Before January 2006, foreign tourist arrivals through 13 main ports of entry and before January 2009, foreign tourist arrivals through 11 main ports of entry

2) Before August 2013, ports of entry in Polonia

3) Before October 2011, ports of entry in Selaparang

PENDAPATAN NASIONAL
NATIONAL INCOME

TABEL: 9.1
TABLE:

PRODUK DOMESTIK BRUTO TRIWULANAN ATAS DASAR HARGA BERLAKU MENURUT LAPANGAN USAHA
QUARTERLY GROSS DOMESTIC PRODUCT AT CURRENT MARKET PRICES BY INDUSTRIAL ORIGIN
(MILIAR / BILLION RUPIAHS)

Kategori	Lapangan Usaha / <i>Industrial Origin</i>	2013		Jumlah <i>Total</i> 2013	2014		
		III	IV		I	II	III
		[1]	[2]	[3]	[4]	[5]	[6]
A	PERTANIAN, KEHUTANAN DAN PERIKANAN AGRICULTURE, LIVESTOCK, FORESTRY AND FISHERY	363 817,8	290 300,7	1 275 048,4	337 476,6	360 435,0	394 582,6
	1 Pertanian, Peternakan, Perburuan dan Jasa Pertanian	291 453,1	214 275,4	994 778,4	264 847,3	281 885,5	312 497,3
	a. Tanaman Pangan	93 703,9	53 055,0	332 111,9	106 878,2	85 067,2	97 087,4
	b. Tanaman Hortikultura	38 278,0	32 475,2	137 368,8	37 900,7	42 898,7	43 025,2
	c. Tanaman Perkebunan	115 457,2	84 041,6	358 172,4	75 886,0	109 062,2	123 966,7
	d. Peternakan	38 635,1	40 267,5	147 981,9	38 935,7	39 741,7	42 702,3
	e. Jasa Pertanian dan Perburuan	5 378,9	4 436,1	19 143,4	5 246,7	5 115,7	5 715,7
	2 Kehutanan dan Penebangan Kayu	18 139,2	19 075,0	69 599,2	16 228,0	19 460,8	19 392,8
	3 Perikanan	54 225,5	56 950,3	210 670,8	56 401,3	59 088,7	62 692,5
B	PERTAMBANGAN DAN PENGGALIAN MINING AND QUARRYING	265 653,5	279 202,7	1 050 745,8	263 560,1	260 869,2	266 708,9
	1 Pertambangan Minyak, Gas dan Panas Bumi	133 135,2	140 336,6	520 088,1	137 856,6	135 563,8	129 814,0
	2 Pertambangan Batubara dan Lignit	66 552,6	69 361,0	282 193,1	64 509,3	58 504,2	66 217,8
	3 Pertambangan Bijih Logam	27 455,9	28 637,4	98 468,4	19 324,9	24 056,1	26 733,6
	4 Pertambangan dan Penggalian Lainnya	38 509,8	40 867,7	149 996,2	41 869,3	42 745,1	43 943,5
C	INDUSTRI PENGOLAHAN MANUFACTURING INDUSTRY	505 276,7	521 823,7	2 007 426,8	532 737,4	555 281,5	563 831,9
	1 Industri Batubara dan Pengilangan Migas	77 235,0	82 282,4	314 215,5	84 148,6	83 919,2	85 135,2
	INDUSTRI PENGOLAHAN NON MIGAS NON-OIL & GAS MANUFACTURING INDUSTRY	-	-	-	448 588,8	471 362,3	-
	1 Industri Makanan dan Minuman	126 063,7	128 119,7	491 142,4	129 567,6	141 857,3	144 906,1
	2 Industri Pengolahan Tembakau	20 610,7	22 367,6	82 684,3	22 882,3	23 864,9	24 172,6
	3 Industri Tekstil dan Pakaian Jadi	32 960,0	33 669,7	129 912,0	33 655,1	35 371,0	35 049,2
	4 Industri Kulit, Barang dari Kulit dan Alas Kaki	6 405,7	6 947,7	24 810,0	6 826,4	7 116,2	7 132,9
	5 Industri Kayu, Barang dari Kayu dan Gabus dan Barang Anyaman dari Bambu, Rotan dan Sejenisnya	16 592,5	17 265,0	66 958,0	18 409,5	19 066,6	19 079,1
	6 Industri Kertas dan Barang dari Kertas; Percetakan dan Reproduksi	18 088,2	18 204,5	74 319,0	20 200,2	21 746,3	21 429,1
	7 Industri Kimia, Farmasi dan Obat Tradisional	40 153,6	40 961,3	157 042,1	43 422,2	44 330,8	44 498,2
	8 Industri Karet, Barang dari Karet dan Plastik	19 036,0	19 765,6	76 466,3	20 910,5	19 980,5	20 035,3
	9 Industri Barang Galian bukan Logam	17 758,7	18 001,0	69 400,6	17 829,9	18 611,4	19 459,5

PENDAPATAN NASIONAL
NATIONAL INCOME

TABEL: 9.1
TABLE:

PRODUK DOMESTIK BRUTO TRIWULANAN ATAS DASAR HARGA BERLAKU MENURUT LAPANGAN USAHA
QUARTERLY GROSS DOMESTIC PRODUCT AT CURRENT MARKET PRICES BY INDUSTRIAL ORIGIN
(MILIAR / BILLION RUPIAHS)

(Lanjutan/Continuation)

Kategori	Lapangan Usaha / Industrial Origin	Jumlah Total 2014	2015 ^{x)}				Jumlah Total 2015 ^{x)}	2016 ^{xx)}
			I	II	III	IV		
			[10]	[11]	[12]	[13]		
[1]	[9]	[10]	[11]	[12]	[13]	[14]	[15]	
A	PERTANIAN, KEHUTANAN DAN PERIKANAN	1 409 655,7	373 556,0	409 983,3	433 332,2	338 875,4	1 555 746,9	395 713,3
	AGRICULTURE, LIVESTOCK, FORESTRY AND FISHERY							
	1 Pertanian, Peternakan, Perburuan dan Jasa Pertanian	1 089 549,7	287 934,2	318 124,1	338 990,7	238 921,8	1 183 970,8	300 504,7
	a. Tanaman Pangan	343 252,3	115 838,1	109 460,7	112 578,1	59 531,7	397 408,6	117 241,0
	b. Tanaman Hortikultura	160 568,6	41 080,2	46 697,9	47 551,7	39 123,9	174 453,7	43 216,5
	c. Tanaman Perkebunan	398 260,7	81 393,2	111 205,3	124 736,7	87 956,3	405 291,5	85 865,3
	d. Peternakan	167 008,0	44 005,3	44 863,6	47 757,6	47 525,0	184 151,5	48 283,1
	e. Jasa Pertanian dan Perburuan	20 460,1	5 617,4	5 896,6	6 366,6	4 784,9	22 665,5	5 898,8
	2 Kehutanan dan Penebangan Kayu	74 618,0	18 030,6	22 521,6	20 931,6	21 375,7	82 859,5	19 137,3
	3 Perikanan	245 488,0	67 591,2	69 337,6	73 409,9	78 577,9	288 916,6	76 071,3
B	PERTAMBANGAN DAN PENGGALIAN	1 039 423,0	227 523,1	228 468,1	217 356,4	208 346,5	881 694,1	204 669,5
	MINING AND QUARRYING							
	1 Pertambangan Minyak, Gas dan Panas Bumi	509 783,3	96 984,1	106 546,8	92 714,7	88 270,3	384 515,9	81 815,2
	2 Pertambangan Batubara dan Lignit	259 766,6	62 762,9	56 595,9	56 916,6	53 698,5	229 973,9	51 054,8
	3 Pertambangan Bijih Logam	93 615,2	19 248,7	20 295,4	17 890,5	16 829,6	74 264,2	16 860,6
	4 Pertambangan dan Penggalian Lainnya	176 257,9	48 527,4	45 030,0	49 834,6	49 548,1	192 940,1	54 938,9
C	INDUSTRI PENGOLAHAN	2 227 584,0	579 822,3	602 821,4	614 833,7	620 899,0	2 418 376,4	617 120,3
	MANUFACTURING INDUSTRY							
	1 Industri Batubara dan Pengilangan Migas	337 200,6	80 284,6	79 043,7	80 695,0	80 306,5	320 329,8	73 834,4
	INDUSTRI PENGOLAHAN NON MIGAS	1 890 383,4	499 537,7	523 777,7	534 138,7	540 592,5	2 098 046,6	543 285,9
	NON-OIL & GAS MANUFACTURING INDUSTRY							
	1 Industri Makanan dan Minuman	562 016,6	149 543,5	163 022,1	166 658,8	167 847,5	647 071,9	171 182,8
	2 Industri Pengolahan Tembakau	95 668,1	24 564,8	26 636,8	28 118,3	29 331,7	108 651,6	27 587,3
	3 Industri Tekstil dan Pakaian Jadi	139 031,6	34 705,1	35 068,1	34 840,9	34 779,5	139 393,6	35 603,8
	4 Industri Kulit, Barang dari Kulit dan Alas Kaki	28 600,2	7 355,9	7 838,0	7 797,8	8 449,2	31 440,9	8 562,5
	5 Industri Kayu, Barang dari Kayu dan Gabus dan Barang Anyaman dari Bambu, Rotan dan Sejenisnya	76 071,9	19 432,9	19 479,1	19 111,1	19 970,3	77 993,4	20 539,0
	6 Industri Kertas dan Barang dari Kertas; Percetakan dan Reproduksi	84 372,5	21 502,4	22 193,6	22 148,5	21 915,9	87 760,4	21 425,7
	7 Industri Kimia, Farmasi dan Obat Tradisional	180 037,2	52 218,1	51 355,2	53 626,8	52 588,1	209 788,2	53 242,1
	8 Industri Karet, Barang dari Karet dan Plastik	80 262,9	20 411,2	22 236,2	22 069,6	21 234,4	85 951,4	19 573,5
	9 Industri Barang Galian bukan Logam	76 852,0	19 874,4	20 851,1	20 794,9	21 850,6	83 371,0	21 643,8

PENDAPATAN NASIONAL
NATIONAL INCOME

TABEL: 9.1
TABLE:

PRODUK DOMESTIK BRUTO TRIWULANAN ATAS DASAR HARGA BERLAKU MENURUT LAPANGAN USAHA
QUARTERLY GROSS DOMESTIC PRODUCT AT CURRENT MARKET PRICES BY INDUSTRIAL ORIGIN
(MILIAR / BILLION RUPIAH\$)

(Lanjutan/Continuation)

Kategori	Lapangan Usaha / Industrial Origin	2016 ^{xx)}			Jumlah Total 2016 ^{xx)}	2017 ^{xxx)}		
		II	III	IV		I	II	III
	[1]	[16]	[17]	[18]	[19]	[20]	[21]	[22]
A	PERTANIAN, KEHUTANAN DAN PERIKANAN	441 664,9	461 938,6	369 681,0	1 668 997,8	438 183,2	468 432,9	488 994,9
	AGRICULTURE, LIVESTOCK, FORESTRY AND FISHERY							
	1 Pertanian, Peternakan, Perburuan dan Jasa Pertanian	341 981,3	359 673,8	264 201,2	1 266 361,0	333 566,3	360 195,1	376 718,5
	a. Tanaman Pangan	123 457,9	117 573,6	66 625,9	424 898,4	130 827,6	120 634,9	120 274,7
	b. Tanaman Hortikultura	49 520,2	51 973,5	42 198,3	186 908,5	45 127,7	53 348,0	53 175,0
	c. Tanaman Perkebunan	113 383,8	131 531,4	98 901,5	429 682,0	99 063,8	125 911,3	140 945,8
	d. Peternakan	49 296,4	51 846,8	51 185,0	200 611,3	52 009,9	53 661,0	55 201,3
	e. Jasa Pertanian dan Perburuan	6 323,0	6 748,5	5 290,5	24 260,8	6 537,3	6 639,9	7 121,7
	2 Kehutanan dan Penebangan Kayu	22 845,1	21 651,6	21 911,0	85 545,0	20 209,2	22 880,3	22 553,9
	3 Perikanan	76 838,5	80 613,2	83 568,8	317 091,8	84 407,7	85 357,5	89 722,5
B	PERTAMBANGAN DAN PENGGALIAN	211 376,6	221 898,9	256 001,9	893 946,9	256 647,4	246 786,7	250 313,6
	MINING AND QUARRYING							
	1 Pertambangan Minyak, Gas dan Panas Bumi	91 492,7	95 707,8	100 337,8	369 353,5	100 668,6	94 557,3	93 139,5
	2 Pertambangan Batubara dan Lignit	47 384,7	51 898,2	81 360,1	231 697,8	84 167,2	76 530,0	75 350,6
	3 Pertambangan Bijih Logam	17 421,8	19 086,5	19 932,1	73 301,0	18 430,4	21 635,8	26 006,1
	4 Pertambangan dan Penggalian Lainnya	55 077,4	55 206,4	54 371,9	219 594,6	53 381,2	54 063,6	55 817,4
C	INDUSTRI PENGOLAHAN	635 196,6	643 989,9	648 269,2	2 544 576,0	660 969,0	681 652,4	698 180,6
	MANUFACTURING INDUSTRY							
	1 Industri Batubara dan Pengilangan Migas	69 397,2	70 149,6	72 680,1	286 061,3	77 326,9	77 997,5	76 282,4
	INDUSTRI PENGOLAHAN NON MIGAS	565 799,4	573 840,3	575 589,1	2 258 514,7	583 642,1	603 654,9	621 898,2
	NON-OIL & GAS MANUFACTURING INDUSTRY							
	1 Industri Makanan dan Minuman	188 204,8	193 059,8	189 286,3	741 733,7	191 475,3	207 587,9	217 382,2
	2 Industri Pengolahan Tembakau	29 068,2	29 777,4	30 730,1	117 163,0	29 911,9	30 934,4	31 709,1
	3 Industri Tekstil dan Pakaian Jadi	36 249,2	35 834,0	35 793,7	143 480,7	36 020,8	37 946,2	37 499,7
	4 Industri Kulit, Barang dari Kulit dan Alas Kaki	8 745,6	8 748,4	9 088,0	35 144,5	9 313,4	9 399,0	8 872,8
	5 Industri Kayu, Barang dari Kayu dan Gabus dan Barang Anyaman dari Bambu, Rotan dan Sejenisnya	20 312,9	19 596,4	19 684,6	80 132,9	20 089,2	20 311,8	20 324,3
	6 Industri Kertas dan Barang dari Kertas; Percetakan dan Reproduksi	22 503,0	22 745,9	22 571,4	89 246,0	23 614,1	23 799,8	24 508,5
	7 Industri Kimia, Farmasi dan Obat Tradisional	54 882,8	56 792,2	57 680,3	222 597,4	58 071,1	59 889,3	60 539,6
	8 Industri Karet, Barang dari Karet dan Plastik	19 723,3	19 282,1	20 664,1	79 243,0	23 020,5	20 810,6	20 574,4
	9 Industri Barang Galian bukan Logam	21 797,3	22 675,5	22 931,1	89 047,7	22 096,7	21 174,5	22 590,9

PENDAPATAN NASIONAL
NATIONAL INCOME

TABEL: 9.1
TABLE:

PRODUK DOMESTIK BRUTO TRIWULANAN ATAS DASAR HARGA BERLAKU MENURUT LAPANGAN USAHA
QUARTERLY GROSS DOMESTIC PRODUCT AT CURRENT MARKET PRICES BY INDUSTRIAL ORIGIN
(MILIAR / BILLION RUPIAHS)

Kategori	Lapangan Usaha / <i>Industrial Origin</i>	2013		Jumlah <i>Total</i> 2013	2014		
		III	IV		I	II	III
		[1]	[2]	[3]	[4]	[5]	[6]
10	Industri Logam Dasar	18 394,9	19 357,3	74 495,1	19 132,9	20 194,7	20 872,0
11	Industri Barang Logam; Komputer, Barang Elektronik, Optik; dan	46 658,1	46 753,4	186 194,9	46 513,9	48 212,9	50 417,2
12	Industri Mesin dan Perlengkapan	6 535,0	7 346,6	25 504,2	8 194,2	8 305,0	8 237,5
13	Industri Alat Angkutan	48 212,7	49 605,8	192 768,0	49 697,6	51 001,1	51 724,8
14	Industri Furnitur	6 333,8	6 605,9	24 930,6	6 781,4	7 053,6	7 094,6
15	Industri Pengolahan Lainnya; Jasa Reparasi dan Pemasangan	4 238,1	4 570,2	16 583,8	4 565,1	4 650,0	4 588,6
D	PENGADAAN LISTRIK DAN GAS	23 843,9	26 493,1	98 686,8	26 923,8	30 161,0	27 839,0
	<i>ELECTRICITY, GAS AND WATER SUPPLY</i>						
1	Ketenagalistrikan	18 409,4	19 353,9	74 358,3	19 744,2	21 494,0	20 960,1
2	Pengadaan Gas dan Produksi Es	5 434,5	7 139,2	24 328,5	7 179,6	8 667,0	6 878,9
E	PENGADAAN AIR, PENGELOLAAN SAMPAH, LIMBAH DAN DAUR ULANG / WATER SUPPLYE, WASTE MANAGEMENT, CESSPIT AND RECYCLING	1 831,9	1 860,5	7 209,0	1 909,8	1 938,9	1 970,0
F	KONSTRUKSI / CONSTRUCTION	233 962,3	248 812,9	905 990,5	240 355,1	253 738,8	265 324,4
G	PERDAGANGAN BESAR DAN ECERAN; REPARASI MOBIL DAN SEPEDA MOTOR / WHOLESALE AND RETAIL TRADE; CARS AND MOTORCYCLES REPARATIONS	327 902,6	327 504,7	1 261 145,6	334 287,8	356 264,2	366 887,3
1	Perdagangan Mobil, Sepeda Motor dan Reparasinya	65 513,3	67 785,1	258 942,3	71 649,9	73 698,8	72 921,7
2	Perdagangan Besar dan Eceran, Bukan Mobil dan Sepeda Motor	262 389,3	259 719,6	1 002 203,3	262 637,9	282 565,4	293 965,6
H	TRANSPORTASI DAN PERGUDANGAN	100 125,9	103 184,7	375 305,9	103 394,9	112 133,7	121 402,9
	<i>TRANSPORTATION AND WAREHOUSING</i>						
1	Angkutan Rel	812,9	787,1	3 142,5	911,9	1 003,6	1 132,9
2	Angkutan Darat	51 460,0	51 328,7	190 200,7	52 154,9	53 596,9	57 227,6
3	Angkutan Laut	7 933,5	8 004,7	30 061,9	8 203,5	8 803,5	9 681,8
4	Angkutan Sungai Danau dan Penyeberangan	3 032,2	3 122,8	11 164,6	3 073,1	3 166,1	3 356,9
5	Angkutan Udara	20 396,4	22 652,9	77 721,8	21 534,0	26 271,4	29 374,8
6	Pergudangan dan Jasa Penunjang Angkutan; Pos dan Kurir	16 490,9	17 288,5	63 014,4	17 517,5	19 292,2	20 628,9
I	PENYEDIAAN AKOMODASI DAN MAKAN MINUM	73 530,5	76 507,0	289 498,3	77 976,9	79 824,8	80 793,4
	<i>THE SUPPLY OF ACCOMMODATION (FOOD AND DRINK)</i>						
1	Penyediaan Akomodasi	15 972,6	17 164,3	63 489,0	17 296,4	18 584,9	18 807,6
2	Penyediaan Makan Minum	57 557,9	59 342,7	226 009,3	60 680,5	61 239,9	61 985,8

PENDAPATAN NASIONAL
NATIONAL INCOME

TABEL: 9.1
TABLE:

PRODUK DOMESTIK BRUTO TRIWULANAN ATAS DASAR HARGA BERLAKU MENURUT LAPANGAN USAHA
QUARTERLY GROSS DOMESTIC PRODUCT AT CURRENT MARKET PRICES BY INDUSTRIAL ORIGIN
(MILIAR / BILLION RUPIAHS)

(Lanjutan/Continuation)

Kategori	Lapangan Usaha / Industrial Origin	Jumlah Total 2014	2015 ^{x)}				Jumlah Total 2015 ^{x)}	2016 ^{xx)}
			I	II	III	IV		
			[10]	[11]	[12]	[13]		
	[1]	[9]	[10]	[11]	[12]	[13]	[14]	[15]
10	Industri Logam Dasar	82 118,8	22 014,2	23 111,9	22 349,0	22 684,2	90 159,3	23 091,1
11	Industri Barang Logam; Komputer, Barang Elektronik, Optik; dan	198 080,6	53 399,6	56 473,3	57 334,7	59 470,5	226 678,1	59 876,5
12	Industri Mesin dan Perlengkapan	33 078,8	8 322,4	9 023,4	9 900,5	10 041,2	37 287,5	9 975,5
13	Industri Alat Angkutan	207 401,4	53 765,9	53 236,1	56 147,4	57 361,6	220 511,0	57 920,4
14	Industri Furnitur	28 117,7	7 492,3	8 054,5	7 938,8	7 854,1	31 339,7	7 875,9
15	Industri Pengolahan Lainnya; Jasa Reparasi dan Pemasangan	18 673,1	4 935,0	5 198,3	5 301,6	5 213,7	20 648,6	5 186,0
D	PENGADAAN LISTRIK DAN GAS	114 905,1	29 736,9	33 266,1	32 944,7	35 302,6	131 250,3	32 133,6
	<i>ELECTRICITY, GAS AND WATER SUPPLY</i>							
1	Ketenagalistrikan	84 150,8	22 538,1	25 985,2	25 914,7	27 630,6	102 068,6	24 777,5
2	Pengadaan Gas dan Produksi Es	30 754,3	7 198,8	7 280,9	7 030,0	7 672,0	29 181,7	7 356,1
E	PENGADAAN AIR, PENGELOLAAN SAMPAH, LIMBAH DAN DAUR ULANG / WATER SUPPLYE, WASTE MANAGEMENT, CESSPIT AND RECYCLING	7 840,6	2 057,9	2 141,1	2 156,1	2 191,3	8 546,4	2 181,7
F	KONSTRUKSI / CONSTRUCTION	1 041 949,5	273 054,0	282 761,1	299 388,5	321 880,5	1 177 084,1	306 124,6
G	PERDAGANGAN BESAR DAN ECERAN; REPARASI MOBIL DAN SEPEDA MOTOR / WHOLESALE AND RETAIL TRADE; CARS AND MOTORCYCLES REPARATIONS	1 419 239,4	363 324,1	382 092,1	394 327,5	395 544,1	1 535 287,8	393 183,0
1	Perdagangan Mobil, Sepeda Motor dan Reparasinya	292 839,1	75 721,7	76 090,8	78 957,7	80 836,0	311 606,2	81 751,2
2	Perdagangan Besar dan Eceran, Bukan Mobil dan Sepeda Motor	1 126 400,3	287 602,4	306 001,3	315 369,8	314 708,1	1 223 681,6	311 431,8
H	TRANSPORTASI DAN PERGUDANGAN	466 968,9	131 815,6	139 630,8	153 116,2	154 497,0	579 059,6	150 175,2
	<i>TRANSPORTATION AND WAREHOUSING</i>							
1	Angkutan Rel	4 227,9	1 338,2	1 570,0	1 720,7	1 728,6	6 357,5	1 636,4
2	Angkutan Darat	225 881,6	67 388,9	69 140,8	73 094,1	73 598,5	283 222,3	74 295,6
3	Angkutan Laut	36 074,9	9 141,5	9 717,5	10 037,1	10 410,7	39 306,8	9 489,8
4	Angkutan Sungai Danau dan Penyeberangan	13 137,3	3 434,7	3 449,7	3 706,9	3 675,5	14 266,8	3 421,3
5	Angkutan Udara	108 791,9	29 767,7	33 304,4	39 679,0	39 785,3	142 536,4	37 622,2
6	Pergudangan dan Jasa Penunjang Angkutan; Pos dan Kurir	78 855,3	20 744,6	22 448,4	24 878,4	25 298,4	93 369,8	23 709,9
I	PENYEDIAAN AKOMODASI DAN MAKAN MINUM	321 062,1	82 643,9	84 556,7	86 189,0	88 166,2	341 555,8	88 455,4
	<i>THE SUPPLY OF ACCOMMODATION (FOOD AND DRINK)</i>							
1	Penyediaan Akomodasi	74 255,1	19 043,7	19 957,1	20 485,0	21 304,7	80 790,5	20 844,4
2	Penyediaan Makan Minum	246 807,0	63 600,2	64 599,6	65 704,0	66 861,5	260 765,3	67 611,0

PENDAPATAN NASIONAL
NATIONAL INCOME

TABEL: 9.1
TABLE:

PRODUK DOMESTIK BRUTO TRIWULANAN ATAS DASAR HARGA BERLAKU MENURUT LAPANGAN USAHA
QUARTERLY GROSS DOMESTIC PRODUCT AT CURRENT MARKET PRICES BY INDUSTRIAL ORIGIN
(MILIAR / BILLION RUPIAHS)

(Lanjutan/Continuation)

Kategori	Lapangan Usaha / <i>Industrial Origin</i>	2016 ^{xx)}			Jumlah <i>Total</i> 2016 ^{xx)}	2017 ^{xxx)}		
		II	III	IV		I	II	III
		[1]	[16]	[17]	[18]	[19]	[20]	[21]
10	Industri Logam Dasar	22 316,2	21 520,8	22 423,6	89 351,7	23 067,9	24 410,2	24 932,0
11	Industri Barang Logam; Komputer, Barang Elektronik, Optik; dan	59 174,9	61 045,8	61 696,8	241 794,0	62 747,7	62 591,7	65 078,1
12	Industri Mesin dan Perlengkapan	10 177,0	10 231,2	9 786,9	40 170,6	10 244,6	11 001,6	11 112,3
13	Industri Alat Angkutan	59 191,8	59 365,2	60 090,3	236 567,7	60 432,2	60 152,8	62 887,0
14	Industri Furnitur	8 220,5	8 010,2	8 019,1	32 125,7	8 306,4	8 460,8	8 602,3
15	Industri Pengolahan Lainnya; Jasa Reparasi dan Pemasangan	5 231,9	5 155,4	5 142,8	20 716,1	5 230,3	5 184,3	5 285,0
D	PENGADAAN LISTRIK DAN GAS ELECTRICITY, GAS AND WATER SUPPLY	35 153,2	36 699,4	38 785,4	142 771,6	38 991,1	39 401,8	41 938,8
1	Ketenagalistrikan	27 909,2	29 466,2	30 895,9	113 048,8	31 357,6	32 577,1	34 121,9
2	Pengadaan Gas dan Produksi Es	7 244,0	7 233,2	7 889,5	29 722,8	7 633,5	6 824,7	7 816,9
E	PENGADAAN AIR, PENGELOLAAN SAMPAH, LIMBAH DAN DAUR ULANG / WATER SUPPLYE, WASTE MANAGEMENT, CESSPIT AND RECYCLING	2 221,1	2 247,2	2 297,5	8 947,5	2 352,7	2 427,5	2 471,6
F	KONSTRUKSI / CONSTRUCTION	311 298,1	327 044,3	343 192,3	1 287 659,3	329 868,1	340 413,4	359 410,3
G	PERDAGANGAN BESAR DAN ECERAN; REPARASI MOBIL DAN SEPEDA MOTOR / WHOLESALE AND RETAIL TRADE; CARS AND MOTORCYCLES REPARATIONS	408 544,0	416 493,8	417 739,0	1 635 959,8	426 584,2	438 878,0	454 434,4
1	Perdagangan Mobil, Sepeda Motor dan Reparasinya	83 442,6	83 886,3	85 020,1	334 100,2	85 866,1	87 477,1	89 976,7
2	Perdagangan Besar dan Eceran, Bukan Mobil dan Sepeda Motor	325 101,4	332 607,5	332 718,9	1 301 859,6	340 718,1	351 400,9	364 457,7
H	TRANSPORTASI DAN PERGUDANGAN TRANSPORTATION AND WAREHOUSING	153 352,1	171 369,7	172 257,3	647 154,3	167 852,1	177 662,0	194 991,0
1	Angkutan Rel	1 646,7	1 776,8	1 868,2	6 928,1	1 963,1	2 109,7	2 305,1
2	Angkutan Darat	74 098,9	78 314,4	78 315,1	305 024,0	79 036,1	81 073,7	83 480,1
3	Angkutan Laut	9 899,8	10 262,4	10 255,1	39 907,1	9 577,3	10 330,6	10 891,4
4	Angkutan Sungai Danau dan Penyeberangan	3 455,7	3 618,9	3 689,5	14 185,4	3 658,0	3 692,2	3 821,4
5	Angkutan Udara	39 564,6	49 394,8	49 967,1	176 548,7	46 967,5	51 665,4	62 274,7
6	Pergudangan dan Jasa Penunjang Angkutan; Pos dan Kurir	24 686,4	28 002,4	28 162,3	104 561,0	26 650,1	28 790,4	32 218,3
I	PENYEDIAAN AKOMODASI DAN MAKAN MINUM THE SUPPLY OF ACCOMMODATION (FOOD AND DRINK)	89 632,3	91 144,6	92 999,7	362 232,0	93 732,5	95 237,2	96 670,9
1	Penyediaan Akomodasi	21 194,1	21 603,4	22 465,6	86 107,5	22 136,6	22 489,2	22 916,7
2	Penyediaan Makan Minum	68 438,2	69 541,2	70 534,1	276 124,5	71 595,9	72 748,0	73 754,2

PENDAPATAN NASIONAL
NATIONAL INCOME

TABEL: 9.1
TABLE:

PRODUK DOMESTIK BRUTO TRIWULANAN ATAS DASAR HARGA BERLAKU MENURUT LAPANGAN USAHA
QUARTERLY GROSS DOMESTIC PRODUCT AT CURRENT MARKET PRICES BY INDUSTRIAL ORIGIN
(MILIAR / BILLION RUPIAHS)

Kategori	Lapangan Usaha / <i>Industrial Origin</i>	2013		Jumlah <i>Total</i> 2013	2014		
		III	IV		I	II	III
	[1]	[2]	[3]	[4]	[5]	[6]	[7]
J	INFORMASI DAN KOMUNIKASI <i>INFORMATION AND COMMUNICATION</i>	86 247,6	88 010,6	341 009,4	89 410,7	91 506,1	93 168,7
K	JASA KEUANGAN DAN ASURANSI <i>FINANCIAL SERVICES AND INSURANCE</i>	96 920,3	94 047,2	370 131,9	97 789,7	102 032,6	102 878,9
	1 Jasa Perantara Keuangan	62 591,8	59 020,0	237 169,6	61 411,8	64 782,7	64 318,6
	2 Asuransi dan Dana Pensiun	19 673,4	20 037,5	76 004,5	20 825,9	21 351,8	22 105,2
	3 Jasa Keuangan Lainnya	12 433,4	12 702,8	48 278,5	13 193,4	13 494,6	13 971,8
	4 Jasa Penunjang Keuangan	2 221,7	2 286,9	8 679,3	2 358,6	2 403,5	2 483,3
L	REAL ESTATE / REAL ESTATE	67 109,6	68 632,4	264 275,0	70 413,3	72 080,6	74 461,1
M,N	JASA PERUSAHAAN / BUSINESS SERVICES	36 945,4	37 419,2	144 604,1	39 720,5	40 478,4	42 058,7
O	ADMINISTRASI PEMERINTAHAN, PERTAHANAN, DAN JAMINAN <i>ADMINISTRATION, DEFENCE AND COMPULSORY SOCIAL</i>	101 163,8	98 125,8	372 195,0	90 072,6	93 998,7	111 464,4
P	JASA PENDIDIKAN / EDUCATION SERVICE	79 414,4	87 786,3	307 862,3	76 496,7	79 003,4	89 307,9
Q	JASA KESEHATAN DAN KEGIATAN SOSIAL <i>HEALTH SERVICES AND SOCIAL ACTIVITIES</i>	24 701,4	27 145,8	96 881,3	24 754,1	26 080,2	28 346,8
R,S,T,U	JASA LAINNYA / OTHER SERVICES	35 828,8	37 335,1	140 315,5	38 740,0	39 664,5	41 169,5
A	NILAI TAMBAH BRUTO ATAS HARGA DASAR <i>VALUE ADDED PRODUCTS AT BASIC PRICE</i>	2 424 276,4	2 414 192,4	9 308 331,6	2 446 020,0	2 555 491,6	2 672 196,4
B	PAJAK DIKURANG SUBSIDI ATAS PRODUK <i>TAXES MINUS SUBSIDIES OF PRODUCTS</i>	66 882,1	62 905,1	237 802,4	60 280,2	63 455,7	74 566,0
C	PRODUK DOMESTIK BRUTO <i>GROSS DOMESTIC PRODUCT</i>	2 491 158,5	2 477 097,5	9 546 134,0	2 506 300,2	2 618 947,3	2 746 762,4

PENDAPATAN NASIONAL
NATIONAL INCOME

TABEL: 9.1
TABLE:

PRODUK DOMESTIK BRUTO TRIWULANAN ATAS DASAR HARGA BERLAKU MENURUT LAPANGAN USAHA
QUARTERLY GROSS DOMESTIC PRODUCT AT CURRENT MARKET PRICES BY INDUSTRIAL ORIGIN
(MILIAR / BILLION RUPIAHS)

(Lanjutan/Continuation)

Kategori	Lapangan Usaha / Industrial Origin	Jumlah Total 2014 [9]	2015 ^{x)}				Jumlah Total 2015 ^{x)} [14]	2016 ^{xx)} I [15]
			I	II	III	IV		
			[10]	[11]	[12]	[13]		
J	INFORMASI DAN KOMUNIKASI <i>INFORMATION AND COMMUNICATION</i>	369 457,3	97 644,9	100 097,4	103 336,4	104 913,2	405 991,9	106 339,6
K	JASA KEUANGAN DAN ASURANSI <i>FINANCIAL SERVICES AND INSURANCE</i>	408 438,8	110 931,8	110 152,6	119 540,0	124 395,5	465 019,9	125 291,4
	1 Jasa Perantara Keuangan	256 028,9	69 271,8	67 468,7	75 469,4	79 300,4	291 510,3	79 068,1
	2 Asuransi dan Dana Pensiun	87 336,5	23 792,7	24 369,5	25 149,3	25 729,6	99 041,1	26 063,4
	3 Jasa Keuangan Lainnya	55 244,7	15 186,0	15 587,2	16 136,8	16 555,3	63 465,3	17 328,9
	4 Jasa Penunjang Keuangan	9 828,7	2 681,3	2 727,2	2 784,5	2 810,2	11 003,2	2 831,0
L	REAL ESTATE / REAL ESTATE	294 573,4	79 797,1	81 269,5	82 682,3	83 852,5	327 601,4	85 727,9
M,N	JASA PERUSAHAAN / BUSINESS SERVICES	165 990,6	45 468,8	46 680,7	48 496,4	49 622,0	190 267,9	51 359,9
O	ADMINISTRASI PEMERINTAHAN, PERTAHANAN, DAN JAMINAN <i>ADMINISTRATION, DEFENCE AND COMPULSORY SOCIAL</i>	404 629,6	99 749,8	108 952,3	118 458,2	123 072,8	450 233,1	111 921,3
P	JASA PENDIDIKAN / EDUCATION SERVICE	341 818,4	84 284,4	94 601,3	101 146,3	108 009,8	388 041,8	94 513,8
Q	JASA KESEHATAN DAN KEGIATAN SOSIAL <i>HEALTH SERVICES AND SOCIAL ACTIVITIES</i>	109 147,2	28 335,5	30 036,4	31 172,1	33 384,2	122 928,2	31 568,7
R,S,T,U	JASA LAINNYA / OTHER SERVICES	163 548,8	45 475,5	46 788,7	48 546,3	49 769,0	190 579,5	51 116,8
A	NILAI TAMBAH BRUTO ATAS HARGA DASAR <i>VALUE ADDED PRODUCTS AT BASIC PRICE</i>	10 306 232,4	2 655 221,6	2 784 299,6	2 887 022,3	2 842 721,6	11 169 265,1	2 847 596,0
B	PAJAK DIKURANG SUBSIDI ATAS PRODUK <i>TAXES MINUS SUBSIDIES OF PRODUCTS</i>	263 472,9	73 066,9	84 497,4	105 651,4	99 236,1	362 451,8	83 850,4
C	PRODUK DOMESTIK BRUTO <i>GROSS DOMESTIC PRODUCT</i>	10 569 705,3	2 728 288,5	2 868 797,0	2 992 673,7	2 941 957,7	11 531 716,9	2 931 446,4

PENDAPATAN NASIONAL
NATIONAL INCOME

TABEL: 9.1
TABLE:

PRODUK DOMESTIK BRUTO TRIWULANAN ATAS DASAR HARGA BERLAKU MENURUT LAPANGAN USAHA
QUARTERLY GROSS DOMESTIC PRODUCT AT CURRENT MARKET PRICES BY INDUSTRIAL ORIGIN
(MILIAR / BILLION RUPIAHS)

(Lanjutan/Continuation)

Kategori	Lapangan Usaha / <i>Industrial Origin</i>	2016 ^{xx)}			Jumlah <i>Total</i> 2016 ^{xx)}	2017 ^{xxx)}		
		II	III	IV		I	II	III
	[1]	[16]	[17]	[18]	[19]	[20]	[21]	[22]
J	INFORMASI DAN KOMUNIKASI <i>INFORMATION AND COMMUNICATION</i>	110 737,6	114 749,3	117 314,5	449 141,0	122 214,6	128 918,6	130 878,8
K	JASA KEUANGAN DAN ASURANSI <i>FINANCIAL SERVICES AND INSURANCE</i>	128 328,3	133 436,5	133 870,2	520 926,4	138 323,2	141 819,9	147 670,5
	1 Jasa Perantara Keuangan	80 458,0	84 469,5	84 165,5	328 161,1	87 564,5	88 608,1	89 616,7
	2 Asuransi dan Dana Pensiun	27 414,5	27 788,3	28 002,4	109 268,6	28 442,5	29 938,7	33 037,2
	3 Jasa Keuangan Lainnya	17 615,8	18 209,5	18 670,3	71 824,5	19 250,6	20 107,9	21 853,3
	4 Jasa Penunjang Keuangan	2 840,0	2 969,2	3 032,0	11 672,2	3 065,6	3 165,2	3 163,3
L	REAL ESTATE / REAL ESTATE	86 629,9	87 643,3	88 296,7	348 297,8	91 561,2	94 240,8	95 347,0
M,N	JASA PERUSAHAAN / BUSINESS SERVICES	52 007,2	53 493,9	54 762,6	211 623,6	56 846,5	58 652,8	60 656,5
O	ADMINISTRASI PEMERINTAHAN, PERTAHANAN, DAN JAMINAN <i>ADMINISTRATION, DEFENCE AND COMPULSORY SOCIAL</i>	120 751,1	120 852,4	125 111,4	478 636,2	114 257,3	122 303,0	126 066,3
P	JASA PENDIDIKAN / EDUCATION SERVICE	105 559,1	103 893,3	114 292,1	418 258,3	101 080,6	108 574,8	111 685,0
Q	JASA KESEHATAN DAN KEGIATAN SOSIAL <i>HEALTH SERVICES AND SOCIAL ACTIVITIES</i>	32 738,2	32 953,0	35 167,6	132 427,5	34 464,4	35 489,5	36 449,6
R,S,T,U	JASA LAINNYA / OTHER SERVICES	52 162,5	53 765,0	55 175,8	212 220,1	57 022,3	58 838,0	60 888,1
A	NILAI TAMBAH BRUTO ATAS HARGA DASAR <i>VALUE ADDED PRODUCTS AT BASIC PRICE</i>	2 977 352,8	3 073 613,1	3 065 214,2	11 963 776,1	3 130 950,4	3 239 729,3	3 357 047,9
B	PAJAK DIKURANG SUBSIDI ATAS PRODUK <i>TAXES MINUS SUBSIDIES OF PRODUCTS</i>	97 782,5	131 839,3	129 561,5	443 033,7	96 070,8	125 666,5	145 263,2
C	PRODUK DOMESTIK BRUTO <i>GROSS DOMESTIC PRODUCT</i>	3 075 135,3	3 205 452,4	3 194 775,7	12 406 809,8	3 227 021,2	3 365 395,8	3 502 311,1

PENDAPATAN NASIONAL
NATIONAL INCOME

TABEL: 9.2
TABLE:

PRODUK DOMESTIK BRUTO TRIWULANAN ATAS DASAR HARGA KONSTAN 2010 MENURUT LAPANGAN USAHA
QUARTERLY GROSS DOMESTIC PRODUCT AT 2010 CONSTANT MARKET PRICES BY INDUSTRIAL ORIGIN
(MILIAR / BILLION RUPIAHS)

Kategori	Lapangan Usaha / Industrial Origin	2013		Jumlah Total 2013	2014			
		III	IV		I	II	III	IV
	[1]	[2]	[3]	[4]	[5]	[6]	[7]	[8]
A	PERTANIAN, KEHUTANAN DAN PERIKANAN	306 599,6	239 775,4	1 083 141,8	271 803,9	291 882,8	317 624,3	247 741,7
	AGRICULTURE, LIVESTOCK, FORESTRY AND FISHERY							
	1 Pertanian, Peternakan, Perburuan dan Jasa Pertanian	246 540,4	177 721,9	847 763,7	213 760,6	229 610,8	254 786,1	182 232,0
	a. Tanaman Pangan	74 859,2	41 745,8	268 268,2	83 316,2	67 718,2	76 744,6	40 647,9
	b. Tanaman Hortikultura	31 411,5	26 299,7	118 207,7	30 009,1	33 568,8	33 387,0	27 336,0
	c. Tanaman Perkebunan	103 743,9	72 929,5	319 532,6	64 442,8	91 897,5	106 466,3	75 695,6
	d. Peternakan	31 894,1	33 113,2	125 302,3	31 714,6	32 109,6	33 414,9	34 982,0
	e. Jasa Pertanian dan Perburuan	4 631,7	3 633,7	16 452,9	4 277,9	4 316,7	4 773,3	3 570,5
	2 Kehutanan dan Penebangan Kayu	15 457,6	15 896,8	59 228,8	13 139,0	15 721,9	15 421,6	15 291,0
	3 Perikanan	44 601,6	46 156,7	176 149,3	44 904,3	46 550,1	47 416,6	50 218,7
B	PERTAMBANGAN DAN PENGGALIAN	199 013,4	202 721,3	791 054,4	192 375,8	195 958,7	200 470,0	205 685,0
	MINING AND QUARRYING							
	1 Pertambangan Minyak, Gas dan Panas Bumi	78 521,2	78 982,6	313 328,1	76 973,3	76 967,2	78 095,3	75 125,9
	2 Pertambangan Batubara dan Lignit	59 937,6	60 126,4	247 594,6	61 538,3	60 504,5	59 474,6	69 556,2
	3 Pertambangan Bijih Logam	27 159,3	28 983,4	98 608,6	20 099,1	24 492,1	28 169,8	25 496,9
	4 Pertambangan dan Penggalian Lainnya	33 395,3	34 628,9	131 523,1	33 765,1	33 994,9	34 730,3	35 506,0
C	INDUSTRI PENGOLAHAN	445 628,5	451 620,9	1 771 961,9	449 951,5	465 493,4	468 015,5	470 796,3
	MANUFACTURING INDUSTRY							
	1 Industri Batubara dan Pengilangan Migas	54 713,4	55 812,9	221 449,9	54 728,1	54 522,9	54 700,6	52 799,2
	INDUSTRI PENGOLAHAN NON MIGAS	-	-	-	395 223,4			
	NON-OIL & GAS MANUFACTURING INDUSTRY							
	1 Industri Makanan dan Minuman	117 660,4	119 115,7	459 283,0	117 397,3	127 729,1	129 518,3	128 211,5
	2 Industri Pengolahan Tembakau	18 185,3	19 330,3	72 814,0	19 342,1	19 707,8	19 810,0	20 018,8
	3 Industri Tekstil dan Pakaian Jadi	29 218,5	29 266,7	115 913,1	28 870,1	30 185,0	29 622,9	29 045,4
	4 Industri Kulit, Barang dari Kulit dan Alas Kaki	5 489,4	5 701,4	21 745,7	5 543,3	5 763,6	5 715,3	5 945,5
	5 Industri Kayu, Barang dari Kayu dan Gabus dan Barang Anyaman dari Bambu, Rotan dan Sejenisnya	14 383,7	14 674,6	58 180,6	15 123,8	15 596,0	15 411,1	15 611,6
	6 Industri Kertas dan Barang dari Kertas; Percetakan dan Reproduksi	16 708,8	16 596,0	68 229,4	17 579,0	18 278,4	17 745,1	17 067,6
	7 Industri Kimia, Farmasi dan Obat Tradisional	37 229,7	37 036,5	147 248,6	38 215,7	37 997,2	37 646,6	39 332,4
	8 Industri Karet, Barang dari Karet dan Plastik	17 815,1	18 203,6	71 945,7	18 952,3	18 182,9	18 156,4	17 485,7
	9 Industri Barang Galian bukan Logam	15 509,6	15 592,2	61 228,7	15 077,0	15 234,8	15 628,9	16 766,1

PENDAPATAN NASIONAL
NATIONAL INCOME

TABEL: 9.2
TABLE:

PRODUK DOMESTIK BRUTO TRIWULANAN ATAS DASAR HARGA KONSTAN 2010 MENURUT LAPANGAN USAHA
QUARTERLY GROSS DOMESTIC PRODUCT AT 2010 CONSTANT MARKET PRICES BY INDUSTRIAL ORIGIN
(MILIAR / BILLION RUPIAHS)

(Lanjutan/Continuation)

Kategori	Lapangan Usaha / Industrial Origin	Jumlah Total 2014	2015 ^{x)}				Jumlah Total 2015 ^{x)}	2016 ^{xx)}
			I	II	III	IV		
			[10]	[11]	[12]	[13]		
[1]	[9]	[10]	[11]	[12]	[13]	[14]	[15]	
A	PERTANIAN, KEHUTANAN DAN PERIKANAN	1 129 052,7	282 023,9	310 985,9	326 772,0	251 796,9	1 171 578,7	286 159,5
	AGRICULTURE, LIVESTOCK, FORESTRY AND FISHERY							
	1 Pertanian, Peternakan, Perburuan dan Jasa Pertanian	880 389,5	219 789,8	244 598,9	260 264,4	182 151,4	906 804,5	220 614,5
	a. Tanaman Pangan	268 426,9	82 790,7	78 628,4	78 572,8	40 026,9	280 018,8	77 897,6
	b. Tanaman Hortikultura	124 300,9	30 377,8	34 335,0	34 536,0	27 861,2	127 110,0	30 399,4
	c. Tanaman Perkebunan	338 502,2	68 793,3	93 237,7	107 296,0	75 837,9	345 164,9	72 979,4
	d. Peternakan	132 221,1	33 399,0	33 801,5	34 936,2	34 799,7	136 936,4	34 873,1
	e. Jasa Pertanian dan Perburuan	16 938,4	4 429,0	4 596,3	4 923,4	3 625,7	17 574,4	4 465,0
	2 Kehutanan dan Penebangan Kayu	59 573,5	13 580,0	16 621,2	15 267,8	15 288,4	60 757,4	13 468,1
	3 Perikanan	189 089,7	48 654,1	49 765,8	51 239,8	54 357,1	204 016,8	52 076,9
B	PERTAMBANGAN DAN PENGGALIAN	794 489,5	193 496,6	188 914,9	191 629,5	193 286,2	767 327,2	195 814,8
	MINING AND QUARRYING							
	1 Pertambangan Minyak, Gas dan Panas Bumi	307 161,7	75 135,8	76 291,1	77 441,3	78 457,6	307 325,8	80 220,9
	2 Pertambangan Batubara dan Lignit	251 073,6	61 486,6	56 768,7	56 761,1	57 708,9	232 725,3	57 630,2
	3 Pertambangan Bijih Logam	98 257,9	21 365,6	23 324,3	21 512,7	21 500,3	87 702,9	21 128,7
	4 Pertambangan dan Penggalian Lainnya	137 996,3	35 508,6	32 530,8	35 914,4	35 619,4	139 573,2	36 835,0
C	INDUSTRI PENGOLAHAN	1 854 256,7	468 270,5	485 053,0	489 547,9	491 661,8	1 934 533,2	490 175,7
	MANUFACTURING INDUSTRY							
	1 Industri Batubara dan Pengilangan Migas	216 750,8	52 253,2	52 615,0	54 417,2	55 026,6	214 312,0	55 378,0
	INDUSTRI PENGOLAHAN NON MIGAS	1 637 505,9	416 017,3	432 438,0	435 130,7	436 635,2	1 720 221,2	434 797,7
	NON-OIL & GAS MANUFACTURING INDUSTRY							
	1 Industri Makanan dan Minuman	502 856,2	126 979,1	138 564,1	138 510,1	136 703,1	540 756,4	136 633,8
	2 Industri Pengolahan Tembakau	78 878,7	19 428,9	20 616,7	21 519,0	22 234,1	83 798,7	20 433,6
	3 Industri Tekstil dan Pakaian Jadi	117 723,4	28 394,7	28 335,3	27 773,9	27 575,0	112 078,9	28 014,1
	4 Industri Kulit, Barang dari Kulit dan Alas Kaki	22 967,7	5 747,1	5 986,2	5 857,6	6 288,3	23 879,2	6 279,8
	5 Industri Kayu, Barang dari Kayu dan Gabus dan Barang Anyaman dari Bambu, Rotan dan Sejenisnya	61 742,5	15 337,6	15 263,2	14 800,8	15 333,8	60 735,4	15 824,4
	6 Industri Kertas dan Barang dari Kertas; Percetakan dan Reproduksi	70 670,1	17 510,2	17 657,8	17 919,5	17 469,3	70 556,8	17 239,1
	7 Industri Kimia, Farmasi dan Obat Tradisional	153 191,9	41 904,8	40 578,7	41 478,2	40 881,3	164 843,0	41 433,7
	8 Industri Karet, Barang dari Karet dan Plastik	72 777,3	18 290,6	19 749,9	19 433,9	18 967,7	76 442,1	17 525,3
	9 Industri Barang Galian bukan Logam	62 706,8	15 830,7	16 619,5	16 653,9	17 381,1	66 485,2	17 006,0

PENDAPATAN NASIONAL
NATIONAL INCOME

TABEL: 9.2
TABLE:

PRODUK DOMESTIK BRUTO TRIWULANAN ATAS DASAR HARGA KONSTAN 2010 MENURUT LAPANGAN USAHA
QUARTERLY GROSS DOMESTIC PRODUCT AT 2010 CONSTANT MARKET PRICES BY INDUSTRIAL ORIGIN
(MILIAR / BILLION RUPIAHS)

(Lanjutan/Continuation)

Kategori	Lapangan Usaha / <i>Industrial Origin</i>	2016 ^{xx)}			Jumlah Total 2016 ^{xx)}	2017 ^{xxx)}		
		II	III	IV		I	II	III
	[1]	[16]	[17]	[18]	[19]	[20]	[21]	[22]
A	PERTANIAN, KEHUTANAN DAN PERIKANAN	321 669,8	336 680,9	265 177,0	1 209 687,2	306 352,3	332 369,2	346 505,0
	<i>AGRICULTURE, LIVESTOCK, FORESTRY AND FISHERY</i>							
	1 Pertanian, Peternakan, Perburuan dan Jasa Pertanian	253 125,2	267 538,7	194 176,7	935 455,1	236 545,3	260 523,6	273 223,4
	a. Tanaman Pangan	82 960,1	80 606,5	45 636,5	287 100,7	87 854,6	81 277,3	80 414,4
	b. Tanaman Hortikultura	34 974,2	36 229,7	28 923,8	130 527,1	30 280,2	37 014,5	37 035,9
	c. Tanaman Perkebunan	95 212,0	109 302,7	79 740,7	357 234,8	77 177,5	99 910,5	112 473,9
	d. Peternakan	35 229,7	36 351,6	36 005,2	142 459,6	36 454,4	37 464,7	38 103,1
	e. Jasa Pertanian dan Perburuan	4 749,2	5 048,2	3 870,5	18 132,9	4 778,6	4 856,6	5 196,1
	2 Kehutanan dan Penebangan Kayu	16 010,9	15 011,6	15 218,3	59 708,9	14 042,3	15 879,9	15 498,9
	3 Perikanan	52 533,7	54 130,6	55 782,0	214 523,2	55 764,7	55 965,7	57 782,7
B	PERTAMBANGAN DAN PENGGALIAN	191 093,0	192 193,1	196 384,7	775 485,6	194 670,0	195 516,0	195 569,2
	<i>MINING AND QUARRYING</i>							
	1 Pertambangan Minyak, Gas dan Panas Bumi	78 452,3	78 623,9	78 206,4	315 503,5	76 660,2	76 630,2	77 470,4
	2 Pertambangan Batubara dan Lignit	54 441,1	53 582,6	57 444,7	223 098,6	59 922,3	57 809,2	53 901,0
	3 Pertambangan Bijih Logam	21 358,1	23 142,1	23 674,3	89 303,2	21 031,3	22 733,3	24 879,0
	4 Pertambangan dan Penggalian Lainnya	36 841,5	36 844,5	37 059,3	147 580,3	37 056,2	38 343,3	39 318,8
C	INDUSTRI PENGOLAHAN	507 499,7	511 699,1	508 180,6	2 017 555,1	510 964,2	525 084,6	536 471,4
	<i>MANUFACTURING INDUSTRY</i>							
	1 Industri Batubara dan Pengilangan Migas	55 427,5	55 799,5	54 657,6	221 262,6	55 472,6	55 443,6	55 528,2
	INDUSTRI PENGOLAHAN NON MIGAS	452 072,2	455 899,6	453 523,0	1 796 292,5	455 491,6	469 641,0	480 943,2
	<i>NON-OIL & GAS MANUFACTURING INDUSTRY</i>							
	1 Industri Makanan dan Minuman	149 825,5	152 327,3	147 732,4	586 519,0	147 899,5	160 325,8	166 731,3
	2 Industri Pengolahan Tembakau	21 213,9	21 523,8	22 003,2	85 174,5	21 041,0	21 433,6	21 817,4
	3 Industri Tekstil dan Pakaian Jadi	28 314,2	27 721,4	27 882,0	111 931,7	28 058,7	29 335,6	28 942,3
	4 Industri Kulit, Barang dari Kulit dan Alas Kaki	6 506,4	6 409,5	6 630,4	25 826,1	6 753,8	6 752,6	6 300,8
	5 Industri Kayu, Barang dari Kayu dan Gabus dan Barang Anyaman dari Bambu, Rotan dan Sejenisnya	15 729,6	15 140,0	15 137,1	61 831,1	15 337,3	15 438,8	15 386,9
	6 Industri Kertas dan Barang dari Kertas; Percetakan dan Reproduksi	18 536,9	18 460,6	17 843,0	72 079,6	18 264,5	17 987,3	18 185,0
	7 Industri Kimia, Farmasi dan Obat Tradisional	43 079,4	44 520,0	44 836,4	173 869,5	45 099,5	46 241,6	46 503,4
	8 Industri Karet, Barang dari Karet dan Plastik	17 467,7	17 132,6	17 938,6	70 064,2	18 829,9	17 405,9	17 428,7
	9 Industri Barang Galian bukan Logam	17 199,4	17 933,8	17 972,9	70 112,1	17 131,9	16 476,3	17 523,1

PENDAPATAN NASIONAL
NATIONAL INCOME

TABEL: 9.2
TABLE:

PRODUK DOMESTIK BRUTO TRIWULANAN ATAS DASAR HARGA KONSTAN 2010 MENURUT LAPANGAN USAHA
QUARTERLY GROSS DOMESTIC PRODUCT AT 2010 CONSTANT MARKET PRICES BY INDUSTRIAL ORIGIN
(MILIAR / BILLION RUPIAHS)

Kategori	Lapangan Usaha / <i>Industrial Origin</i>	2013		Jumlah <i>Total</i> 2013	2014			
		III	IV		I	II	III	IV
	[1]	[2]	[3]	[4]	[5]	[6]	[7]	[8]
	10 Industri Logam Dasar	16 977,3	17 353,8	67 972,4	17 122,9	17 958,8	18 264,8	18 712,6
	11 Industri Barang Logam; Komputer, Barang Elektronik, Optik; dan	43 464,5	43 373,9	173 452,4	42 699,7	43 962,1	45 252,9	46 629,5
	12 Industri Mesin dan Perlengkapan	6 062,6	6 134,9	24 163,8	6 604,0	6 600,7	6 501,3	6 553,7
	13 Industri Alat Angkutan	42 848,7	43 843,2	171 165,5	43 097,9	43 919,0	44 294,8	46 710,8
	14 Industri Furnitur	5 576,6	5 633,0	22 375,4	5 660,5	5 851,2	5 834,7	5 833,5
	15 Industri Pengolahan Lainnya; Jasa Reparasi dan Pemasangan	3 784,9	3 952,2	14 793,7	3 937,8	4 003,9	3 911,8	4 072,4
D	PENGADAAN LISTRIK DAN GAS	22 080,6	22 983,1	88 805,1	22 334,3	23 544,3	23 390,4	24 778,2
	<i>ELECTRICITY, GAS AND WATER SUPPLY</i>							
	1 Ketenagalistrikan	18 836,7	19 307,1	75 050,7	18 720,2	19 979,1	19 836,5	21 045,7
	2 Pengadaan Gas dan Produksi Es	3 243,9	3 676,0	13 754,4	3 614,1	3 565,2	3 553,9	3 732,5
E	PENGADAAN AIR, PENGELOLAAN SAMPAH, LIMBAH DAN DAUR ULANG / WATER SUPPLYE, WASTE MANAGEMENT, CESSPIT AND RECYCLING	1 639,9	1 659,1	6 539,9	1 689,6	1 707,2	1 726,7	1 759,0
F	KONSTRUKSI / CONSTRUCTION	196 549,1	204 169,1	772 719,6	194 998,3	202 412,3	209 376,3	219 828,7
G	PERDAGANGAN BESAR DAN ECERAN; REPARASI MOBIL DAN SEPEDA MOTOR / WHOLESALE AND RETAIL TRADE; CARS AND MOTORCYCLES REPARATIONS	288 923,6	282 774,6	1 119 272,1	280 190,4	297 883,8	303 900,6	295 322,7
	1 Perdagangan Mobil, Sepeda Motor dan Reparasinya	54 651,0	55 541,6	218 291,1	56 822,9	58 180,1	56 862,8	57 362,6
	2 Perdagangan Besar dan Eceran, Bukan Mobil dan Sepeda Motor	234 272,6	227 233,0	900 981,0	223 367,5	239 703,7	247 037,8	237 960,1
H	TRANSPORTASI DAN PERGUDANGAN	77 344,6	78 554,5	304 506,2	78 378,8	81 046,0	83 296,8	84 211,4
	<i>TRANSPORTATION AND WAREHOUSING</i>							
	1 Angkutan Rel	591,4	625,2	2 336,9	636,9	709,1	726,0	751,1
	2 Angkutan Darat	42 481,0	42 934,0	167 559,5	43 537,2	44 294,1	45 888,3	46 647,8
	3 Angkutan Laut	7 061,9	7 104,7	27 372,4	7 227,0	7 376,9	7 572,6	7 297,2
	4 Angkutan Sungai Danau dan Penyeberangan	2 442,7	2 481,9	9 469,2	2 418,9	2 467,5	2 606,0	2 625,2
	5 Angkutan Udara	12 317,9	12 810,0	49 263,2	12 137,1	13 188,4	13 265,0	13 664,6
	6 Pergudangan dan Jasa Penunjang Angkutan; Pos dan Kurir	12 449,7	12 598,7	48 505,0	12 421,7	13 010,0	13 238,9	13 225,5
I	PENYEDIAAN AKOMODASI DAN MAKAN MINUM	61 293,1	62 492,3	243 748,3	63 376,1	64 259,0	64 833,2	65 347,2
	<i>THE SUPPLY OF ACCOMMODATION (FOOD AND DRINK)</i>							
	1 Penyediaan Akomodasi	12 028,4	12 386,8	47 699,6	12 310,9	12 888,7	13 014,4	13 212,7
	2 Penyediaan Makan Minum	49 264,7	50 105,5	196 048,7	51 065,2	51 370,3	51 818,8	52 134,5

PENDAPATAN NASIONAL
NATIONAL INCOME

TABEL: 9.2
TABLE:

PRODUK DOMESTIK BRUTO TRIWULANAN ATAS DASAR HARGA KONSTAN 2010 MENURUT LAPANGAN USAHA
QUARTERLY GROSS DOMESTIC PRODUCT AT 2010 CONSTANT MARKET PRICES BY INDUSTRIAL ORIGIN
(MILIAR / BILLION RUPIAHS)

(Lanjutan/Continuation)

Kategori	Lapangan Usaha / Industrial Origin	Jumlah Total 2014	2015 ^{x)}				Jumlah Total 2015 ^{x)}	2016 ^{xx)}
			I	II	III	IV		
	[1]	[9]	[10]	[11]	[12]	[13]	[14]	[15]
10	Industri Logam Dasar	72 059,1	18 687,1	19 301,0	19 107,4	19 436,6	76 532,1	20 028,9
11	Industri Barang Logam; Komputer, Barang Elektronik, Optik; dan	178 544,2	46 207,6	48 145,2	48 081,2	50 094,0	192 528,0	49 947,0
12	Industri Mesin dan Perlengkapan	26 259,7	6 417,4	6 867,5	7 467,5	7 498,1	28 250,5	7 441,4
13	Industri Alat Angkutan	178 022,5	45 275,8	44 247,7	46 138,1	46 627,5	182 289,1	46 910,7
14	Industri Furnitur	23 179,9	5 946,5	6 275,3	6 131,1	6 024,5	24 377,4	6 020,2
15	Industri Pengolahan Lainnya; Jasa Reparasi dan Pemasangan	15 925,9	4 059,2	4 229,9	4 258,5	4 120,8	16 668,4	4 059,7
D	PENGADAAN LISTRIK DAN GAS	94 047,2	22 721,0	23 728,1	23 525,9	24 919,8	94 894,8	24 425,4
	<i>ELECTRICITY, GAS AND WATER SUPPLY</i>							
1	Ketenagalistrikan	79 581,5	19 430,3	20 440,4	20 193,0	21 343,3	81 407,0	21 093,3
2	Pengadaan Gas dan Produksi Es	14 465,7	3 290,7	3 287,7	3 332,9	3 576,5	13 487,8	3 332,1
E	PENGADAAN AIR, PENGELOLAAN SAMPAH, LIMBAH DAN DAUR ULANG / WATER SUPPLYE, WASTE MANAGEMENT, CESSPIT AND RECYCLING	6 882,5	1 775,2	1 832,2	1 872,2	1 889,4	7 369,0	1 870,9
F	KONSTRUKSI / CONSTRUCTION	826 615,6	206 755,0	213 247,1	223 649,5	235 512,3	879 163,9	220 736,9
G	PERDAGANGAN BESAR DAN ECERAN; REPARASI MOBIL DAN SEPEDA MOTOR / WHOLESALE AND RETAIL TRADE; CARS AND MOTORCYCLES REPARATIONS	1 177 297,5	290 799,8	302 557,6	308 266,9	306 126,8	1 207 751,1	302 856,8
1	Perdagangan Mobil, Sepeda Motor dan Reparasinya	229 228,4	57 152,2	56 229,2	57 935,3	58 650,8	229 967,5	58 891,0
2	Perdagangan Besar dan Eceran, Bukan Mobil dan Sepeda Motor	948 069,1	233 647,6	246 328,4	250 331,6	247 476,0	977 783,6	243 965,8
H	TRANSPORTASI DAN PERGUDANGAN	326 933,0	82 906,2	85 847,2	89 346,5	90 673,9	348 773,8	89 459,5
	<i>TRANSPORTATION AND WAREHOUSING</i>							
1	Angkutan Rel	2 823,1	682,8	718,3	763,7	783,8	2 948,6	736,6
2	Angkutan Darat	180 367,4	46 718,5	47 303,6	49 433,8	49 801,1	193 257,0	50 254,3
3	Angkutan Laut	29 473,7	7 028,2	7 474,2	7 691,2	7 980,1	30 173,7	7 263,2
4	Angkutan Sungai Danau dan Penyeberangan	10 117,6	2 462,3	2 477,4	2 645,5	2 637,0	10 222,2	2 491,1
5	Angkutan Udara	52 255,1	13 216,2	14 265,1	14 702,7	15 004,9	57 188,9	14 863,7
6	Pergudangan dan Jasa Penunjang Angkutan; Pos dan Kurir	51 896,1	12 798,2	13 608,6	14 109,6	14 467,0	54 983,4	13 850,6
I	PENYEDIAAN AKOMODASI DAN MAKAN MINUM	257 815,5	65 474,2	66 640,1	67 715,1	69 093,0	268 922,4	69 193,3
	<i>THE SUPPLY OF ACCOMMODATION (FOOD AND DRINK)</i>							
1	Penyediaan Akomodasi	51 426,7	12 866,5	13 454,6	13 756,5	14 262,7	54 340,3	13 929,3
2	Penyediaan Makan Minum	206 388,8	52 607,7	53 185,5	53 958,6	54 830,3	214 582,1	55 264,0

PENDAPATAN NASIONAL
NATIONAL INCOME

TABEL: 9.2
TABLE:

PRODUK DOMESTIK BRUTO TRIWULANAN ATAS DASAR HARGA KONSTAN 2010 MENURUT LAPANGAN USAHA
QUARTERLY GROSS DOMESTIC PRODUCT AT 2010 CONSTANT MARKET PRICES BY INDUSTRIAL ORIGIN
(MILIAR / BILLION RUPIAHS)

(Lanjutan/Continuation)

Kategori	Lapangan Usaha / <i>Industrial Origin</i>	2016 ^{xx)}			Jumlah Total 2016 ^{xx)}	2017 ^{xxx)}		
		II	III	IV		I	II	III
	[1]	[16]	[17]	[18]	[19]	[20]	[21]	[22]
10	Industri Logam Dasar	19 320,1	18 560,2	19 206,2	77 115,4	19 415,9	20 428,6	20 527,4
11	Industri Barang Logam; Komputer, Barang Elektronik, Optik; dan	49 163,5	50 868,6	50 912,5	200 891,6	51 515,6	51 360,6	52 811,5
12	Industri Mesin dan Perlengkapan	7 538,0	7 536,7	7 161,3	29 677,4	7 457,2	8 013,9	8 015,1
13	Industri Alat Angkutan	47 813,9	47 636,1	48 164,2	190 524,9	48 353,7	48 097,7	50 315,8
14	Industri Furnitur	6 271,5	6 098,4	6 102,4	24 492,5	6 286,4	6 354,6	6 432,1
15	Industri Pengolahan Lainnya; Jasa Reparasi dan Pemasangan	4 092,2	4 030,6	4 000,4	16 182,9	4 046,7	3 988,1	4 022,4
D	PENGADAAN LISTRIK DAN GAS	25 208,1	24 673,3	25 703,1	100 009,9	24 816,6	24 570,5	25 878,5
	<i>ELECTRICITY, GAS AND WATER SUPPLY</i>							
1	Ketenagalistrikan	21 907,9	21 369,0	22 210,1	86 580,3	21 458,8	21 679,2	22 523,4
2	Pengadaan Gas dan Produksi Es	3 300,2	3 304,3	3 493,0	13 429,6	3 357,8	2 891,3	3 355,1
E	PENGADAAN AIR, PENGELOLAAN SAMPAH, LIMBAH DAN DAUR ULANG / WATER SUPPLYE, WASTE MANAGEMENT, CESSPIT AND RECYCLING	1 907,7	1 916,3	1 939,7	7 634,6	1 953,0	1 977,7	2 008,8
F	KONSTRUKSI / CONSTRUCTION	224 166,1	234 722,7	245 436,8	925 062,5	233 873,1	239 761,7	251 451,6
G	PERDAGANGAN BESAR DAN ECERAN; REPARASI MOBIL DAN SEPEDA MOTOR / WHOLESALE AND RETAIL TRADE; CARS AND MOTORCYCLES REPARATIONS	314 954,7	319 337,7	318 075,7	1 255 224,9	317 977,8	327 076,7	336 890,0
1	Perdagangan Mobil, Sepeda Motor dan Reparasinya	59 744,0	59 622,6	60 341,9	238 599,5	60 721,9	61 620,4	63 273,1
2	Perdagangan Besar dan Eceran, Bukan Mobil dan Sepeda Motor	255 210,7	259 715,1	257 733,8	1 016 625,4	257 255,9	265 456,3	273 616,9
H	TRANSPORTASI DAN PERGUDANGAN	91 779,8	96 730,7	97 794,4	375 764,4	96 643,4	99 538,2	104 726,6
	<i>TRANSPORTATION AND WAREHOUSING</i>							
1	Angkutan Rel	740,8	781,2	792,0	3 050,6	827,2	874,4	955,6
2	Angkutan Darat	50 920,3	53 103,4	53 645,0	207 923,0	54 122,5	55 015,5	56 330,3
3	Angkutan Laut	7 590,1	7 859,3	7 838,3	30 550,9	7 325,2	7 868,9	8 253,2
4	Angkutan Sungai Danau dan Penyeberangan	2 531,3	2 646,8	2 702,7	10 371,9	2 678,2	2 697,5	2 779,0
5	Angkutan Udara	15 567,7	17 010,8	17 341,6	64 783,8	16 830,5	17 480,9	19 590,9
6	Pergudangan dan Jasa Penunjang Angkutan; Pos dan Kurir	14 429,6	15 329,2	15 474,8	59 084,2	14 859,8	15 601,0	16 817,6
I	PENYEDIAAN AKOMODASI DAN MAKAN MINUM	69 943,2	70 882,1	72 181,8	282 200,4	72 431,5	73 490,3	74 396,4
	<i>THE SUPPLY OF ACCOMMODATION (FOOD AND DRINK)</i>							
1	Penyediaan Akomodasi	14 121,8	14 344,3	14 836,8	57 232,2	14 583,3	14 805,3	15 054,2
2	Penyediaan Makan Minum	55 821,4	56 537,8	57 345,0	224 968,2	57 848,2	58 685,0	59 342,2

PENDAPATAN NASIONAL
NATIONAL INCOME

TABEL: 9.2
TABLE:

PRODUK DOMESTIK BRUTO TRIWULANAN ATAS DASAR HARGA KONSTAN 2010 MENURUT LAPANGAN USAHA
QUARTERLY GROSS DOMESTIC PRODUCT AT 2010 CONSTANT MARKET PRICES BY INDUSTRIAL ORIGIN
(MILIAR / BILLION RUPIAHS)

Kategori	Lapangan Usaha / <i>Industrial Origin</i>	2013		Jumlah <i>Total</i> 2013	2014			
		III	IV		I	II	III	IV
	[1]	[2]	[3]	[4]	[5]	[6]	[7]	[8]
J	INFORMASI DAN KOMUNIKASI <i>INFORMATION AND COMMUNICATION</i>	88 422,8	90 319,7	349 150,1	92 736,9	95 237,1	97 044,8	99 456,8
K	JASA KEUANGAN DAN ASURANSI <i>FINANCIAL SERVICES AND INSURANCE</i>	78 716,2	75 545,9	305 515,1	77 567,5	80 552,6	80 214,8	81 490,6
	1 Jasa Perantara Keuangan	50 095,8	46 485,4	192 098,0	47 886,2	50 272,1	49 387,5	50 166,4
	2 Asuransi dan Dana Pensiun	16 359,8	16 581,3	64 661,3	16 948,3	17 312,2	17 626,6	17 907,5
	3 Jasa Keuangan Lainnya	10 413,3	10 587,0	41 371,7	10 813,8	11 019,8	11 220,8	11 410,3
	4 Jasa Penunjang Keuangan	1 847,3	1 892,2	7 384,1	1 919,2	1 948,5	1 979,9	2 006,4
L	REAL ESTATE / REAL ESTATE	61 456,2	62 083,8	244 237,5	62 837,4	63 653,4	64 574,3	65 375,1
M,N	JASA PERUSAHAAN / BUSINESS SERVICES	31 869,8	32 156,7	125 490,7	33 589,8	34 098,2	34 834,9	35 272,4
O	ADMINISTRASI PEMERINTAHAN, PERTAHANAN, DAN JAMINAN <i>ADMINISTRATION, DEFENCE AND COMPULSORY SOCIAL</i>	73 756,0	74 373,5	289 448,9	71 005,7	70 355,1	75 509,7	79 459,2
P	JASA PENDIDIKAN / EDUCATION SERVICE	61 717,2	69 109,8	250 016,2	62 229,7	62 274,4	65 557,8	73 623,1
Q	JASA KESEHATAN DAN KEGIATAN SOSIAL <i>HEALTH SERVICES AND SOCIAL ACTIVITIES</i>	21 140,5	23 204,0	84 621,4	21 478,4	22 099,6	23 176,0	24 603,1
R,S,T,U	JASA LAINNYA / OTHER SERVICES	30 913,7	31 841,1	123 083,1	32 541,4	33 167,4	33 850,7	34 510,6
A	NILAI TAMBAH BRUTO ATAS HARGA DASAR <i>VALUE ADDED PRODUCTS AT BASIC PRICE</i>	2 047 064,8	2 005 384,8	7 953 312,3	2 009 085,5	2 085 625,3	2 147 396,8	2 109 261,1
B	PAJAK DIKURANG SUBSIDY ATAS PRODUK <i>TAXES MINUS SUBSIDIES OF PRODUCTS</i>	56 533,3	52 302,8	203 185,5	49 499,4	51 760,3	59 946,8	52 291,4
C	PRODUK DOMESTIK BRUTO <i>GROSS DOMESTIC PRODUCT</i>	2 103 598,1	2 057 687,6	8 156 497,8	2 058 584,9	2 137 385,6	2 207 343,6	2 161 552,5

PENDAPATAN NASIONAL
NATIONAL INCOME

TABEL: 9.2
TABLE:

PRODUK DOMESTIK BRUTO TRIWULANAN ATAS DASAR HARGA KONSTAN 2010 MENURUT LAPANGAN USAHA
QUARTERLY GROSS DOMESTIC PRODUCT AT 2010 CONSTANT MARKET PRICES BY INDUSTRIAL ORIGIN
(MILIAR / BILLION RUPIAHS)

(Lanjutan/Continuation)

Kategori	Lapangan Usaha / <i>Industrial Origin</i>	Jumlah <i>Total</i> 2014	2015 ^{x)}				Jumlah <i>Total</i> 2015 ^{x)}	2016 ^{xx)}
			I	II	III	IV		I
			[10]	[11]	[12]	[13]		[15]
	[1]	[9]				[14]		
J	INFORMASI DAN KOMUNIKASI <i>INFORMATION AND COMMUNICATION</i>	384 475,6	101 691,1	104 047,9	107 376,4	108 626,0	421 741,4	109 401,8
K	JASA KEUANGAN DAN ASURANSI <i>FINANCIAL SERVICES AND INSURANCE</i>	319 825,5	84 212,0	82 667,2	88 521,5	91 907,9	347 308,6	92 058,2
	1 Jasa Perantara Keuangan	197 712,2	52 307,9	50 260,8	55 623,2	58 439,3	216 631,2	58 155,4
	2 Asuransi dan Dana Pensiun	69 794,6	18 173,7	18 453,7	18 724,8	19 045,9	74 398,1	19 059,5
	3 Jasa Keuangan Lainnya	44 464,7	11 682,6	11 887,8	12 100,6	12 342,8	48 013,8	12 763,0
	4 Jasa Penunjang Keuangan	7 854,0	2 047,8	2 064,9	2 072,9	2 079,9	8 265,5	2 080,3
L	REAL ESTATE / REAL ESTATE	256 440,2	65 691,3	66 397,7	67 199,7	67 690,9	266 979,6	68 888,1
M,N	JASAPERUSAHAAN / BUSINESS SERVICES	137 795,3	36 061,5	36 703,2	37 491,4	38 139,4	148 395,5	38 997,4
O	ADMINISTRASI PEMERINTAHAN, PERTAHANAN, DAN JAMINAN <i>ADMINISTRATION, DEFENCE AND COMPULSORY SOCIAL</i>	296 329,7	74 361,2	74 777,3	76 470,8	84 444,9	310 054,2	77 810,0
P	JASA PENDIDIKAN / EDUCATION SERVICE	263 685,0	65 287,1	69 499,6	70 761,6	77 471,8	283 020,1	68 777,0
Q	JASA KESEHATAN DAN KEGIATAN SOSIAL <i>HEALTH SERVICES AND SOCIAL ACTIVITIES</i>	91 357,1	23 314,6	23 937,6	24 219,2	25 991,6	97 463,0	24 828,5
R,S,T,U	JASA LAINNYA / OTHER SERVICES	134 070,1	35 139,4	35 842,3	36 596,9	37 323,8	144 902,4	37 919,7
A	NILAI TAMBAH BRUTO ATAS HARGA DASAR <i>VALUE ADDED PRODUCTS AT BASIC PRICE</i>	8 351 368,7	2 099 980,6	2 172 678,9	2 230 963,0	2 196 556,4	8 700 178,9	2 199 373,5
B	PAJAK DIKURANG SUBSIDI ATAS PRODUK <i>TAXES MINUS SUBSIDIES OF PRODUCTS</i>	213 497,9	57 867,4	66 082,8	81 677,0	76 705,2	282 332,4	64 716,2
C	PRODUK DOMESTIK BRUTO <i>GROSS DOMESTIC PRODUCT</i>	8 564 866,6	2 157 848,0	2 238 761,7	2 312 640,0	2 273 261,6	8 982 511,3	2 264 089,7

PENDAPATAN NASIONAL
NATIONAL INCOME

TABEL: 9.2
TABLE:

PRODUK DOMESTIK BRUTO TRIWULANAN ATAS DASAR HARGA KONSTAN 2010 MENURUT LAPANGAN USAHA
QUARTERLY GROSS DOMESTIC PRODUCT AT 2010 CONSTANT MARKET PRICES BY INDUSTRIAL ORIGIN
(MILIAR / BILLION RUPIAHS)

(Lanjutan/Continuation)

Kategori	Lapangan Usaha / Industrial Origin	2016 ^{xx)}			Jumlah Total 2016 ^{xx)}	2017 ^{xxx)}		
		II	III	IV		I	II	III
	[1]	[16]	[17]	[18]	[19]	[20]	[21]	[22]
J	INFORMASI DAN KOMUNIKASI <i>INFORMATION AND COMMUNICATION</i>	113 754,9	116 990,0	119 022,9	459 169,6	119 391,8	126 164,7	127 925,8
K	JASA KEUANGAN DAN ASURANSI <i>FINANCIAL SERVICES AND INSURANCE</i>	93 905,4	96 525,3	95 745,8	378 234,7	97 573,4	99 483,4	102 740,0
	1 Jasa Perantara Keuangan	58 746,1	61 032,7	59 962,2	237 896,4	61 580,6	62 055,8	62 221,1
	2 Asuransi dan Dana Pensiun	20 042,5	20 060,6	20 067,6	79 230,2	20 070,5	20 990,9	22 978,0
	3 Jasa Keuangan Lainnya	12 971,0	13 239,6	13 475,5	52 449,1	13 681,1	14 198,7	15 307,7
	4 Jasa Penunjang Keuangan	2 145,8	2 192,4	2 240,5	8 659,0	2 241,2	2 238,0	2 233,2
L	REAL ESTATE / REAL ESTATE	69 557,3	69 868,9	70 158,6	278 472,9	71 414,6	72 155,9	72 413,8
M,N	JASA PERUSAHAAN / BUSINESS SERVICES	39 480,4	40 097,8	40 746,1	159 321,7	41 647,4	42 695,3	43 801,8
O	ADMINISTRASI PEMERINTAHAN, PERTAHANAN, DAN JAMINAN <i>ADMINISTRATION, DEFENCE AND COMPULSORY SOCIAL</i>	78 086,4	79 379,7	84 676,9	319 953,0	77 977,7	78 061,7	79 723,2
P	JASA PENDIDIKAN / EDUCATION SERVICE	73 073,0	72 139,8	79 887,8	293 877,6	71 589,3	73 729,8	74 808,9
Q	JASA KESEHATAN DAN KEGIATAN SOSIAL <i>HEALTH SERVICES AND SOCIAL ACTIVITIES</i>	25 147,3	25 306,5	27 056,0	102 338,3	26 591,6	26 757,4	27 189,5
R,S,T,U	JASA LAINNYA / OTHER SERVICES	38 665,2	39 417,8	40 195,8	156 198,5	40 956,4	42 003,1	43 142,4
A	NILAI TAMBAH BRUTO ATAS HARGA DASAR <i>VALUE ADDED PRODUCTS AT BASIC PRICE</i>	2 279 892,0	2 328 561,7	2 288 363,7	9 096 190,9	2 306 824,1	2 380 436,2	2 445 642,9
B	PAJAK DIKURANG SUBSIDI ATAS PRODUK <i>TAXES MINUS SUBSIDIES OF PRODUCTS</i>	74 905,7	100 008,2	97 213,4	336 843,5	70 783,2	92 335,2	105 825,7
C	PRODUK DOMESTIK BRUTO <i>GROSS DOMESTIC PRODUCT</i>	2 354 797,7	2 428 569,9	2 385 577,1	9 433 034,4	2 377 607,3	2 472 771,4	2 551 468,6

PENDAPATAN NASIONAL
NATIONAL INCOME

TABEL: 9.3
TABLE:

PRODUK DOMESTIK BRUTO TRIWULANAN ATAS DASAR HARGA BERLAKU MENURUT PENGELUARAN
QUARTERLY GROSS DOMESTIC PRODUCT AT CURRENT MARKET PRICES BY TYPE OF EXPENDITURE
(MILIAR / BILLION RUPIAHS)

Jenis Pengeluaran / Type of Expenditure	2013		Jumlah Total 2013	2014			
	III	IV		I	II	III	IV
[1]	[2]	[3]	[4]	[5]	[6]	[7]	[8]
1. PENGELUARAN KONSUMSI RUMAH TANGGA <i>Private Consumption Expenditure</i>	1 382 170,8	1 392 799,2	5 321 087,6	1 413 501,2	1 438 172,2	1 506 785,0	1 556 735,9
2. PENGELUARAN KONSUMSI LNPRT <i>NPISHs Consumption Expenditure</i>	26 698,0	28 898,0	103 929,0	31 361,0	32 212,0	29 506,0	31 163,0
3. PENGELUARAN KONSUMSI PEMERINTAH <i>General Government Consumption Expenditure</i>	232 916,7	318 963,5	908 574,3	165 771,1	228 369,9	258 028,8	344 027,6
4. PEMBENTUKAN MODAL TETAP DOMESTIK BRUTO <i>Gross Domestic Fixed Capital Formation</i>	785 268,9	818 393,1	3 051 496,2	803 255,9	839 647,2	870 756,4	923 264,3
5. A. PERUBAHAN IINVENTORI <i>Change in Inventories</i>	19 570,3	- 14 006,9	178 090,5	76 506,8	99 535,1	60 932,9	- 16 744,2
B. DISKREPANSI STATISTIK ¹⁾ <i>Statistical Discrepancy</i>	83 814,6	- 83 598,3	58 391,9	10 771,0	20 318,8	39 718,5	- 114 807,9
6. EKSPOR BARANG DAN JASA <i>Export of Goods and Services</i>	548 838,8	675 460,0	2 283 776,7	625 632,1	618 941,6	617 548,4	639 302,8
7. Dikurangi : IMPOR BARANG DAN JASA <i>Less : Import of Goods and Services</i>	588 119,6	659 811,2	2 359 212,1	620 498,8	658 249,4	636 513,6	665 246,2
8. PRODUK DOMESTIK BRUTO <i>Gross Domestic Product</i>	2 491 158,5	2 477 097,5	9 546 134,0	2 506 300,2	2 618 947,3	2 746 762,4	2 697 695,4
9. PENDAPATAN NETO TERHADAP LUAR NEGERI ATAS FAKTOR PRODUKSI <i>Net Factor Income from Abroad</i>	- 72 848,7	- 84 317,4	- 285 326,2	- 86 145,7	- 92 461,2	- 86 577,6	- 89 208,6
10. PRODUK NASIONAL BRUTO <i>Gross National Product</i>	2 418 309,8	2 392 780,1	9 260 807,8	2 420 154,5	2 526 486,1	2 660 184,8	2 608 486,8
11. Dikurangi : PAJAK TAK LANGSUNG NETO <i>Less : Net Indirect Taxes</i>	88 884,6	87 711,7	305 357,3	102 291,5	30 486,6	83 121,5	116 960,9
12. Dikurangi : PENYUSUTAN <i>Less : Depreciation</i>	441 723,0	441 723,0	1 766 892,0	492 629,9	492 629,9	492 629,9	492 629,9
13. PENDAPATAN NASIONAL <i>National Income</i>	1 887 702,2	1 863 345,4	7 188 558,5	1 825 233,1	2 003 369,6	2 084 433,5	1 998 896,0

PENDAPATAN NASIONAL
NATIONAL INCOME

TABEL: 9.3
TABLE:

PRODUK DOMESTIK BRUTO TRIWULANAN ATAS DASAR HARGA BERLAKU MENURUT PENGELUARAN
QUARTERLY GROSS DOMESTIC PRODUCT AT CURRENT MARKET PRICES BY TYPE OF EXPENDITURE
(MILIAR / BILLION RUPIAHS)

(Lanjutan/Continuation)

Jenis Pengeluaran / Type of Expenditure	Jumlah Total 2014	2015 ^{x)}				Jumlah Total 2015 ^{x)}	2016 ^{xx)}
		I	II	III	IV		
[1]	[9]	[10]	[11]	[12]	[13]	[14]	[15]
1. PENGELUARAN KONSUMSI RUMAH TANGGA <i>Private Consumption Expenditure</i>	5 915 194,2	1 550 601,3	1 588 135,6	1 661 049,3	1 677 790,5	6 477 576,6	1 691 451,1
2. PENGELUARAN KONSUMSI LNPRT <i>NPISHs Consumption Expenditure</i>	124 242,0	30 676,2	31 793,6	33 591,8	34 888,9	130 950,6	34 088,3
3. PENGELUARAN KONSUMSI PEMERINTAH <i>General Government Consumption Expenditure</i>	996 197,4	180 349,9	253 905,9	292 880,3	397 676,0	1 124 812,1	201 147,2
4. PEMBENTUKAN MODAL TETAP DOMESTIK BRUTO <i>Gross Domestic Fixed Capital Formation</i>	3 436 923,7	889 578,2	924 250,0	961 120,8	1 007 194,0	3 782 142,9	962 048,4
5. A. PERUBAHAN IINVENTORI <i>Change in Inventories</i>	220 230,6	77 779,4	81 946,9	86 430,7	- 87 403,0	158 753,9	80 588,1
B. DISKREPANSI STATISTIK ¹⁾ <i>Statistical Discrepancy</i>	- 43 999,6	- 18 742,6	- 22 444,7	- 72 338,1	- 78 468,1	- 191 993,4	- 53 620,8
6. EKSPOR BARANG DAN JASA <i>Export of Goods and Services</i>	2 501 424,8	600 341,1	621 986,0	621 337,6	595 442,1	2 439 106,8	557 904,8
7. Dikurangi : IMPOR BARANG DAN JASA <i>Less : Import of Goods and Services</i>	2 580 508,0	582 295,1	610 776,2	591 398,6	605 162,8	2 389 632,7	542 160,7
8. PRODUK DOMESTIK BRUTO <i>Gross Domestic Product</i>	10 569 705,3	2 728 288,5	2 868 797,0	2 992 673,7	2 941 957,7	11 531 716,9	2 931 446,4
9. PENDAPATAN NETO TERHADAP LUAR NEGERI ATAS FAKTOR PRODUKSI <i>Net Factor Income from Abroad</i>	- 354 393,1	- 88 208,8	- 98 854,0	- 100 560,7	- 90 698,5	- 378 322,0	- 102 997,1
10. PRODUK NASIONAL BRUTO <i>Gross National Product</i>	10 215 312,2	2 640 079,7	2 769 943,0	2 892 113,0	2 851 259,2	11 153 394,9	2 828 449,3
11. Dikurangi : PAJAK TAK LANGSUNG NETO <i>Less : Net Indirect Taxes</i>	332 860,6	87 674,9	129 367,3	145 472,4	232 456,3	594 970,8	88 610,9
12. Dikurangi : PENYUSUTAN <i>Less : Depreciation</i>	1 970 519,4	532 359,6	532 359,6	532 359,6	532 359,6	2 129 438,2	537 503,1
13. PENDAPATAN NASIONAL <i>National Income</i>	7 911 932,2	2 020 045,3	2 108 216,1	2 214 281,1	2 086 443,3	8 428 985,8	2 202 335,4

PENDAPATAN NASIONAL
NATIONAL INCOME

TABEL: 9.3
TABLE:

PRODUK DOMESTIK BRUTO TRIWULANAN ATAS DASAR HARGA BERLAKU MENURUT PENGELUARAN
QUARTERLY GROSS DOMESTIC PRODUCT AT CURRENT MARKET PRICES BY TYPE OF EXPENDITURE
(MILIAR / BILLION RUPIAHS)

(Lanjutan/Continuation)

Jenis Pengeluaran / Type of Expenditure	2016 ^{xx)}			Jumlah Total 2016 ^{xx)}	2017 ^{xxx)}		
	II	III	IV		I	II	III
[1]	[16]	[17]	[18]	[19]	[20]	[21]	[22]
1. PENGELUARAN KONSUMSI RUMAH TANGGA <i>Private Consumption Expenditure</i>	1 719 902,2	1 791 129,0	1 807 095,1	7 009 577,5	1 840 136,0	1 874 190,2	1 950 217,6
2. PENGELUARAN KONSUMSI LNPRT <i>NPISHs Consumption Expenditure</i>	35 098,1	36 923,5	38 360,2	144 470,1	38 302,5	39 687,6	40 749,4
3. PENGELUARAN KONSUMSI PEMERINTAH <i>General Government Consumption Expenditure</i>	290 750,3	289 888,0	390 634,8	1 172 420,3	212 151,1	290 194,4	308 276,3
4. PEMBENTUKAN MODAL TETAP DOMESTIK BRUTO <i>Gross Domestic Fixed Capital Formation</i>	985 790,6	1 021 403,3	1 071 255,5	4 040 497,8	1 018 066,7	1 055 775,7	1 116 289,8
5. A. PERUBAHAN IINVENTORI <i>Change in Inventories</i>	86 768,7	94 587,3	- 47 839,4	214 104,7	98 725,6	95 912,7	50 535,1
B. DISKREPANSI STATISTIK ¹⁾ <i>Statistical Discrepancy</i>	- 56 635,7	- 61 042,2	- 99 116,0	- 270 414,6	- 40 177,3	- 38 731,6	- 22 197,1
6. EKSPOR BARANG DAN JASA <i>Export of Goods and Services</i>	585 086,8	571 669,4	652 670,9	2 367 331,8	663 511,4	644 858,9	717 747,9
7. Dikurangi : IMPOR BARANG DAN JASA <i>Less : Import of Goods and Services</i>	571 625,9	539 105,8	618 285,4	2 271 177,9	603 695,0	596 492,0	659 307,9
8. PRODUK DOMESTIK BRUTO <i>Gross Domestic Product</i>	3 075 135,3	3 205 452,4	3 194 775,7	12 406 809,8	3 227 021,2	3 365 395,8	3 502 311,1
9. PENDAPATAN NETO TERHADAP LUAR NEGERI ATAS FAKTOR PRODUKSI <i>Net Factor Income from Abroad</i>	- 104 356,9	- 104 571,1	- 108 163,3	- 420 088,2	- 104 402,8	- 114 401,9	- 118 534,4
10. PRODUK NASIONAL BRUTO <i>Gross National Product</i>	2 970 778,4	3 100 881,3	3 086 612,4	11 986 721,6	3 122 618,4	3 250 993,9	3 383 776,7
11. Dikurangi : PAJAK TAK LANGSUNG NETO <i>Less : Net Indirect Taxes</i>	120 509,6	163 777,6	167 038,1	539 936,2	117 957,5	139 135,2	156 335,9
12. Dikurangi : PENYUSUTAN <i>Less : Depreciation</i>	493 457,1	508 494,7	496 234,5	2 035 689,4	544 279,0	603 741,6	631 021,2
13. PENDAPATAN NASIONAL <i>National Income</i>	2 356 811,7	2 428 609,1	2 423 339,9	9 411 096,0	2 460 381,9	2 508 117,2	2 596 419,6

Catatan : 1) Selisih antara PDB Lapangan Usaha dan Penggunaan

x) Angka sementara

xx) Angka sangat sementara

Note: 1) Different between GDP by Industrial Origin and Expenditure

x) Preliminary Figure

xx) Very Preliminary Figure

PENDAPATAN NASIONAL
NATIONAL INCOME

TABEL: 9.4
TABLE:

PRODUK DOMESTIK BRUTO TRIWULANAN ATAS DASAR HARGA KONSTAN 2010 MENURUT PENGELUARAN
QUARTERLY GROSS DOMESTIC PRODUCT AT 2010 CONSTANT MARKET PRICES BY TYPE OF EXPENDITURE
(MILIAR / BILLION RUPIAHS)

Jenis Pengeluaran / Type of Expenditure	2013		Jumlah Total 2013	2014			
	III	IV		I	II	III	IV
[1]	[2]	[3]	[4]	[5]	[6]	[7]	[8]
1. PENGELUARAN KONSUMSI RUMAH TANGGA <i>Private Consumption Expenditure</i>	1 128 699,3	1 129 316,3	4 423 416,9	1 131 854,6	1 146 012,1	1 186 520,0	1 186 631,7
2. PENGELUARAN KONSUMSI LNPRT <i>NPISHs Consumption Expenditure</i>	22 340,0	24 000,0	88 618,0	25 682,0	26 228,0	23 627,0	23 883,0
3. PENGELUARAN KONSUMSI PEMERINTAH <i>General Government Consumption Expenditure</i>	178 021,4	251 839,0	727 812,1	130 084,2	172 068,0	180 099,6	254 031,3
4. PEMBENTUKAN MODAL TETAP DOMESTIK BRUTO <i>Gross Domestic Fixed Capital Formation</i>	673 791,2	692 822,8	2 654 375,0	662 774,3	685 670,4	703 110,0	720 916,1
5. A. PERUBAHAN IINVENTORI <i>Change in Inventories</i>	15 726,1	- 30 884,8	124 453,6	57 527,4	74 379,4	43 563,8	- 11 888,0
B. DISKREPANSI STATISTIK ¹⁾ <i>Statistical Discrepancy</i>	79 650,6	- 61 078,0	57 575,9	28 285,9	34 915,2	42 062,3	- 23 945,0
6. EKSPOR BARANG DAN JASA <i>Export of Goods and Services</i>	485 152,4	555 849,9	2 026 113,7	501 516,9	506 111,5	509 141,5	531 117,2
7. Dikurangi : IMPOR BARANG DAN JASA <i>Less : Import of Goods and Services</i>	479 782,8	504 177,6	1 945 867,3	479 140,3	507 999,1	480 780,7	519 193,9
8. PRODUK DOMESTIK BRUTO <i>Gross Domestic Product</i>	2 103 598,1	2 057 687,6	8 156 497,8	2 058 584,9	2 137 385,6	2 207 343,6	2 161 552,5
9. PENDAPATAN NETO TERHADAP LUAR NEGERI ATAS FAKTOR PRODUKSI <i>Net Factor Income from Abroad</i>							
10. PRODUK NASIONAL BRUTO <i>Gross National Product</i>							
11. Dikurangi : PAJAK TAK LANGSUNG NETO <i>Less : Net Indirect Taxes</i>							
12. Dikurangi : PENYUSUTAN <i>Less : Depreciation</i>							

PENDAPATAN NASIONAL
NATIONAL INCOME

TABEL: 9.4
TABLE:

PRODUK DOMESTIK BRUTO TRIWULANAN ATAS DASAR HARGA KONSTAN 2010 MENURUT PENGELUARAN
QUARTERLY GROSS DOMESTIC PRODUCT AT 2010 CONSTANT MARKET PRICES BY TYPE OF EXPENDITURE
(MILIAR / BILLION RUPIAHS)

(Lanjutan/Continuation)

Jenis Pengeluaran / Type of Expenditure	Jumlah Total 2014	2015 ^{x)}				Jumlah Total 2015 ^{x)}	2016 ^{xx)}
		I	II	III	IV		
[1]	[9]	[10]	[11]	[12]	[13]	[14]	[15]
1. PENGELUARAN KONSUMSI RUMAH TANGGA <i>Private Consumption Expenditure</i>	4 651 018,4	1 188 527,7	1 203 012,4	1 245 253,2	1 245 110,4	4 881 903,7	1 247 622,3
2. PENGELUARAN KONSUMSI LNPRT <i>NPISHs Consumption Expenditure</i>	99 420,0	23 612,5	24 135,7	25 179,8	25 871,9	98 800,0	25 123,0
3. PENGELUARAN KONSUMSI PEMERINTAH <i>General Government Consumption Expenditure</i>	736 283,1	133 868,2	176 554,8	192 876,2	272 128,1	775 427,4	138 456,4
4. PEMBENTUKAN MODAL TETAP DOMESTIK BRUTO <i>Gross Domestic Fixed Capital Formation</i>	2 772 470,8	693 235,0	713 136,2	737 799,7	767 300,1	2 911 470,9	725 622,1
5. A. PERUBAHAN IINVENTORI <i>Change in Inventories</i>	163 582,6	55 061,1	57 014,7	58 384,7	- 57 612,6	112 847,9	53 056,2
B. DISKREPANSI STATISTIK ¹⁾ <i>Statistical Discrepancy</i>	81 318,5	31 987,0	30 688,0	- 2 344,1	- 2 974,3	57 356,6	35 070,8
6. EKSPOR BARANG DAN JASA <i>Export of Goods and Services</i>	2 047 887,1	498 091,4	504 801,1	504 311,0	497 212,9	2 004 416,4	481 698,2
7. Dikurangi : IMPOR BARANG DAN JASA <i>Less : Import of Goods and Services</i>	1 987 113,9	466 535,0	470 581,2	448 820,5	473 774,9	1 859 711,5	442 559,2
8. PRODUK DOMESTIK BRUTO <i>Gross Domestic Product</i>	8 564 866,6	2 157 848,0	2 238 761,7	2 312 640,0	2 273 261,6	8 982 511,3	2 264 089,7
9. PENDAPATAN NETO TERHADAP LUAR NEGERI ATAS FAKTOR PRODUKSI <i>Net Factor Income from Abroad</i>							
10. PRODUK NASIONAL BRUTO <i>Gross National Product</i>							
11. Dikurangi : PAJAK TAK LANGSUNG NETO <i>Less : Net Indirect Taxes</i>							
12. Dikurangi : PENYUSUTAN <i>Less : Depreciation</i>							

PENDAPATAN NASIONAL
NATIONAL INCOME

TABEL: 9.4
TABLE:

PRODUK DOMESTIK BRUTO TRIWULANAN ATAS DASAR HARGA KONSTAN 2010 MENURUT PENGELUARAN
QUARTERLY GROSS DOMESTIC PRODUCT AT 2010 CONSTANT MARKET PRICES BY TYPE OF EXPENDITURE
(MILIAR / BILLION RUPIAHS)

(Lanjutan/Continuation)

Jenis Pengeluaran / Type of Expenditure	2016 ^{xx)}			Jumlah Total 2016 ^{xx)}	2017 ^{xxx)}		
	II	III	IV		I	II	III
[1]	[16]	[17]	[18]	[19]	[20]	[21]	[22]
1. PENGELUARAN KONSUMSI RUMAH TANGGA <i>Private Consumption Expenditure</i>	1 263 972,8	1 307 604,3	1 307 300,0	5 126 499,3	1 309 273,6	1 326 477,1	1 372 053,1
2. PENGELUARAN KONSUMSI LNPRT <i>NPISHs Consumption Expenditure</i>	25 754,8	26 852,3	27 610,9	105 341,0	27 144,8	27 946,1	28 464,9
3. PENGELUARAN KONSUMSI PEMERINTAH <i>General Government Consumption Expenditure</i>	187 546,4	187 187,1	261 108,6	774 298,5	142 155,5	183 923,7	193 654,9
4. PEMBENTUKAN MODAL TETAP DOMESTIK BRUTO <i>Gross Domestic Fixed Capital Formation</i>	742 959,8	769 097,6	804 145,6	3 041 825,2	760 290,1	782 698,7	823 779,6
5. A. PERUBAHAN IINVENTORI <i>Change in Inventories</i>	56 147,8	60 856,2	- 30 471,3	139 588,8	60 428,5	56 571,4	29 401,6
B. DISKREPANSI STATISTIK ¹⁾ <i>Statistical Discrepancy</i>	40 135,5	33 492,6	- 15 304,0	93 394,9	19 677,0	40 095,4	43 684,8
6. EKSPOR BARANG DAN JASA <i>Export of Goods and Services</i>	493 801,2	475 820,3	518 315,8	1 969 635,4	523 805,0	511 590,5	558 009,8
7. Dikurangi : IMPOR BARANG DAN JASA <i>Less : Import of Goods and Services</i>	455 520,5	432 340,5	487 128,5	1 817 548,8	465 167,1	456 531,5	497 580,1
8. PRODUK DOMESTIK BRUTO <i>Gross Domestic Product</i>	2 354 797,7	2 428 569,9	2 385 577,1	9 433 034,4	2 377 607,3	2 472 771,4	2 551 468,6
9. PENDAPATAN NETO TERHADAP LUAR NEGERI ATAS FAKTOR PRODUKSI <i>Net Factor Income from Abroad</i>							
10. PRODUK NASIONAL BRUTO <i>Gross National Product</i>							
11. Dikurangi : PAJAK TAK LANGSUNG NETO <i>Less : Net Indirect Taxes</i>							
12. Dikurangi : PENYUSUTAN <i>Less : Depreciation</i>							

Catatan : 1) Selisih antara PDB Lapangan Usaha dan Penggunaan

x) Angka sementara

xx) Angka sangat sementara

Note: 1) Different between GDP by Industrial Origin and Expenditure

x) Preliminary Figure

xx) Very Preliminary Figure

INDIKATOR EKONOMI

Economic Indicators

Indikator Ekonomi merupakan publikasi BPS yang diterbitkan setiap bulan. Publikasi ini pertama kali terbit pada bulan Januari 1970 dengan isi yang masih sederhana. Secara bertahap, seiring perkembangan keadaan dan kebutuhan, publikasi ini menyajikan data yang semakin beragam untuk memenuhi tuntutan yang ada. Publikasi ini secara khusus menyajikan statistik yang merupakan indikator ekonomi Indonesia. Aspek ekonomi yang disajikan antara lain: indeks harga konsumen, indeks harga perdagangan besar, nilai tukar valuta, keuangan dan perbankan, penanaman modal, neraca pembayaran, pendapatan nasional, ekspor dan impor, perhubungan, perhotelan dan pariwisata, produksi pertanian, serta produksi bahan tambang.

November
November 2017

Economics Indicators Bulletins is a publication of BPS-Statistics Indonesia which is published monthly. The first publication was established on January 1970 with simple contents. In line with the current condition and data needed, this publication was containing more various and actual data appropriate with the demand. Especially, this publication provide statistical that describe Indonesia Economic Indicators. Economic aspect that is provide are; consumer price indices, wholesale price indices, currency exchange, finances and banking, capital investment, balance of payments, national income, export and import, transportation, hotel and tourism, agriculture production and mineral production.



BADAN PUSAT STATISTIK
BPS-Statistics Indonesia

Jl. dr. Sutomo No. 6-8 Jakarta 10710

Telp.: (021) 3841195, 3842508, 3810291-4, Fax.: (021) 3857046

Homepage: <http://www.bps.go.id> E-mail: bpsHQ@bps.go.id

