

Katalog BPS : 1101002.1377.010

STATISTIK DAERAH Kecamatan Pariaman Selatan Tahun 2012



**BADAN PUSAT STATISTIK
KOTA PARIAMAN**

Statistik Daerah
Kecamatan Pariaman Selatan
2012

<http://pariamankota.bukitindo.id>

STATISTIK DAERAH KECAMATAN PARIAMAN SELATAN TAHUN 2012

No. Publikasi : 061377.101

Katalog BPS : 1101002.1377.010

Ukuran Buku : 17,6 Cm x 25 Cm

Jumlah Halaman : v + 14 Halaman

Naskah : IPDS BPS KOTA PARIAMAN

Gambar Kulit : IPDS BPS KOTA PARIAMAN

Diterbitkan
oleh : Badan Pusat Statistik Kota Pariaman

Dicetak oleh : CV. GRAPHIC DWIPA , Padang

Boleh dikutip dengan menyebut sumbernya



KATA SAMBUTAN



Dengan memanjatkan puji syukur kehadirat Tuhan Yang Maha Kuasa, saya menyambut baik penerbitan publikasi **Statistik Daerah Kecamatan Pariaman 2012** yang dilakukan oleh Koordinator Statistik Kecamatan Pariaman Selatan. Penyusunan publikasi **Statistik Daerah Kecamatan Pariaman Selatan 2012** ini merupakan inovasi dan pengembangan kegiatan perstatistikan serta penyebaran informasi sebagai salah satu upaya untuk mewujudkan visi BPS sebagai “ **Pelopor Data Statistik Terpercaya Untuk Semua** “.

Penerbitan publikasi **Statistik Daerah Kecamatan Pariaman Selatan 2012** dimaksudkan untuk melengkapi ragam publikasi statistik yang telah tersedia di Kecamatan Pariaman Selatan Dalam Angka yang telah terbit secara rutin dalam memotret kondisi Kecamatan. Buku ini menyajikan indikator-indikator terpilih yang menggambarkan tentang kondisi daerah dalam bentuk tampilan uraian deskriptif sederhana.

Saya berharap, publikasi **Statistik Daerah Kecamatan Pariaman Selatan 2012** ini mampu memberikan informasi secara cepat dan tepat kepada pemerintah daerah dan masyarakat yang dapat digunakan sebagai dasar perencanaan, monitor dan evaluasi mengenai perkembangan pembangunan di berbagai sektor serta membantu para pengguna data lainnya dalam memahami kondisi umum daerahnya.

Akhirnya, saya mengucapkan terima kasih dan penghargaan setinggi-tingginya kepada semua pihak yang telah berpartisipasi hingga terbitnya publikasi ini, dan semoga Tuhan Yang Maha Kuasa senantiasa meridhoi usaha kita.

Pariaman, Desember 2012
Kepala BPS Kota Pariaman,

Ir. HILDA
Nip. 19650115 199102 2 001



KATA PENGANTAR



Publikasi **Statistik Daerah Kecamatan Pariaman Selatan 2012** diterbitkan oleh Badan Pusat Statistik Kota Pariaman berisi berbagai data dan informasi terpilih seputar Kecamatan Pariaman Selatan yang dianalisa secara sederhana untuk membantu pengguna data memahami perkembangan pembangunan serta potensi yang ada di Kecamatan Pariaman Selatan.

Publikasi **Statistik Daerah Kecamatan Pariaman Selatan 2012** diterbitkan untuk melengkapi publikasi-publikasi statistik yang sudah terbit secara rutin setiap tahun. Berbeda dengan publikasi-publikasi yang sudah ada, publikasi

ini lebih menekankan pada analisis.

Materi yang disajikan dalam **Statistik Daerah Kecamatan Pariaman Selatan 2012** memuat berbagai informasi/indikator terpilih yang terkait dengan pembangunan di berbagai sektor di Kecamatan Pariaman Selatan dan diharapkan dapat menjadi bahan rujukan/kajian dalam perencanaan dan evaluasi kegiatan pembangunan.

Kritik dan saran konstruktif berbagai pihak kami harapkan untuk penyempurnaan penerbitan mendatang. Semoga publikasi ini mampu memenuhi tuntutan kebutuhan data statistik, baik oleh instansi/dinas pemerintah, swasta, kalangan akademis maupun masyarakat luas.

Pariaman, Desember 2012
Kepala Seksi IPDS
BPS Kota Pariaman

Babussalam CR, S.ST
Nip. 19840820 200701 1 004



DAFTAR ISI

| | |
|-------------------|-----|
| 1. Kata Sambutan | iii |
| 2. Kata Pengantar | iv |
| 3. Daftar Isi | v |
| 4. Geografi | 1 |
| 5. Pemerintahan | 3 |
| 6. Penduduk | 5 |
| 7. Pendidikan | 7 |
| 8. Kesehatan | 8 |
| 9. Sosial | 10 |
| 10. Pertanian | 13 |
| 11. Pajak | 14 |



GEOGRAFIS

Kecamatan Pariaman Selatan memiliki luas wilayah 16,82 Km² atau 22,93 persen dari total luas Kota Pariaman.

Kecamatan Pariaman Selatan memiliki posisi astronomis di antara 100 08'00" Bujur Timur dan 0 33'38" Lintang Selatan, dengan luas wilayah sekitar 16,82 Km².

Kecamatan Pariaman Selatan berbatasan dengan wilayah sebagai berikut :

- Sebelah Utara berbatasan dengan Kabupaten Padang Pariaman
- Sebelah Selatan dengan Samudera Indonesia
- Sebelah Barat dengan Kecamatan Pariaman Tengah
- Sebelah Timur dengan Kabupaten Padang Pariaman

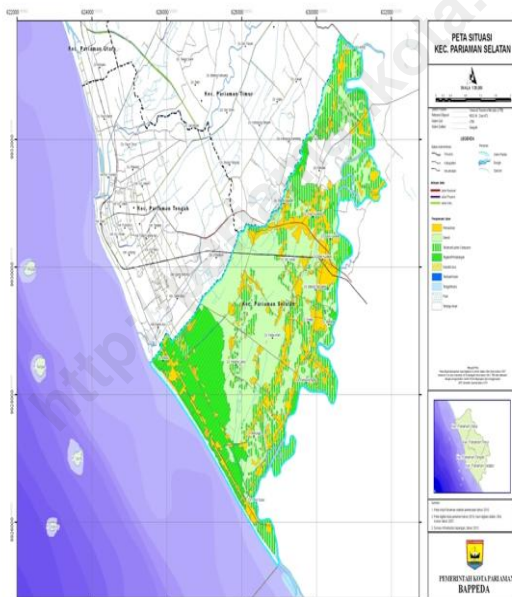

Luas Wilayah Menurut Desa

| Desa | Luas Wilayah (Km ²) |
|------------------|---------------------------------|
| Pasir Sunur | 0.61 |
| Marunggi | 5.02 |
| Kampung Apar | 0.70 |
| Sikabu | 0.40 |
| Palak Aneh | 0.64 |
| Padang Cakur | 0.78 |
| Taluk | 0.97 |
| Marabau | 0.71 |
| Sungai Kasai | 0.76 |
| Batang Tajongkek | 0.82 |
| Balai Kurai Taji | 0.53 |
| Pauh | 0.53 |
| Simpang | 0.26 |
| Toboh Palabah | 0.85 |
| Rambai | 0.69 |
| Punggung Lading | 1.95 |

Sumber: Pariaman Selatan Dalam Angka 2012

Desa Balai Kurai Taji merupakan Ibukota dari Kecamatan Pariaman Selatan



Tahukah Anda???



PEMERINTAHAN

Kecamatan Pariaman Selatan terdiri dari 17 Desa, yang juga secara adat merupakan bagian dari 3 Nagari, yaitu Nagari Sunur, Nagari Kurai Taji, dan Nagari Lareh Nan Panjang.

Nama Desa dan Nagari Yang Terdapat di Kecamatan Pariaman Selatan

| Desa | Nama Nagari |
|------------------|-------------------|
| Pasir Sunur | Sunur |
| Marunggi | Kurai Taji |
| Kampung Apar | Kurai Taji |
| Sikabu | Kurai Taji |
| Palak Aneh | Kurai Taji |
| Padang Cakur | Kurai Taji |
| Taluk | Kurai Taji |
| Marabau | Kurai Taji |
| Sungai Kasai | Kurai Taji |
| Batang Tajongkek | Kurai Taji |
| Balai Kurai Taji | Kurai Taji |
| Pauh | Kurai Taji |
| Simpang | Kurai Taji |
| Toboh Palabah | Kurai Taji |
| Rambai | Lareh Nan Panjang |
| Punggung Lading | Lareh Nan Panjang |

Sumber : Kecamatan Pariaman Selatan Dalam Angka 2012

Proporsi Luas Wilayah Per Nagari di Kecamatan Pariaman Selatan

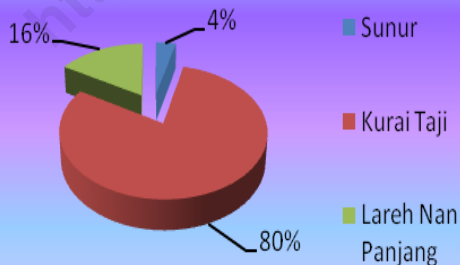

Kecamatan Pariaman Selatan terbentuk dari 16 Desa. Secara adat masyarakat Kota Pariaman, desa-desa tersebut juga merupakan bagian dari 3 Nagari, yaitu Nagari Sunur, Nagari Kurai Taji, dan Nagari Lareh Nan Panjang. Nagari Sunur di Kecamatan Pariaman Selatan meliputi 1 Desa, wilayahnya meliputi 4 persen dari wilayah Kecamatan Pariaman Selatan; kemudian Nagari Kurai Taji adalah yang terluas, wilayahnya meliputi 13 desa dan mencapai 80 persen dari total wilayah Kecamatan Pariaman Selatan; dan Nagari Lareh Nan Panjang terdiri dari 2 desa, wilayahnya meliputi 16 persen dari wilayah Kecamatan Pariaman Selatan

Secara adat, wilayah Kecamatan Pariaman Selatan terbagi atas 3 Nagari yaitu Nagari Sunur, Nagari Kurai Taji dan Nagari Lareh Nan Panjang.



Tahukah Anda???



Sudah sebagian besar Pegawai Negeri Sipil (PNS) di Kecamatan Pariaman Selatan memiliki tingkat pendidikan Sarjana (S1), persentasenya adalah 56,52 persen.

PEMERINTAHAN

Komposisi PNS di Kecamatan Pariaman Selatan Menurut Golongan/ Ruang Gaji Tahun 2011

| Golongan/ Ruang Gaji | Laki-laki | Perempuan | Jumlah |
|-------------------------|------------|------------|------------|
| (1) | (2) | (3) | (4) |
| 1. Golongan I | 3 | 1 | 4 |
| 2. Golongan II | 34 | 75 | 109 |
| 3. Golongan III | 57 | 123 | 180 |
| 4. Golongan IV | 16 | 121 | 137 |
| Jumlah | 110 | 320 | 430 |

Sumber : Kecamatan Pariaman Selatan Dalam Angka 2012

Pegawai Negeri Sipil di Kecamatan Pariaman Selatan Menurut Pendidikan Tertinggi, Tahun 2011

| Pendidikan Tertinggi | Laki-laki | Perempuan | Jumlah |
|-------------------------------------|------------|------------|------------|
| (1) | (2) | (3) | (4) |
| 1. Sekolah Dasar | 4 | 1 | 5 |
| 2. Sekolah Lanjutan Tingkat Pertama | 1 | 0 | 1 |
| 3. Sekolah Lanjutan Tingkat Atas | 6 | 25 | 31 |
| 4. Akademi | 30 | 116 | 146 |
| 5. Sarjana (S1) | 66 | 177 | 243 |
| 6. Pasca Sarjana | 3 | 1 | 4 |
| Jumlah | 110 | 320 | 430 |

Sumber : Kecamatan Pariaman Selatan Dalam Angka 2012

Di Tahun 2011, jumlah Pegawai Negeri Sipil (PNS) yang bekerja pada dinas/instansi di Kecamatan Pariaman Selatan berjumlah 430 orang, terdiri dari 110 orang laki-laki dan 320 orang perempuan.

Bila dilihat dari golongannya sebagian besar PNS tersebut sudah termasuk Golongan III, jumlahnya 41,86 persen; lalu, yang Golongan IV sebanyak 31,86 persen; dan yang memiliki Golongan II sebanyak 25,35 persen, dan yang termasuk Golongan I sebanyak 0,93 persen.

Menurut pendidikan tertinggi yang ditamatkan, PNS tamatan SD sebanyak 1,16 persen, tamatan SLTP berjumlah 0,23 persen, tamatan SLTA sebanyak 7,21 persen, tamatan Akademi 33,95 persen, Sarjana (S1) sebanyak 56,52 persen, dan Pasca Sarjana 0,93 persen.

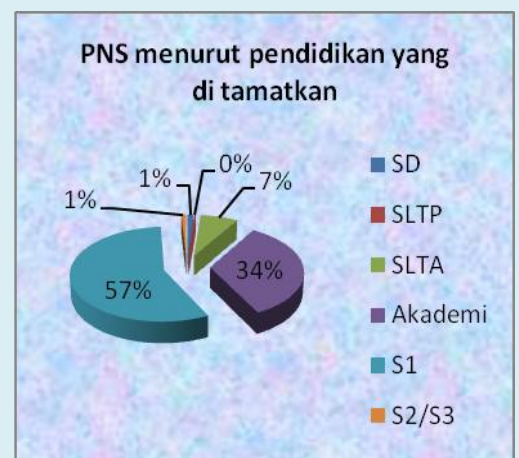

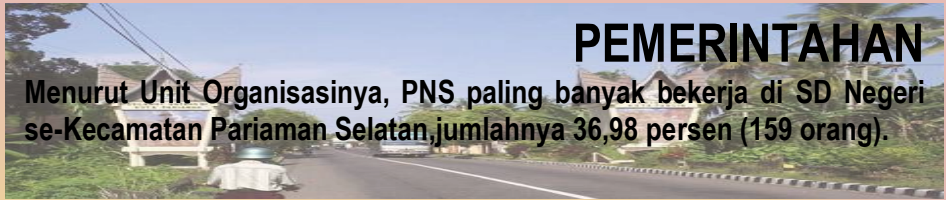

PEMERINTAHAN

Menurut Unit Organisasinya, PNS paling banyak bekerja di SD Negeri se-Kecamatan Pariaman Selatan, jumlahnya 36,98 persen (159 orang).

Komposisi PNS di Kecamatan Pariaman Selatan Menurut Unit Organisasi dan Jenis Kelamin Tahun 2011

| Unit Organisasi | Laki-laki | Perempuan | Jumlah |
|---------------------------------------------|------------|------------|------------|
| (1) | (2) | (3) | (4) |
| 1. Kantor Camat Pariaman Selatan | 5 | 6 | 11 |
| 2. Puskesmas Kurai Taji | 27 | 61 | 88 |
| 3. KUA Pariaman Selatan | 3 | 2 | 5 |
| 4. Kantor Cabang Dinas Pendidikan | 3 | 14 | 17 |
| 5. Kantor Penyuluh Pertanian | 1 | 4 | 5 |
| 6. SD Negeri se-Kecamatan Pariaman Selatan | 21 | 138 | 159 |
| 7. SMP Negeri se-Kecamatan Pariaman Selatan | 37 | 52 | 89 |
| 8. SMA Negeri se-Kecamatan Pariaman Selatan | 13 | 43 | 56 |
| 9. SMK Negeri se-Kecamatan Pariaman Selatan | 0 | 0 | 0 |
| Jumlah/ Total | 110 | 320 | 430 |

Sumber : Kecamatan Pariaman Selatan Dalam Angka 2012



Jika di lihat dari unit organisasinya, pegawai negeri sipil yang bekerja di kantor camat Pariaman Selatan hanya sebanyak 2,56 persen dari total seluruh pegawai yang bekerja di lingkungan Kecamatan Pariaman Selatan. Sementara itu yang bekerja di Puskesmas Kurai Taji sebanyak 20,47 persen, di KUA Pariaman Selatan sebanyak 1,16 persen, di Kantor Cabang Dinas Pendidikan sebanyak 3,95 persen, di Kantor Penyuluhan Pertanian sebanyak 1,16 persen, di SD Negeri se-Kecamatan Pariaman Selatan sebanyak 36,98 persen, di SMP Negeri se-Kecamatan Pariaman Selatan sebanyak 20,70 persen, di SMU Negeri se-Kecamatan Pariaman Selatan sebanyak 13,02 persen.

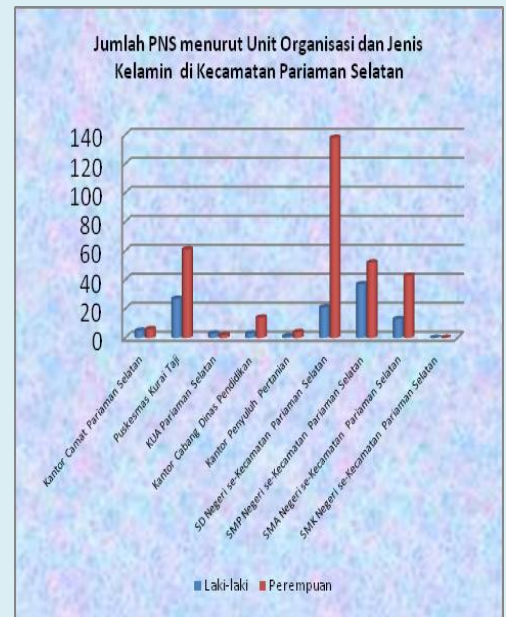



Pada tahun 2011, penduduk Kecamatan Pariaman Selatan berjumlah 16.375 jiwa.

Jumlah penduduk di Kecamatan Pariaman Selatan pada tahun 2011 mengalami peningkatan sebesar 1,32 persen jika di bandingkan dengan tahun 2010, dimana jumlah penduduk pada tahun 2011 sebanyak 16.375 orang sementara jumlah penduduk pada tahun 2010 sebanyak 16.161 orang. Dari 16.375 orang penduduk tersebut, sebanyak 8.029 orang berjenis kelamin laki-laki dan 8.346 orang berjenis kelamin perempuan.

Penduduk Kecamatan Pariaman Selatan Tahun 2010 & 2011

| No | Uraian | 2010 | 2011 |
|-----|---------------------------------------|--------|--------|
| (1) | (2) | (3) | (4) |
| 1 | Jumlah Penduduk | 16 161 | 16 375 |
| 2 | Kepadatan Penduduk | 961 | 974 |
| 3 | Sex Ratio | 96.2 | 96.2 |
| 4 | Jumlah Rumah Tangga | 3 969 | 3 969 |
| 5 | Rata-rata ART | 4.07 | 4.13 |
| 6 | Jumlah Penduduk menurut kelompok umur | | |
| | 0 - 14 | 5 290 | 5 360 |
| | 15 - 64 | 9 690 | 9 819 |
| | +65 | 1 181 | 1 196 |

Sumber : Kec.Pariaman Selatan Dalam Anagka 2012

Penduduk Kecamatan Pariaman Selatan didominasi oleh penduduk perempuan, dapat dilihat dari nilai rasio jenis kelamin yang masih di bawah 100. Pada tahun 2011 rasio jenis kelamin penduduk Kecamatan Pariaman Selatan sebesar 96,20 persen.

Dengan luas wilayah yang mencapai 16,82 Km², maka secara rata-rata kepadatan penduduk di Kecamatan Pariaman Selatan adalah 961 jiwa per Km² pada tahun 2010 dan bertambah menjadi sebanyak 974 jiwa per Km² pada tahun 2011. Dimana pada tahun 2011 kepadatan penduduk terbesar terdapat di desa Taluk yaitu sebanyak 2.892 jiwa per Km², sedangkan yang terkecil terdapat di desa Pasir Sunur yaitu sebanyak 436 jiwa per Km².

Jumlah rumahtangga di Kecamatan Pariaman Selatan pada tahun 2011 sebanyak 3.969 rumah tangga, secara rata-rata jumlah anggota Rumah Tangga (ART) 4,13 jiwa/ rumahtangga.

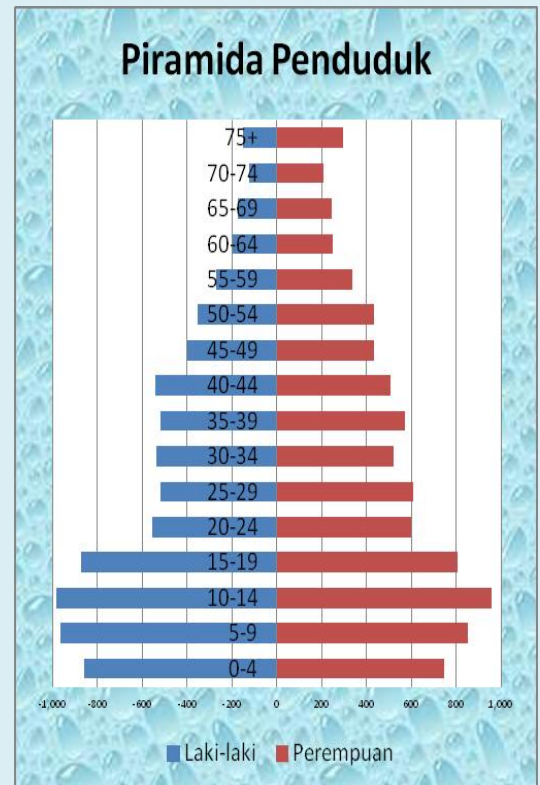



PENDUDUK

Penduduk laki-laki Kecamatan Pariaman Selatan sebanyak 8.029 orang dan penduduk perempuannya sebanyak 8.346 orang.

Apabila dilihat komposisinya menurut kelompok umur terlihat bahwa kelompok umur 10-14 tahun memiliki jumlah yang terbesar dibandingkan dengan kelompok umur lainnya, yakni sebesar 1.937 jiwa, dilanjuti dengan kelompok umur 5-9 tahun yakni sebanyak 1.820 jiwa sedangkan kelompok umur dengan jumlah paling sedikit adalah kelompok umur 70-74 tahun yakni sebesar 333 jiwa.

Pada tahun 2011 di Kecamatan Pariaman Selatan, kelompok umur usia produktif (umur 15-64 tahun) merupakan kelompok umur dengan jumlah penduduk paling banyak yaitu 9.819 jiwa, di ikuti dengan kelompok umur 0-14 tahun yang berjumlah 5.360 jiwa, selanjutnya paling sedikit kelompok umur diatas 65 tahun yakni sebanyak 1.196 jiwa.

Jumlah Penduduk di Kecamatan Pariaman Selatan pada tahun 2011 sebanyak 16.375 jiwa, mengalami penambahan sebanyak 1,32 persen di banding tahun 2010.



Tahukah Anda???

Jumlah Penduduk Kecamatan Pariaman Selatan Menurut Desa, Jenis Kelamin, dan Rasio Jenis Kelamin Tahun 2011

| Desa | Penduduk | | | Rasio Jenis Kelamin |
|----------------------|--------------|--------------|---------------|---------------------|
| | Laki-Laki | Perempuan | Jumlah | |
| | (2) | (3) | (4) | (5) |
| 01. Pasir Sunur | 131 | 135 | 266 | 97.04 |
| 02. Marunggi | 1,351 | 1,403 | 2,754 | 96.29 |
| 03. Kampung Apar | 312 | 351 | 663 | 88.89 |
| 04. Sikabu | 163 | 151 | 314 | 107.95 |
| 05. Palak Aneh | 494 | 513 | 1,007 | 96.30 |
| 06. Padang Cakur | 194 | 179 | 373 | 108.38 |
| 07. Taluk | 1,407 | 1,398 | 2,805 | 100.64 |
| 08. Marabau | 391 | 385 | 776 | 101.56 |
| 09. Sungai Kasai | 209 | 208 | 417 | 100.48 |
| 10. Batang Tajongkek | 357 | 372 | 729 | 95.97 |
| 11. Balai Kural Taji | 596 | 650 | 1,246 | 91.69 |
| 12. Pauh Kurai Taji | 348 | 380 | 728 | 91.58 |
| 13. Simpang | 350 | 399 | 749 | 87.72 |
| 14. Toboh Palabah | 479 | 500 | 979 | 95.80 |
| 18. Rambai | 487 | 500 | 987 | 97.40 |
| 19. Punggang Lading | 760 | 822 | 1,582 | 92.46 |
| Jumlah | 8,029 | 8,346 | 16,375 | 96.20 |

Sumber: Pariaman Selatan Dalam Angka Tahun 2012

Dari tabel diatas dapat kita lihat bahwa terdapat 11 desa yang memiliki rasio jenis kelamin di bawah 100 (ini artinya penduduk perempuannya lebih banyak dari pada penduduk laki-laki), sementara terdapat 8 desa yang memiliki rasio jenis kelamin diatas 100. Rasio jenis kelamin terkecil terdapat di desa Kampung Apar yaitu sebesar 88,89 persen, sementara angka yang terbesar terdapat di desa Padang Cakur yakni 108,38 persen.



Arah yang diberikan pendidikan untuk mengawali hidup seseorang akan menentukan masa depannya (*Plato*)

Pencapaian prestasi pada bidang pendidikan tidak terlepas dari keberadaan sarana dan prasarana pendidikan yang ada. Pada tahun 2011, di Kecamatan Pariaman Selatan terdapat sebanyak 15 unit Sekolah Dasar (SD) yang terdiri dari 14 unit SD Negeri dan 1 unit SD Swasta, lalu terdapat sebanyak 3 unit Sekolah Menengah Pertama (SMP) yang terdiri dari 2 unit SMP Negeri dan 1 unit SMP Swasta, terdapat 1 unit Sekolah Menengah Atas (SMA) Negeri, terdapat sebanyak 2 unit Madrasah Ibtidaiyah (MI) yang terdiri dari 1 unit MI Negeri dan 1 unit MI swasta, terdapat sebanyak 3 unit Madrasah Tsanawiyah (MTs) yang terdiri dari 1 unit MTs Negeri dan 2 unit MTs Swasta, untuk Madrasah Aliyah tidak terdapat di Kecamatan Pariaman Selatan ini, baik Negeri maupun yang Swasta.

Jika dilihat dari jumlahnya murid dan guru, pada tingkat pendidikan Sekolah Dasar memiliki sebanyak 2.243 orang murid dan 109 orang guru, tingkat pendidikan Sekolah Menengah Pertama memiliki sebanyak 1.030 orang murid dan 85 orang guru, tingkat Sekolah Menengah Atas memiliki sebanyak 961 orang murid dan 55 orang guru, tingkat Madrasah Ibtidaiyah memiliki sebanyak 243 orang murid dan 30 orang guru, dan tingkat Madrasah Tsanawiyah memiliki sebanyak 104 orang murid dan 82 orang guru.

Jumlah Sekolah, Kelas, Guru, Murid dan Rasio Murid terhadap Guru menurut Tingkat Pendidikan di Kecamatan Pariaman Selatan Tahun 2011

| Tingkat Pendidikan | Sekolah | Kelas | Guru | Murid | Rasio |
|--------------------|---------|-------|------|-------|-------|
| (1) | (2) | (3) | (4) | (5) | (6) |
| 1 Sekolah Dasar | 15 | 82 | 109 | 2243 | 20.58 |
| 2 SMP | 3 | 30 | 85 | 1030 | 12.12 |
| 3 SMK/SMA | 1 | 23 | 55 | 961 | 17.47 |
| 4 MI | 2 | 12 | 30 | 243 | 8.10 |
| 5 MTs | 3 | 22 | 82 | 780 | 9.51 |
| 6 MA | 0 | 0 | 0 | 0 | 0 |

Sumber: Pariaman Selatan Dalam Angka 2012

Pendidikan bukanlah persiapan untuk hidup. Pendidikan adalah Hidup itu sendiri (John Dewei)



Tahukah Anda???





KESEHATAN

Kecamatan Pariaman Selatan memiliki 4 Puskesmas dan 29 Posyandu.

Badan yang sehat sangatlah penting, karena di dalam tubuh yang sehat terdapat jiwa yang sehat. Masyarakat yang sehat akan produktif, sehingga dapat berpartisipasi dalam menjalankan roda pembangunan. Untuk menunjang kesehatan masyarakat, maka pemerintah membangun sarana dan prasarana penunjangnya dengan cara membangun Pusat Kesehatan Masyarakat (Puskesmas) dan Pos Pelayanan Terpadu (posyandu). Puskesmas adalah organisasi fungsional yang menyelenggarakan upaya kesehatan masyarakat yang bersifat menyeluruh, terpadu, merata dapat diterima dan terjangkau oleh seluruh lapisan masyarakat dengan peran serta aktifnya, menggunakan hasil pengembangan ilmu pengetahuan dan teknologi tepat guna, dengan biaya yang dapat dipikul oleh pemerintah dan masyarakat. Upaya kesehatan tersebut diselenggarakan dengan menitik beratkan kepada pelayanan untuk masyarakat luas guna mencapai derajat kesehatan optimal. Pada tahun 2011 ini, di Kecamatan Pariaman Selatan terdapat 4 unit puskesmas/pustu yang terletak di 4 desa yaitu Desa Marunggi, Desa Marabau, Desa Sungai Kasai dan Desa Pauh, sementara itu juga terdapat 29 unit posyandu yang tersebar diseluruh desa yang ada di Kecamatan Pariaman Selatan.

Jumlah Puskesmas dan Posyandu Menurut Desa Di Kecamatan Pariaman Selatan Tahun 2011

| Desa | Puskesmas/Pustu | Posyandu |
|----------------------|-----------------|-----------|
| (1) | (2) | (3) |
| 1 Pasir Sunur | - | 1 |
| 2 Marunggi | 1 | 6 |
| 3 Kampung Apar | - | 1 |
| 4 Sikabu | - | 1 |
| 5 Palak Aneh | - | 2 |
| 6 Padang Cakur | - | 1 |
| 7 Taluk | - | 3 |
| 8 Marabau | 1 | 1 |
| 9 Sungai Kasai | 1 | 1 |
| 10 Batang Tajongkek | - | 1 |
| 11 Balai Kurai Taji | - | 2 |
| 12 Pauh | 1 | 1 |
| 13 Simpang | - | 1 |
| 14 Toboh Palabah | - | 2 |
| 15 Rambai | - | 2 |
| 16 Punggung Lading | - | 3 |
| Jumlah/ Total | 4 | 29 |

Sumber : Kecamatan Pariaman Selatan Dalam Angka 2012

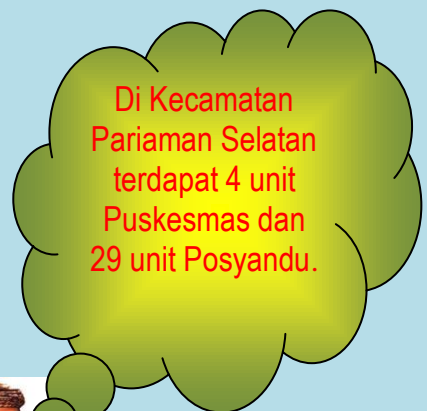

Di Kecamatan
Pariaman Selatan
terdapat 4 unit
Puskesmas dan
29 unit Posyandu.



Tahukah Anda???



KESEHATAN
 Di Kecamatan Pariaman Selatan terdapat 7 orang Dokter dan 50 orang Perawat/Bidan.
DONESIA SEHAT

Jumlah Dokter dan Perawat/Bidan menurut Desa Di Kecamatan Pariaman Selatan Tahun 2011

| Desa | Dokter | Perawat/Bidan |
|----------------------|----------|---------------|
| (1) | (2) | (3) |
| 1 Pasir Sunur | - | 1 |
| 2 Marunggi | 3 | 12 |
| 3 Kampung Apar | - | 2 |
| 4 Sikabu | - | 2 |
| 5 Palak Aneh | - | 1 |
| 6 Padang Cakur | - | 1 |
| 7 Taluk | - | 3 |
| 8 Marabau | - | 2 |
| 9 Sungai Kasai | - | 2 |
| 10 Batang Tajongkek | - | 1 |
| 11 Balai Kurai Taji | - | 2 |
| 12 Pauh | 4 | 13 |
| 13 Simpang | - | 2 |
| 14 Toboh Palabah | - | 2 |
| 15 Rambai | - | 2 |
| 16 Punggung Lading | - | 2 |
| Jumlah/ Total | 7 | 50 |

Sumber : Kecamatan Pariaman Selatan Dalam Angka 2012

Bicara tentang kesehatan, tidak akan terlepas dari peran serta para dokter dan perawat/bidan. Di Kecamatan Pariaman Selatan terdapat 7 orang dokter, yang berdomisili masing-masing sebanyak 3 orang di desa Marunggi dan 4 orang di desa Pauh. Sementara itu juga terdapat 50 orang perawat/bidan yang tersebar diseluruh desa yang ada di Kecamatan Pariaman Selatan. Secara jumlah, perawat/bidan yang terbanyak berdomisili di desa Pauh sebanyak 13 orang, dan di desa Marunggi sebanyak 12 orang. Hal ini dikarenakan di kedua desa terdapat puskesmas.

Sementara itu, jika dilihat dari jumlah kunjungan pasien pada puskesmas disetiap bulannya rata-rata mencapai kisaran 600 orang. Jumlah kunjungan pasien terbanyak adalah pada bulan Januari yakni sebanyak 688 orang, di ikuti bulan Juli yakni sebanyak 672 orang dan yang paling sedikit pada bulan September yang hanya mencapai 523 orang.

Namun jika dilihat menurut jenis kelaminnya, selama tahun 2011 jumlah kunjungan pasien perempuan tercatat lebih banyak jika di bandingkan dengan laki-laki., dimana jumlah kunjungan pasien perempuan sebanyak 4.255 orang (57,87 persen), sementara untuk jumlah kunjungan pasien laki-laki hanya berjumlah 3.097 orang (42,13 persen).





KESEHATAN dan KB

Selama tahun 2011 jumlah kunjungan pasien penyakit menular pada puskesmas-puskesmas di Kecamatan Pariaman Selatan berjumlah 1.196 kunjungan.

Jumlah Pasien Penyakit Menular yang Berkunjung Ke Puskesmas Menurut Jenis Penyakit Tahun 2010-2011

| | Jenis Penyakit | Tahun | |
|----------------------|----------------|--------------|--------------|
| | | 2010 | 2011 |
| | (1) | (2) | (3) |
| 1 | TBC | 36 | 29 |
| 2 | Malaria | 0 | 1 |
| 3 | Lepra | 5 | 0 |
| 4 | Rabies | 11 | 15 |
| 5 | Demam Berdarah | 4 | 4 |
| 6 | Diare | 357 | 569 |
| 7 | ISPA | 803 | 2.492 |
| Jumlah/ Total | | 1.216 | 3.110 |

Sumber : Kecamatan Pariaman Selatan Dalam Angka 2012

Dari tabel diatas, bila dilihat menurut jumlahnya di tahun 2011 secara umum jumlah pasien yang berobat ke puskesmas lebih banyak jumlahnya dibandingkan dengan tahun 2010. Meskipun pada beberapa jenis penyakit jumlah kunjungan pasiennya tercatat berkurang, seperti penyakit TBC yang pada tahun 2010 jumlah kunjungan pasiennya sebanyak 36 kunjungan menjadi 29 kunjungan di tahun 2011. Sedangkan pada jenis penyakit ISPA, jumlah kunjungan pasiennya justru jauh melonjak naik, dimana pada tahun 2010 jumlah kunjungan pasien yang berobat sebanyak 803 orang, mengalami peningkatan yang sangat signifikan di tahun 2011 sehingga menjadi 2.492 kunjungan.

Salah satu program pemerintah di bidang kependudukan adalah Keluarga Berencana (KB). Program tersebut bertujuan untuk menekan laju pertumbuhan penduduk dengan cara membatasi kelahiran. Di tahun 2011 Pemerintah Daerah Kota Pariaman memiliki target jumlah akseptor KB di Kecamatan Pariaman Selatan berjumlah 1.196 akseptor, namun yang terealisasi hanya sebanyak 780 akseptor atau 65,22 persen.

Target dan Realisasi Akseptor KB Menurut Desa di Kecamatan Pariaman Selatan Tahun 2011

| | Desa | Target | Realisasi |
|---------------|------------------|--------------|------------|
| | (1) | (2) | (3) |
| 1 | Pasir Sunur | 4 | 3 |
| 2 | Marunggi | 68 | 28 |
| 3 | Kampung Apar | 2 | 4 |
| 4 | Sikabu | 12 | 7 |
| 5 | Palak Aneh | 21 | 10 |
| 6 | Padang Cakur | 16 | 4 |
| 7 | Taluk | 43 | 79 |
| 8 | Marabau | 87 | 61 |
| 9 | Sungai Kasai | 63 | 35 |
| 10 | Batang Tajongkek | 86 | 56 |
| 11 | Balai Kurai Taji | 180 | 127 |
| 12 | Pauh | 88 | 50 |
| 13 | Simpang | 111 | 78 |
| 14 | Toboh Palabah | 108 | 63 |
| 15 | Rambai | 103 | 66 |
| 16 | Punggung Lading | 204 | 109 |
| Jumlah | | 1.196 | 780 |

Kecamatan Pariaman Selatan memiliki 14 Mesjid dan 65 Mushalla.

Penduduk di Kecamatan Pariaman Selatan mayoritas beragama islam. Untuk melengkapi peribatan penduduk, pemerintah dan penduduk setempat berupaya membangun sarana dan prasarana penunjang yaitu berupa mesjid dan mushalla. Di tahun 2011, terdapat 14 unit mesjid dan 65 mushalla yang letaknya tersebar diseluruh desa yang ada di Kecamatan Pariaman Selatan.

Selain digunakan sebagai tempat shalat, mesjid dan mushalla tersebut juga di gunakan sebagai tempat anak-anak mengaji, pengajian majelis taklim ibu-ibu, dan tempat diadakannya acara-acara keagamaan lainnya seperti perayaan Tahun Baru umat islam (1 Muharram), perayaan Maulid Nabi Muhammad SAW, penyembelihan hewan Kurban di hari Raya Idul Adha, peringatan Isra Mi'raj Nabi Besar Muhammad SAW, dan lain-lain.



Jumlah Tempat Ibadah Menurut Desa Di Kecamatan Pariaman Selatan Tahun 2011

| Desa | Mesjid | Mushalla |
|----------------------|---------------|-----------------------|
| <i>Villages</i> | <i>Mosque</i> | <i>Private Mosque</i> |
| (1) | (2) | (3) |
| 1 Pasir Sunur | 1 | 0 |
| 2 Marunggi | 2 | 16 |
| 3 Kampung Apar | 1 | 2 |
| 4 Sikabu | 0 | 1 |
| 5 Palak Aneh | 0 | 2 |
| 6 Padang Cakur | 0 | 1 |
| 7 Taluk | 2 | 5 |
| 8 Marabau | 1 | 5 |
| 9 Sungai Kasai | 1 | 2 |
| 10 Batang Tajongkek | 1 | 2 |
| 11 Balai Kurai Taji | 1 | 3 |
| 12 Pauh | 0 | 4 |
| 13 Simpang | 0 | 5 |
| 14 Toboh Palabah | 2 | 5 |
| 15 Rambai | 1 | 3 |
| 16 Punggung Lading | 1 | 9 |
| Jumlah/ Total | 14 | 65 |

Sumber : Kecamatan Pariaman Selatan Dalam Angka 2012

Di Kecamatan
Pariaman Selatan
terdapat 14 unit
Mesjid dan 65 unit
Mushalla



Tahukah Anda???

Pada tahun 2011, jumlah Jemaah haji dari Kecamatan Pariaman Selatan sebanyak 15 orang yang terdiri dari 2 orang Jemaah haji laki-laki dan 13 orang Jemaah haji perempuan.

Jumlah Jemaah Haji menurut Desa dan Jenis Kelamin Di Kecamatan Pariaman Selatan Tahun 2011

| | Desa Villages | Jenis Kelamin/ Gender | | Jumlah |
|----|----------------------|-----------------------|-----------|-----------|
| | | Laki/laki | Perempuan | |
| | (1) | (2) | (3) | (4) |
| 1 | Pasir Sunur | 0 | 0 | 0 |
| 2 | Marunggi | 1 | 3 | 4 |
| 3 | Kampung Apar | 0 | 0 | 0 |
| 4 | Sikabu | 0 | 0 | 0 |
| 5 | Palak Aneh | 0 | 0 | 0 |
| 6 | Padang Cakur | 0 | 0 | 0 |
| 7 | Taluk | 0 | 0 | 0 |
| 8 | Marabau | 0 | 1 | 1 |
| 9 | Sungai Kasai | 0 | 0 | 0 |
| 10 | Batang Tajongkek | 0 | 0 | 0 |
| 11 | Balai Kurai Taji | 0 | 1 | 1 |
| 12 | Pauh | 0 | 2 | 2 |
| 13 | Simpang | 0 | 1 | 1 |
| 14 | Toboh Palabah | 1 | 3 | 4 |
| 15 | Rambai | 0 | 2 | 2 |
| 16 | Punggung Lading | 0 | 0 | 0 |
| | Jumlah/ Total | 2 | 13 | 15 |

Sumber : Kecamatan Pariaman Selatan Dalam Angka 2012

Sesuai dengan bunyi rukun islam yang ke- 5 yaitu naik haji ke mekkah bagi yang mampu. Penduduk umat islam di Kecamatan pariaman Selatan ini, pada tahun 2011 terdapat 15 orang jemaah haji yang berangkat ke Mekkah untuk menjalani rukun islam yang ke-5 tersebut. Dari 15 orang jemaah haji tersebut, terdiri dari 2 orang jemaah haji laki-laki dan 13 orang jemaah haji perempuan. Jumlah ini mengalami penurunan jika dibandingkan dengan jumlah jemaah haji pada tahun 2010 yang mencapai 22 orang jemaah haji yang terdiri dari 5 orang jemaah haji laki-laki dan 17 orang jemaah haji perempuan.

Pernikahan merupakan salah satu sunnah Rasul yang harus kita jalani. Sesuai dengan bunyi ayat suci Al-qur'an surat Ar-Ruum ayat 21 yang berbunyi : "Dan diantara tanda-tanda kebesarannya di ciptakan-Nya dari jenismu sendiri supaya kamu mendapatkan ketenangan hati dan dijadikan-Nya kasih sayang diantara kami. Sesungguhnya yang demikian menjadi tanda-tanda Kekuasaan-Nya bagi orang-orang yang berfikir." Pada tahun 2011, di Kecamatan Pariaman Selatan tercatat 214 pasangan yang menikah. Jumlah ini mengalami penurunan jika dibandingkan dengan tahun 2010 yang tercatat sebanyak 231 pasang. Sementara itu juga tercatat 21 pasang yang mengalami perceraian, jumlah ini juga mengalami penurunan jika dibandingkan dengan tahun 2010 yang mencapai 29 pasang.





Kecamatan Pariaman Selatan memiliki lahan sawah seluas 710 hektar dan 972 hektar luas lahan bukan sawah.

Luas Panen, Produksi dan Rata-rata Produksi Padi Di Kecamatan Pariaman Selatan Tahun 2009-2011

| Rincian | 2009 | 2010 | 2011 |
|--------------------|--------|--------|--------|
| (1) | (2) | (3) | (4) |
| Luas Panen | 756 | 845 | 1205 |
| Produksi | 4687.2 | 4140.5 | 5920.0 |
| Rata-rata Produksi | 6.20 | 4.90 | 4.91 |

Sumber: Pariaman Selatan Dalam Angka Tahun 2012

Luas panen padi di Kecamatan Pariaman Selatan dari tahun 2009 sampai tahun 2011 terus mengalami penambahan dimana pada tahun 2009 seluas 756 hektar naik menjadi 845 hektar pada tahun 2010 kemudian naik lagi menjadi 1.205 hektar pada tahun 2011. Namun jika di lihat dari jumlah produksinya, dari tahun 2009 ke tahun 2010 mengalami penurunan dimana pada tahun 2009 sebesar 4.687,2 ton dan pada tahun 2010 turun menjadi 4.140,5 ton, lalu pada tahun 2011 mengalami peningkatan kembali menjadi 5.920,0 ton. Begitu juga halnya dilihat dari sisi rata-rata produksinya, pada tahun 2009 sebesar 6,20 ton/hektar pada tahun 2010 turun menjadi 4,9 ton/hektar, dan kembali sedikit meningkat pada tahun 2011 menjadi 4,91 ton/hektar. Data ini dapat menjadi evaluasi bagi pemerintahan Kecamatan Pariaman Selatan dan Dinas Pertanian, dalam mencari strategi untuk peningkatan produksi dan rata-rata produksi padi kedepannya.

Luas Panen dan Produksi Buah-buahan di Kecamatan Pariaman Selatan Tahun 2011

| Jenis Buah-buahan | Luas Panen | Produksi |
|-------------------|------------|----------|
| (1) | (2) | (3) |
| 1 Alpukat | 4 | 15.433 |
| 2 Mangga | 5 | 13.200 |
| 3 Rambutan | 21 | 326 |
| 4 Duku | 1 | 2 |
| 5 Jeruk | 2 | 4.000 |
| 6 Durian | 10 | 1.047 |
| 7 Jambu Biji | 1 | 1.000 |
| 8 Pepaya | 12 | 314 |
| 9 Pisang | 2.75 | 412 |
| 10 Manggis | 1.5 | 2.500 |
| 11 Nangka | 4 | 10.000 |
| 12 Melinjo | 18 | 1.163 |
| 13 Nanas | 1 | 1.000 |
| 14 Sawo | 3 | 13.500 |

Sumber: Pariaman Selatan Dalam Angka Tahun 2012

Alpukat, sawo, mangga dan nangka merupakan komoditi buah-buahan andalan di Kecamatan Pariaman Selatan, produksinya bisa mencapai lebih dari 1000 ton. Produksi buah-buahan secara berturut-turut dari yang terbanyak, alpukat sebanyak 15.433 ton, sawo sebanyak 13.500 ton, mangga sebanyak 13.200 ton dan nangka sebanyak 10.000 ton.





MEMBAYAR PAJAK

Realisasi Penerimaan PBB Kecamatan Pariaman Selatan pada tahun 2011 hanya sebesar 60,22 persen dari yang ditargetkan.

SUDAH PUNYA NPWP?
SEGERA SAMPAIKAN SPT ANDA

Target dan Realisasi Penerimaan PBB menurut Desa Di Kecamatan Pariaman Selatan Tahun 2011

| Desa | Target | Realisasi | Persentase |
|-----------------------|--------------------|-------------------|--------------|
| Villages | (Rp) | (Rp) | (Persen) |
| (1) | (2) | (3) | (4) |
| 1 Pasir Sunur | 1 641 166 | 1 641 166 | 100.00 |
| 2 Marunggi | 20 858 503 | 3 914 434 | 18.77 |
| 3 Kampung Apar | 6 367 336 | 6 367 336 | 100.00 |
| 4 Sikabu | 2 558 558 | 2 558 558 | 100.00 |
| 5 Palak Aneh | 7 726 849 | 7 726 849 | 100.00 |
| 6 Padang Cakur | 4 795 751 | 4 795 751 | 100.00 |
| 7 Taluk | 24 621 398 | 1 965 254 | 7.98 |
| 8 Marabau | 10 949 842 | 10 949 842 | 100.00 |
| 9 Sungai Kasai | 7 804 803 | 1 998 770 | 25.61 |
| 10 Batang Tajongkek | 6 504 576 | 662 226 | 10.18 |
| 11 Balai Kurai Taji | 12 647 662 | 6 506 834 | 51.45 |
| 12 Pauh | 3 605 852 | 3 605 852 | 100.00 |
| 13 Simpang | 5 820 533 | 5 820 533 | 100.00 |
| 14 Toboh Palabah | 10 837 030 | 10 837 030 | 100.00 |
| 15 Rambai | 8 765 322 | 8 765 322 | 100.00 |
| 16 Pungung Lading | 8 754 369 | 8 754 369 | 100.00 |
| Jumlah / Total | 144 259 550 | 86 870 126 | 60.22 |



Target penerimaan PBB Kecamatan Pariaman Selatan untuk tahun 2011 adalah sebesar Rp. 144.259.550,-, sementara itu yang terealisasi dari target penerimaan PBB tersebut baru sekitar Rp. 86.870.126,- (60,22 persen).

Dilihat dari pencapaian realisasi penerimaan PBB terhadap target menurut desa, terdapat 11 desa yang mencapai 100 persen yaitu desa Pasir Sunur, desa Kampung Apar, desa Sikabu, desa Palak Aneh, desa Padang Cakur, desa Marabau, desa Pauh, desa Simpang, desa Toboh Palabah, desa Rambai, dan desa Pungung Lading. Sementara itu terdapat 5 desa yang pencapaian realisasi penerimaan PBBnya dibawah target atau tidak mencapai 100 persen yaitu desa Marunggi (18,77%), desa Taluk (7,98%), desa Sungai Kasai (25,61%), desa Batang Tajongkek (10,18%), dan desa Balai Kurai Taji (51,45%).

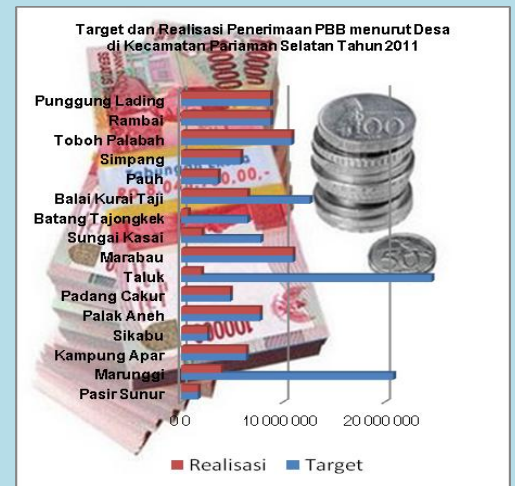



DATA MENCERDASKAN BANGSA



1101002.1377.010



**BADAN PUSAT STATISTIK
(BPS) KOTA PARIAMAN**

Jalan Sentot Ali Basa, Jati Hilir, Telp./Fax. (0751) 93785