

Katalog:2301004.3312

# STATISTIK KETENAGAKERJAAN KABUPATEN WONOGIRI 2017

Hasil Sakernas  
Agustus 2017



**BADAN PUSAT STATISTIK  
KABUPATEN WONOGIRI**

**STATISTIK  
KETENAGAKERJAAN  
KABUPATEN  
WONOGIRI  
2017**

**Hasil Sakernas  
Agustus 2017**



**BADAN PUSAT STATISTIK  
KABUPATEN WONOGIRI**



# STATISTIK KETENAGAKERJAAN

## KABUPATEN WONOGIRI

### HASIL SAKERNAS Agustus 2017

---

No. Publikasi : 33120.1837  
Katalog : 2301004.3312  
Ukuran Buku : 16 cm x 22 cm  
Jumlah Halaman : xvi + 69 halaman

#### TIM PENYUSUN

Pengarah : DJULFIKAR RIZKY, M.Si.  
Penanggung jawab : NUR ISA PRATOWO SE.,M.Si.  
Penyunting : NUR ISA PRATOWO SE.,M.Si.  
Penulis : DIAN SISWANTI, S.ST, M.Si.  
Pengolahan : DIAN SISWANTI, S.ST, M.Si.  
Gambar Kulit : DIAN SISWANTI, S.ST, M.Si.

Diterbitkan Oleh :

©Badan Pusat Statistik Kabupaten Wonogiri

*Dilarang mengumumkan, mendistribusikan, mengomunikasikan, dan/atau menggandakan sebagian atau seluruh isi buku ini untuk tujuan komersial tanpa izin tertulis dari Badan Pusat Statistik*

<https://wonogirikab.bps.go.id>

## **KATA PENGANTAR**

Publikasi Statistik Ketenagakerjaan Kabupaten Wonogiri Hasil Sakernas Agustus 2017 ini dimaksudkan untuk memberikan gambaran mengenai kondisi ketenagakerjaan di Kabupaten Wonogiri secara umum. Data yang disajikan mengacu konsep ILO (tenaga kerja 15 tahun ke atas), berupa informasi dasar tentang ketenagakerjaan seperti partisipasi penduduk dalam angkatan kerja, lapangan pekerjaan, status pekerjaan, jenis pekerjaan, serta rata-rata jam kerja seminggu yang menggambarkan produktivitas tenaga kerja di Kabupaten Wonogiri.

Kritik dan saran membangun sangat dihargai untuk perbaikan publikasi mendatang. Kepada semua pihak yang telah membantu mewujudkan publikasi ini diucapkan terima kasih.

**Wonogiri, November 2018**

**BADAN PUSAT STATISTIK  
KABUPATEN WONOGIRI  
Kepala,**

**Djulfikar Rizky, M.Si.  
NIP. 19650914 198802 1 001**

<https://wonogirikab.bps.go.id>

## DAFTAR ISI

	<b>Halaman</b>
Kata Pengantar	v
Daftar Isi	vii
Daftar Tabel	ix
Daftar Gambar	xii
Daftar Lampiran	xiii
Infografis	1
Bab I	PENDAHULUAN
	3
1.1	Latar Belakang
	3
1.2	Tujuan
	4
1.3	Sumber Data
	4
1.4	Konsep dan Definisi
	4
Bab II	KETENAGAKERJAAN
	13
2.1	Penduduk Usia Kerja
	13
2.2	Angkatan Kerja dan Bukan Angkatan Kerja
	15
2.2.1	Angkatan Kerja
	16
2.2.2	Bukan Angkatan Kerja
	18
2.3	Tingkat Partisipasi Angkatan Kerja (TPAK), Tingkat Pengangguran Terbuka (TPT) dan Tingkat Kesempatan Kerja (TKK)
	20



2.4	Penduduk yang Bekerja	24
2.4.1	Pekerja Menurut Kelompok Umur	24
2.4.2	Pekerja Menurut Status Perkawinan	28
2.4.3	Pekerja Menurut Pendidikan	30
2.4.4	Pekerja Menurut Lapangan Pekerjaan Utama	33
2.4.5	Pekerja Menurut Jenis Pekerjaan Utama	36
2.4.6	Pekerja Menurut Status Pekerjaan Utama	38
2.4.7	Pekerja Menurut Jumlah Jam Kerja	40
Bab III	PENUTUP	43
Lampiran		45

## DAFTAR TABEL

		<b>Halaman</b>
Tabel 2.1	Persentase Penduduk Kabupaten Wonogiri 10 Usia 15 Tahun ke Atas (PUK) Menurut Jenis Kelamin dan Daerah, Agustus 2015 dan 2017	14
Tabel 2.2	Penduduk Usia 15 Tahun ke Atas Menurut Jenis Kegiatan, Jenis Kelamin dan Daerah di Kabupaten Wonogiri, Agustus 2017	16
Tabel 2.3	Persentase Penduduk Usia Kerja Menurut Kegiatan dan Jenis Kelamin di Kabupaten Wonogiri, Agustus 2017	19
Tabel 2.4	Penduduk Usia Kerja, Angkatan Kerja dan TPAK Kabupaten Wonogiri Menurut Jenis Kelamin dan Daerah, Agustus 2017	21
Tabel 2.5	Angkatan Kerja, Pencari Kerja dan TPT Kabupaten Wonogiri Menurut Jenis Kelamin dan Daerah, Agustus 2017	22
Tabel 2.6	Angkatan Kerja, Pekerja dan TKK Kabupaten Wonogiri Menurut Jenis Kelamin dan Daerah, Agustus 2017	23

		<b>Halaman</b>
Tabel 2.7	Jumlah dan Persentase Penduduk Usia 15 Tahun ke Atas yang Bekerja Menurut Kelompok Umur di Kabupaten Wonogiri, Agustus 2017	24
Tabel 2.8	Jumlah dan Persentase Penduduk Usia 15 Tahun ke Atas yang Bekerja terhadap PUK menurut Kelompok Umur di Kabupaten Wonogiri, Agustus 2017	25
Tabel 2.9	Persentase Penduduk Usia 15 Tahun ke Atas yang Bekerja Menurut Jenis Kelamin dan Kelompok Umur, Kabupaten Wonogiri, Agustus 2017	28
Tabel 2.10	Persentase Penduduk Usia 15 Tahun ke Atas yang Bekerja Menurut Kelompok Umur dan Daerah, Kabupaten Wonogiri, Agustus 2017	29
Tabel 2.11	Persentase Penduduk Usia 15 Tahun ke Atas yang Bekerja Menurut Status Perkawinan dan Jenis Kelamin Kabupaten Wonogiri, Agustus 2017	31
Tabel 2.12	Persentase Penduduk Usia 15 Tahun ke Atas yang Bekerja Menurut Tingkat Pendidikan dan Jenis Kelamin, Kabupaten Wonogiri, Agustus 2017	32
Tabel 2.13	Persentase Penduduk Usia 15 Tahun ke Atas yang Bekerja menurut Tingkat Pendidikan dan Tipe Daerah Kabupaten Wonogiri, Agustus 2017	33

		<b>Halaman</b>
Tabel 2.14	Persentase Penduduk Usia 15 Tahun ke Atas yang Bekerja Menurut Lapangan Pekerjaan Utama dan Jenis Kelamin, Kabupaten Wonogiri, Agustus 2017	36
Tabel 2.15	Persentase Penduduk Usia 15 Tahun ke Atas yang Bekerja Menurut Lapangan Pekerjaan Utama dan Kategori Daerah, Kabupaten Wonogiri, Agustus 2017	37
Tabel 2.16	Persentase Penduduk Usia 15 Tahun ke Atas yang Bekerja Menurut Jenis Pekerjaan Utama dan Jenis Kelamin di Kabupaten Wonogiri, Agustus 2017	38
Tabel 2.17	Persentase Penduduk Usia 15 Tahun ke Atas yang Bekerja Menurut Status Pekerjaan Utama di Kabupaten Wonogiri, Agustus 2014 dan 2017	39
Tabel 2.18	Persentase Penduduk Usia 15 Tahun ke Atas yang Bekerja Menurut Jam Kerja Seminggu yang Lalu dan Jenis Kelamin Kabupaten Wonogiri, Agustus 2017	41

## DAFTAR GAMBAR

	<b>Halaman</b>
Gambar 2.1 Penduduk Usia Kerja (15 Tahun keatas) Menurut Jenis Kegiatan dan Daerah di Kabupaten Wonogiri, Agustus 2017 (Jiwa)	15
Gambar 2.2 Penduduk Usia Kerja (15 Tahun +) Menurut Jenis Kegiatan dan Kelompok Umur di Kabupaten Wonogiri, Agustus 2017 (Jiwa)	18
Gambar 2.3 Persentase Penduduk Usia Kerja (15 Tahun+) yang Bekerja Menurut Kelompok Umur dan Jenis Kelamin, Agustus 2017	27
Gambar 2.4 Persentase Penduduk Usia Kerja (15 Tahun+) yang Bekerja Menurut Lapangan Pekerjaan Utama dan Jenis Kelamin, Agustus 2017	35

## DAFTAR LAMPIRAN

		<b>Halaman</b>
Tabel 1a	Penduduk Berumur 15 Tahun ke Atas Menurut Jenis Kegiatan Utama Seminggu Yang Lalu dan Jenis Kelamin di Kabupaten Wonogiri, Agustus 2017	47
Tabel 1b	Persentase Penduduk Berumur 15 Tahun ke Atas Menurut Jenis Kegiatan Utama Seminggu Yang Lalu dan Jenis Kelamin di Kabupaten Wonogiri, Agustus 2017	48
Tabel 2a	Penduduk Berumur 15 Tahun ke Atas Menurut Jenis Kegiatan Utama Seminggu Yang Lalu dan Kategori Daerah di Kabupaten Wonogiri, Agustus 2017	49
Tabel 2b	Persentase Penduduk Berumur 15 Tahun ke Atas Menurut Jenis Kegiatan Utama Seminggu Yang Lalu dan Kategori Daerah di Kabupaten Wonogiri, Agustus 2017	50
Tabel 3a	Persentase Penduduk Berumur 15 Tahun ke Atas Menurut Jenis Kegiatan Utama Seminggu Yang Lalu dan Kelompok Umur Kabupaten Wonogiri, Agustus 2017	51

		<b>Halaman</b>
Tabel 4	Penduduk Berumur 15 Tahun ke Atas Menurut Pendidikan Tertinggi yang Ditamatkan dan Jenis Kegiatan Utama Seminggu yang Lalu di Kabupaten Wonogiri, Agustus 2017	52
Tabel 5a	Penduduk Berumur 15 Tahun ke Atas yang Bekerja Menurut Lapangan Pekerjaan Utama dan Jenis Kelamin di Kabupaten Wonogiri Agustus 2017	53
Tabel 5b	Persentase Penduduk Berumur 15 Tahun ke Atas yang Bekerja Menurut Lapangan Pekerjaan Utama dan Jenis Kelamin di Kabupaten Wonogiri Agustus 2017	54
Tabel 6a	Penduduk Berumur 15 Tahun ke Atas yang Bekerja Menurut Lapangan Pekerjaan Utama dan Kategori Daerah di Kabupaten Wonogiri Agustus 2017	55
Tabel 6b	Persentase Penduduk Berumur 15 Tahun ke Atas yang Bekerja Menurut Lapangan Pekerjaan Utama dan Kategori Daerah di Kabupaten Wonogiri Agustus 2017	56
Tabel 7a	Penduduk Berumur 15 Tahun ke Atas yang Bekerja Menurut Status Pekerjaan Utama dan Jenis Kelamin di Kabupaten Wonogiri Agustus 2017	57

		<b>Halaman</b>
Tabel 7b	Persentase Penduduk Berumur 15 Tahun ke Atas yang Bekerja Menurut Status Pekerjaan Utama dan Jenis Kelamin di Kabupaten Wonogiri Agustus 2017	58
Tabel 8a	Penduduk Berumur 15 Tahun ke Atas yang Bekerja Menurut Status Pekerjaan Utama dan Kategori Daerah di Kabupaten Wonogiri Agustus 2017	59
Tabel 8b	Persentase Penduduk Berumur 15 Tahun ke Atas yang Bekerja Menurut Status Pekerjaan Utama dan Kategori Daerah di Kabupaten Wonogiri Agustus 2017	60
Tabel 9a	Penduduk Berumur 15 Tahun ke Atas yang Bekerja Menurut Golongan Umur dan Jenis Kelamin di Kabupaten Wonogiri Agustus 2017	61
Tabel 9b	Persentase Penduduk Berumur 15 Tahun ke Atas yang Bekerja Menurut Golongan Umur dan Jenis Kelamin di Kabupaten Wonogiri Agustus 2017	62
Tabel 10a	Penduduk Berumur 15 Tahun ke Atas yang Bekerja Menurut Pendidikan Tertinggi Yang Ditamatkan dan Jenis Kelamin di Kabupaten Wonogiri Agustus 2017	63



		<b>Halaman</b>
Tabel 10b	Persentase Penduduk Berumur 15 Tahun ke Atas yang Bekerja Menurut Pendidikan Tertinggi Yang Ditamatkan dan Jenis Kelamin di Kabupaten Wonogiri Agustus 2017	64
Tabel 11	TPAK, TPT dan TKK Kabupaten Wonogiri, Agustus 2017	65
Tabel 12a	Penduduk Usia 15 Tahun ke Atas Yang Bekerja Menurut Kategori Daerah dan Lapangan Pekerjaan Utama Kabupaten Wonogiri, Agustus 2017	66
Tabel 12b	Persentase Penduduk Usia 15 Tahun ke Atas Yang Bekerja Menurut Kategori Daerah dan Lapangan Pekerjaan Utama Kabupaten Wonogiri, Agustus 2017	67
Tabel 13	Persentase Penduduk Usia 15 Tahun ke Atas Yang Bekerja Menurut Jam Kerja Seminggu Yang Lalu dan Rata-rata jam Kerja Kabupaten Wonogiri, Agustus 2017	68

# STATISTIK KETENAGAKERJAAN KABUPATEN WONOGIRI

Agustus  
2017

KEGIATAN SEMINGGU YANG LALU  
PENDUDUK 15+ TAHUN

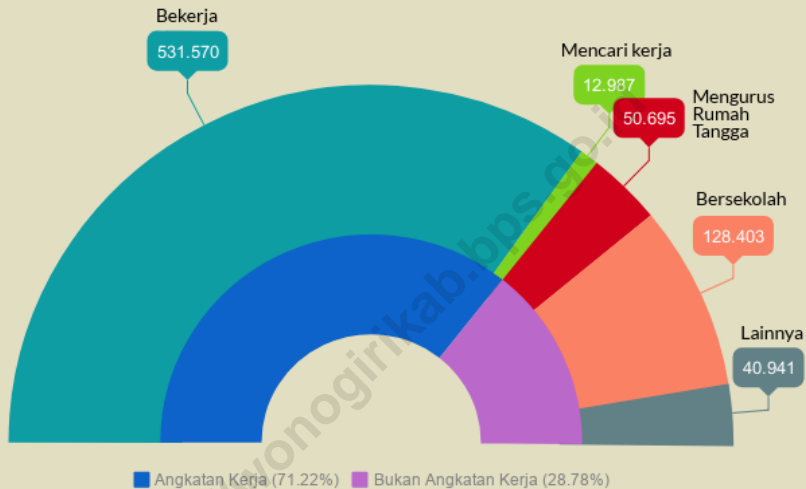

71,22 %  
TPAK

2,38 %  
TPT

97,62 %  
TKK

## PEKERJA (15+ THN) MENURUT LAPANGAN USAHA

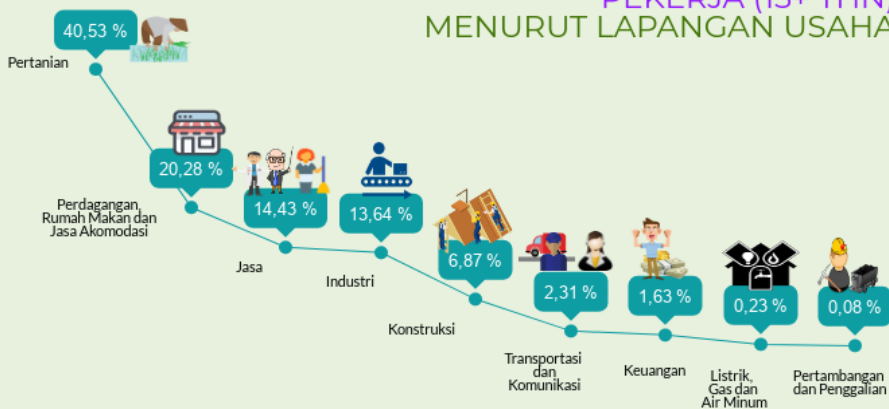

<https://wonogirikab.bps.go.id>

# BAB I

## PENDAHULUAN

### 1.1 Latar Belakang

Salah satu dari lima prioritas program pembangunan yang dituangkan dalam Program Pembangunan Nasional (Propenas) adalah mempercepat pemulihan ekonomi dan memperkuat landasan pembangunan berkelanjutan dan berkeadilan yang berdasarkan sistem ekonomi kerakyatan. Berbagai kebijakan dan strategi telah ditempuh untuk mencapai tujuan pembangunan khususnya di bidang ekonomi, sesuai dengan kondisi dan sumber daya alam yang tersedia di Kabupaten Wonogiri. Kualitas tenaga kerja mempunyai korelasi positif yang cukup erat terhadap suksesnya proses pembangunan.

Tersedianya informasi data ketenagakerjaan yang cukup rinci dengan ruang lingkup yang cukup luas diupayakan oleh Badan Pusat Statistik yang diperoleh melalui Sensus Penduduk (SP), Survei Penduduk Antar Sensus (SUPAS), Survei Angkatan Kerja Nasional (SAKERNAS), dan Survei Sosial Ekonomi Nasional (SUSENAS).

Data ketenagakerjaan yang dihasilkan dari survei-survei tersebut merupakan bahan masukan yang sangat penting untuk perencanaan dan evaluasi program pembangunan di bidang ketenagakerjaan.

## 1.2 Tujuan

Tulisan ini bertujuan untuk melihat profil ketenagakerjaan di Kabupaten Wonogiri pada bulan Agustus tahun 2017, yang mencakup jumlah angkatan kerja, tingkat partisipasi angkatan kerja, tingkat kesempatan kerja, struktur lapangan usaha, jenis pekerjaan dan status pekerjaan.

## 1.3 Sumber Data

Publikasi ini menggunakan data utama yang bersumber dari hasil Survei Angkatan Kerja Nasional (SAKERNAS) yang pelaksanaannya dilakukan pada bulan Agustus tahun 2017 oleh Badan Pusat Statistik (BPS) serta data-data pendukung lainnya. Pada publikasi tahun 2017 ini menggunakan penimbang hasil Proyeksi Penduduk.

## 1.4 Konsep dan Definisi

### ***Penduduk***

Penduduk adalah semua orang yang berdomisili di wilayah geografis Republik Indonesia selama 6 bulan atau lebih dan atau mereka yang berdomisili kurang dari 6 bulan tetapi bertujuan untuk menetap.

### **Umur**

Umur seseorang dapat diketahui bila tanggal, bulan dan tahun kelahiran diketahui. Penghitungan umur menggunakan pembulatan ke bawah atau umur menurut ulang tahun terakhir. Umur dinyatakan dalam kalender masehi.

### **Penduduk usia kerja**

Penduduk usia kerja adalah penduduk berumur 15 tahun ke atas sesuai definisi standar *International Labour Organization* (ILO).

### **Bekerja**

Kegiatan bekerja didefinisikan sebagai kegiatan ekonomi dengan menghasilkan barang atau jasa yang dilakukan oleh seseorang dengan maksud memperoleh atau membantu memperoleh pendapatan atau keuntungan, paling sedikit satu jam (tidak terputus) dalam seminggu yang lalu. Kegiatan tersebut termasuk pula kegiatan pekerja tak dibayar yang membantu dalam suatu usaha atau kegiatan ekonomi.

### **Sementara tidak bekerja**

Sementara tidak bekerja adalah mereka yang selama seminggu sebelum pencacahan tidak melakukan pekerjaan atau bekerja kurang dari satu jam, seperti:

- Pekerja tetap, pegawai pemerintah atau swasta yang sedang tidak bekerja karena cuti, sakit, mogok, perusahaan menghentikan kegiatannya sementara (misalnya kerusakan mesin) dan sebagainya.
- Petani-petani yang mengusahakan tanah pertanian sedang tidak bekerja karena sakit, menunggu panen atau menunggu hujan untuk menggarap sawah dan sebagainya.
- Orang-orang yang bekerja di bidang keahlian seperti dokter, tukang cukur, tukang pijat dan sebagainya sedang tidak bekerja karena sakit atau menunggu pekerjaan berikutnya.

### ***Pengangguran Terbuka***

Pengangguran meliputi penduduk yang sedang mencari pekerjaan, atau mempersiapkan suatu usaha, atau merasa tidak mungkin mendapatkan pekerjaan, atau sudah punya pekerjaan tetapi belum mulai bekerja.

### ***Mencari pekerjaan***

Mencari pekerjaan adalah upaya yang dilakukan untuk memperoleh pekerjaan pada suatu periode waktu.

### ***Mempersiapkan Usaha***

Mempersiapkan usaha adalah suatu kegiatan yang dilakukan seseorang dalam rangka mempersiapkan suatu usaha yang **'baru'**, yang bertujuan untuk memperoleh

penghasilan/keuntungan atas resiko sendiri, baik dengan atau tanpa mempekerjakan buruh/karyawan/pegawai dibayar maupun tidak dibayar.

### ***Bukan angkatan kerja***

Bukan angkatan kerja adalah kelompok penduduk yang selama seminggu yang lalu mempunyai kegiatan yang tidak termasuk dalam angkatan kerja, seperti:

- *Sekolah* yaitu mereka yang kegiatan utamanya sekolah
- *Mengurus rumah tangga* yaitu mereka yang kegiatan utamanya mengurus rumah tangga atau membantu mengurus rumah tangga tanpa mendapat upah.
- *Lainnya* yaitu mereka yang sudah tidak dapat melakukan kegiatan seperti yang termasuk dalam kategori sebelumnya, seperti sudah lanjut usia, cacat jasmani, cacat mental atau lainnya.

### ***Tingkat partisipasi angkatan kerja (TPAK)***

Tingkat partisipasi angkatan kerja adalah ukuran yang menggambarkan perbandingan jumlah angkatan kerja terhadap penduduk usia kerja dan dihitung dari jumlah angkatan kerja dibagi jumlah penduduk 15 tahun ke atas dikali 100, dengan rumus :

$$TPAK = \frac{\text{Jumlah Angkatan Kerja}}{\text{Jumlah Penduduk Usia Kerja}} \times 100\%$$



### **Tingkat Pengangguran Terbuka (TPT)**

Tingkat Pengangguran Terbuka adalah ukuran yang menunjukkan besarnya penduduk usia kerja yang termasuk dalam kelompok pengangguran. Dihitung dari perbandingan antara jumlah pencari kerja dengan jumlah angkatan kerja, dan biasanya dinyatakan dalam persen, dengan rumus:

$$TPT = \frac{\text{Jumlah pengangguran}}{\text{Jumlah Angkatan Kerja}} \times 100\% \text{ atau } TPT = 100\% - TKK$$

### **Tingkat Kesempatan Kerja (TKK)**

Tingkat kesempatan kerja adalah ukuran yang menunjukkan seberapa banyak jumlah penduduk usia kerja yang bekerja atau sementara tidak bekerja. Dihitung dari jumlah penduduk usia kerja yang bekerja dibagi jumlah angkatan kerja dikali 100, dengan rumus:

$$TKK = \frac{\text{Jumlah Penduduk Bekerja}}{\text{Jumlah Angkatan Kerja}} \times 100\%$$

### **Lapangan usaha**

Lapangan usaha adalah bidang kegiatan dari usaha/perusahaan/ instansi tempat seseorang bekerja atau pernah bekerja, meliputi :

- (1) Pertanian, kehutanan, perkebunan dan perikanan
- (2) Pertambangan dan penggalian
- (3) Industri pengolahan
- (4) Listrik, gas dan air

- (5) Konstruksi
- (6) Perdagangan, rumah makan dan hotel
- (7) Angkutan, pergudangan dan komunikasi
- (8) Keuangan, asuransi dan usaha persewaan bangunan
- (9) Jasa-jasa kemasyarakatan, sosial & perorangan dan lainnya

### ***Jenis pekerjaan***

Jenis pekerjaan adalah macam pekerjaan yang sedang dilakukan oleh seseorang yang bekerja, yang dibagi dalam 8 golongan besar yaitu:

- (1) Tenaga profesional
- (2) Kepemimpinan dan ketatalaksanaan
- (3) Pejabat pelaksana, Tenaga tata usaha
- (4) Tenaga usaha penjualan
- (5) Tenaga usaha jasa
- (6) Tenaga usaha pertanian
- (7) Tenaga produksi, operator alat angkutan dan pekerja kasar
- (8) Lainnya

### ***Status pekerjaan***

Status pekerjaan adalah status kegiatan usaha seseorang yang sedang bekerja, meliputi :

- (1) Berusaha sendiri tanpa bantuan orang lain
- (2) Berusaha dibantu anggota rumah tangga/buruh tidak tetap

- (3) Berusaha dibantu buruh tetap
- (4) Buruh/karyawan/pekerja dibayar
- (5) Pekerja bebas pertanian
- (6) Pekerja bebas non pertanian
- (7) Pekerja keluarga

Pendekatan teori ketenagakerjaan yang digunakan dalam Sakernas 2017 adalah konsep Dasar Angkatan Kerja (*Standard Labour Force Concept*) adalah :

## DIAGRAM KETENAGAKERJAAN

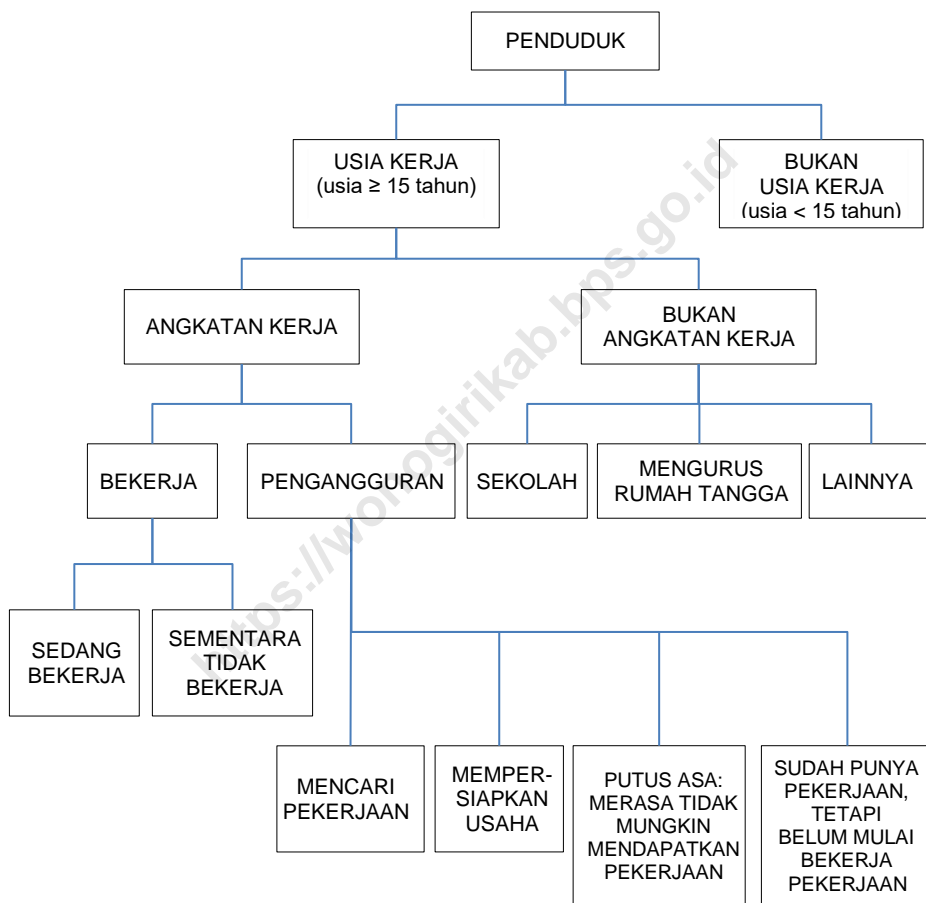

<https://wonogirikab.bps.go.id>

## **BAB II**

### **KETENAGAKERJAAN**

#### **2.1. Penduduk Usia Kerja**

Dalam perencanaan pembangunan, data mengenai ketenagakerjaan memegang peranan penting. Tanpa tenaga kerja tidaklah mungkin program pembangunan dapat dilaksanakan. Ketersediaan data ketenagakerjaan yang semakin lengkap dan tepat akan memudahkan pemerintah dalam membuat rencana pembangunan mengingat jumlah dan komposisi tenaga kerja selalu mengalami perubahan seiring dengan berlangsungnya proses demografi.

Penduduk Usia Kerja (PUK) di Kabupaten Wonogiri menurut hasil Survei Angkatan Kerja Nasional (Sakernas) pada bulan Agustus 2017 tercatat berjumlah sekitar 764.596 orang PUK. Bila dirinci menurut jenis kelamin, penduduk usia kerja perempuan tercatat sebanyak 398.351 orang atau sekitar 52,10 persen dari total penduduk usia kerja di Kabupaten Wonogiri. Jumlah tersebut lebih banyak bila dibanding dengan penduduk usia kerja laki-laki yang tercatat sebanyak 366.245 orang (sekitar 47,90 persen), dengan rasio jenis kelamin sebesar 91,94 persen yang berarti bahwa untuk setiap 100 orang PUK perempuan sebanding dengan sekitar 92 orang PUK laki-laki.

**Tabel 2.1**  
**Persentase Penduduk Kabupaten Wonogiri Usia 15 Tahun Ke Atas**  
**(PUK) menurut Jenis Kelamin dan Daerah,**  
**Agustus 2015 dan 2017**

Tahun	Jenis Kelamin		Daerah		Total
	Laki-laki	Perempuan	Kota	Desa	
1	2	3	4	5	6
Agustus 2015	47,88	52,12	23,20	76,80	100,00
Agustus 2017	47,90	52,10	24,35	75,65	100,00

*Sumber : SAKERNAS Agustus 2015 dan 2017*

Keadaan penduduk usia kerja bulan Agustus 2017 menurut daerah juga terlihat tidak berbeda jauh komposisinya dibandingkan dengan keadaan penduduk usia kerja pada bulan Agustus 2015. Penduduk usia kerja di daerah pedesaan masih mendominasi jumlah total penduduk usia kerja. Di daerah perkotaan pada Agustus 2017 terdapat sekitar 24,35 persen dari total PUK, sedangkan PUK di daerah pedesaan tercatat sekitar 75,65 persen.

## 2.2. Angkatan Kerja dan Bukan Angkatan Kerja

Penduduk usia kerja dikategorikan menjadi dua kelompok yaitu angkatan kerja dan bukan angkatan kerja. Berdasarkan jenis kegiatannya, angkatan kerja meliputi kegiatan bekerja dan pengangguran, sedangkan bukan angkatan kerja mencakup kegiatan sekolah, mengurus rumah tangga, dan kegiatan lainnya.

**Gambar 2.1**  
**Penduduk Usia Kerja ( 15 Tahun Keatas) Menurut Jenis Kegiatan dan Daerah di Kabupaten Wonogiri, Agustus 2017 ( Jiwa)**

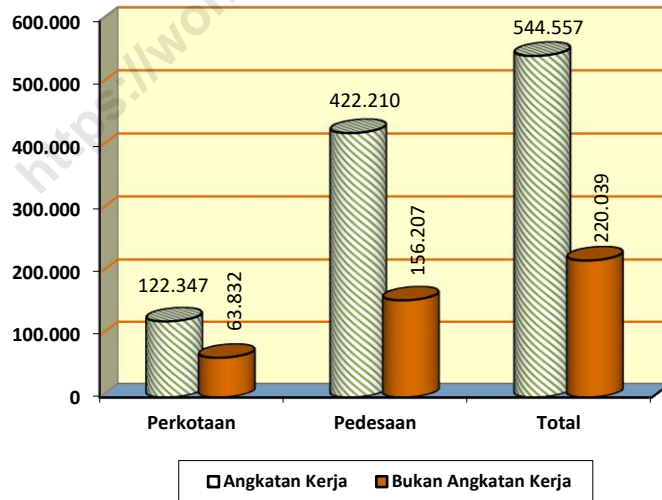

Sumber : SAKERNAS Agustus 2017



### 2.2.1. Angkatan Kerja

Angkatan kerja pada dasarnya menunjuk pada kelompok penduduk yang berada pada pasar kerja, yaitu penduduk yang siap terlibat dalam kegiatan ekonomi produktif. Dalam hal ini terdiri dari mereka yang bekerja dan menganggur.

Berdasarkan data Sakernas bulan Agustus 2017 tercatat bahwa dari sekitar 764.596 penduduk usia kerja (penduduk usia 15 tahun ke atas) di Kabupaten Wonogiri, terdapat sekitar 544.557 jiwa (71,22 persen) merupakan angkatan kerja.

**Tabel 2.2**  
**Penduduk Usia 15 Tahun Ke Atas Menurut Jenis Kegiatan, Jenis Kelamin dan Daerah di Kabupaten Wonogiri, Agustus 2017**

Jenis Kegiatan	Jenis kelamin		Daerah		Total
	Laki-laki	Perempuan	Perkotaan	Pedesaan	
1	2	3	4	5	6
Penduduk Usia Kerja	366.245	398.351	186.179	578.417	764.596
Angkatan Kerja	295.876	248.681	122.347	422.210	544.557
Bukan Angkatan Kerja	70.369	149.670	63.832	156.207	220.039

Sumber : SAKERNAS Agustus 2017

Terdapat perbedaan pada jumlah angkatan kerja menurut jenis kelamin, dimana jumlah angkatan kerja laki-laki lebih banyak 1,18 kali dibandingkan angkatan kerja perempuan. Dari Tabel 2.2 dapat dilihat, angkatan kerja laki-laki sejumlah 295.876 jiwa (54,33 persen) sedangkan angkatan kerja perempuan berjumlah 248.681 jiwa atau sekitar 45,67 persen dari total angkatan kerja.

Hasil pengamatan menurut daerah terlihat bahwa jumlah dan persentase angkatan kerja di pedesaan lebih besar dibanding dengan jumlah dan persentase angkatan kerja di perkotaan. Tercatat pada tabel 2.2, untuk daerah pedesaan terdapat sekitar 422.210 orang angkatan kerja atau sekitar 75,65 persen, sedangkan di perkotaan terdapat sekitar 122.347 orang angkatan kerja atau sekitar 24,35 persen dari total angkatan kerja.

Bila diamati menurut kelompok umur, persentase terbesar dari angkatan kerja berada pada kelompok umur 25-54 tahun yang mencapai 58,26 persen. Sedangkan pada kelompok umur 15-24 tahun terdapat sekitar 10,32 persen dari total angkatan kerja dan 31,42 persen berumur 55 tahun ke atas. Kondisi untuk penduduk usia kerja berumur 15-24 tahun, dimungkinkan cenderung masih melanjutkan pendidikan, sedangkan penduduk usia kerja berumur 55 tahun ke atas dimungkinkan sudah merupakan usia pensiun dan tidak bekerja lagi (Gamba2 2.2).

**Gambar 2.2**  
**Penduduk Usia Kerja ( 15 Tahun +) menurut Jenis Kegiatan dan**  
**Kelompok Umur di Kabupaten Wonogiri, Agustus 2017 (Jiwa)**

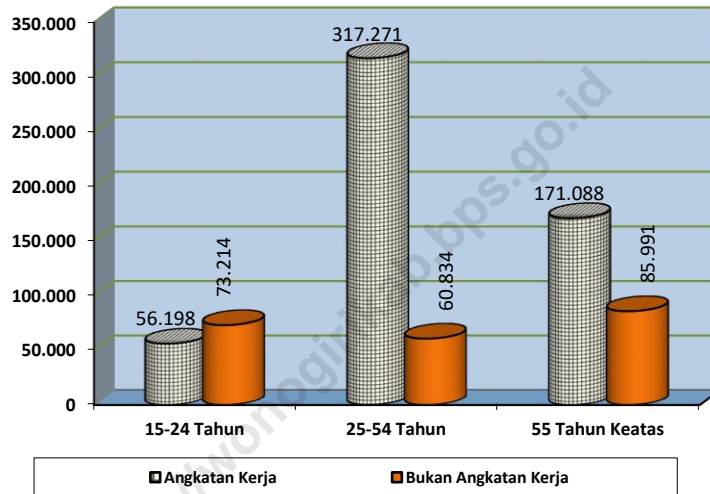

Sumber : SAKERNAS Agustus 2017

### 2.2.2. Bukan Angkatan Kerja

Jumlah penduduk bukan angkatan kerja bulan Agustus 2017 tercatat sebanyak 220.039 orang atau 28,78 persen dari jumlah penduduk usia kerja. Jumlah tersebut terdiri atas 6,63 persen penduduk yang sekolah; 16,79 persen penduduk yang mengurus rumah tangga dan 5,35 persen penduduk yang mempunyai kegiatan lainnya.

**Tabel 2.3**  
**Persentase Penduduk Usia Kerja Menurut Kegiatan dan**  
**Jenis Kelamin di Kabupaten Wonogiri, Agustus 2017**

Kegiatan terbanyak	Jenis kelamin		Total
	Laki-laki	Perempuan	
<i>1</i>	<i>2</i>	<i>3</i>	<i>4</i>
<b>Angkatan Kerja</b>	<b>38,70</b>	<b>32,52</b>	<b>71,22</b>
Bekerja	37,55	31,97	69,52
Pengangguran Terbuka	1,14	0,56	1,70
<b>Bukan Angkatan Kerja</b>	<b>9,20</b>	<b>19,58</b>	<b>28,78</b>
Sekolah	3,79	2,85	6,63
Mengurus RT	2,51	14,29	16,79
Lainnya	2,91	2,44	5,35
<b>PUK</b>	<b>47,90</b>	<b>52,10</b>	<b>100,00</b>

*Sumber : SAKERNAS Agustus 2017*

Penduduk bukan angkatan kerja perempuan didominasi oleh penduduk yang mengurus rumah tangga. Dari 19,58 persen penduduk bukan angkatan kerja perempuan, sekitar tiga per empat bagian (14,29 persen) mempunyai kegiatan mengurus rumah tangga dan sisanya (5,29 persen) terdiri dari mereka yang bersekolah dan mempunyai kegiatan lainnya.

Sedangkan untuk penduduk laki-laki, kegiatan mengurus rumah tangga justru merupakan bagian terkecil. Dari 9,20 persen penduduk bukan angkatan kerja laki-laki hanya 2,51 persen yang mempunyai kegiatan mengurus rumah tangga, yang sedang bersekolah sekitar 3,79 persen dan 2,91 persen mempunyai kegiatan lainnya.

### **2.3. Tingkat Partisipasi Angkatan Kerja (TPAK), Tingkat Pengangguran Terbuka (TPT) dan Tingkat Kesempatan Kerja (TKK)**

Tingkat partisipasi angkatan kerja (TPAK) mengindikasikan besarnya penduduk usia kerja yang aktif secara ekonomi di suatu wilayah. TPAK diukur sebagai persentase jumlah angkatan kerja (bekerja dan pengangguran) terhadap jumlah penduduk usia kerja. TPAK di Kabupaten Wonogiri pada Agustus 2017 tercatat sebesar 71,22 persen.

Hal ini berarti bahwa dari 100 orang penduduk usia kerja, sekitar 71,22 orang termasuk angkatan kerja. Atau dapat diartikan dari 1000 orang penduduk usia kerja sekitar 712 orang diantaranya aktif secara ekonomi.

Pengamatan menurut jenis kelamin menunjukkan bahwa TPAK laki-laki jauh lebih besar dari pada TPAK perempuan, masing-masing sebesar 80,79 persen dan 62,43 persen. Sementara itu bila dibedakan menurut daerah, TPAK di daerah perkotaan lebih

rendah dari pada TPAK di pedesaan. TPAK di daerah perkotaan 65,71 persen sedangkan di pedesaan sebesar 72,99 persen.

**Tabel 2.4**  
**Penduduk Usia kerja, Angkatan Kerja dan TPAK Kabupaten Wonogiri Menurut Jenis Kelamin dan Daerah, Agustus 2017**

Jenis Kegiatan	Jenis Kelamin		Daerah		Total
	Laki-laki	Perempuan	Perkotaan	Pedesaan	
1	2	3	4	5	6
Penduduk Usia Kerja	366.245	398.351	186.179	578.417	764.596
Angkatan Kerja	295.876	248.681	122.347	422.210	544.557
<b>TPAK</b>	<b>80,79</b>	<b>62,43</b>	<b>65,71</b>	<b>72,99</b>	<b>71,22</b>

Sumber : SAKERNAS Agustus 2017

Tingkat pengangguran terbuka (TPT) memberikan indikasi tentang penduduk usia kerja yang termasuk dalam kelompok pengangguran. TPT dihitung berdasarkan perbandingan antara jumlah pengangguran dengan jumlah angkatan kerja, dinyatakan dalam persentase.

TPT di Kabupaten Wonogiri pada Agustus 2017 tercatat sebesar 2,38 persen yang berarti bahwa dari 100 orang angkatan kerja terdapat sekitar 2 sampai 3 orang yang menganggur. Bila dilihat menurut jenis kelamin, TPT laki-laki lebih besar dari pada

TPT perempuan, tercatat masing-masing sebesar 2,95 persen dan 1,71 persen.

**Tabel 2.5**  
**Angkatan Kerja, Pencari Kerja dan TPT Kabupaten Wonogiri**  
**Menurut Jenis Kelamin dan Daerah, Agustus 2017**

Jenis Kegiatan	Jenis kelamin		Daerah		Total
	Laki-laki	Perempuan	Kota	Desa	
1	2	3	4	5	6
Angkatan Kerja	295.876	248.681	122.347	422.210	544.557
Pengangguran Terbuka	8.736	4.251	3.405	9.582	12.987
<b>TPT</b>	<b>2,95</b>	<b>1,71</b>	<b>2,78</b>	<b>2,27</b>	<b>2,38</b>

Sumber : SAKERNAS Agustus 2017

Pengamatan menurut tipe daerah terlihat bahwa TPT untuk daerah perkotaan sekitar 2,78 persen, sedikit lebih besar dibandingkan dengan TPT daerah pedesaan yang tercatat sebesar 2,28 persen. Hal tersebut didasarkan pada kondisi bahwa mengingat di daerah pedesaan masih banyak lahan pertanian, sehingga tanpa pendidikan khusus orang bisa bekerja di bidang tersebut.

Tingkat kesempatan kerja (TKK) mengindikasikan besarnya penduduk usia kerja yang bekerja atau sementara tidak bekerja di suatu wilayah. TKK diukur sebagai persentase jumlah

penduduk yang bekerja terhadap jumlah penduduk yang termasuk angkatan kerja.

Pengamatan berdasarkan jenis kelamin, TKK laki-laki lebih rendah dibanding TKK perempuan, yaitu masing-masing sebesar 98,29 persen dan 97,05 persen. TKK di daerah perkotaan dan pedesaan juga mempunyai perbedaan yang yaitu, TKK di daerah perkotaan sebesar 97,22 persen sedangkan di daerah pedesaan sebesar 97,73 persen.

**Tabel 2.6**

**Angkatan Kerja, Pekerja dan TKK Kabupaten Wonogiri  
Menurut Jenis Kelamin dan Daerah, Agustus 2017**

Jenis Kegiatan	Jenis Kelamin		Daerah		Total
	Laki-laki	Perempuan	Kota	Desa	
1	2	3	4	5	6
Angkatan Kerja	295.876	248.681	122.347	422.210	544.557
Bekerja	287.140	244.430	118.942	412.628	531.570
<b>TKK</b>	97,05	98,29	97,22	97,73	97,62

*Sumber : SAKERNAS Agustus 2017*



## 2.4. Penduduk yang Bekerja

Jumlah penduduk yang bekerja bulan Agustus 2017 merupakan bagian dari penduduk yang aktif secara ekonomi sekitar 531.570 orang atau 69,52 persen dari total penduduk usia kerja (PUK) tahun 2017.

### 2.4.1. Pekerja Menurut Kelompok Umur

Penduduk yang bekerja pada umumnya didominasi oleh penduduk berumur 25–54 tahun yang merupakan usia prima (*prime age*) atau penduduk yang dinilai masih produktif.

**Tabel 2.7**  
**Jumlah dan Persentase Penduduk Usia 15 Tahun ke Atas yang Bekerja menurut Kelompok Umur di Kabupaten Wonogiri, Agustus 2017**

Uraian	Kelompok Umur			Jumlah
	15-24	25-54	55 +	
1	2	3	4	5
Bekerja	49.795	313.280	168.495	531.570
Persentase	9,37	58,93	31,70	100,00

*Sumber : SAKERNAS Agustus 2017*

Tabel 2.7 memberikan informasi bahwa dari 531.570 penduduk Kabupaten Wonogiri usia 15 tahun ke atas yang bekerja, sekitar 58,93 persennya merupakan penduduk berusia 25-54 tahun, 31,70 persen merupakan penduduk usia tua yang seharusnya telah memasuki masa purna bakti/pensiun namun masih bekerja dan sekitar 9,37 persen merupakan penduduk usia 15-24 tahun. Faktor ekonomi diduga berperan dalam meningkatnya jumlah penduduk yang bekerja pada usia sekolah maupun usia pensiun.

**Tabel 2.8**  
**Jumlah dan Persentase Penduduk usia 15 Tahun ke Atas yang Bekerja Terhadap PUK Menurut Kelompok Umur di Kabupaten Wonogiri, Agustus 2017**

Uraian	Kelompok Umur			Jumlah
	15-24	25-54	55+	
1	2	3	4	5
Jumlah PUK	129.412	378.105	257.079	764.596
Bekerja	49.795	313.280	168.495	531.570
Persentase Bekerja dan PUK	6,51	40,97	22,04	69,52

*Sumber : SAKERNAS Agustus 2017*

Tabel 2.8 menginformasikan bahwa dari total penduduk usia kerja, kelompok usia 25-54 tahun merupakan persentase terbesar

mempunyai kegiatan bekerja yaitu sebesar 40,97 persen. Sedangkan yang terendah pada kelompok umur 15-24 tahun yang seharusnya masih dalam kategori usia sekolah, terdapat sekitar 6,51 persen dari total penduduk kelompok umur tersebut yang sudah masuk dalam kegiatan bekerja.

Demikian halnya pada kelompok usia tua, yang seharusnya telah memasuki masa pensiun namun dari hasil Sakernas Agustus 2017 menunjukkan lebih dari separuh atau sekitar 65,54 persen yang masih bekerja dari total penduduk kelompok umur 55 tahun keatas.

Pengamatan berdasarkan proporsi pendudukan yang bekerja usia 25-54 tahun menurut jenis kelamin, menunjukkan bahwa proporsi penduduk perempuan yang bekerja lebih besar dibandingkan penduduk laki-laki, yakni 59 persen dibanding terhadap 58,88 persen.

Begitupula pada kelompok umur 55+ tahun, dimana proporsi penduduk perempuan yang bekerja pada usia 55+ tahun lebih besar dibandingkan dengan proporsi penduduk laki-laki yaitu masing-masing sebesar 32,26 persen dan 31,22 persen.

**Gambar 2.3**  
**Persentase Penduduk Usia Kerja (15 Tahun +) yang Bekerja Menurut Kelompok Umur dan Jenis Kelamin, Agustus 2017**

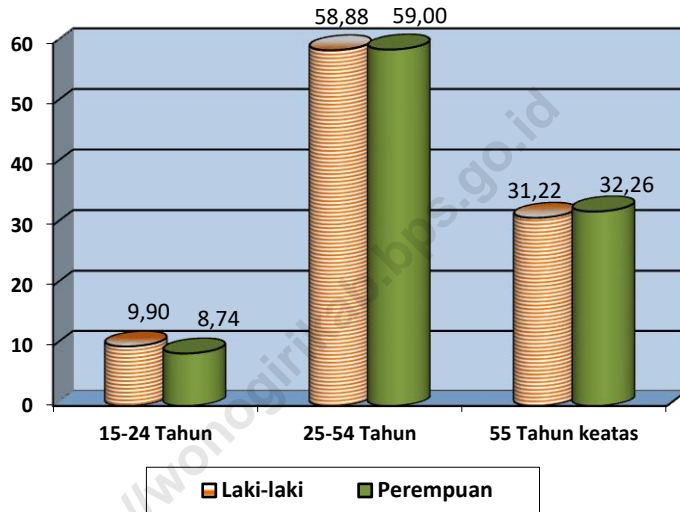

*Sumber : SAKERNAS Agustus 2017*

Apabila ditinjau menurut daerah, proporsi penduduk yang bekerja pada usia prima 25-54 tahun untuk daerah perkotaan lebih besar dibandingkan dengan daerah pedesaan, yakni 63,74 persen berbanding 57,55 persen.

Berbeda pada kelompok umur 55 tahun ke atas dimana pada kelompok umur tersebut proporsi penduduk yang bekerja di daerah perkotaan lebih rendah dibanding daerah pedesaan, tercatat 29,01 persen dan 32,47 persen. Hal ini dimungkinkan karena penduduk pada usia ini masih banyak yang bekerja pada sektor pertanian yang sebagian besar berada pada wilayah pedesaan.

**Tabel 2.9**  
**Persentase Penduduk Usia 15 Tahun ke Atas yang Bekerja**  
**Menurut Kelompok Umur dan Daerah Kabupaten Wonogiri,**  
**Agustus 2017**

Umur	Daerah Tempat Tinggal		Jumlah
	Perkotaan	Pedesaan	
1	2	3	4
15-24	7,25	9,98	9,37
25-54	63,74	57,55	58,93
55+	29,01	32,47	31,70
<b>Jumlah</b>	<b>100,00</b>	<b>100,00</b>	<b>100,00</b>

*Sumber : SAKERNAS Agustus 2017*

#### 2.4.2. Pekerja Menurut Status Perkawinan

Status perkawinan merupakan salah satu faktor yang mempengaruhi penduduk untuk bekerja. Berdasarkan data yang diperoleh dari hasil Sakernas Agustus 2017, dapat dilihat bahwa sebagian besar penduduk bekerja berstatus kawin, tercatat sebesar 79,55 persen; 11,46 persen berstatus belum kawin dan 8,99 persen berstatus cerai.

Demikian pula bila diamati menurut jenis kelamin, persentase terbesar dari penduduk yang bekerja, baik laki-laki maupun perempuan adalah berstatus kawin, masing-masing sebesar 80,34 persen dan 78,61 persen.

**Tabel 2.10**  
**Persentase Penduduk Usia 15 Tahun ke Atas yang Bekerja**  
**Menurut Status Perkawinan dan Jenis Kelamin Kabupaten**  
**Wonogiri, Agustus 2017**

Uraian	Jenis Kelamin		Jumlah
	Laki-laki	Perempuan	
1	2	3	4
Belum Kawin	15,52	6,70	11,46
Kawin	80,34	78,61	79,55
Cerai Hidup	1,03	1,59	1,29
Cerai Mati	3,10	13,10	7,70
<b>Jumlah</b>	<b>100,00</b>	<b>100,00</b>	<b>100,00</b>

*Sumber : SAKERNAS Agustus 2017*

Menarik untuk diamati adalah besarnya persentase penduduk perempuan bekerja yang berstatus cerai mati yang mencapai 13,10 persen, jauh lebih besar dibandingkan persentase penduduk laki-laki bekerja dengan status cerai mati yang hanya terdapat sekitar 3,10 persen. Hal ini dimungkinkan karena penduduk perempuan yang berstatus cerai mati terpaksa harus bekerja karena menjadi tulang punggung keluarganya untuk mencari nafkah menggantikan suaminya yang sudah meninggal.

### 2.4.3. Pekerja Menurut Pendidikan

Pendidikan berperan penting dalam meningkatkan kualitas sumber daya manusia. Jika kualitas sumber daya manusia meningkat maka diharapkan dapat mengolah sumberdaya alam yang tersedia di negeri ini. Selain itu juga diharapkan agar nantinya dapat memperoleh kehidupan yang lebih baik. Secara umum, semakin tinggi pendidikan seseorang maka status sosialnya cenderung lebih baik dibandingkan dengan yang berpendidikan rendah.

Ditinjau dari pendidikan tertinggi yang ditamatkan, penduduk yang bekerja di Kabupaten Wonogiri mayoritas mempunyai latar belakang pendidikan tidak/tamat SD, tercatat 53,79 persen. Pendidikan tinggi (Diploma/Universitas ke atas) masih merupakan bagian terkecil dari penduduk bekerja, yakni 7,94 persen.

Pengamatan menurut jenis kelamin, penduduk perempuan yang bekerja mempunyai tingkat pendidikan yang lebih rendah dibanding laki-laki. Hal ini ditunjukkan oleh tingginya persentase perempuan bekerja yang berpendidikan tidak/tamat SD yang mencapai 58,73 persen, sedangkan pada laki-laki sekitar 49,59 persen, serta tingginya persentase penduduk laki-laki bekerja berpendidikan menengah dibandingkan penduduk perempuan bekerja.

**Tabel 2.11**  
**Persentase Penduduk Usia 15 Tahun ke Atas yang Bekerja**  
**Menurut Tingkat Pendidikan dan Jenis Kelamin Kabupaten**  
**Wonogiri, Agustus 2017**

Tingkat Pendidikan	Jenis Kelamin		Jumlah
	Laki-laki	Perempuan	
<i>1</i>	<i>2</i>	<i>3</i>	<i>4</i>
< = SD	49,59	58,73	53,79
SMP sederajat	18,88	16,73	17,89
SMA/SMK sederajat	24,52	15,51	20,38
Diploma/ Universitas +	7,01	9,03	7,94
<b>Jumlah</b>	<b>100,00</b>	<b>100,00</b>	<b>100,00</b>

*Sumber : SAKERNAS Agustus 2017*

Persentase penduduk yang bekerja di daerah perdesaan mempunyai tingkat pendidikan yang lebih rendah dibandingkan dengan daerah perkotaan. Hal tersebut ditunjukkan oleh tingginya persentase penduduk daerah perdesaan berpendidikan SD ke bawah yang mencapai 59,15 persen, sedangkan di daerah perkotaan sekitar 35,23 persen.



**Tabel 2.12**  
**Persentase Penduduk Usia 15 Tahun ke Atas yang Bekerja Menurut**  
**Tingkat Pendidikan dan Tipe Daerah Kabupaten Wonogiri, Agustus 2017**

Tingkat Pendidikan	Daerah Tempat Tinggal		Jumlah
	Perkotaan	Pedesaan	
1	2	3	4
< = SD	35,23	59,15	53,79
SMP sederajat	18,96	17,58	17,89
SMA/SMK sederajat	29,02	17,89	20,38
Diploma/ Universitas +	16,79	5,39	7,94
<b>Jumlah</b>	<b>100,00</b>	<b>100,00</b>	<b>100,00</b>

*Sumber : SAKERNAS Agustus 2017*

Hal ini kemungkinan disebabkan di daerah pedesaan untuk mendapatkan pekerjaan cenderung tidak membutuhkan pendidikan yang tinggi, dan masih kurangnya kesadaran dari masyarakat di daerah pedesaan akan pentingnya pendidikan.

#### 2.4.4. Pekerja Menurut Lapangan Pekerjaan Utama

Kontribusi sektor lapangan kerja dalam penyerapan tenaga kerja digunakan untuk mengetahui andil setiap sektor dalam menyerap tenaga kerja. Perubahan kontribusi sektor dalam menyerap tenaga kerja dalam suatu kurun waktu tertentu memberikan gambaran perubahan struktur perekonomian daerah.

**Tabel 2.13**  
**Persentase Penduduk Usia 15 Tahun ke Atas yang Bekerja**  
**Menurut Lapangan Pekerjaan Utama dan Jenis Kelamin**  
**Kabupaten Wonogiri, Agustus 2017**

Lapangan Pekerjaan Utama	Jenis Kelamin		Total
	Laki-laki	Perempuan	
1	2	3	4
Pertanian	37,23	44,41	40,53
Industri	12,54	14,94	13,64
Perdagangan	16,34	24,91	20,28
Jasa	14,73	14,09	14,43
Lainnya	19,16	1,66	11,11
<b>Jumlah</b>	<b>100,00</b>	<b>100,00</b>	<b>100,00</b>

Sumber : SAKERNAS Agustus 2017

Dari tabel 2.13 dapat diketahui bahwa sebagian besar penduduk Kabupaten Wonogiri bekerja pada sektor pertanian yaitu mencapai 40,53 persen dari total penduduk usia 15 tahun ke atas yang bekerja. Sektor lain yang juga banyak menyerap tenaga kerja adalah sektor perdagangan (20,28 persen).

Sedangkan sektor industri, sektor jasa dan sektor lainnya (pertambangan; listrik, air dan gas; konstruksi; angkutan; dan keuangan) memberikan kontribusi yang hampir sama dengan menyerap tenaga kerja masing-masing sebesar 13,64 persen, 14,43 persen, dan 11,11 persen.

Menurut jenis kelamin, proporsi penduduk laki-laki yang bekerja pada sektor pertanian sekitar 37,23 persen sedangkan proporsi penduduk perempuan yang bekerja di sektor yang sama sekitar 44,41 persen. Kondisi yang sama terjadi pada sektor perdagangan. Proporsi penduduk perempuan yang bekerja di sektor perdagangan lebih tinggi dibandingkan dengan proporsi penduduk laki-laki yang bekerja di sektor yang sama, yaitu masing-masing sebesar 24,91 persen dan 16,34 persen.

Begitupula yang terjadi pada sektor Industri. Proporsi penduduk perempuan yang bekerja pada sektor ini lebih tinggi bila dibandingkan dengan laki-laki, yaitu sebesar 14,94 persen berbanding 12,54 persen.

**Gambar 2.4**  
**Persentase Penduduk Usia Kerja (15 Tahun +) yang Bekerja**  
**Menurut Lapangan Pekerjaan Utama dan Jenis Kelamin, Agustus**  
**2017**

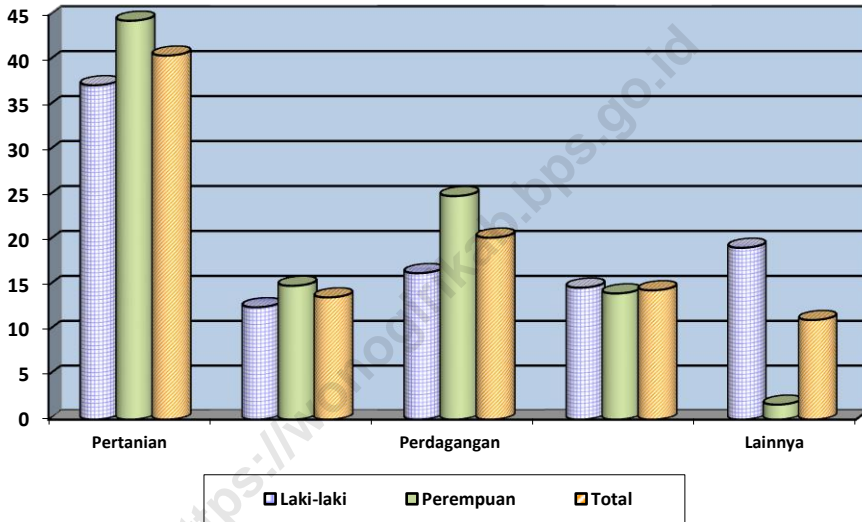

Sumber : SAKERNAS Agustus 2017

Ditinjau menurut tipe daerah, persentase penduduk usia 15 tahun ke atas yang bekerja di daerah perdesaan masih didominasi oleh sektor pertanian yaitu mencapai 48,29 persen. Sedangkan untuk daerah perkotaan, mayoritas penduduk usia kerja bekerja di sektor perdagangan (25,39), dan sektor jasa (25,78 persen).

**Tabel 2.14**  
**Persentase Penduduk Usia 15 Tahun ke Atas yang Bekerja**  
**Menurut Lapangan Pekerjaan Utama dan Kategori Daerah**  
**Kabupaten Wonogiri, Agustus 2017**

Lapangan Pekerjaan Utama	Daerah Tempat Tinggal		Total
	Perkotaan	Pedesaan	
1	2	3	4
Pertanian	13,62	48,29	40,53
Industri	16,98	12,68	13,64
Perdagangan	25,39	18,81	20,28
Jasa	25,78	11,16	14,43
Lainnya	18,23	9,06	11,11
<b>Jumlah</b>	<b>100,00</b>	<b>100,00</b>	<b>100,00</b>

*Sumber : SAKERNAS Agustus 2017*

#### 2.4.5. Pekerja Menurut Jenis Pekerjaan Utama

Sesuai dengan pola lapangan pekerjaan yang masih didominasi oleh sektor pertanian, secara otomatis jumlah penduduk yang bekerja menurut jenis pekerjaan juga didominasi oleh mereka yang bekerja sebagai tenaga usaha pertanian yaitu sebesar 40,02 persen. Disamping itu jenis pekerjaan yang banyak ditekuni oleh pekerja di Kabupaten Wonogiri antara lain tenaga produksi (sekitar 28,48 persen) dan sebagai tenaga usaha penjualan (sekitar 16,92 persen). Tenaga usaha pertanian tetap merupakan jenis pekerjaan yang paling dominan digeluti baik oleh laki-laki maupun perempuan, masing-masing 36,68 persen dan 43,95 persen.

**Tabel 2.15**  
**Persentase Penduduk berumur 15 Tahun ke Atas yang Bekerja**  
**Menurut Jenis Pekerjaan Utama dan Jenis Kelamin**  
**di Kabupaten Wonogiri, Agustus 2017**

Jenis Pekerjaan	Jenis Kelamin		Jumlah
	Laki-laki	Perempuan	
1	2	3	4
Tenaga Profesional	4,31	7,12	5,60
Tenaga Kepemimpinan	0,64	0,00	0,35
Tenaga Tata Usaha	4,90	2,68	3,88
Tenaga Usaha Penjualan	13,76	20,64	16,92
Tenaga Usaha Jasa	1,81	6,48	3,96
Tenaga Usaha Pertanian	36,68	43,95	40,02
Tenaga Produksi	36,72	18,80	28,48
Lainnya	1,18	0,34	0,79
<b>Jumlah</b>	<b>100,00</b>	<b>100,00</b>	<b>100,00</b>

*Sumber : SAKERNAS Agustus 2017*

Jenis pekerjaan lain yang cukup mendominasi adalah tenaga produksi dimana berdasarkan jenis kelamin, laki-laki cenderung lebih banyak bekerja sebagai tenaga produksi (sekitar 36,72 persen) dibandingkan pekerja perempuan (sekitar 18,80 persen). Namun sebaliknya, untuk jenis pekerjaan tenaga usaha penjualan, pekerja perempuan lebih mendominasi, yakni sekitar 20,64 persen dan untuk pekerja laki-laki sekitar 13,76 persen.

#### 2.4.6. Pekerja Menurut Status Pekerjaan Utama

Proporsi terbesar pekerja di Kabupaten Wonogiri pada Agustus 2017 adalah Buruh/pegawai/karyawan sebesar 27,76 persen naik sekitar 9,11 persen dibandingkan dengan periode yang sama tahun 2015. Status pekerjaan dengan proporsi terbesar berikutnya periode Agustus 2017 adalah Berusaha dibantu buruh tidak tetap/buruh tidak dibayar yaitu sebesar 25,53 persen dan Pekerja keluarga/tidak dibayar sebesar 20,45 persen.

**Tabel 2.16**  
**Persentase Penduduk Usia 15 Tahun ke Atas yang Bekerja**  
**Menurut Status Pekerjaan Utama di Kabupaten Wonogiri,**  
**Agustus 2015 dan 2017**

Status Pekerjaan	Tahun	
	Agustus 2015	Agustus 2017
1	2	3
Berusaha sendiri	13,24	16,97
Berusaha dibantu buruh tidak tetap/buruh tidak dibayar	28,54	25,53
Berusaha dibantu buruh tetap atau buruh dibayar	2,76	2,39
Buruh/pegawai/karyawan	18,65	27,76
Pekerja bebas di pertanian	3,86	2,15
Pekerja bebas di non pertanian	8,62	4,75
Pekerja keluarga/tidak dibayar	24,33	20,45
<b>Jumlah</b>	<b>100,00</b>	<b>100,00</b>

Sumber : SAKERNAS Agustus 2017

Ditinjau menurut jenis kelamin, kondisi tahun 2017 tidak berbeda jauh dengan tahun lalu. Status berusaha dibantu buruh tidak tetap/ buruh tidak dibayar merupakan status pekerjaan yang paling dominan digeluti oleh laki-laki yaitu sebesar 32,42 persen. Sedangkan proporsi terkecil pada status pekerjaan dari penduduk laki-laki yang bekerja dalam pekerjaan bebas di pertanian yaitu sebesar 1,53 persen.

**Tabel 2.17**  
**Persentase Penduduk Usia 15 Tahun ke Atas yang Bekerja**  
**Menurut Status Pekerjaan Utama dan Jenis Kelamin**  
**Kabupaten Wonogiri, Agustus 2017**

Status Pekerjaan	Jenis Kelamin		Jumlah
	Laki-laki	Perempuan	
1	2	3	4
Berusaha Sendiri	16,85	17,11	16,97
Berusaha dibantu Buruh tidak Tetap/Buruh Tidak Dibayar	32,42	17,43	25,53
Berusaha dibantu Buruh Tetap/Buruh Dibayar	2,77	1,94	2,39
Buruh/Karyawan/Pegawai	30,05	25,07	27,76
Pekerja Bebas di Pertanian	1,53	2,88	2,15
Pekerja Bebas Non Pertanian	8,10	0,82	4,75
Pekerja Keluarga/ tidak dibayar	8,29	34,73	20,45
<b>Jumlah</b>	<b>100,00</b>	<b>100,00</b>	<b>100,00</b>

Sumber : SAKERNAS Agustus 2017



Status pekerjaan lain yang cukup mendominasi adalah pekerja keluarga/ tidak dibayar namun berdasarkan jenis kelamin proporsi untuk perempuan cenderung lebih besar yaitu sekitar 34,73 persen. Sedangkan proporsi terkecil yang berada pada pekerja bebas non pertanian juga terdapat pada perempuan yaitu sebesar 0,82 persen.

#### **2.4.7. Pekerja Menurut Jumlah Jam Kerja**

Pada umumnya penduduk Kabupaten Wonogiri bekerja diatas jam kerja normal. Hal ini dapat dilihat dari Tabel 2.19 bahwa 65,34 persen penduduk bekerja 35 jam seminggu atau lebih. Secara rata-rata jumlah jam kerja selama seminggu penduduk bekerja sekitar 40,67 jam. Hal ini bisa dikatakan bahwa penduduk Kabupaten Wonogiri mempunyai produktivitas yang cukup tinggi dan memanfaatkan sebagian besar waktunya untuk kegiatan bekerja.

Jika melihat jam kerja menurut jenis kelamin, jam kerja perempuan lebih rendah dari pada jam kerja laki-laki. Hal ini terlihat dari persentase penduduk bekerja >34 jam seminggu, persentase untuk perempuan lebih rendah dari pada laki-laki yaitu 74,62 persen berbanding 54,44 persen.

Bila dibandingkan rata-rata jam kerja menurut jenis kelamin, rata-rata jam kerja perempuan lebih rendah dari pada jam kerja laki-laki. Lebih rendahnya rata-rata jam kerja perempuan dibandingkan dengan rata-rata jam kerja laki-laki kemungkinan

disebabkan karena perempuan juga dituntut untuk berperan ganda yaitu mengurus rumah tangga disamping bekerja. Lain halnya dengan laki-laki, pada umumnya bekerja diluar urusan rumah tangga, dan karena pengaruh budaya pada umumnya laki-laki masih merupakan tulang punggung rumah tangga dan pencari nafkah utama bagi rumah tangga, sehingga kemungkinan tersebut mempengaruhi lebih tingginya rata-rata jam kerja laki-laki dibandingkan dengan perempuan.

**Tabel 2.18**  
**Persentase Penduduk Usia 15 Tahun ke Atas yang Bekerja**  
**Menurut Jam Kerja Seminggu Yang Lalu dan Jenis Kelamin**  
**Kabupaten Wonogiri, Agustus 2017**

Jam Kerja Seminggu	Jenis Kelamin		Jumlah
	Laki-laki	Perempuan	
1	2	3	4
< 15 jam	6,60	18,31	11,99
15 - 34 jam	18,78	27,24	22,67
> 34 jam	74,62	54,44	65,34
<b>Jumlah</b>	<b>100,00</b>	<b>100,00</b>	<b>100,00</b>
<b>Rata-rata Jam Kerja Seminggu</b>	<b>44,99</b>	<b>35,58</b>	<b>40,67</b>

<https://wonogirikab.bps.go.id>

### **BAB III**

### **PENUTUP**

Dari hasil Sakernas bulan Agustus 2017, dapat dirangkum beberapa gambaran tentang kondisi ketenagakerjaan di Kabupaten Wonogiri sebagai berikut:

1. Jumlah penduduk usia kerja di Kabupaten Wonogiri hasil Sakernas bulan Agustus 2017 tercatat sebanyak 764.596 orang yang terdiri dari sekitar 71,22 persen merupakan kelompok angkatan kerja, sedangkan selebihnya yaitu 30,88 persen termasuk kelompok bukan angkatan kerja. TPAK di Kabupaten Wonogiri tercatat 71,22 persen, dimana TPAK laki-laki sebesar 80,79 persen dan TPAK perempuan sebesar 62,43 persen. TPT di Kabupaten Wonogiri tercatat 2,38 persen, dimana TPT daerah perkotaan sebesar 2,78 persen dan TPT perdesaan sebesar 2,27 persen.
2. Lebih dari separuh penduduk yang bekerja berumur 25-54 tahun yang merupakan usia prima; 9,37 persen dari total pekerja masih dalam kelompok usia sekolah (15-24 tahun) dan 31,70 persen tergolong sebagai pekerja usia tua.
3. Dari sekitar 531.570 penduduk Kabupaten Wonogiri yang bekerja, sebagian besar bekerja di sektor pertanian (40,53 persen), perdagangan (20,28 persen), dan jasa (14,43 persen).
4. Menurut status pekerjaan utamanya, sekitar 27,76 persen

bekerja sebagai buruh/ karyawan/ pegawai; 25,53 persen sebagai berusaha dibantu buruh tidak tetap/ buruh tidak dibayar; 20,45 persen pekerja keluarga/tidak dibayar dan 16,97 persen berusaha sendiri;

5. Rata-rata jam kerja penduduk Kabupaten Wonogiri selama 40,67 jam seminggu, dimana rata-rata jam kerja penduduk laki-laki selama 44,99 jam dan untuk pekerja perempuan selama 35,58 jam seminggu.

# LAMPIRAN

<https://wonogirikab.go.id>

<https://wonogirikab.bps.go.id>

**Tabel 1a**  
**Penduduk Berumur 15 Tahun ke Atas Menurut Jenis Kegiatan Utama**  
**Seminggu Yang Lalu dan Jenis Kelamin di Kabupaten Wonogiri, Agustus**  
**2017**

Kegiatan terbanyak	Jenis kelamin		Total
	Laki-laki	Perempuan	
<i>1</i>	<i>2</i>	<i>3</i>	<i>4</i>
<b>Angkatan Kerja</b>	<b>295.876</b>	<b>248.681</b>	<b>544.557</b>
Bekerja	287.140	244.430	531.570
Pengangguran Terbuka	8.736	4.251	12.987
<b>Bukan Angkatan Kerja</b>	<b>70 369</b>	<b>149.670</b>	<b>220.039</b>
Sekolah	28.941	21.754	50.695
Mengurus RT	19.174	109.229	128.403
Lainnya	22.254	18.687	40.941
<b>PUK</b>	<b>366.245</b>	<b>398.351</b>	<b>764.596</b>



**Tabel 1b**  
**Persentase Penduduk Berumur 15 Tahun ke Atas Menurut Jenis**  
**Kegiatan Utama Seminggu Yang Lalu dan Jenis Kelamin di Kabupaten**  
**Wonogiri, Agustus 2017**

Kegiatan terbanyak	Jenis kelamin		Total
	Laki-laki	Perempuan	
<b>1</b>	<b>2</b>	<b>3</b>	<b>4</b>
<b>Angkatan Kerja</b>	<b>38,70</b>	<b>32,52</b>	<b>71,22</b>
Bekerja	37,55	31,97	69,52
Pengangguran Terbuka	1,14	0,56	1,70
<b>Bukan Angkatan Kerja</b>	<b>9,20</b>	<b>19,58</b>	<b>28,78</b>
Sekolah	3,79	2,85	6,63
Mengurus RT	2,51	14,29	16,79
Lainnya	2,91	2,44	5,35
<b>PUK</b>	<b>47,90</b>	<b>52,10</b>	<b>100,00</b>

**Tabel 2a**  
**Penduduk Berumur 15 Tahun ke Atas Menurut Jenis Kegiatan Utama**  
**Seminggu Yang Lalu dan Kategori Daerah di Kabupaten Wonogiri,**  
**Agustus 2017**

Kegiatan terbanyak	Daerah Tempat Tinggal		Total
	Perkotaan	Pedesaan	
1	2	3	4
<b>Angkatan Kerja</b>	<b>122.347</b>	<b>422.210</b>	<b>544.557</b>
Bekerja	118.942	412.628	531.570
Pengangguran Terbuka	3.405	9.582	12.987
<b>Bukan Angkatan Kerja</b>	<b>63.832</b>	<b>156.207</b>	<b>220.039</b>
Sekolah	11.691	39.004	50.695
Mengurus Rumahtangga	35.710	92.693	128.403
Lainnya	16.431	24.510	40.941
<b>PUK</b>	<b>186.179</b>	<b>578.417</b>	<b>764.596</b>

**Tabel 2b**  
**Persentase Penduduk Berumur 15 Tahun ke Atas Menurut Jenis Kegiatan Utama Seminggu Yang Lalu dan Kategori Daerah di Kabupaten Wonogiri, Agustus 2017**

Kegiatan terbanyak	Daerah Tempat Tinggal		Total
	Perkotaan	Pedesaan	
1	2	3	4
<b>Angkatan Kerja</b>	<b>16,00</b>	<b>55,22</b>	<b>71,22</b>
Bekerja	15,56	53,97	69,52
Pengangguran Terbuka	0,45	1,25	1,70
<b>Bukan Angkatan Kerja</b>	<b>8,35</b>	<b>20,43</b>	<b>28,78</b>
Sekolah	1,53	5,10	6,63
Mengurus Rumah tangga	4,67	12,12	16,79
Lainnya	2,15	3,21	5,35
<b>PUK</b>	<b>24,35</b>	<b>75,65</b>	<b>100,00</b>

**Tabel 3a**  
**Persentase Penduduk Berumur 15 Tahun ke Atas Menurut Jenis**  
**Kegiatan Utama Seminggu Yang Lalu dan Kelompok Umur**  
**Kabupaten Wonogiri, Agustus 2017**

Kegiatan Utama	Kelompok Umur			Total
	15 - 24	25 - 54	55 +	
<i>1</i>	<i>2</i>	<i>3</i>	<i>4</i>	<i>5</i>
<b>Angkatan Kerja</b>	<b>56.198</b>	<b>317.271</b>	<b>171.088</b>	<b>544.557</b>
Bekerja	49.795	313.280	168.495	531.570
Pengangguran Terbuka	6.403	3.991	2.593	12.987
<b>Bukan Angkatan kerja</b>	<b>73.214</b>	<b>60.834</b>	<b>85.991</b>	<b>220.039</b>
Sekolah	50.246	449	0	50.695
Mengurus RT	17.500	56.479	54.424	128.403
Lainnya	5.468	3.906	31.567	40.941
<b>Jumlah</b>	<b>129.412</b>	<b>378.105</b>	<b>257.079</b>	<b>764.596</b>

**Tabel 4**  
**Penduduk Berumur 15 Tahun ke Atas Menurut Pendidikan Tertinggi yang Ditamatkan dan Jenis Kegiatan Utama Seminggu yang Lalu di Kabupaten Wonogiri, Agustus 2017**

Kegiatan Utama	Pendidikan Tertinggi Yang Ditamatkan					Total
	< = SD sederajat	SMP Sederajat	SMA Sederajat	Diploma I, II, III	D IV, S1, S2/S3	
1	2	3	4	5	6	7
<b>Angkatan Kerja</b>	<b>290.816</b>	<b>98.029</b>	<b>112.671</b>	<b>8.050</b>	<b>34.991</b>	<b>544.557</b>
Bekerja	285.950	95.107	108.315	8.050	34.148	531.570
Pengangguran Terbuka	4.866	2.922	4.356	0	843	12.987
<b>Bukan Angkatan kerja</b>	<b>114.923</b>	<b>66.198</b>	<b>35.781</b>	<b>2.591</b>	<b>546</b>	<b>220.039</b>
Sekolah	7.192	34.969	8.534	0	0	50.695
Mengurus RT	75.200	26.451	23.615	2.591	546	128.403
Lainnya	32.531	4.778	3.632	0	0	40.941
<b>Jumlah</b>	<b>405.739</b>	<b>164.227</b>	<b>148.452</b>	<b>10.641</b>	<b>35.537</b>	<b>764.596</b>

**Tabel 5a**  
**Penduduk Berumur 15 Tahun ke Atas yang Bekerja Menurut**  
**Lapangan Pekerjaan Utama dan Jenis Kelamin**  
**di Kabupaten Wonogiri Agustus 2017**

Lapangan Pekerjaan Utama	Jenis Kelamin		Total
	Laki-laki	Perempuan	
<i>1</i>	<i>2</i>	<i>3</i>	<i>4</i>
1. Pertanian	106.908	108.541	215.449
2. Pertambangan dan Penggalian	402	-	402
3. Industri	36.009	36.506	72.515
4. Listrik, Gas dan Air Minum	979	249	1.228
5. Konstruksi	35.796	722	36.518
6. Perdagangan, Rumah Makan dan Jasa Akomodasi	46.924	60.893	107.817
7. Transportasi dan Komunikasi	12.005	279	12.284
8. Keuangan	5.831	2.812	8.643
9. Jasa	42.286	34.428	76.714
<b>Jumlah</b>	<b>287.140</b>	<b>244.430</b>	<b>531.570</b>

**Tabel 5b**  
**Persentase Penduduk Berumur 15 Tahun ke Atas yang Bekerja Menurut**  
**Lapangan Pekerjaan Utama dan Jenis Kelamin**  
**di Kabupaten Wonogiri Agustus 2017**

Lapangan Pekerjaan Utama	Jenis Kelamin		Total
	Laki-laki	Perempuan	
1	2	3	4
1. Pertanian	20,11	20,42	40,53
2. Pertambangan dan Penggalian	0,08	0,00	0,08
3. Industri	6,77	6,87	13,64
4. Listrik, Gas dan Air Minum	0,18	0,05	0,23
5. Konstruksi	6,73	0,14	6,87
6. Perdagangan, Rumah Makan dan Jasa Akomodasi	8,83	11,46	20,28
7. Transportasi dan Komunikasi	2,26	0,05	2,31
8. Keuangan	1,10	0,53	1,63
9. Jasa	7,95	6,48	14,43
<b>Jumlah</b>	<b>54,02</b>	<b>45,98</b>	<b>100,00</b>

**Tabel 6a**  
**Penduduk Berumur 15 Tahun ke Atas yang Bekerja Menurut**  
**Lapangan Pekerjaan Utama dan Kategori Daerah**  
**di Kabupaten Wonogiri Agustus 2017**

Lapangan Pekerjaan Utama	Daerah Tempat Tinggal		Total
	Perkotaan	Pedesaan	
<i>1</i>	<i>2</i>	<i>3</i>	<i>4</i>
1. Pertanian	16.194	199.255	215.449
2. Pertambangan dan Penggalian	402	-	402
3. Industri	20.200	52.315	72.515
4. Listrik, Gas dan Air Minum	1.228	-	1.228
5. Konstruksi	12.894	23.624	36.518
6. Perdagangan, Rumah Makan dan Jasa Akomodasi	30.198	77.619	107.817
7. Transportasi dan Komunikasi	3.655	8.629	12.284
8. Keuangan	3.503	5.140	8.643
9. Jasa	30.668	46.046	76.714
<b>Jumlah</b>	<b>118.942</b>	<b>412.628</b>	<b>531.570</b>



**Tabel 6b**  
**Persentase Penduduk Berumur 15 Tahun ke Atas yang Bekerja**  
**Menurut Lapangan Pekerjaan Utama dan Kategori Daerah**  
**di Kabupaten Wonogiri Agustus 2017**

Lapangan Pekerjaan Utama	Daerah Tempat Tinggal		Total
	Perkotaan	Pedesaan	
1	2	3	4
1. Pertanian	3,05	37,48	40,53
2. Pertambangan dan Penggalian	0,08	-	0,08
3. Industri	3,80	9,84	13,64
4. Listrik, Gas dan Air Minum	0,23	-	0,23
5. Konstruksi	2,43	4,44	6,87
6. Perdagangan, Rumah Makan dan Jasa Akomodasi	5,68	14,60	20,28
7. Transportasi dan Komunikasi	0,69	1,62	2,31
8. Keuangan	0,66	0,97	1,63
9. Jasa	5,77	8,66	14,43
<b>Jumlah</b>	<b>22,38</b>	<b>77,62</b>	<b>100,00</b>

**Tabel 7a**  
**Penduduk Berumur 15 Tahun ke Atas yang Bekerja Menurut**  
**Status Pekerjaan Utama dan Jenis Kelamin**  
**di Kabupaten Wonogiri Agustus 2017**

Status Pekerjaan Utama	Jenis Kelamin		Jumlah
	Laki-laki	Perempuan	
1	2	3	4
Berusaha Sendiri	48.373	41.833	90.206
Berusaha dibantu Buruh tidak Tetap/Buruh Tidak Tetap/Buruh Dibayar	93.079	42.609	135.688
Buruh/Karyawan/Pegawai	7.943	4.753	12.696
Pekerja Bebas di Pertanian	86.286	61.284	147.570
Pekerja Bebas Non Pertanian	4.391	7.050	11.441
Pekerja Keluarga	23.251	2.009	25.260
<b>Jumlah</b>	<b>287.140</b>	<b>244.430</b>	<b>531.570</b>

**Tabel 7b**  
**Persentase Penduduk Berumur 15 Tahun ke Atas yang Bekerja**  
**Menurut Status Pekerjaan Utama dan Jenis Kelamin**  
**di Kabupaten Wonogiri Agustus 2017**

Status Pekerjaan Utama	Jenis Kelamin		Jumlah
	Laki-laki	Perempuan	
1	2	3	4
Berusaha Sendiri	9,10	7,87	16,97
Berusaha dibantu Buruh tidak Tetap/Buruh Tidak Tetap	17,51	8,02	25,53
Berusaha dibantu Buruh Tetap/Buruh Dibayar	1,49	0,89	2,39
Buruh/Karyawan/Pegawai	16,23	11,53	27,76
Pekerja Bebas di Pertanian	0,83	1,33	2,15
Pekerja Bebas Non Pertanian	4,37	0,38	4,75
Pekerja Keluarga	4,48	15,97	20,45
<b>Jumlah</b>	<b>54,02</b>	<b>45,98</b>	<b>100,00</b>

**Tabel 8a**  
**Penduduk Berumur 15 Tahun ke Atas yang Bekerja Menurut**  
**Status Pekerjaan Utama dan Kategori Daerah**  
**di Kabupaten Wonogiri Agustus 2017**

Status Pekerjaan Utama	Daerah Tempat Tinggal		Total
	Perkotaan	Pedesaan	
1	2	3	4
Berusaha Sendiri	18.701	71.505	90.206
Berusaha dibantu Buruh tidak Tetap/Buruh Tidak	20.498	115.190	135.688
Berusaha dibantu Buruh Tetap/Buruh Dibayar	4.845	7.851	12.696
Buruh/Karyawan/Pegawai	52.014	95.556	147.570
Pekerja Bebas di Pertanian	1.626	9.815	11.441
Pekerja Bebas Non Pertanian	12.578	12.682	25.260
Pekerja Keluarga	8.680	100.029	108.709
<b>Jumlah</b>	<b>118.942</b>	<b>412.628</b>	<b>531.570</b>

**Tabel 8b**  
**Persentase Penduduk Berumur 15 Tahun ke Atas yang Bekerja Menurut**  
**Status Pekerjaan Utama dan Kategori Daerah**  
**di Kabupaten Wonogiri Agustus 2017**

Status Pekerjaan Utama	Daerah Tempat Tinggal		Total
	Perkotaan	Pedesaan	
1	2	3	4
Berusaha Sendiri	3,52	13,45	16,97
Berusaha dibantu Buruh tidak Tetap/Buruh Tidak Tetap	3,86	21,67	25,53
Berusaha dibantu Buruh Tetap/Buruh Dibayar	0,91	1,48	2,39
Buruh/Karyawan/Pegawai	9,78	17,98	27,76
Pekerja Bebas di Pertanian	0,31	1,85	2,15
Pekerja Bebas Non Pertanian	2,37	2,39	4,75
Pekerja Keluarga	1,63	18,82	20,45
<b>Jumlah</b>	<b>22,38</b>	<b>77,62</b>	<b>100,00</b>

**Tabel 9a**  
**Penduduk Berumur 15 Tahun ke Atas yang Bekerja**  
**Menurut Golongan Umur dan Jenis Kelamin**  
**di Kabupaten Wonogiri Agustus 2017**

Golongan Umur	laki-laki	Perempuan	Jumlah
1	2	3	4
15 - 19	10.358	5.698	16.056
20 - 24	18.083	15.656	33.739
25 - 29	17.986	10.939	28.925
30 - 34	22.237	11.590	33.827
35 - 39	25.601	31.187	56.788
40 -44	26.769	33.153	59.922
45 - 49	43.555	29.718	73.273
50 - 54	32.915	27.630	60.545
55 - 59	26.841	27.267	54.108
60 ++	62.795	51.592	114.387
<b>Jumlah</b>	<b>287.140</b>	<b>244.430</b>	<b>531.570</b>

**Tabel 9b**  
**Persentase Penduduk Berumur 15 Tahun ke Atas yang Bekerja**  
**Menurut Golongan Umur dan Jenis Kelamin**  
**di Kabupaten Wonogiri Agustus 2017**

Golongan Umur	laki-laki	Perempuan	Jumlah
1	2	3	4
15 - 19	1,95	1,07	3,02
20 - 24	3,40	2,95	6,35
25 - 29	3,38	2,06	5,44
30 - 34	4,18	2,18	6,36
35 - 39	4,82	5,87	10,68
40 -44	5,04	6,24	11,27
45 - 49	8,19	5,59	13,78
50 - 54	6,19	5,20	11,39
55 - 59	5,05	5,13	10,18
60 ++	11,81	9,71	21,52
<b>Jumlah</b>	<b>54,02</b>	<b>45,98</b>	<b>100,00</b>

**Tabel 10a**  
**Penduduk Berumur 15 Tahun ke Atas yang Bekerja**  
**Menurut Pendidikan Tertinggi Yang Ditamatkan dan Jenis Kelamin**  
**di Kabupaten Wonogiri Agustus 2017**

Pendidikan Tertinggi Yang Ditamatkan	laki-laki	Perempuan	Jumlah
1	2	3	4
Tidak/belum pernah Sekolah	15.638	18.095	33.733
Tidak/belum tamat SD	29.390	32.548	61.938
SD	97.373	92.906	190.279
SLTP	54.202	40.905	95.107
SMA Umum	27.087	20.017	47.104
SMA Kejuruan	43.314	17.897	61.211
Diploma I/ II/ III	3.352	4.698	8.050
Universitas	16.784	17.364	34.148
<b>Jumlah</b>	<b>287.140</b>	<b>244.430</b>	<b>531.570</b>



**Tabel 10b**  
**Persentase Penduduk Berumur 15 Tahun ke Atas yang Bekerja**  
**Menurut Pendidikan Tertinggi Yang Ditamatkan dan Jenis Kelamin**  
**di Kabupaten Wonogiri Agustus 2017**

Pendidikan Tertinggi Yang Ditamatkan	laki-laki	Perempuan	Jumlah
1	2	3	4
Tidak/belum pernah Sekolah	2,94	3,40	6,35
Tidak/belum tamat SD	5,53	6,12	11,65
SD	18,32	17,48	35,80
SLTP	10,20	7,70	17,89
SMA Umum	5,10	3,77	8,86
SMA Kejuruan	8,15	3,37	11,52
Diploma I/ II/ III	0,63	0,88	1,51
Universitas	3,16	3,27	6,42
<b>Jumlah</b>	<b>54,02</b>	<b>45,98</b>	<b>100,00</b>

**Tabel 11**  
**TPAK, TPT dan TKK Kabupaten Wonogiri, Agustus 2017**

Jenis Kegiatan	Jenis kelamin		Daerah		Total
	Laki-laki	Perempuan	Perkotaan	Pedesaan	
1	2	3	4	5	6
TPAK	80,79	62,43	65,71	72,99	71,22
TPT	2,95	1,71	2,78	2,27	2,38
TKK	97,05	98,29	97,22	97,73	97,62

**Tabel 12a**  
**Penduduk Usia 15 Tahun ke Atas Yang Bekerja**  
**Menurut Kategori Daerah dan Lapangan Pekerjaan Utama**  
**Kabupaten Wonogiri, Agustus 2017**

Lapangan Pekerjaan Utama	Daerah Tempat Tinggal		Total
	Perkotaan	Pedesaan	
1	2	3	4
Pertanian, Kehutanan, Perburuan Dan Perikanan	16.194	199.255	215.449
Industri Pengolahan	20.200	52.315	72.515
Perdagangan Besar, Eceran, Rumah Makan Dan Hotel	30.198	77.619	107.817
Jasa Kemasyarakatan	30.668	46.046	76.714
Lainnya	21.682	37.393	59.075
<b>Jumlah</b>	<b>118.942</b>	<b>412.628</b>	<b>531.570</b>

**Tabel 12b**  
**Persentase Penduduk Usia 15 Tahun ke Atas Yang Bekerja**  
**Menurut Kategori Daerah dan Lapangan Pekerjaan Utama**  
**Kabupaten Wonogiri, Agustus 2017**

Lapangan Pekerjaan Utama	Daerah Tempat Tinggal		Total
	Perkotaan	Pedesaan	
1	2	3	4
Pertanian, Kehutanan, Perburuan Dan Perikanan	3,05	37,48	40,53
Industri Pengolahan	3,80	9,84	13,64
Perdagangan Besar, Eceran, Rumah Makan Dan Hotel	5,68	14,60	20,28
Jasa Kemasyarakatan	5,77	8,66	14,43
Lainnya	4,08	7,03	11,11
<b>Jumlah</b>	<b>22,38</b>	<b>77,62</b>	<b>100,00</b>

**Tabel 13**  
**Persentase Penduduk Usia 15 Tahun ke Atas Yang Bekerja**  
**Menurut Jumlah Jam Kerja Seluruhnya Seminggu Yang Lalu**  
**dan Rata-rata jam Kerja**  
**Kabupaten Wonogiri, Agustus 2017**

Jam Kerja Seluruhnya Seminggu Yang Lalu	Jenis Kelamin		Jumlah
	Laki-laki	Perempuan	
1	2	3	4
< 15 jam	6,60	18,31	11,99
15 - 34 jam	18,78	27,24	22,67
> 34 jam	74,62	54,44	65,34
<b>Jumlah</b>	<b>100,00</b>	<b>100,00</b>	<b>100,00</b>
<b>Rata-rata Jam Kerja Seminggu</b>	<b>44,99</b>	<b>35,58</b>	<b>40,67</b>

*Publikasi ini menyajikan gambaran umum mengenai keadaan ketenagakerjaan di Kabupaten Wonogiri pada bulan Agustus 2017.*

*Cakupan publikasi ini meliputi :*

- + Penduduk Usia Kerja*
- + Angkatan Kerja*
- + Tingkat Partisipasi Angkatan Kerja*
- + Tingkat Pengangguran Terbuka*
- + Tingkat Kesempatan Kerja*

*Publikasi ini disiapkan oleh BPS Kabupaten Wonogiri*

Keterangan rinci publikasi ini dapat menghubungi

Seksi Statistik Sosial,

BPS Kabupaten Wonogiri.



**BADAN PUSAT STATISTIK  
KABUPATEN WONOGIRI**

Jl. Pelem II No. 8 Wonogiri Telp./Fax. (0273) 321055

Homepage : <http://wonogirikab.bps.go.id>

Email : [bps3312@bps.go.id](mailto:bps3312@bps.go.id)

# DATA

**MENCERDASKAN BANGSA**



**BADAN PUSAT STATISTIK KABUPATEN WONOGIRI**

Jalan Pelem II Nomor 8 Wonogiri 57612, Jawa Tengah

Telp. (0273) 321055 Fax. (0273) 321055

<http://wonogirikab.bps.go.id> Email : [bps3312@bps.go.id](mailto:bps3312@bps.go.id)