

Ayo Sukseskan Sensus Ekonomi 2016

Menyediakan Informasi untuk
Pengembangan Usaha
dan Daya Saing Bangsa



DATA

Mencerdaskan Bangsa

**BADAN PUSAT STATISTIK
KABUPATEN BALANGAN**

Jl. A. Yani Km. 2,5 Parangin 71619
Telp. (0526) 2028202, Fax (0526) 2028201
E-mail: bps6311@bps.go.id
Homepage: <http://balangankab.bps.go.id>



ISSN: 0852-5404
Katalog BPS: 1102001.63.11.041

KECAMATAN PARINGIN SELATAN DALAM ANGKA 2015

KECAMATAN PARINGIN SELATAN DALAM ANGKA TAHUN 2015

KECAMATAN PARINGIN SELATAN
DALAM ANGKA
2015

<http://balangankab.bps.go.id>

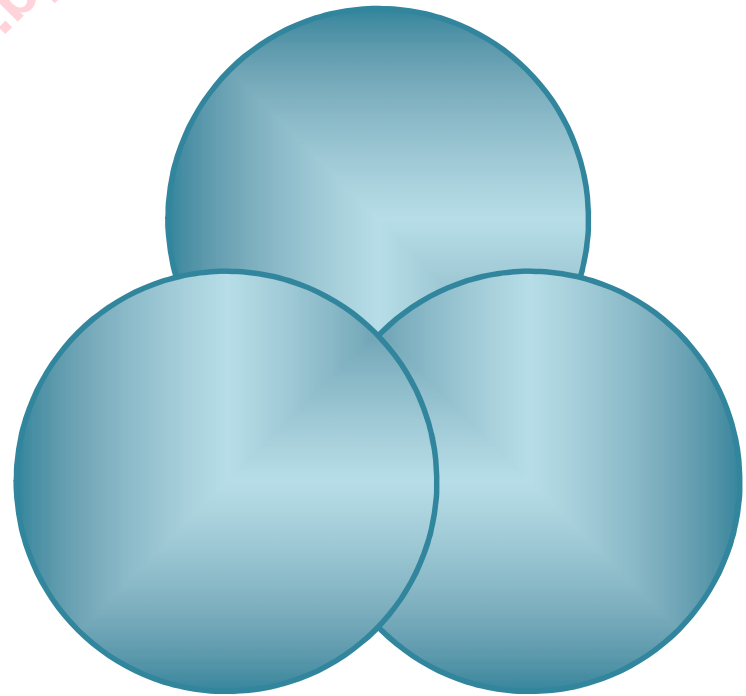

**KECAMATAN PARINGIN SELATAN
DALAM PETA KABUPATEN BALANGAN
(*Paringin Selatan on the Balangan Map*)**

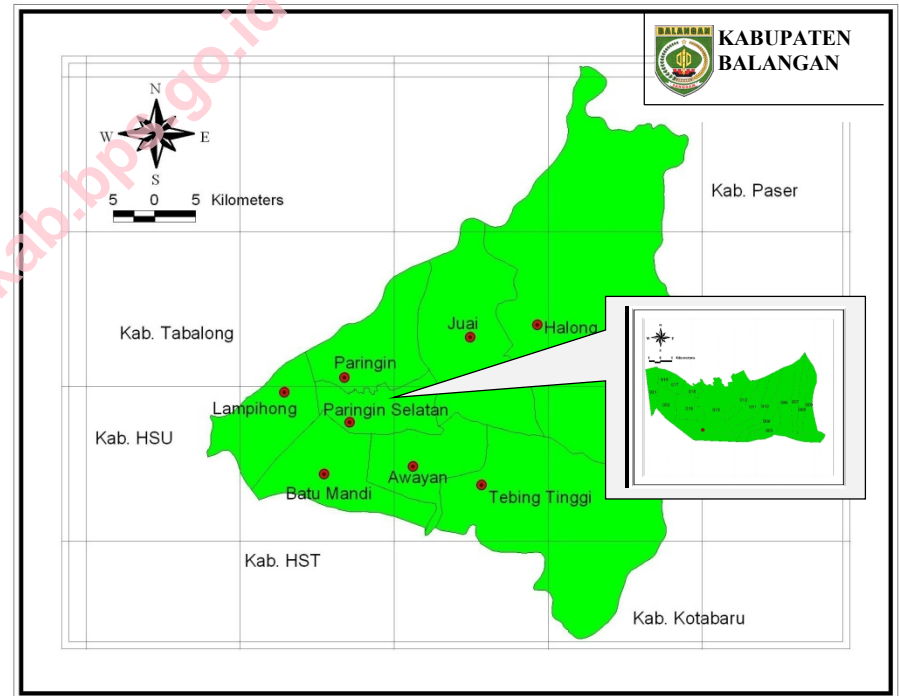

PETA WILAYAH KECAMATAN PARINGIN SELATAN
(Map of Parangin Selatan)

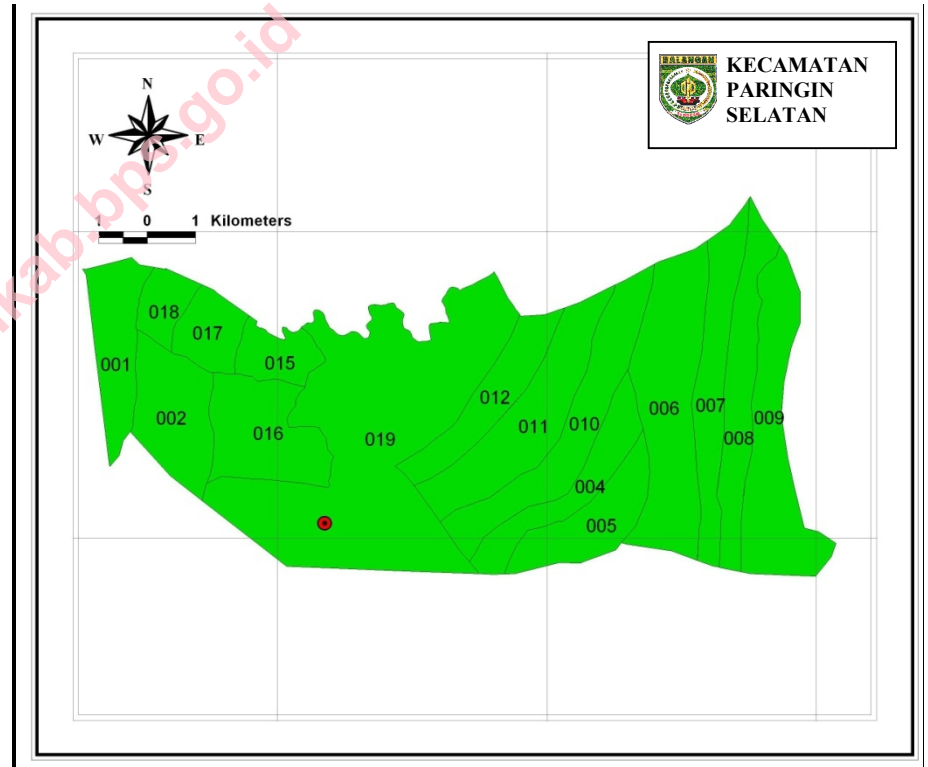

- | | | | |
|------------------|------------------------|-----------------------|-------------------|
| 001.Murung Jambu | 006.Murung Abuin | 010.Galombang | 016.Lingsir |
| 002.Halubau | 007.Baruh Bahinu Dalam | 011.Maradap | 017.Halubau Utara |
| 004.Panggung | 008.Binjai | 012.Baruh Bahinu Luar | 018.Tarangan |
| 005.Inan | 009.Telaga Purun | 015.Bungin | 019.Batu Piring |



BADAN PUSAT STATISTIK KABUPATEN BALANGAN

Jl. Ahmad Yani Km 2,5 Paringin 71619

Telp. (0526) 2028202, Fax (0526) 2028201

e-mail: bps6311@gmail.com homepage: <http://balangankab.bps.go.id>

KATA PENGANTAR

Dengan memanjatkan puji dan syukur kehadirat Allah SWT, berkat taufik dan hidayah-Nya kami dapat menyusun kembali buku "**Kecamatan Paringin Selatan Dalam Angka Tahun 2015**". Publikasi yang disajikan secara berkala dalam bentuk angka dan tabulasi ini merupakan rangkuman kegiatan pembangunan yang telah dilaksanakan oleh Pemerintah Daerah, masyarakat, maupun pihak swasta selama tahun 2014.

Beragam data sudah diupayakan untuk menjawab tuntutan konsumen data, walaupun begitu tidak tertutup kemungkinan masih adanya data yang belum memenuhi kebutuhan konsumen. Oleh karena itu, kami mengharapkan kritik dan saran yang konstruktif dari berbagai pihak untuk penyempurnaan publikasi yang akan datang.

Buku ini diterbitkan atas kerjasama Koordinator Statistik Kecamatan (KSK) Paringin Selatan dengan Pemerintah Kecamatan Paringin Selatan serta dinas/instansi yang ada di wilayah kecamatan Paringin Selatan, atas bantuannya kami ucapkan terima kasih.

Akhirnya, semoga penerbitan publikasi ini mendapatkan rahmat dari Allah SWT, dan bermanfaat bagi kita semua. Amin.

Paringin Selatan, November 2015
KSK Paringin Selatan

Rahmah Riani
NIP. 19710613 200701 2 003

STRUKTUR ORGANISASI BPS KABUPATEN BALANGAN
ORGANIZATIONAL STRUCTURE OF BPS-STATISTICS OF BALANGAN

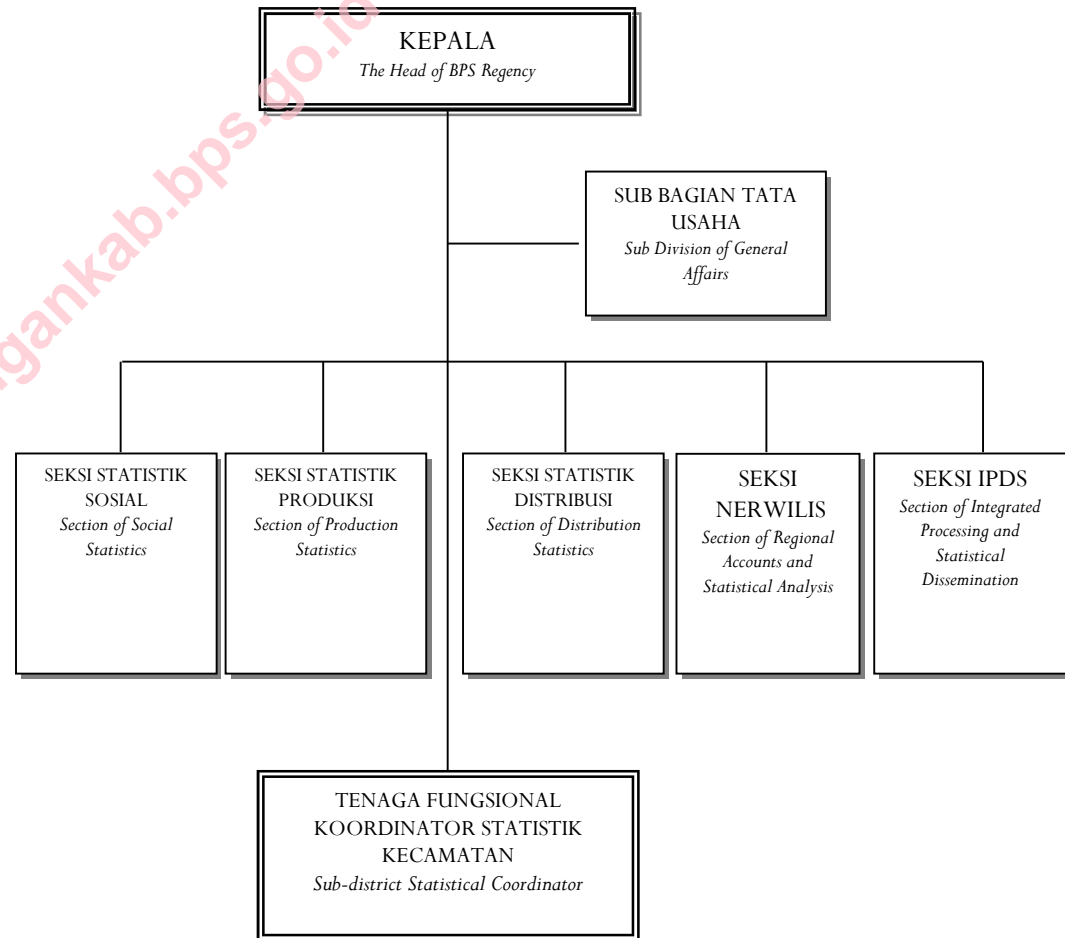

DAFTAR ISI

	Halaman
Kecamatan Paringin Selatan dalam Peta Kabupaten Balangan	i
Peta Wilayah Kecamatan Paringin Selatan.....	ii
Kata Sambutan.....	iv
Kata Pengantar.....	v
Struktur Organisasi BPS Kabupaten Balangan.....	vi
Daftar Isi	vii
Penjelasan Umum.....	viii
RINGKASAN EKSEKUTIF.....	1
BAB I. GEOGRAFI.....	7
BAB II. PEMERINTAHAN.....	12
BAB III. PENDUDUK.....	14
BAB IV. SOSIAL	
4.1. Pendidikan.....	18
4.2. Kesehatan dan Keluarga Berencana.....	22
4.3. Agama.....	30
BAB V. PERTANIAN	
5.1. Tanaman Bahan Makanan.....	32
5.2. Tanaman Perkebunan.....	38
5.3. Peternakan.....	39
5.4. Perikanan.....	40
BAB VI. KOPERASI, PERTAMBANGAN, DAN ENERGI	
6.1. Koperasi.....	42
6.2. Pertambangan.....	43
6.3. Energi.....	44
BAB VII. PERHUBUNGAN.....	46
BAB VIII. PENDAPATAN DAERAH.....	47

PENJELASAN UMUM

1. **Penduduk** adalah semua orang yang berdomisili di wilayah geografis RI selama 6 bulan atau lebih dan atau mereka yang berdomisili kurang dari 6 bulan tetapi bertujuan menetap.
2. **Kepadatan penduduk** adalah banyaknya penduduk per km².
3. **Rasio Jenis Kelamin** adalah perbandingan antara banyaknya penduduk laki-laki dengan banyaknya penduduk perempuan pada suatu daerah dalam waktu tertentu. Biasanya dinyatakan dengan banyaknya penduduk laki-laki untuk 100 penduduk perempuan.
4. **Rumah Tangga** adalah seseorang atau sekelompok orang yang mendiami sebagian atau seluruh bangunan fisik/sensus, dan biasanya tinggal bersama atau makan dari satu dapur. Yang dimaksud makan dari satu dapur adalah jika pengurusan kebutuhan sehari-harinya dikelola bersama-sama menjadi satu.
5. **Luas Desa** mencakup seluruh wilayah desa/kelurahan baik yang dihuni penduduk maupun tidak. Termasuk di sini adalah tanah kering, sawah, pegunungan, rawa, kali, tanah bangunan, dan sebagainya. Pencatatan dilakukan dalam kilometer persegi dua angka dibelakang koma.
6. **Padi sawah** adalah padi yang ditanam di lahan sawah. Padi ladang adalah padi yang ditanam di tegalan/kebun/ladang atau huma.
7. **Perkebunan rakyat** adalah usaha perkebunan di luar batasan perkebunan besar. Perkebunan besar adalah usaha perkebunan yang dilakukan oleh badan usaha atau badan hukum di atas tanah negara yang mendapat izin usaha dari instansi yang berwenang.
8. **Jalan** adalah jalan dalam bentuk apapun yang terbuka untuk lalu lintas kendaraan umum.

LETAK GEOGRAFIS GEOGRAPHICAL LOCATION

Kecamatan Paringin Selatan terletak pada Koordinat 02°01'37" sampai dengan 02°35'58" Lintang Selatan dan pada 114°50'24" sampai dengan 115°50'24" Bujur Timur.

Paringin Selatan is located between 02°01'37" and 02°35'58" South Latitude, and from 114°50'24" to 115°50'24" East Longitude.

Batas Wilayah/The Borders of Paringin Selatan:

- ❑ Sebelah Utara/*To the North*: Kecamatan Paringin;
- ❑ Sebelah Timur/*To the East*: Kecamatan Juai;
- ❑ Sebelah Selatan/*To the South*: Kecamatan Awayan dan Batu Mandi;
- ❑ Sebelah Barat/*To the West*: Kecamatan Lampihong.

Luas Wilayah/*Total Area*: 86, 80 Km²

**RINGKASAN EKSEKUTIF
EXECUTIVE SUMMARY**

Keadaan Geografis

Kecamatan Paringin Selatan berbatasan dengan Kecamatan Paringin pada sebelah utara, sebelah timur Kecamatan Juai, sebelah selatan berbatasan dengan Kecamatan Awayan dan Batu Mandi, dan sebelah barat berbatasan dengan Kecamatan Lampihong.

Secara geografis, Kecamatan Paringin Selatan terletak pada lingkup koordinat 02°01'37" sampai dengan 02°35'58" Lintang Selatan dan 114°50'24" sampai dengan 115°50'24" Bujur Timur. Wilayah Kecamatan Paringin Selatan seluas 86,80 km² atau 4,62 persen dari luas wilayah Kabupaten Balangan.

**Gambar/Figure 1
Persentase Luas Wilayah Balangan Menurut Kecamatan
Percentage of Balangan Area by District**

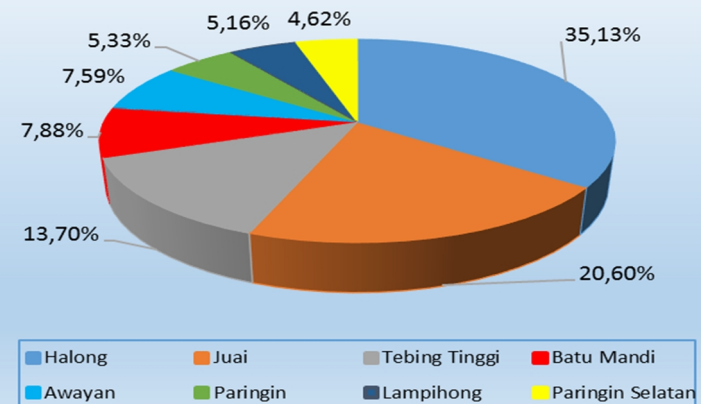

Tata Guna Tanah

Luas wilayah Kecamatan Paringin Selatan (termasuk kecamatan Paringin) menurut kelas lereng/kemiringan dibagi dalam empat kelompok kemiringan. Kemiringan 0-2 % seluas 12.654 Ha, 2-8 % seluas 3.380 Ha, 8-15 % seluas 1.200 Ha, dan 15-25 % seluas 1.450 Ha. Luas wilayah Kecamatan Paringin Selatan menurut kelas ketinggian dari permukaan laut terbagi dalam dua kelompok, yaitu 7-25 M seluas 7.384 Ha, dan 25-100 M seluas 11.300 Ha.

Dari segi penggunaan tanah terlihat bahwa alang-alang seluas 2.033 Ha, kebun karet seluas 9.270 Ha, untuk persawahan seluas 2.696 Ha, Tegalan 175 Ha, tambang 2.700 Ha, sedangkan yang digunakan untuk perkampungan hanya seluas 908 Ha.

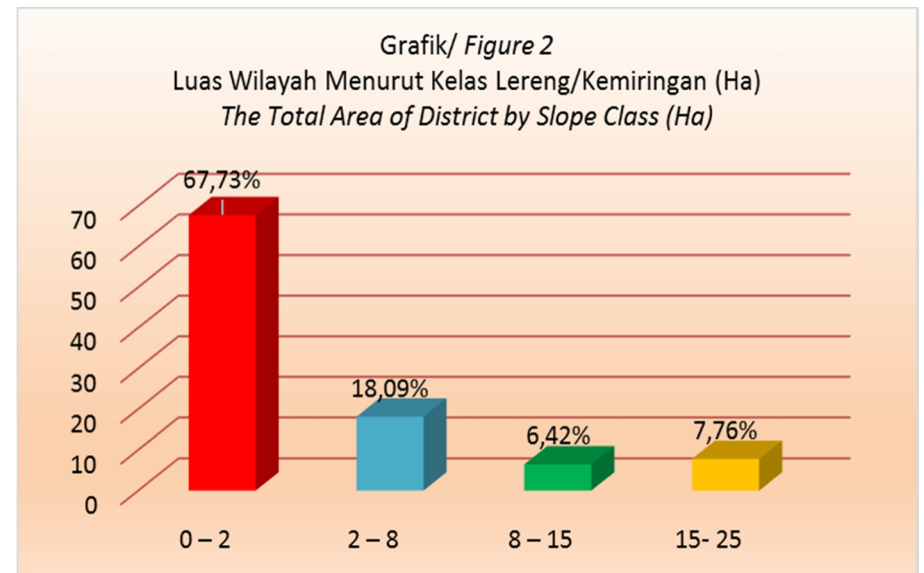

Curah Hujan

Curah hujan di suatu tempat antara lain dipengaruhi oleh keadaan iklim dan perputaran arus udara. Oleh karena itu, jumlah curah hujan beragam menurut bulan dan letak stasiun pengamat. Di kecamatan Paringin Selatan, berdasarkan Stasiun Pengamatan Paringin, rata-rata curah hujan selama tahun 2014 berkisar antara 9,3 mm (September) sampai 23 mm (Desember) per hari hari.

Administrasi

Kecamatan Paringin Selatan terdiri atas 1 kelurahan dan 15 desa. Kelurahan Batu Piring yang merupakan gabungan dari 4 desa—Desa Batu Piring, Harapan baru, Muara Pitap, dan Margo Mulyo—merupakan daerah terluas yang luasnya meliputi hampir seperempat luas Kecamatan Paringin Selatan. Sedangkan yang mempunyai luas terkecil adalah Desa Bungin yang luasnya hanya 3,57 persen atau 3,10 km². Seluruh kelurahan dan desa di Kecamatan Paringin Selatan sudah tergolong kelurahan/ desa maju dan klasifikasi swasembada.

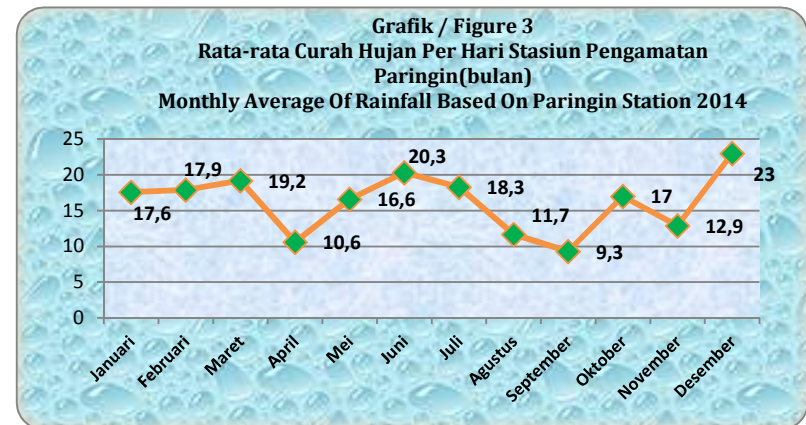

Penduduk

Berdasarkan proyeksi penduduk, jumlah penduduk Kecamatan Paringin Selatan pada tahun 2014 sebanyak 12.370 jiwa, mencakup sebanyak 6.227 penduduk laki-laki dan 6.143 penduduk perempuan yang ada di 16 desa/kelurahan. Jumlah penduduk 2014 mengalami pertumbuhan sebesar 1,87 persen dibanding tahun sebelumnya.

a. Kepadatan Penduduk

Kecamatan dengan luas wilayah 86,80 km² ini memiliki kepadatan penduduk (*population density*) 143 jiwa per km². Dengan demikian, Kecamatan Paringin Selatan menempati posisi ketiga sebagai kecamatan terpadat di Kabupaten Balangan setelah Kecamatan Paringin dan Kecamatan Lampihong.

b. Rasio Jenis Kelamin

Rasio Jenis Kelamin adalah perbandingan banyaknya penduduk laki-laki dengan banyak penduduk perempuan di suatu daerah dalam kurun waktu tertentu. Pada tahun 2014 rasio jenis kelamin (*sex ratio*) penduduk Paringin Selatan adalah 101. Hal ini berarti jumlah penduduk laki-laki 1 persen lebih besar dari jumlah penduduk perempuan.

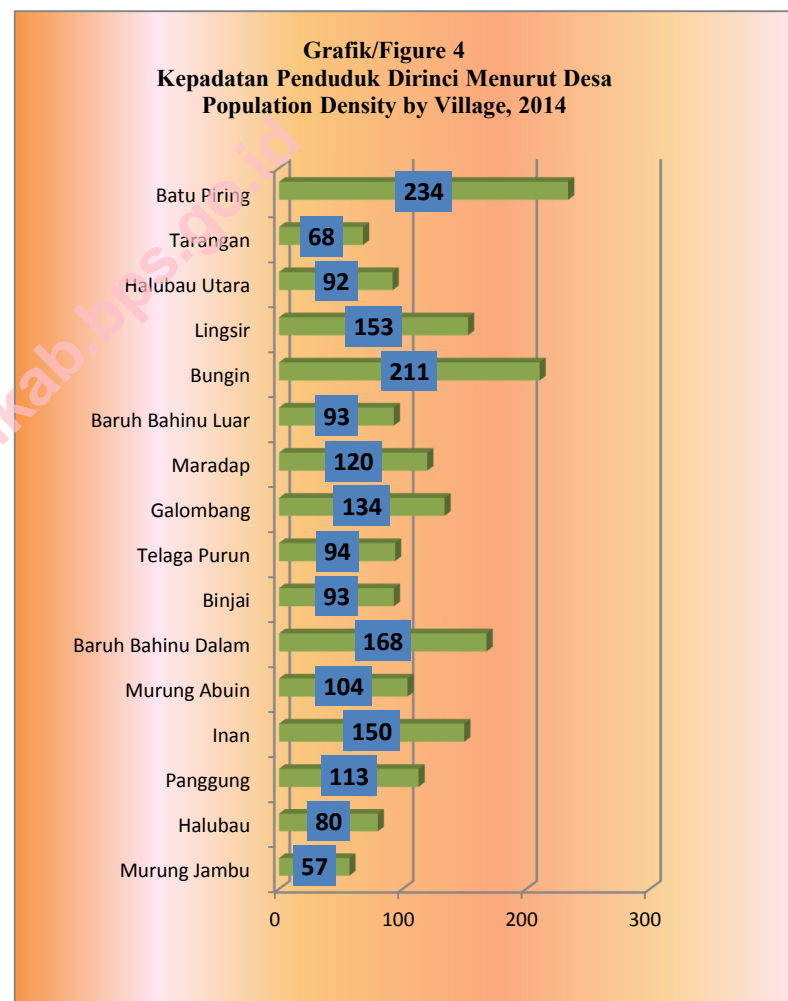

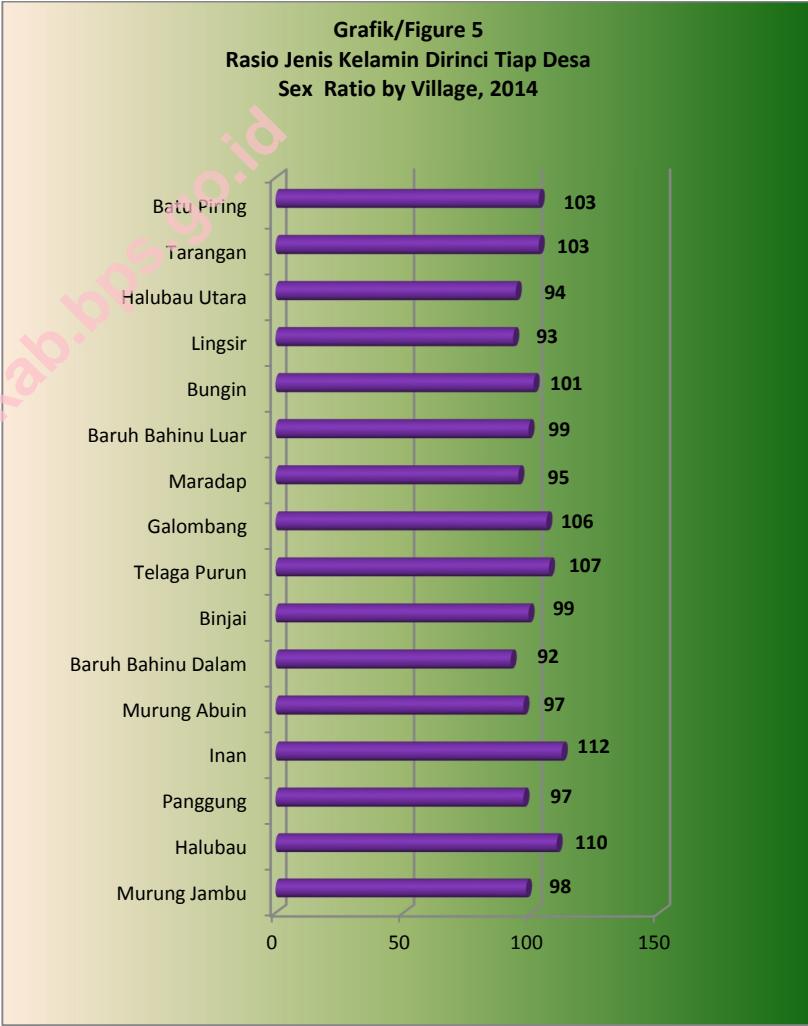

TABEL/TABLE I.1
LUAS WILAYAH TIAP DESA
The Total Area of Paringin Selatan by Village

Kecamatan <i>District</i>	Luas Daerah (Km ²) <i>Area (Sq Km)</i>	Persentase dari Luas Kecamatan <i>Percentage</i>
(1)	(2)	(3)
01. Murung Jambu	4,80	5,53
02. Halubau	6,20	7,14
03. Panggung	4,40	5,07
04. Inan	4,25	4,90
05. Murung Abuin	5,20	5,99
06. Baruh Bahinu Dalam	4,25	4,90
07. Binjai	4,15	4,78
08. Telaga Purun	5,10	5,88
09. Galombang	4,40	5,07
10. Maradap	4,30	4,95
11. Baruh Bahinu Luar	4,40	5,07
12. Bungin	3,10	3,57
13. Lingsir	4,05	4,67
14. Halubau Utara	3,30	3,80
15. Tarangan	3,45	3,97
16. Batu Piring	21,45	24,71
Paringin Selatan	86,80	100,00

SUMBER : Pemda Kabupaten Balangan, UU No.2 Tahun 2003 dan Perda Kabupaten Balangan No.23 Tahun 2006

TABEL/TABLE 1.2
LUAS WILAYAH MENURUT KELAS LERENG/KEMIRINGIN
 (dalam Ha)
The Total Area of District by Slope Class (ha)

Kelas Lereng/Kemiringan <i>Slope Class</i> (%) (1)	Luas Daerah (Ha) <i>Area (ha)</i> (2)	Persentase dari Luas Kecamatan <i>Percentage</i> (3)
0 – 2	12.654	67,73
2 – 8	3.380	18,09
8 – 15	1.200	6,42
15- 25	1.450	7,76
25 – 40	-	0,00
> 40	-	0,00
Paringin Selatan *)	18.684	100,00

*) Masih Bergabung dengan Kecamatan Paringin
 SUMBER: KANTOR PERTANAHAN KABUPATEN BALANGAN
 SOURCE: NATIONAL LAND BOARD OF BALANGAN REGENCY

TABEL/TABLE 1.3
LUAS WILAYAH MENURUT KELAS KETINGGIAN
DARI PERMUKAAN LAUT (dalam Ha)
The Total Area of District by Attitude Class (ha)

Kelas Ketinggian <i>Attitude Class (M)</i>	Luas Daerah (Ha) <i>Area (ha)</i>	Persentase dari Luas Kecamatan <i>Percentage</i>
(1)	(2)	(3)
0 – 7	-	0,00
7 – 25	7.384	39,52
25 – 100	11.300	60,48
100 - 500	-	0,00
> 500	-	0,00
Paringin Selatan *)	18.684	100,00

*)Masih Bergabung dengan Kecamatan Paringin
 SUMBER: KANTOR PERTANAHAN KABUPATEN BALANGAN
 SOURCE: NATIONAL LAND BOARD OF BALANGAN REGENCY

TABEL/TABLE 1.4
LUAS PENGGUNAAN TANAH TIAP KECAMATAN
The Total Area of District by Land Use
TAHUN/Year 2008 *)

Penggunaan Tanah <i>Land Use</i>	Luas (Ha) <i>Area (ha)</i>	Persentase <i>Percentage</i>
(1)	(2)	(3)
1. Kampung	908	4,93
2. Sawah	2.696	14,63
3. Tegalan	175	0,95
4. Kebun Campuran	281	1,52
5. Kebun Karet	9.270	50,29
6. Belukar/Alang-alang	2.033	11,03
7. Hutan Rawa	32	0,17
8. Tambang	2.700	14,65
9. Tanah Rusak	105	0,57
10. Lain-lain	232	1,26
Paringin Selatan **)	18.432	100,00

*) Data tahun 2009 - 2014 Tidak Tersedia

**) Masih Bergabung dengan Kecamatan Paringin

SUMBER: KANTOR PERTANAHAN KABUPATEN BALANGAN

SOURCE: NATIONAL LAND BOARD OF BALANGAN REGENCY

TABEL/TABLE 1.5
CURAH HUJAN DAN HARI HUJAN TIAP BULAN
STASIUN PENGAMATAN PARINGIN
Monthly Rainfalls and Rain Days Based on Paringin Station
TAHUN/Year 2014

Bulan Month	Jumlah Curah Hujan Number of Rainfalls (mm)	Jumlah Hari Hujan Number of Rain days	Rata-rata Curah Hujan/Hari Average of Rainfall
(1)	(2)	(3)	(4)
1. Januari/January	299,8	17	17,6
2. Pebruari/February*	197,0	11	17,9
3. Maret/March	327,2	17	19,2
4. April/April	137,2	13	10,6
5. Mei/May	249,6	15	16,6
6. Juni/June	243,2	12	20,3
7. Juli/July	146,2	8	18,3
8. Agustus/August	58,6	5	11,7
9. September/ September	18,5	2	9,3
10. Oktober/October	85,0	5	17,0
11. Nopember/November	167,3	13	12,9
12. Desember/December	414,0	18	23,0
Rata-rata/Average	195,3	11,3	16,2

SUMBER: DINAS PERTANIAN, TANAMAN PANGAN, HORTIKULTURA, PETERNAKAN, DAN PERIKANAN KABUPATEN BALANGAN
 SOURCE: AGRICULTURE, FOOD CROPS, HORTICULTURE, ANIMAL HUSBANDRY, AND FISHERY SERVICE OF BALANGAN REGENCY

TABEL/TABLE II.1
NAMA-NAMA DESA MENURUT KLASIFIKASI DESA
Village Classification

Desa <i>Village</i>	Klasifikasi Desa <i>Village Classification</i>
(1)	(2)
01. Murung Jambu	Swasembada
02. Halubau	Swasembada
03. Panggung	Swasembada
04. Inan	Swasembada
05. Murung Abuin	Swasembada
06. Baruh Bahinu Dalam	Swasembada
07. Binjai	Swasembada
08. Telaga Purun	Swasembada
09. Galombang	Swasembada
10. Maradap	Swasembada
11. Baruh Bahinu Luar	Swasembada
12. Bungin	Swasembada
13. Lingsir	Swasembada
14. Halubau Utara	Swasembada
15. Tarangan	Swasembada
16. Batu Piring	Swasembada

SUMBER: KASI PMD KECAMATAN PARINGIN SELATAN

TABEL/TABLE II.2
BANYAKNYA RUKUN TETANGGA DAN KEPALA KELUARGA
DIRINCI TIAP DESA
Number of Neighbor Group and Head of Family by Village
TAHUN/Year2014

Desa Village	Rukun Tetangga (RT)	Kepala Keluarga (KK)
(1)	(2)	(3)
01. Murung Jambu	2	85
02. Halubau	2	150
03. Panggung	3	165
04. Inan	4	212
05. Murung Abuin	4	177
06. Baruh Bahinu Dalam	4	250
07. Binjai	3	121
08. Telaga Purun	3	172
09. Galombang	3	185
10. Maradap	3	165
11. Baruh Bahinu Luar	3	123
12. Bungin	3	210
13. Lingsir	4	225
14. Halubau Utara	3	107
15. Tarangan	3	71
16. Batu Piring	15	1 663
Paringin Selatan	62	4 081

SUMBER: LURAH/KEPALA DESA PARINGIN SELATAN AKHIR TAHUN 2014

TABEL/TABLE III.1
BANYAKNYA KEPALA KELUARGA, PENDUDUK DAN RATA-RATA
JIWA PER KELUARGA TIAP DESA
Number of Head of Family, Population, and Average Population per Family by Village
TAHUN/ Year 2014

Desa/Kelurahan <i>Village</i>	Kepala Keluarga <i>Head of Family</i>	Jumlah penduduk <i>Population</i>	Rata-rata jiwa/ Keluarga <i>Average Population per Family</i>
(1)	(2)	(3)	(4)
1. Murung Jambu	85	275	3
2. Halubau	150	498	3
3. Panggung	165	499	3
4. Inan	212	637	3
5. Murung Abuin	177	541	3
6. Baruh Bahinu Dalam	250	716	3
7. Binjai	121	387	3
8. Telaga Purun	172	477	3
9. Galombang	185	590	3
10. Maradap	165	514	3
11. Baruh Bahinu Luar	123	410	3
12. Bungin	210	654	3
13. Lingsir	225	621	3
14. Halubau Utara	107	304	3
15. Tarangan	71	234	3
16. Batu Piring	1 663	5 013	3
Paringin Selatan	4 081	12 370	3

SUMBER: LURAH/ KEPALA DESA; PROYEKSI PENDUDUK, ANGKA SEMENTARA

TABEL/TABLE III.2
LUAS WILAYAH, BANYAKNYA PENDUDUK DAN KEPADATAN PENDUDUK TIAP DESA
Total Area, Number of Population, and Population Density by Village
TAHUN/ Year 2014

Desa/Kelurahan <i>Village</i>	Luas Desa (Km ²) <i>Village Area</i> (Sq Km)	Jumlah penduduk <i>Population</i>	Kepadatan Penduduk per Km ² <i>Population Density</i>
(1)	(2)	(3)	(4)
1. Murung Jambu	4.80	275	57
2. Halubau	6.20	498	80
3. Panggung	4.40	499	113
4. Inan	4.25	637	150
5. Murung Abuin	5.20	541	104
6. Baruh Bahinu Dalam	4.25	716	168
7. Binjai	4.15	387	93
8. Telaga Purun	5.10	477	94
9. Galombang	4.40	590	134
10. Maradap	4.30	514	120
11. Baruh Bahinu Luar	4.40	410	93
12. Bungin	3.10	654	211
13. Lingsir	4.05	621	153
14. Halubau Utara	3.30	304	92
15. Tarangan	3.45	234	68
16. Batu Piring	21.45	5 013	234
Paringin Selatan	86.80	12 370	143

SUMBER: PROYEKSI PENDUDUK, ANGKA SEMENTARA

TABEL/TABLE III.3
BANYAKNYA PENDUDUK MENURUT JENIS KELAMIN DIRINCI TIAP DESA
Number of Population by Village and Sex
TAHUN/ Year 2014

Desa/Kelurahan <i>Village</i>	Laki-laki <i>Male</i>	Perempuan <i>Female</i>	Jumlah <i>Total</i>	Rasio Jenis Kelamin <i>Sex Ratio</i>
(1)	(2)	(3)	(4)	(5)
1. Murung Jambu	136	139	275	98
2. Halubau	261	237	498	110
3. Panggung	246	253	499	97
4. Inan	337	300	637	112
5. Murung Abuin	266	275	541	97
6. Baruh Bahinu Dalam	343	373	716	92
7. Binjai	193	194	387	99
8. Telaga Purun	247	230	477	107
9. Galombang	303	287	590	106
10. Maradap	250	264	514	95
11. Baruh Bahinu Luar	204	206	410	99
12. Bungin	329	325	654	101
13. Lingsir	299	322	621	93
14. Halubau Utara	147	157	304	94
15. Tarangan	119	115	234	103
16. Batu Piring	2.547	2.466	5.013	103
Paringin Selatan	6.227	6.143	12.370	101

SUMBER: PROYEKSI PENDUDUK, ANGKA SEMENTARA

TABEL/TABLE III.4
JUMLAH PENDUDUK MENURUT KEWARNEGARAAN TIAP DESA
Number of Population by Status of Citizens
TAHUN/Year 2014

Desa/Kelurahan <i>Village</i>	Warga Negara Indonesia <i>Indonesian</i>	Warga Negara Asing <i>Foregners</i>	Jumlah Penduduk (orang) <i>Number of Population</i>
(1)	(2)	(3)	(4)
1. Murung Jambu	275	-	275
2. Halubau	498	-	498
3. Panggung	499	-	499
4. Inan	637	-	637
5. Murung Abuin	541	-	541
6. Baruh Bahinu Dalam	716	-	716
7. Binjai	387	-	387
8. Telaga Purun	477	-	477
9. Galombang	590	-	590
10. Maradap	514	-	514
11. Baruh Bahinu Luar	410	-	410
12. Bungin	654	-	654
13. Lingsir	621	-	621
14. Halubau Utara	304	-	304
15. Tarangan	234	-	234
16. Batu Piring	5.013	-	5.013
Paringin Selatan	12.370	-	12.370

SUMBER: PROYEKSI PENDUDUK, ANGKA SEMENTARA

TABEL/TABLE IV.1.1
BANYAKNYA SEKOLAH, GURU, DAN MURID
TAMAN KANAK-KANAK NEGERI DAN SWASTA DIRINCI TIAP DESA
Number of State Kindergarten Schools, Teachers, and Pupils
TAHUN/Year2014

Desa Village	Banyaknya/Number of		
	Sekolah Schools	Guru Teachers	Murid Pupils
(1)	(2)	(3)	(4)
01. Murung Jambu	-	-	-
02. Halubau	-	-	-
03. Panggung	-	-	-
04. Inan	1	4	28
05. Murung Abuin	1	2	25
06. Baruh Bahinu Dalam	1	3	60
07. Binjai	-	-	-
08. Telaga Purun	-	-	-
09. Galombang	1	2	27
10. Maradap	1	3	47
11. Baruh Bahinu Luar	-	-	-
12. Bungin	1	2	31
13. Lingsir	1	2	35
14. Halubau Utara	-	-	-
15. Tarangan	-	-	-
16. Batu Piring	4	15	164
Paringin Selatan	11	33	417

SUMBER: UPT DINAS PENDIDIKAN KECAMATAN PARINGIN SELATAN

TABEL/TABLE IV.1.2
BANYAKNYA SEKOLAH, GURU, DAN MURID
SEKOLAH DASAR NEGERI DIRINCI TIAP DESA
Number of State Primary Schools, Teachers, and Pupils
TAHUN/Year2014

Desa Village	Banyaknya/Number of		
	Sekolah Schools	Guru Teachers	Murid Pupils
(1)	(2)	(3)	(4)
01. Murung Jambu	-	-	-
02. Halubau	1	9	72
03. Pangung	-	-	-
04. Inan	1	9	103
05. Murung Abuin	1	9	59
06. Baruh Bahinu Dalam	2	18	100
07. Binjai	-	-	-
08. Telaga Purun	1	9	97
09. Galombang	1	9	112
10. Maradap	1	9	56
11. Baruh Bahinu Luar	1	9	38
12. Bungin	-	-	-
13. Lingsir	1	9	51
14. Halubau Utara	1	9	26
15. Tarangan	1	9	24
16. Batu Piring	6	69	796
Parangin Selatan	18	177	1 534

SUMBER: UPT DINAS PENDIDIKAN KECAMATAN PARINGIN SELATAN

Kcamatan Parangin Selatan Dalam Angka 2015

TABEL/TABLE IV.1.3
BANYAKNYA SEKOLAH, GURU, DAN MURID
SLTP NEGERI DAN SWASTA DIRINCI TIAP DESA
Number of State Junior High Schools, Teachers, and Pupils
TAHUN/Year2014

Desa Village	Banyaknya/Number of		
	Sekolah Schools	Guru Teachers	Murid Pupils
(1)	(2)	(3)	(4)
01. Murung Jambu	-	-	-
02. Halubau	-	-	-
03. Panggung	-	-	-
04. Inan	1	14	56
05. Murung Abuin	-	-	-
06. Baruh Bahinu Dalam	1	15	98
07. Binjai	-	-	-
08. Telaga Purun	-	-	-
09. Galombang	1	10	68
10. Maradap	-	-	-
11. Baruh Bahinu Luar	-	-	-
12. Bungin	-	-	-
13. Lingsir	1	14-	38
14. Halubau Utara	-	-	-
15. Tarangan	-	-	-
16. Batu Piring	3	51	587
Parangin Selatan	7	104	847

SUMBER: SLTP KECAMATAN PARINGIN SELATAN

TABEL/TABLE IV.1.4
BANYAKNYA SEKOLAH, GURU, DAN MURID
SLTA NEGERI DAN SWASTA DIRINCI TIAP DESA
Number of State Senior High Schools, Teachers, and Pupils
TAHUN/Year2014

Desa Village	Banyaknya/Number of		
	Sekolah Schools	Guru Teachers	Murid Pupils
(1)	(2)	(3)	(4)
01. Murung Jambu	-	-	-
02. Halubau	-	-	-
03. Pangung	-	-	-
04. Inan	1	20	70
05. Murung Abuin	-	-	-
06. Baruh Bahinu Dalam	-	-	-
07. Binjai	-	-	-
08. Telaga Purun	-	-	-
09. Galombang	-	-	-
10. Maradap	-	-	-
11. Baruh Bahinu Luar	-	-	-
12. Bungin	-	-	-
13. Lingsir	-	-	-
14. Halubau Utara	-	-	-
15. Tarangan	-	-	-
16. Batu Piring	3	120	1 287
Parangin Selatan	4	140	1 357

SUMBER: SLTA KECAMATAN PARINGIN SELATAN

TABEL/TABLE IV.2.1
BANYAKNYA RUMAH SAKIT, PUSKESMAS,
DAN PUSKESMAS PEMBANTU TIAP DESA
Number of Hospital, Public Health Centres, and Public Health Sub-Centres by Village
TAHUN/Year2014

Desa Village	Rumah Sakit Hospital	Puskesmas Public Health Centres	Puskesmas Pembantu Public Health Sub-Centres
(1)	(2)	(3)	(4)
01. Murung Jambu	-	-	-
02. Halubau	-	-	-
03. Panggung	-	-	-
04. Inan	-	-	1
05. Murung Abuin	-	-	-
06. Baruh Bahinu Dalam	-	-	1
07. Binjai	-	-	-
08. Telaga Purun	-	-	-
09. Galombang	-	-	-
10. Maradap	-	-	-
11. Baruh Bahinu Luar	-	-	-
12. Bungin	-	-	-
13. Lingsir	-	-	-
14. Halubau Utara	-	-	-
15. Tarangan	-	-	-
16. Batu Piring	-	1	-
Parangin Selatan	-	1	2

SUMBER: PUSKESMAS KECAMATAN PARINGIN SELATAN
Kcamatan Parangin Selatan Dalam Angka 2015

TABEL/TABLE IV.2.2
BANYAKNYA POSKESDES, BKIA, KLINIK KB,
DAN POSYANDU TIAP DESA
TAHUN/Year2014

Desa Village (1)	Poskesdes (2)	BKIA (3)	Klinik KB (4)	Posyandu (5)
01. Murung Jambu	1	-	-	1
02. Halubau	1	-	-	1
03. Panggung	-	-	-	1
04. Inan	-	-	-	1
05. Murung Abuin	1	-	-	1
06. Baruh Bahinu Dalam	-	-	-	1
07. Binjai	-	-	-	1
08. Telaga Purun	1	-	-	1
09. Galombang	1	-	-	1
10. Maradap	1	-	-	1
11. Baruh Bahinu Luar	1	-	-	1
12. Bungin	-	-	-	1
13. Lingsir	1	-	-	1
14. Halubau Utara	-	-	-	1
15. Tarangan	1	-	-	1
16. Batu Piring	1	1	1	8
Paringin Selatan	10	1	1	23

SUMBER: PUSKESMAS KECAMATAN PARINGIN SELATAN

TABEL/TABLE IV.2.3
BANYAKNYA DOKTER, BIDAN, DAN DUKUN KAMPUNG
DIRINCI TIAP DESA
Number of Physicians, Obstetricians, and Midwives by Village
TAHUN/Year2014

Desa Village	Dokter Physician	Bidan Obstetrician	Dukun Kampung Midwives
(1)	(2)	(3)	(4)
01. Murung Jambu	-	1	-
02. Halubau	-	1	1
03. Panggung	-	1	-
04. Inan	-	1	1
05. Murung Abuin	-	1	-
06. Baruh Bahinu Dalam	-	1	1
07. Binjai	-	1	-
08. Telaga Purun	-	1	-
09. Galombang	-	1	-
10. Maradap	-	1	1
11. Baruh Bahinu Luar	-	1	-
12. Bungin	-	1	1
13. Lingsir	-	1	1
14. Halubau Utara	-	1	-
15. Tarangan	-	1	-
16. Batu Piring	1	3	2
Paringin Selatan	1	18	8

SUMBER: PUSKESMAS KECAMATAN PARINGIN SELATAN
Kcamatan Paringin Selatan Dalam Angka 2015

TABEL/TABLE IV.2.4
BANYAKNYA FASILITAS DAN TENAGA KELUARGA BERENCANA
Number of Family Planning Facilities and Personnel
TAHUN/Year2014

Fasilitas dan Tenaga KB <i>Family Planning Facilities and Personnel</i>	Jumlah <i>Number</i>
(1)	(2)
1. Klinik KB	1
2. Pos KB/Sub PPKB	23
3. Petugas KB	
✓ PPLKB	-
✓ PLKB/PKB	1
✓ PPKBP	16

SUMBER: PLKB KECAMATAN PARINGIN SELATAN

TABEL/TABLE IV.2.5
BANYAKNYA AKSEPTOR KB BARU DIRINCI TIAP DESA
Number of New Active Acceptor by Village
TAHUN/Year2014

<i>Desa</i> <i>Village</i> (1)	<i>Banyaknya Akseptor KB</i> <i>Number of New Active Acceptor</i> (2)
01. Murung Jambu	49
02. Halubau	85
03. Panggung	79
04. Inan	107
05. Murung Abuin	76
06. Baruh Bahinu Dalam	123
07. Binjai	67
08. Telaga Purun	87
09. Galombang	88
10. Maradap	93
11. Baruh Bahinu Luar	85
12. Bungin	144
13. Lingsir	89
14. Halubau Utara	56
15. Tarangan	38
16. Batu Piring	827
Paringin Selatan	2.093

SUMBER: PLKB KECAMATAN PARINGIN SELATAN

TABEL/TABLE IV.2.6
BANYAKNYA AKSEPTOR KB MENURUT PEMAKAIAN
JENIS ALAT KONTRASEPSI
Number of Active Acceptor by Kind of Contraception
TAHUN/Year2014

Jenis Alat Kontrasepsi <i>Contraception Tools</i>	Banyaknya Akseptor KB <i>Number of New Active Acceptor</i>
(1)	(2)
1. IUD	7
2. Pil	897
3. Kondom	169
4. Suntikan	863
5. Implant	140
6. OV	-
7. MOW	10
8. MOP	7
9. Lainnya	-
J u m l a h/Total	2 093

SUMBER: PLKB KECAMATAN PARINGIN SELATAN

TABEL/TABLE IV.2.7
BANYAKNYA KEPALA KELUARGA MENURUT TINGKAT SEJAHTERA
Number of Family Head by Prosperous Level
TAHUN/Year2014

Tingkat Sejahtera <i>Prosperous Level</i>	Banyaknya Kepala Keluarga <i>Number of Family Head</i>
(1)	(2)
1. Pra Sejahtera	40
2. Sejahtera I	88
3. Sejahtera II	1 771
4. Sejahtera III	1 965
5. Sejahtera Plus	17
J u m l a h/Total	3 881

SUMBER: PLKB KECAMATAN PARINGIN SELATAN

TABEL/TABLE IV.2.8
BANYAKNYA ORGANISASI KARANG TARUNA
MENURUT KRITERIA
TAHUN/Year2014

Kriteria Karang Taruna <i>Criteria</i>	Banyaknya <i>Total</i>
(1)	(2)
1. Tumbuh	10
2. Berkembang	5
3. Maju	-
4. Percontohan	-
J u m l a h/Total	15

SUMBER: DINAS SOSIAL TENAGA KERJA DAN TRANSMIGRASI KABUPATEN BALANGAN
 SOURCE : SOCIAL EMPLOYMENT AND TRANSMIGRATION SERVICE OF BALANGAN

TABEL/TABLE IV.3.1
BANYAKNYA NIKAH, TALAK, CERAI, DAN RUJUK
DIRINCI TIAP DESA
Number of Marriages, Divorces, Separations, and Reconciliations
TAHUN/Year2014

Desa <i>Village</i>	Nikah <i>Marriages</i>	Cerai Talak <i>Divorces</i>	Cerai Gugat <i>Separations</i>	Rujuk <i>Reconciliations</i>
(1)	(2)	(3)	(4)	(5)
1. Murung Jambu	-	-	-	-
2. Halubau	1	-	-	-
3. Panggung	3	-	-	-
4. Inan	4	-	-	-
5. Murung Abuin	7	-	-	-
6. Baruh Bahinu Dalam	4	-	-	-
7. Binjai	1	-	-	-
8. Telaga Purun	2	-	-	-
9. Galombang	3	-	-	-
10. Maradap	2	-	-	-
11. Baruh Bahinu Luar	1	-	-	-
12. Bungin	3	-	-	-
13. Lingsir	-	-	-	-
14. Halubau Utara	2	-	-	-
15. Tarangan	1	-	-	-
16. Batu Piring	18	-	-	-
Paringin Selatan	52	-	-	-

SUMBER: KANTOR URUSAN AGAMA KECAMATAN PARINGIN SELATAN
 SOURCE:

TABEL/TABLE IV.3.2
BANYAKNYA TEMPAT PERIBADATAN TIAP DESA
Number of Worship Place and Moslem by District
TAHUN/Year2014

Desa <i>Village</i>	Mesjid <i>Mosque</i>	Langgar
(1)	(2)	(3)
1. Murung Jambu	-	2
2. Halubau	1	3
3. Panggung	1	2
4. Inan	1	1
5. Murung Abuin	-	2
6. Baruh Bahinu Dalam	1	1
7. Binjai	-	2
8. Telaga Purun	-	3
9. Galombang	-	2
10. Maradap	1	-
11. Baruh Bahinu Luar	1	2
12. Bungin	-	3
13. Lingsir	1	3
14. Halubau Utara	-	3
15. Tarangan	1	2
16. Batu Piring	4	10
Paringin Selatan	12	41

SUMBER: KEMENTERIAN AGAMA KABUPATEN BALANGAN
 SOURCE: RELIGIOUS AFFAIRS MINISTRY OF BALANGAN REGENCY

TABEL/TABLE V.1.1
LUAS WILAYAH KECAMATAN PARINGIN SELATAN
MENURUT JENIS PENGGUNAAN LAHAN
The Total Area of Parangin Selatan by Land Utilization
TAHUN/Year2014

Jenis Penggunaan Lahan <i>Land Utilization</i>	Luas (Ha) <i>Area (ha)</i>
(1)	(2)
1. LahanPertanian	
a. Lahan Sawah	3 114
b. Lahan Bukan Sawah	5 069
2. Lahan Bukan Pertanian	497
J u m l a h/Total	8 680

SUMBER: DINAS PERTANIAN, TANAMAN PANGAN, HORTIKULTURA, PETERNAKAN, DAN PERIKANAN KABUPATEN BALANGAN
 SOURCE: AGRICULTURE, FOOD CROPS, HORTICULTURE, ANIMAL HUSBANDRY, AND FISHERY SERVICE OF BALANGAN REGENCY

TABEL/TABLE V.1.2
LUAS LAHAN SAWAH MENURUT JENIS PENGGUNAAN
Wetland Area by Land Utilization
TAHUN/Year 2014

Jenis Penggunaan Lahan <i>Land Utilization</i>	Luas (Ha) <i>Area (Ha)</i>
(1)	(2)
1. Irigasi Teknis	-
2. Irigasi Setengah Teknis	-
3. Irigasi Sederhana/PU	-
4. Irigasi Desa/Non PU	220
5. Tadah Hujan	2 619
6. Pasang Surut	-
7. Lebak	275
8. Lainnya (polder, rembesan, dll)	-
J u m l a h/Total	3 114

SUMBER: DINAS PERTANIAN, TANAMAN PANGAN, HORTIKULTURA, PETERNAKAN, DAN PERIKANAN KABUPATEN BALANGAN
 SOURCE: AGRICULTURE, FOOD CROPS, HORTICULTURE, ANIMAL HUSBANDRY, AND FISHERY SERVICE OF BALANGAN REGENCY

TABEL/TABLE V.1.3
LUAS LAHAN SAWAH MENURUT PENGUSAHAAN
Wetland Area by Land Working
TAHUN/Year2014

Pengusahaan Lahan <i>Land Working</i>	Luas (Ha) <i>Area (Ha)</i>
(1)	(2)
1. Ditanami Padi Satu Kali	2 780
2. Ditanami Padi Dua kali atau lebih	59
3. Sementara Tidak Diusahakan	275
J u m l a h/Total	3 114

SUMBER: DINAS PERTANIAN, TANAMAN PANGAN, HORTIKULTURA, PETERNAKAN, DAN PERIKANAN KABUPATEN BALANGAN
 SOURCE: AGRICULTURE, FOOD CROPS, HORTICULTURE, ANIMAL HUSBANDRY, AND FISHERY SERVICE OF BALANGAN REGENCY

TABEL/TABLE V.1.4
LUAS LAHAN PERTANIAN BUKAN SAWAH DAN LAHAN BUKAN PERTANIAN
MENURUT JENIS PENGGUNAAN
Dryland Area by Land Utilization
TAHUN/Year2014

Jenis Penggunaan Tanah <i>Land Utilization</i>	Luas (Ha) <i>Area (Ha)</i>
(1)	(2)
1. Lahan Pertanian Bukan Sawah	5 039
a. Tegak/kebun	5
b. Ladang/huma	105
c. Perkebunan	4 351
d. Ditanami pohon/hutan rakyat	231
e. Tambak	-
f. Kolam/tebat/empang	17
g. Padang penggembalaan/rumput	19
h. Sementara tidak diusahakan	154
i. Lainnya (pekarangan yang ditanami tanaman pertanian, dll)	157
2. Lahan Bukan Pertanian	527
a. Rumah, bangunan dan halaman sekitarnya	421
b. Hutan negara	-
c. Rawa-rawa (tidak ditanami)	-
d. Lainnya (jalan, sungai, danau, lahan tandus, dll)	106
J u m l a h/Total	5 566

SUMBER: DINAS PERTANIAN, TANAMAN PANGAN, HORTIKULTURA, PETERNAKAN, DAN PERIKANAN KABUPATEN BALANGAN
 SOURCE: AGRICULTURE, FOOD CROPS, HORTICULTURE, ANIMAL HUSBANDRY, AND FISHERY SERVICE OF BALANGAN REGENCY

TABEL/TABLE V.1.5
LUAS TANAM, RUSAK, PANEN DAN PRODUKSI
TANAMAN PADI DAN PALAWIJA
Planted and Harvested Area, Production, and Yield Rate of Paddy and Second Crops
TAHUN/Year2014

Jenis Tanaman Crops	Tanam Planted (Ha)	Rusak Damaged (Ha)	Panen Harvest (Ha)	Produksi Production (Ton)
(1)	(2)	(3)	(4)	(5)
1. Padi Sawah	2 831	-	2 831	12 290,36
2. Padi Ladang	307	-	307	899,79
3. Jagung	34	-	31	112,05
4. Ubi Kayu	35	-	35	434,62
5. Ubi Jalar	2	-	2	22,00
6. Kacang Tanah	24	-	24	30,00
7. Kacang Kedele	130	-	130	170,3
8. Kacang Hijau	2	-	2	2,20

SUMBER: DINAS PERTANIAN, TANAMAN PANGAN, HORTIKULTURA, PETERNAKAN, DAN PERIKANAN KABUPATEN BALANGAN
 SOURCE: AGRICULTURE, FOOD CROPS, HORTICULTURE, ANIMAL HUSBANDRY, AND FISHERY SERVICE OF BALANGAN REGENCY

TABEL/TABLE V.1.6
LUAS TANAM PADI MENURUT JENIS VARIETASNYA
Planted Area of Paddy by Kind of Variety
TAHUN/Year 2014

Jenis Varietas <i>Kind of Variety</i>	Luas Tanam <i>Planted Area</i> (Ha)
(1)	(2)
1. PB 42	597
2. IR 66	24
3. Ciherang	464
4. Mekongga	510
5. Inpan 9	16
6. Situbagendit	-
J u m l a h/Total	1 611

SUMBER: DINAS PERTANIAN, TANAMAN PANGAN, HORTIKULTURA, PETERNAKAN, DAN PERIKANAN KABUPATEN BALANGAN
 SOURCE: AGRICULTURE, FOOD CROPS, HORTICULTURE, ANIMAL HUSBANDRY, AND FISHERY SERVICE OF BALANGAN REGENCY

TABEL/TABLE V.2.1
LUAS TANAM DAN PRODUKSI TANAMAN PERKEBUNAN
MENURUT JENISNYA
Planted Area and Production of Smallholders Estate by Type of Crops
TAHUN/Year2014

Jenis Tanaman <i>Crops</i>	Luas Tanaman / <i>Crops Area (Ha)</i>			Produksi <i>Production (Ton)</i>
	Muda <i>Unripe</i>	Tanaman Mengha- silkan <i>Produced</i>	Tana- man ru- sak <i>Damaged</i>	
(1)	(2)	(3)		
1. K a r e t	1 087	1 797	135	1918
2. K e l a p a	9	16	4	10
3. K o p i	5	5	2	0,6
4. L a d a	-	-	-	-
5. C e n g k e h	-	-	-	-
6. K a p u k	-	-	-	-
7. K e m i r i	2	2	1	1
8. P i n a n g	-	-	-	-
9. A r e n / E n a u	20	7	3	8,00
10. J a h e	-	-	-	-
11. K a p o l a g a	-	-	-	-
12. K e l a p a H i b r i d a	-	-	-	-
13. S a g u	7	9	4	13,5
14. K a k a o	-	-	-	-
15. K e l a p a S a w i t	-	-	-	-
16. P u r u n	1	2	-	-

SUMBER: DINAS PERTANIAN, TANAMAN PANGAN, HORTIKULTURA, PETERNAKAN, DAN PERIKANAN KABUPATEN BALANGAN
 SOURCE: AGRICULTURE, FOOD CROPS, HORTICULTURE, ANIMAL HUSBANDRY, AND FISHERY SERVICE OF BALANGAN REGENCY

TABEL/TABLE V.3.1
BANYAKNYA TERNAK BESAR, TERNAK KECIL DAN TERNAK UNGGAS
KECAMATAN PARINGIN SELATAN
Population of Large Livestock, Small Livestock and Poultry
Paringin Selatan
TAHUN/Year2014

Jenis Type (1)	Jumlah Total (3)
Kuda	-
Sapi	374
Kerbau	-
Kambing	150
Domba	-
Babi	-
Ayam Ras	156 747
Ayam Buras	9 173
Itik	4 376
Jumlah	170 820

SUMBER: DINAS PERTANIAN, TANAMAN PANGAN, HORTIKULTURA, PETERNAKAN, DAN PERIKANAN KABUPATEN BALANGAN
 SOURCE: AGRICULTURE, FOOD CROPS, HORTICULTURE, ANIMAL HUSBANDRY, AND FISHERY SERVICE OF BALANGAN REGENCY

TABEL/TABLE V.4.1
BANYAKNYA PRODUKSI IKAN DARAT
Production and Production Value of Inland Fishery
TAHUN/Year 2014

Jenis Produksi	Produksi (Ton)
(1)	(2)
1. Hasil Budidaya	134,0
2. Hasil Penangkapan	263,28
J u m l a h/Total	397.28

SUMBER: DINAS PERTANIAN, TANAMAN PANGAN, HORTIKULTURA, PETERNAKAN, DAN PERIKANAN KABUPATEN BALANGAN
 SOURCE: AGRICULTURE, FOOD CROPS, HORTICULTURE, ANIMAL HUSBANDRY, AND FISHERY SERVICE OF BALANGAN REGENCY

TABEL/TABLEV.4.2
LUAS BUDIDAYA PERIKANAN
MENURUT TEMPAT BUDIDAYA
Number of Fishing Households and Fish Cultured Areas
TAHUN/Year2014

Tempat Budidaya Cultured Place	Jumlah	Luas Area (m ²)
(1)		(3)
1. Kolam	-	487
2. Kolam Terpal	-	-
3. Keramba	-	366
4. Jala Apung	-	-
5. Fispen	-	-
J u m l a h/Total		853

SUMBER: DINAS PERTANIAN, TANAMAN PANGAN, HORTIKULTURA, PETERNAKAN, DAN PERIKANAN KABUPATEN BALANGAN
 SOURCE: AGRICULTURE, FOOD CROPS, HORTICULTURE, ANIMAL HUSBANDRY, AND FISHERY SERVICE OF BALANGAN REGENCY

TABEL/TABLE VI.1.1
BANYAKNYA KUD DAN NON KUD,
ANGGOTANYA, SERTA JUMLAH SIMPANAN
TAHUN/Year2014

Jenis Koperasi Type of Cooperatives	Jumlah Total	Anggota Members
(1)	(2)	(2)
1. Koperasi Unit Desa (KUD)	-	-
2. Non Koperasi Unit Desa (Non KUD)	10	752

SUMBER: DINAS PERINDUSTRIAN, PERDAGANGAN, DAN KOPERASI KABUPATEN BALANGAN
SOURCE: INDUSTRY, TRADING, AND COOPERATIVE SERVICE OF BALANGAN REGENCY

TABEL/TABLE VI.2.1
LUAS FORMASI GEOLOGI KECAMATAN PARINGIN SELATAN
Total Area of Geological Formation of Paringin Selatan

Formasi Geologi <i>Geological Formation</i>	Luas* <i>Area (Ha)</i>
(1)	(2)
1. Formasi Dahor	9 080
2. Formasi Warukin	14 450
3. Formasi Berai	-
4. Formasi Tanjung	-
5. Formasi Pitap	-
6. Anggota Haruyan Formasi Pitap	-
7. Aluvial	-
8. Granodiorit	-
9. Granit Batang Alai	-
10. Olistolit	-
11. Batuan Ultrabasa	-
J u m l a h/Total	23 530

*) Masih Bergabung dengan Kecamatan Paringin
 SUMBER: DINAS PERTAMBANGAN DAN ENERGI KABUPATEN BALANGAN
 SOURCE: MINING AND ENERGY SERVICE OF BALANGAN REGENCY

TABEL/TABLE VI.3.1
BANYAKNYA SAMBUNGAN LANGGANAN AIR MINUM
MENURUT JENIS SAMBUNGAN
Total of Sanitary Water Costumer Connection by Kind Connection
TAHUN/Year2014

Jenis Sambungan <i>Kind of Connection</i>	Banyaknya <i>Total</i>
(1)	(2)
1. Sambungan Aktif/ <i>Active</i>	
- Langsung	528
- Tidak Langsung	-
2. Sambungan Tidak Aktif/ <i>Inactive</i>	
- Langsung	7
- Tidak Langsung	-
J u m l a h/Total	535

*) Masih Bergabung dengan Kecamatan Paringin
 SUMBER: PDAM KABUPATEN BALANGAN
 SOURCE: REGIONAL WATER SUPPLY ENTERPRISE OF BALANGAN REGENCY

TABEL/TABLE VI.3.2
BANYAKNYA PELANGGAN AIR MINUM, PRODUKSI TERJUAL,
DAN NILAI PRODUKSI MENURUT JENIS KONSUMEN
Sanitary Water Customers, Sold, and Production Value by Kind of Consumers
TAHUN/Year 2014

Jenis Pelanggan <i>Kind of Customers</i>	Jumlah Pelanggan <i>Total of Customers</i>	Produksi Terjual <i>Sold (M³)</i>	Nilai Terjual <i>Value (Rp)</i>
(1)	(2)	(3)	(4)
1. Non Niaga	513	80 759	271 385,10
2. Niaga Umum	1	978	3 153,6
3. Niaga Khusus	-	-	-
4. Sosial Umum	-	-	-
5. Sosial Khusus	121	3921	13 594,30
J u m l a h/Total	635	85 658	288 133

*) Masih Bergabung dengan Kecamatan Paringin
 SUMBER: PDAM KABUPATEN BALANGAN
 SOURCE: REGIONAL WATER SUPPLY ENTERPRISE OF BALANGAN REGENCY

TABEL/TABLE VII.1
PANJANG JALAN MENURUT JENIS PERMUKAAN,
KONDISI JALAN, DAN KELAS JALAN
Length of Roads by Type of Surface, Condition, and Class
TAHUN/Year2014

Jenis Permukaan, Kondisi, dan Kelas Jalan <i>Type of Surface, Condition, and Class</i>	Panjang Jalan (km) <i>Length</i>
(1)	(2)
<u>Jenis Permukaan/Type of Surface</u>	
1. Aspal	45,311
2. Kerikil	11,501
3. Tanah	-
4. Tidak Dirinci	-
<u>Jumlah/Total</u>	56,812
<u>Kondisi Jalan/Condition</u>	
1. Baik	15,373
2. Sedang	-
3. Rusak	28,854
4. Rusak Berat	1,084
<u>Jumlah/Total</u>	45,311
<u>Kelas Jalan/Class</u>	
1. Kelas I	-
2. Kelas II	-
3. Kelas IIIA	-
4. Kelas IIIB	-
5. Kelas IIIC	56,812
6. Kelas IV	-
7. Kelas V	-
8. Kelas Tidak Dirinci	-
<u>Jumlah/Total</u>	56,812

SUMBER: DINAS PEKERJAAN UMUM KABUPATEN BALANGAN

TABEL/TABLE VIII.1
REALISASI PENDAPATAN ASLI DAERAH
KECAMATAN PARINGIN SELATAN
Number of Regional Revenues of Paringin Selatan by Kind of Revenues
TAHUN/Year2014

Jenis Pendapatan <i>Type of Revenue</i>	Jumlah / Total (Rp)	
	Anggaran <i>Budget</i>	Realisasi <i>Realization</i>
(1)	(2)	(3)
1. Pajak Reklame	-	-
2. Pajak Pengambilan Bahan Galian Golongan C	-	-
3. Retribusi Pelayanan Persampahan/Kebersihan	-	-
4. Retribusi Pelayanan Pasar	-	-
5. Retribusi Pasar Grosir/Pertokoan (sewa toko/los)	-	-
6. Retribusi Pasar Grosir/Pertokoan (petak toko)	-	-
7. Retribusi Huller Gabah	-	-
8. Retribusi Tempat Penumpukan Karet	-	-
9. Retribusi Izin Mendirikan Bangunan	19 000 000	46 009 800
10. Retribusi Izin Gangguan/HO	-	-
11. Sumbangan Pihak III	-	-
J u m l a h/Total	19 000 000	46 009 800

SUMBER: DINAS PENDAPATAN KABUPATEN BALANGAN
 SOURCE: REGIONAL REVENUE SERVICE OF BALANGAN REGENCY