

▶▶▶

KECAMATAN MEDAN MAIMUN DALAM ANGKA 2023

▶▶▶



<https://medankota.bps.go.id>



▶▶▶

**KECAMATAN
MEDAN MAIMUN
DALAM ANGKA
2023**

▶▶▶

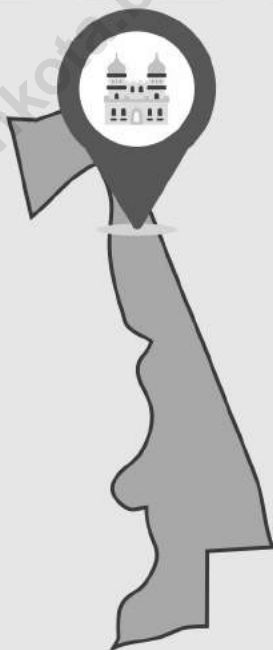

<https://medankorona.com>

KECAMATAN MEDAN MAIMUN DALAM ANGKA
Medan Maimun Subdistrict in Figures
2023

ISSN: 2830-2125

No. Publikasi/*Publication Number*: 12750.2318

Katalog /*Catalog*: 1102001.1275070

Ukuran Buku/*Book Size*: 14,8 cm x 21 cm

Jumlah Halaman/*Number of Pages* : xxvi+94 hal/*pages*

Naskah/*Manuscript*:

BPS Kota Medan/ *BPS-Statistics of Medan Municipality*

Penyunting/*Editor*:

BPS Kota Medan/ *BPS-Statistics of Medan Municipality*

Desain Kover/*Cover Design*:

BPS Kota Medan/ *BPS-Statistics of Medan Municipality*

Ilustrasi Kover/*Cover Illustration*:

Kecamatan Medan Maimun

Diterbitkan oleh/*Published by*:

©BPS Kota Medan/*BPS-Statistics of Medan Municipality*

Dicetak oleh/*Printed by*:

Dilarang mengumumkan, mendistribusikan, mengomunikasikan, dan/atau menggandakan sebagian atau seluruh isi buku ini untuk tujuan komersil tanpa izin tertulis dari Badan Pusat Statistik Kota Medan.

Prohibited to announce, distribute, communicate, and/or copy part or all of this book for commercial purpose without permission from BPS-Statistics Indonesia of Medan Municipality.

TIM PENYUSUN/TEAM MEMBERS

Pengarah/Director

Dra. Enny Nuryani Nasution, M.Si

Penanggung Jawab/Persons in Charge

Dra. Enny Nuryani Nasution, M.Si

Penyunting/Editors

Elia Wesley Sukarno, SST

Pengumpul dan Pengolah Data/Data Processor

Donna Clara Butar Butar, S.Si, M.I.Kom

Penulis Naskah/Writer

Elia Wesley Sukarno, SST

Penata Letak/Layout Designers

Elia Wesley Sukarno, SST

Gambar Sampul/Cover Design

Muhammad Mahruzar Fadlan, A.Md

KONTRIBUTOR DATA/DATA CONTRIBUTORS

1. Badan Pusat Statistik/*BPS-Statistics Indonesia*
2. Kementerian Pendidikan dan Kebudayaan/*Ministry of Education and Culture*
3. Kantor Kementerian Agama Kota Medan/ *Religion Office of Medan Municipality*
4. Dinas Kependudukan dan Catatan Sipil Kota Medan/ *Civil Registry Office of Medan Municipality*
5. Kementerian Urusan Agama Kecamatan Medan Maimun/*Ministry of Religious Affair Medan Maimun Subdistrict*
6. Kantor Kecamatan Medan Maimun/*Office of Medan Maimun Subdistrict*

<https://medankota.bps.go.id/>

PETA WILAYAH KECAMATAN MEDAN MAIMUN
MAP OF MEDAN Maimun SUBDISTRICT

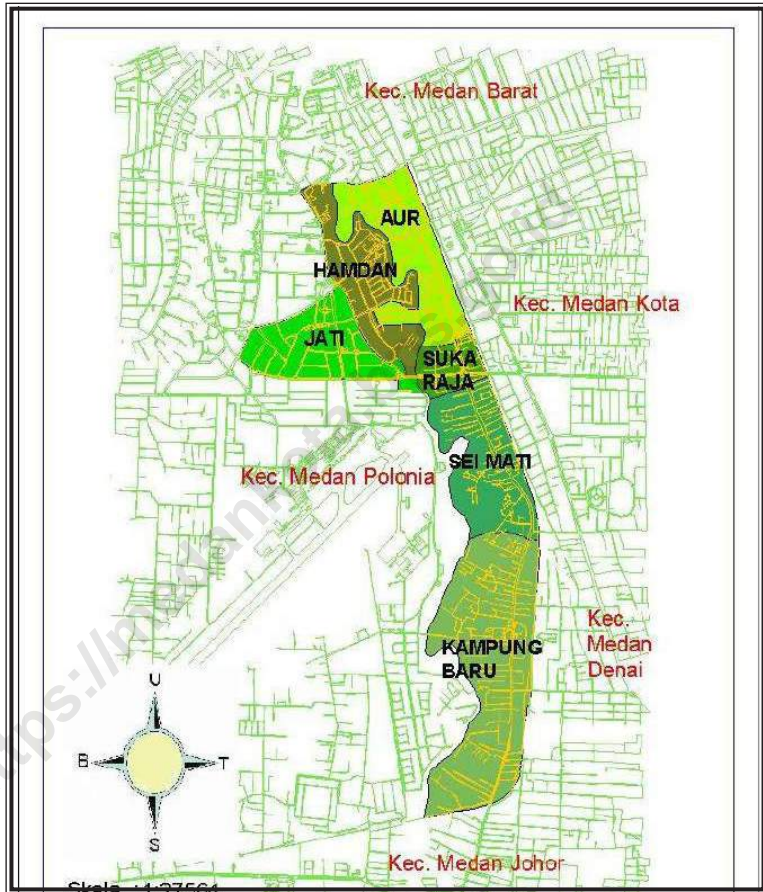

KEPALA BPS KOTA MEDAN
CHIEF STATISTICIAN OF MEDAN MUNICIPALITY



Dra. ENNY NURYANI NASUTION, M.Si



KATA PENGANTAR

Puji dan syukur kami panjatkan ke hadirat Tuhan Yang Maha Esa, sehingga kami dapat menyelesaikan publikasi “Kecamatan Medan Maimun Dalam Angka 2023” ini. Dengan adanya bantuan dari Pemerintah Kecamatan Medan Maimun serta instansi pemerintah lainnya, publikasi Kecamatan Medan Maimun Dalam Angka 2023 dapat terbit tepat waktu.

Kebutuhan akan data Statistik di setiap sektor Pembangunan saat ini semakin dirasakan. Hal tersebut menjadi pendorong bagi kami untuk menyusun publikasi ini. Data yang disajikan bersumber dari data yang terdapat di Kantor Kecamatan Medan Maimun, kantor kelurahan sekecamatan Medan Maimun serta instansi pemerintah lainnya. Selain itu data yang ada pada publikasi ini merupakan data yang bersumber dari berbagai kegiatan rutin, survei maupun sensus yang diselenggarakan Badan Pusat Statistik di kecamatan Medan Maimun.

Pada kesempatan ini kami mengucapkan banyak terima kasih kepada Camat Medan Maimun atas perhatian dan bantuannya sehingga terbitnya publikasi ini, serta kepada instansi-instansi pemerintah lainnya.

Saran dan kritik demi penyempurnaan publikasi ini di masa yang akan datang sangat kami harapkan dari berbagai pihak.

Akhirnya semoga penyajian data statistik ini dapat membantu memenuhi kebutuhan data bagi pihak-pihak yang memerlukan serta bermanfaat bagi semua pihak

Medan , September 2023
Kepala BPS
Kota Medan



Dra, Enny Nuryani Nasution, M.Si



PREFACE

Praise and gratitude we pray to the presence of God Almighty, so that we can complete the publication of "Medan Maimun Subdistrict in Figures 2023". With assistance from the Medan Maimun Subdistrict Government and other government agencies, the publication of the Medan Maimun Subdistrict in Figures 2023 can be published on time.

The need for statistical data in every development sector is currently being felt more and more. This has motivated us to compile this publication. The data presented is sourced from data contained in the Medan Maimun Subdistrict Office, the Medan Maimun subdistrict office and other government agencies. In addition, the data contained in this publication is data sourced from various routine activities, surveys and censuses conducted in the Medan Maimun subdistrict.

We would like to take this opportunity to thank the Medan Maimun Subdistrict Head for his attention and assistance in producing this publication, as well as to other government agencies.

Suggestions and criticisms for the improvement of this publication in the future are highly expected from various parties.

Finally, we hope that the presentation of this statistical data can help meet the data needs of those who need it and be of benefit to all parties

*Medan, September 2023
Chief Statistician of
Medan Municipality*

Dra. Enny Nuryani Nasution, M.Si

DAFTAR ISI/CONTENTS

	Halaman <i>Page</i>
Kata Pengantar	xi
Preface	xii
Daftar Isi/ Contents	xiii
DAFTAR TABEL/ LIST OF TABLES	XV
Daftar Gambar/ List of Figures	xxi
Penjelasan Umum/ Explanatory Notes	xxiii
Daftar Singkatan/ List of Abbreviation	xxv
1. Geografi dan Iklim/ <i>Geography and Climate</i>	1
2. Pemerintahan/ <i>Government</i>	11
3. Penduduk/ <i>Population</i>	23
4. Sosial dan Kesejahteraan Rakyat/ <i>Social and Welfare</i>	43
5. Pertanian/ <i>Agriculture</i>	67
6. Pariwisata, Transportasi, dan Komunikasi/ <i>Tourism, Transportation, and Communication</i>	83

DAFTAR TABEL/LIST OF TABLES

Halaman
Page

1.1 KEADAAN GEOGRAFI

1.1.1	Luas Daerah Menurut Desa/Kelurahan di Kecamatan Medan Maimun, 2022 <i>Total Area by Villages/Kelurahan in Medan Maimun Subdistrict, 2022</i>	7
1.1.2	Jarak ke Ibukota Kecamatan dan Ibukota Kabupaten/Kota Menurut Desa/Kelurahan di Kecamatan Medan Maimun (km), 2022 <i>Distance to the Subdistrict Capital and Regency/Municipal Capital by Villages/ Kelurahan in Medan Maimun Subdistrict (km), 2022</i>	8
1.1.3	Daftar Alamat Kantor Kelurahan Menurut Kelurahan di Medan Maimun, 2022 <i>Addresses Of Village/Kelurahan Office by Kelurahan in Medan Maimun, 2022</i>	9

2.1 WILAYAH ADMINISTRATIF

2.1.1	Jumlah Satuan Lingkungan Setempat (SLS) Menurut Desa/ Kelurahan di Kecamatan Medan Maimun, 2022 <i>Total of Neighbourhoods by Locality in Medan Maimun Subdistrict, 2022</i>	17
-------	---	----

2.2 SUMBER DAYA MANUSIA

2.2.1	Jumlah Pegawai Negeri Sipil Menurut Kelurahan dan Jenis Kelamin di Kecamatan Medan Maimun, 2022 <i>Number of Civil Servants by Village and Sex in Medan Maimun District, 2022</i>	18
2.2.2	Jumlah Pegawai Negeri Sipil (PNS) dan Honor di Lingkungan Instansi Kecamatan di Kecamatan Medan Maimun, 2022 <i>Number of Civil Servants (PNS) and Contract Employment in the Subdistrict Agencies in Medan Maimun Subistrict, 2022</i>	19
2.2.3	Jumlah Pegawai Negeri Sipil (PNS) dan Honor Menurut Kelurahan dan Golongan di Kecamatan Medan Maimun, 2022 <i>Number of Civil Servants (PNS) and Contract Employment by Village and Class in Medan Maimun Subistrict, 2022</i>	20
2.2.4	Jumlah Pertahanan Sipil dan Poskampling Menurut Kelurahan di Kecamatan Medan Maimun, 2022 <i>Number of Civilians Defense Units and Neighborhood Security Post by Village in Medan Maimun Subdistrict, 2022</i>	21

3. PENDUDUK

3.1	Penduduk, Distribusi Persentase Penduduk, Kepadatan Penduduk, Rasio Jenis Kelamin Penduduk Menurut Kelurahan di Kecamatan Medan Maimun, 2022 <i>Population, Percentage Distribution of Population, Population Density, and Population Sex Ratio by Kelurahan in Medan Maimun Subdistrict, 2022</i>	29
3.2	Jumlah Penduduk Menurut Kelompok Umur dan Jenis Kelamin di Kecamatan Medan Maimun, 2022 <i>Population by Age Groups and Sex in Medan Maimun Subdistrict, 2022</i>	31
3.3	Jumlah Penduduk Laki-laki Menurut Kelurahan dan Kelompok Umur di Kecamatan Medan Maimun, 2022 <i>Male Population by Kelurahan and Age Groups in Medan Maimun Subdistrict, 2022</i>	32
3.4	Jumlah Penduduk Perempuan Menurut Kelurahan dan Kelompok Umur di Kecamatan Medan Maimun, 2022 <i>Female Population by Kelurahan and Age Groups in Medan Maimun Subdistrict, 2022</i>	34
3.5	Jumlah Penduduk Laki-laki dan Perempuan Menurut Kelurahan dan Kelompok Umur di Kecamatan Medan Maimun, 2022 <i>Male and Female Population by Kelurahan and Age Groups in Medan Maimun Subdistrict, 2022</i>	36
3.6	Jumlah Penduduk Menurut Kelurahan dan Agama di Kecamatan Medan Maimun, 2022 <i>Population by Kelurahan and Religion in Medan Maimun Subdistrict, 2022</i>	38
3.7	Jumlah Penduduk Menurut Kelurahan dan Warganegara Asing di Kecamatan Medan Maimun, 2022 <i>Population by Kelurahan and Foreign Nationals in Medan Maimun Subdistrict, 2022</i>	39
3.8	Jumlah Penduduk Menurut Kelurahan dan Jenis Mata Pencaharian di Kecamatan Medan Maimun, 2022 <i>Population by Kelurahan and Livelihood in Medan Maimun Subdistrict, 2022</i> ...	40
4.1	PENDIDIKAN	
4.1.1	Jumlah Desa ¹ /Kelurahan yang Memiliki Fasilitas Sekolah Menurut Tingkat Pendidikan di Kecamatan Medan Maimun, 2022-2023	

	<i>Number of Villages¹/Kelurahan Having Educational Facilities by Educational Level in Medan Maimun Subdistrict, 2022–2023</i>	55
4.1.2	Jumlah Sekolah Menurut Tingkat Pendidikan di Kecamatan Medan Maimun, 2021/2022 dan 2022/2023 <i>Number of Schools by Educational Level in Medan Maimun Subdistrict, 2021/2022 and 2022/2023.....</i>	56
4.1.3	Jumlah Guru Menurut Tingkat Pendidikan di Kecamatan Medan Maimun, 2021/2022 dan 2022/2023 <i>Number of Teachers by Educational Level in Medan Maimun Subdistrict, 2021/2022 and 2022/2023.....</i>	57
4.1.4	Jumlah Murid Menurut Tingkat Pendidikan di Kecamatan Medan Maimun, 2021/2022 dan 2022/2023 <i>Number of Pupils by Educational Level in Medan Maimun Subdistrict, 2021/2022 and 2022/2023.....</i>	58
4.1.5	Jumlah Sekolah, Murid, dan Guru SD Negeri dan Swasta Menurut Kelurahan di Kecamatan Medan Maimun, 2022/2023 <i>Total of Public and Private Elementary Schools, Pupil and Teachers by Locality in Medan Maimun Sub District, 2022/2023</i>	59
4.1.6	Jumlah Sekolah, Murid, dan Guru SLTP Negeri dan Swasta Menurut Kelurahan di Medan Maimun, 2022/2023 <i>Total of Public and Private Junior High Schools, Pupil and Teachers by Locality in Medan Maimun Sub District, 2022/2023</i>	60
4.1.7	Jumlah Sekolah, Murid, dan Guru SMA Negeri dan Swasta Menurut Kelurahan di Kecamatan Medan Maimun, 2022/2023 <i>Total of Public and Private Senior High Schools, Pupil and Teachers by Locality in Medan Maimun Sub District, 2022/2023</i>	61
4.1.8	Jumlah Sekolah, Murid, dan Guru SMK Negeri dan Swasta Menurut Kelurahan di Medan Maimun, 2022/2023 <i>Total of Public and Private Vocational High Schools, Pupil and Teachers by Locality in Medan Maimun Sub District, 2022/2023</i>	62
4.1.9	Jumlah Madrasah Negeri dan Swasta di Kecamatan Medan Maimun, 2022/2023 <i>Total of Madrasah School in Medan Maimun Sub District, 2022/2023.....</i>	63
4.1.10	Jumlah Sekolah Raudhatul Athfal (RA) di Kecamatan Medan Maimun, 2022/2023	

	<i>Total of Raudhatul Athfal (RA) Schools in Medan Maimun Sub District, 2022/2023</i>	64
4.1.11	Jumlah Sekolah, Murid, dan Guru Madrasah Tsanawiyah Negeri dan Swasta Menurut Kelurahan di Kecamatan Medan Maimun, 2022/2023	
	<i>Total of Public and Private Madrasah Tsanawiyah (MTs) Schools, Pupil and Teachers by Locality in Medan Maimun Sub District, 2022/2023</i>	65
4.2	AGAMA DAN SOSIAL LAINNYA	
4.2.1	Jumlah Penduduk Menurut Agama dan Kelurahan di Kecamatan Medan Maimun, 2022	
	<i>Total of Worship Places by Kelurahan in Medan Maimun Sub District, 2022</i>	66
5.1	HORTIKULTURA	
5.1.1	Luas panen Tanaman Sayuran dan Buah-buahan Semusim Menurut Jenis Tanaman di Kecamatan Medan Maimun (Ha) 2019–2022	
	<i>Harvested Area of Vegetables and Fruits in Medan Maimun Subdistrict (Ha), 2019–2022</i>	76
5.1.2	Produksi Tanaman Sayuran dan Buah-buahan Semusim Menurut Jenis Tanaman di Kecamatan Medan Maimun (Ha) 2019–2022	
	<i>Production Area of Vegetables and Fruits in Medan Maimun Subdistrict (Ha), 2019–2022</i>	77
5.1.3	Luas panen Tanaman Biofarmaka Menurut Jenis Tanaman di Kecamatan Medan Maimun (Ha) 2019–2022	
	<i>Harvested Area of Medical Plants by Kind of Plant in Medan Maimun Subdistrict (Ha), 2019–2022</i>	78
5.1.4	Produksi Tanaman Biofarmaka Menurut Jenis Tanaman di Kecamatan Medan Maimun (Kg) 2019–2022	
	<i>Production of Medical Plants by Kind of Plant in Medan Maimun Subdistrict (Kg), 2019–2022</i>	79
5.1.5	Luas panen Tanaman Hias Menurut jenis Tanaman di Kecamatan Medan Maimun (Ha) 2019–2022	
	<i>Harvested Area of Ornamental Plants by Kind of Plant in Medan Maimun Subdistrict (Ha), 2019–2022</i>	80
5.1.6	Produksi Tanaman Hias Menurut jenis Tanaman di Kecamatan Medan Maimun (Tangkai) 2019–2022	

<i>Harvested Area of Ornamental Plants by Kind of Plant in Medan Maimun Subdistrict (Stalks), 2019–2022.....</i>	81
5.1.7 <i>Produksi Buah-Buahan dan Sayuran Tahunan Menurut jenis Tanaman di Kecamatan Medan Maimun (Kwintal) 2019–2022 Production of Annual Fruits and Vegetables in Medan Maimun Subdistrict (Stalks), 2019–2022.....</i>	82
6.1 PERBANKAN, KOPERASI, DAN PERDAGANGAN	
6.1.1 <i>Jumlah Pasar, Kelompok Pertokoan, Swalayan/Minimarket, Mall/ Plaza di Kecamatan Medan Maimun, 2022 Number of Markets, Retail Complex, Minimarket, and Plaza by Sub-district in Medan Maimun Subdistrict, 2022.....</i>	89
6.2 <i>Jumlah Pasar Menurut Pengelola dan Kelurahan di Kecamatan Medan Maimun, 2022 Number of Markets by Operator and Sub-Districte in Medan Maimun Subdistrict, 2022.....</i>	90
6.3 <i>Jumlah SPBU dan Agen Minyak Tanah (Pangklan) Menurut Kelurahan di Kecamatan Medan Maimun, 2022 Number of (SPBU) and Kerosene Agents by Sub-District in Medan Maimun Subdistrict, 2022.....</i>	91
6.4 <i>Jumlah Bengkel Menurut Kelurahan di Kecamatan Medan Maimun, 2022 Number of Workshop Service by Locality in Medan Maimun Subdistrict, 2022 .</i>	92
6.5 <i>Jumlah Tempat Pencucian Mobil (Doorsmer) Menurut Kelurahan di Kecamatan Medan Maimun, 2022 Number of Car Wash Facilities by Sub-Districtin Medan Maimun Subdistrict, 2022.....</i>	93

DAFTAR GAMBAR/LIST OF FIGURES

		Halaman Page
1.1	Luas Daerah menurut Desa Kelurahan (%) Kecamatan Medan Maimun, 2022 <i>Total Area by Village/Kelurahan (%) in Medan Maimun Subdistrict, 2022</i>	5
1.2	Jarak ke Kantor Kecamatan Menurut Desa/Kelurahan di Kecamatan Medan Maimun (km), 2022..... <i>Distance to the Subdistrict Office by Village/Kelurahan in Medan Maimun Subdistrict (km), 2022</i>	
2.1	Jumlah Satuan Lingkungan Setempat (SLS) Menurut Desa/ Kelurahan di Kecamatan Medan Maimun, 2022 <i>Total of Neighbourhoods by Locality in Medan Maimun Subdistrict, 2022</i>	16
3.1	Jumlah Penduduk Menurut Kelurahan di Kecamatan Medan Maimun, 2022 (jiwa) <i>Total Population by Locality in Medan Maimun Subdistrict , 2022(person)</i>	28
4.1	Jumlah Sekolah Menurut Kecamatan dan Tingkat Pendidikan di Kota Medan, 2022 Number of Educational Facilities by Subdistrict and Educational Level in Medan Municipality, 2022	
5.1	Produksi Buah-Buahan dan Sayuran Tahunan Menurut jenis Tanaman di Kecamatan Medan Maimun (Kwintal), 2022 <i>Production of Annual Fruits and Vegetables in Medan Maimun Subdistrict (Stalks), 2022</i>	75
6.1	Jumlah Pasar, Kelompok Pertokoan, Swalayan/Minimarket, Mall/Plaza di Kecamatan Medan Maimun, 2022	

.....
*Number of Markets, Retail Complex, Minimarket, and Plaza by
Sub-district in Medan Maimun Subdistrict, 2022..... 88*

<https://medankota.bps.go.id>

PENJELASAN UMUM/EXPLANATORY NOTES

Tanda-tanda, satuan-satuan, dan lain-lainnya yang digunakan dalam publikasi ini adalah sebagai berikut:

Symbols, measurement units, and acronyms which are used in this publication, are as follows:

1. TANDA-TANDA/SYMBOLS

Data tidak tersedia/ <i>Data not available</i>	: ...
Tidak ada atau nol / <i>Null or zero</i>	: -
Data dapat diabaikan/ <i>Data negligible</i>	: 0
Tanda decimal/ <i>Decimal point</i>	: ,
Data tidak dapat ditampilkan/ <i>Not applicable</i>	: NA
Angka estimasi/ <i>Estimated figures</i>	: e
Angka diperbaiki/ <i>Revised figures</i>	: r
Angka sementara/ <i>Preliminary figures</i>	: x
Angka sangat sementara/ <i>Very preliminary figures</i>	: xx
Angka sangat sangat sementara/ <i>Very very preliminary figures</i>	: xxx

2. SATUAN/UNITS

barel/ <i>barrel</i>	: 158,99 liter/ <i>litres</i> = 1/6,2898 m ³
hektar (ha)/ <i>hectare (ha)</i>	: 10 000 m ²
kilometer (km)/ <i>kilometres (km)</i>	: 1 000 meter/ <i>meters (m)</i>
knot/ <i>knot</i>	: 1,8523 km/jam (<i>km/hour</i>)
kuintal/ <i>quintal</i>	: 100 kg
KWh	: 1 000 Watt hour
MWh	: 1 000 KWh
liter (untuk beras)/ <i>litre (for rice)</i>	: 0,80 kg
MMSCF	: 1/35,3 m ³
metrik ton (m.ton)/ <i>metric ton (m. ton)</i>	: 0,98421 long ton = 1 000 kg
ons/ <i>ounce</i>	: 28,31 gram/ <i>grams</i>
ton	: 1 000 kg

Satuan lain: buah, dus, butir, helai/lembar, kaleng, batang, pulsa, ton kilometer (ton-km), jam, menit, persen (%).

Other units: unit, pack, pieces, sheet, tin, pulse, ton-kilometres(ton-km), hour, minute, percent (%).

Perbedaan angka di belakang koma disebabkan oleh pembulatan angka.

The difference in decimal numbers is caused by rounding.

DAFTAR SINGKATAN/LIST OF ABBREVIATION

SI	: Stasiun Iklim/ <i>Climate Station</i>
SMPK	: Stasiun Meterologi Pertanian Khusus/ <i>Special Agricultural Meteorological Station</i>
t.t	: Tempat tidur/ <i>Bed</i>
BCG	: Bacillus Calmette Guerin
DPT	: Difteri, Pertusis, Tetanus/ <i>Diphtheria, Tetanus, and Pertussis</i>
TT	: Tetanus Toxoid
IOT	: Industri Obat Tradisional/ <i>Traditional Medicine Industry</i>
IKOT	: Industri Kecil Obat Tradisional/ <i>Traditional Medicine Small Industry</i>
Alkes	: Alat kesehatan/ <i>Health Kits</i>
PKRT	: Perbekalan Kesehatan Rumah tangga/ <i>Household Health Logistics</i>
Kompl	: Komplemen/ <i>Complement</i>
IRTP	: Industri Pangan Produksi Rumah Tangga/ <i>Foods Home Industry</i>
PBF	: Pedagang Besar Farmasi/ <i>Pharmacy Whole-seller</i>
GFK	: Gudang Farmasi Kab/Kota/Regency/ <i>Municipality Pharmacy Warehouse</i>
RB	: Rumah Bersalin/ <i>Delivery House</i>
Pustu	: Puskesmas pembantu/ <i>Auxiliary Public Health Center</i>
BP	: Balai Pengobatan/ <i>Polyclinic</i>
TPS	: Tempat Pembuangan Sampah Sementara / <i>landfill</i>
Jamkesmas	: Jaminan kesehatan masyarakat miskin/ <i>Poor public health insurance</i>
PJKMU	: Program Jaminan Kesehatan Masyarakat Umum/ <i>General Public Health Insurance Program</i>
SIUP	: Surat Ijin Usaha Perdagangan/ <i>Trading Permission Letter</i>
TDP	: Tanda Daftar Perusahaan/ <i>Company Registration Identity</i>
API	: Angka Pengenal Importir/ <i>Importer's Identity Number</i>

01

GEOGRAFI
GEOGRAPHY



PENJELASAN TEKNIS

1. Secara astronomis Kecamatan Medan Maimun terletak diantara 3.97 Lintang Utara dan 98.68 Bujur Timur, dengan ketinggian wilayah 27 meter di atas permukaan laut.
2. Luas wilayah Kecamatan Medan Maimun 3,342 km² atau sekitar 1,26% dari luas Kota Medan (265,10 km²).
3. Berdasarkan posisi geografisnya, Kecamatan Medan Maimun memiliki batas-batas wilayah, yaitu : di sebelah utara berbatasan dengan Kecamatan Medan Barat, di sebelah Selatan berbatasan dengan Kecamatan Medan Polonia, di sebelah timur berbatasan dengan Kecamatan Medan Kota, dan di sebelah Barat berbatasan dengan Kecamatan Medan Polonia.
4. Kecamatan Medan Maimun adalah daerah yang beriklim tropis dengan 2 musim yaitu musim hujan dan musim kemarau. Musim hujan dan musim kemarau biasanya ditandai dengan jumlah hari hujan pada tiap bulan terjadinya musim.

TECHNICAL NOTES

1. *Astronomically, Medan Maimun District is located between 3.97 North Latitude and 98.68 East Longitude, with an altitude of 27 meters above sea level.*
2. *The area of Medan Maimun District is 3,342 km² or around 1.26% of the area of Medan City (265.10 km²).*
3. *Based on its geographical position, Medan Maimun District has regional boundaries, namely: to the north it borders Medan Barat District, to the south it borders Medan Polonia District, to the east it borders Medan Kota District, and to the west it borders Medan District Polonia.*
4. *Medan Maimun District is an area with a tropical climate with 2 seasons, namely the rainy season and the dry season. The rainy season and dry season are usually marked by the number of rainy days in each month of the season.*

ULASAN

Kecamatan Medan Maimun berbatasan dengan Medan Polonia di sebelah barat, Medan Kota di sebelah timur, Medan Johor dan Medan Amplas di sebelah selatan, dan Medan Petisah dan Medan Barat di sebelah utara. Kecamatan Medan Maimun merupakan salah satu kecamatan di Kota Medan yang mempunyai luas sekitar 3,342 km². Jarak kantor kecamatan ke kantor walikota Medan yaitu sekitar 2.9 km.

Dari 6 Kelurahan di Kecamatan Medan Maimun, Kelurahan Kampung Baru memiliki luas wilayah terluas yaitu sebesar 38.02% dari total luas keseluruhan Kecamatan Medan Maimun. Sedangkan kelurahan Lau Cih mempunyai luas terkecil yakni Suka Raja yaitu sebesar 5.09% dari luas keseluruhan Kecamatan Medan Maimun.

Dilihat dari jarak antara kantor kelurahan dan kantor kecamatan, kantor kelurahan Kampung Baru memiliki jarak terjauh dari kantor kecamatan Medan Maimun yaitu sekitar 3 km sedangkan kantor kelurahan yang terdekat yaitu kelurahan Jati.

DESCRIPTION

Medan Maimun District borders Medan Polonia to the west, Medan Kota to the east, Medan Johor and Medan Amplas to the south, and Medan Petisah and Medan Barat to the north. Medan Maimun District is one of the sub-districts in Medan City which has an area of around 3,342 KM² km². The distance from the sub-district office to the Medan mayor's office is around 2.9 km.

Of the 6 sub-districts in Medan Maimun District, Kampung Baru Sub-District has the largest area, namely 37.3% of the total area of Medan Maimun District. Meanwhile, Lau Cih sub-district has the smallest area, namely Suka Raja, which is 7.64% of the total area of Medan Maimun District.

Based on the distance between the sub-district office and sub-district office, the Kampung Baru sub-district office has the furthest distance from the Medan Maimun sub-district office, which is around 3 km, while the nearest sub-district office is Jati sub-district.

Gambar 1.1
Figures

Luas Daerah menurut Desa Kelurahan (%) Kecamatan Medan Maimun, 2022
Total Area by Village/Kelurahan (%) in Medan Maimun Subdistrict, 2022

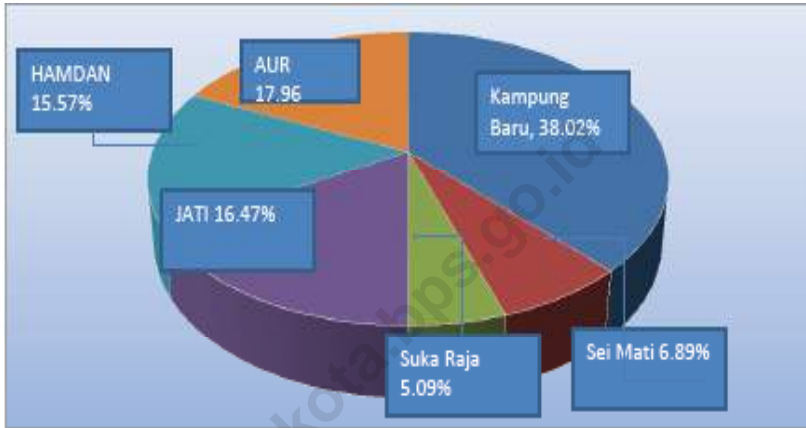

Sumber/Source: Bagian Tata Pemerintahan Kota Medan/ Government Section Of Medan Municipality

Gambar 1.2 Jarak ke Kantor Kecamatan Menurut Desa/Kelurahan di Kecamatan Medan Maimun (km), 2022
Figures Distance to the Subdistrict Office by Village/Kelurahan in Medan Maimun Subdistrict (km), 2022

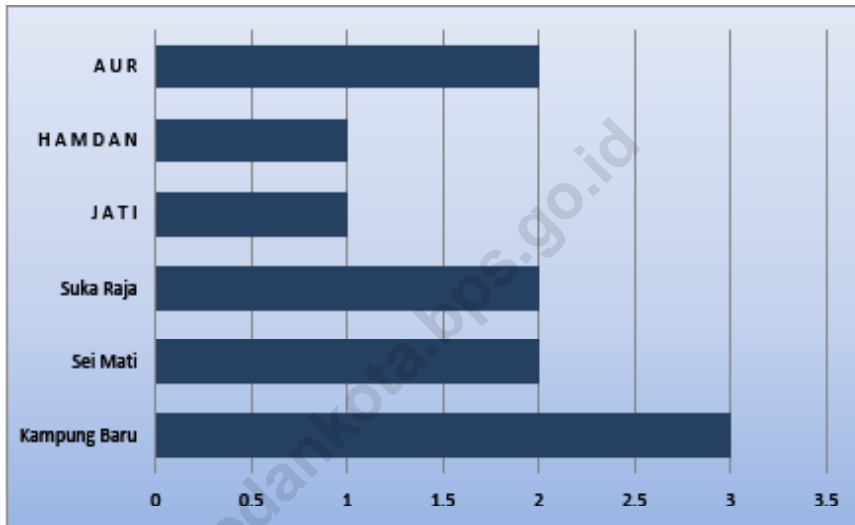

Sumber/Source: BPS, Pendataan Potensi Desa (Podes) 2021/BPS-Statistics Indonesia, Village Potential Data Collecting 2021

Sumber/Source: BPS, Pendataan Potensi Desa (Podes) 2021/BPS-Statistics Indonesia, Village Potential Data Collecting 2021

1.1 KEADAAN GEOGRAFI GEOGRAPHY CONDITION

Tabel 1.1.1 Luas Daerah Menurut Desa/Kelurahan di Kecamatan Medan Maimun, 2022
Table *Total Area by Villages/Kelurahan in Medan Maimun Subdistrict, 2022*

Desa/Kelurahan <i>Village/Kelurahan</i>	Luas <i>Total Area</i> (km ² /sq.km)	Persentase terhadap Luas <i>Percentage to Subdistrict Area</i>
(1)	(2)	(3)
Kampung Baru	1.27	38.02%
Sei Mati	0.23	6.89%
Suka Raja	0.17	5.09%
JATI	0.55	16.47%
HAMDAN	0.52	15.57%
AUR	0.60	17.96%
Medan Maimun	3.34	100%

Sumber/Source: Bagian Tata Pemerintahan Kota Medan/ *Government Section Of Medan Municipality*

Tabel
Table 1.1.2

Jarak ke Ibukota Kecamatan dan Ibukota Kabupaten/Kota Menurut Desa/Kelurahan di Kecamatan Medan Maimun (km), 2022
Distance to the Subdistrict Capital and Regency/Municipal Capital by Villages/Kelurahan in Medan Maimun Subdistrict (km), 2022

Desa/Kelurahan <i>Village/Kelurahan</i>	Jarak ke Ibukota Kecamatan <i>Distance to Subdistrict Capital</i>	Jarak ke Ibukota Kabupaten/ Kota <i>Distance to Regency/Municipal Capital</i>
(1)	(2)	(3)
Kampung Baru	3	4
Sei Mati	2	3
Suka Raja	2	2
JATI	1	2
HAMDAN	1	2
AUR	2	2

Sumber/Source: BPS, Pendataan Potensi Desa (Podes) 2021/BPS-Statistics Indonesia, Village Potential Data Collecting 2021

Tabel 1.1.3
Table

Daftar Alamat Kantor Kelurahan Menurut Kelurahan di Medan Maimun, 2022
Addresses Of Village/Kelurahan Office by Kelurahan in Medan Maimun, 2022

Desa/Kelurahan Village/Kelurahan	Alamat Kantor Lurah Village/Kelurahan Address
(1)	(2)
Kampung Baru	Jl B Katamso / Jl. Pasar Senen telp 7851516
Sei Mati	Jl B Katamso no 370 telp 4573224
Suka Raja	Jl Bahagia no 2
JATI	Jl Damanhuri no 20C / Ir. Juanda
HAMDAN	Jl Kantil no 11
AUR	Jl Ba Katamso no 2

Sumber/Source: Kantor Kelurahan Se-Kecamatan Medan Maimun/Service of Food Security and Agriculture of Medan Municipality

02

PEMERINTAHAN *GOVERNMENT*

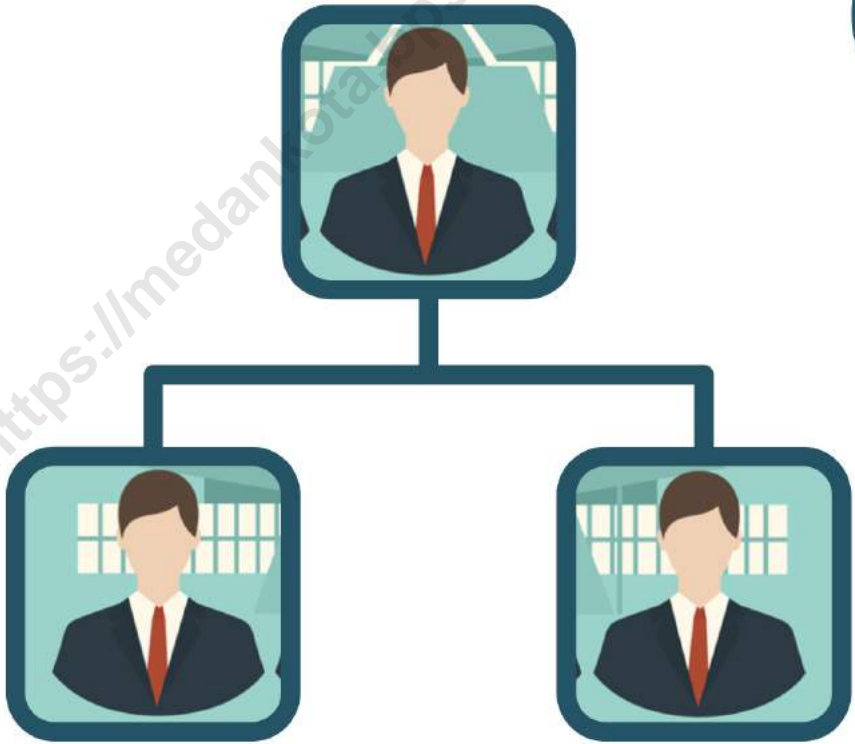

PENJELASAN TEKNIS

1. Kecamatan diatur sesuai dengan ketentuan Pasal 1 angka 24 Undang-Undang Republik Indonesia Nomor 23 Tahun 2014 tentang Pemerintahan Daerah yang menyatakan bahwa “Kecamatan atau yang disebut dengan nama lain adalah bagian wilayah dari Daerah kabupaten/ kota yang dipimpin oleh camat..
2. Kelurahan adalah pembagian wilayah administratif di Indonesia di bawah kecamatan. Kelurahan merupakan wilayah kerja lurah sebagai perangkat daerah kota. Kelurahan dipimpin oleh seorang lurah yang berstatus sebagai Pegawai Negeri Sipil. Kelurahan merupakan unit pemerintahan terkecil setingkat dengan desa. Berbeda dengan desa, kelurahan memiliki hak mengatur wilayahnya lebih terbatas.
3. Satuan lingkungan setempat (SLS) adalah bagian wilayah dalam desa/kelurahan yang merupakan lingkungan kerja pelaksanaan pemerintahan desa/kelurahan. Syarat-syarat pembentukannya harus memperhatikan faktor jumlah penduduk, luas wilayah, letak, prasarana, dan sarana serta kondisi kemampuan ekonomi masyarakat.
4. Satuan Lingkungan Setempat (SLS) adalah satuan wilayah di bawah desa/kelurahan. Tingkatan

TECHNICAL NOTES

1. *Sub-districts are regulated in accordance with the provisions of Article 1 point 24 of the Law of the Republic of Indonesia Number 23 of 2014 concerning Regional Government which states that “Kecamatan or what is called by another name is part of the territory of the regency/city area led by the Camat.*
2. *Locality is the division of administrative areas in Indonesia under sub-districts. Locality is the work area of the lurah as an apparatus for the city area. The locality is headed by a lurah who has the status of a Civil Servant. Locality is the smallest government unit at the village level. Unlike the village, the locality has a more limited right to regulate its territory.*
3. *The local environmental unit (SLS) is the part of the area within the village/locality which is the working environment for the implementation of the village/locality government. The conditions for its formation must take into account the factors of population, area, location, infrastructure and facilities as well as the condition of the community’s economic capacity.*
4. *Local Environmental Units (SLS) are regional units under the village/ kelurahan. The level and name of*

dan nama SLS bisa berbeda antar daerah, seperti Rukun Tetangga (RT), Rukun Warga (RW), jorong, dusun, dan lingkungan.

5. Desa Swadaya adalah desa yang memiliki potensi tertentu tetapi dikelola dengan sebaik-baiknya.
6. Desa Swakarya adalah peralihan atau transisi dari desa swadaya menuju desa swasembada.
7. Desa Swasembada adalah desa yang masyarakatnya telah mampu memanfaatkan dan mengembangkan sumber daya alam dan potensinya sesuai dengan kegiatan pembangunan regional.

the SLS can differ between regions, such as the Rukun Tetangga (RT), Rukun Warga (RW), jorong, hamlet, and neighborhood.

5. *Self-help villages are villages that have certain potential but are managed as well as possible.*
6. *Swakarya Village is a transition or transition from a self-supporting village to a self-sufficient village.*
7. *Self-sufficient village is a village whose community has been able to utilize and develop natural resources and their potential in accordance with regional development activities..*

ULASAN

Berdasarkan data dari Badan Kepegawaian dan Pengembangan Sumber Daya Manusia Pemerintah Kota Medan, jumlah Pegawai Negeri Sipil (PNS) Kecamatan Medan Maimun pada tahun 2021 adalah 37 orang, terdiri dari 22 orang laki-laki dan 15 orang perempuan.

Menurut Golongan Kepangkatan, jumlah PNS Kecamatan Medan Maimun yang paling banyak adalah golongan III, yaitu sebanyak 31 orang diikuti oleh golongan II sebanyak 6 orang.

DESCRIPTION

Based on data from Regencial Personnel Administration Board of Medan Municipality, number of regional autonomous Civil Servant of Medan Maimun Subdistrict in 2021 are 37 persons, they are twenty-two males and fifteen females.

According to the Rank Group, highest number of Medan Maimun Subdistrict Civil Servants is Group III, namely as many as 31 people, followed by Group II as many as 6 people.

Gambar 2.1 Jumlah Satuan Lingkungan Setempat (SLS) Menurut Desa/
Figures Kelurahan di Kecamatan Medan Maimun, 2022
Total of Neighbourhoods by Locality in Medan Maimun Subdistrict, 2022

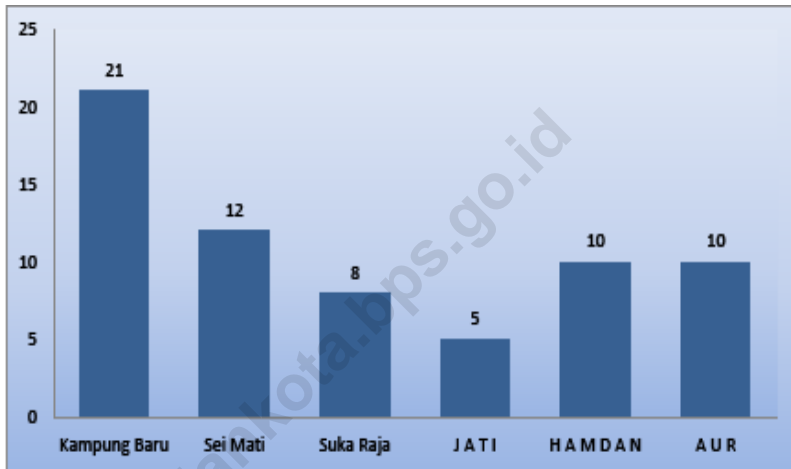

Sumber/Source : Kantor Lurah Se-kecamatan Medan Maimun/Office of Medan Maimun Subdistrict

2.1 WILAYAH ADMINISTRATIF ADMINISTRATIVE AREA

Tabel 2.1.1 Jumlah Satuan Lingkungan Setempat (SLS) Menurut Desa/Kelurahan di Kecamatan Medan Maimun, 2022
Table *Total of Neighbourhoods by Locality in Medan Maimun Subdistrict, 2022*

Desa/Kelurahan <i>Village/Kelurahan</i>	Satuan Lingkungan Setempat <i>Neighborhood</i>	Jumlah <i>Total</i>
(1)	(2)	(3)
Baru Ladang Bambu	Lingkungan	21
Sidomulyo	Lingkungan	12
Lau Cih	Lingkungan	8
Namu Gajah	Lingkungan	5
Kemenangan Tani	Lingkungan	10
Simalingkar B	Lingkungan	10
Medan Maimun	Lingkungan	66

Sumber/Source: Kantor Camat Medan Maimun/Office of Medan Maimun Subdistrict

2.2 SUMBER DAYA MANUSIA HUMAN RESOURCES

Tabel 2.2.1 Jumlah Pegawai Negeri Sipil Menurut Kelurahan dan Jenis Kelamin di Kecamatan Medan Maimun, 2022
Table *Number of Civil Servants by Village and Sex in Medan Maimun District, 2022*

Pemerintah Daerah <i>Local Government</i>	Laki-Laki <i>Male</i>	Perempuan <i>Female</i>	Jumlah <i>Total</i>
(1)	(2)	(3)	(4)
Kampung Baru	5	2	7
Sei Mati	3	3	6
Suka Raja	4	2	6
JATI	3	3	6
HAMDAN	3	3	6
AUR	4	2	6
Medan Maimun	22	15	37

Sumber/Source: Kantor Lurah Se-kecamatan Medan Maimun/Office of Medan Maimun Subdistrict

Tabel 2.2.2
Table

Jumlah Pegawai Negeri Sipil (PNS) dan Honor di Lingkungan Instansi Kecamatan di Kecamatan Medan Maimun, 2022
Number of Civil Servants (PNS) and Contract Employment in the Subdistrict Agencies in Medan Maimun Subdistrict, 2022

Instansi <i>Subdistrict Agencies</i>	Golongan				Honor	Total
	I	II	III	IV		
(1)	(2)	(3)	(4)	(5)	(6)	(7)
Kantor Camat	-	2	5	-	-	7
Kelurahan	-	-	6	-	-	6
Statistik	-	1	5	-	-	6
PPLKB	-	1	5	-	-	6
Pertanian	-	2	4	-	-	6
PD. Kebersihan	-	-	6	-	-	6
Puskesmas	-	-	-	-	-	-
KUA	-	-	-	-	-	-
UPT Pendidikan	-	-	-	-	-	-
Disduk	-	-	-	-	-	-

Sumber/Source: Kantor Camat Medan Maimun/Office of Medan Maimun Subdistrict

Tabel 2.2.3
Table

Jumlah Pegawai Negeri Sipil (PNS) dan Honor Menurut Kelurahan dan Golongan di Kecamatan Medan Maimun, 2022
Number of Civil Servants (PNS) and Contract Employment by Village and Class in Medan Maimun Subdistrict, 2022

Instansi <i>Subdistrict Agencies</i>	Golongan				Honor	Total
	I	II	III	IV		
(1)	(2)	(3)	(4)	(5)	(6)	(7)
Kampung Baru	-	2	5	-	-	-
Sei Mati	-	0	6	-	-	-
Suka Raja	-	1	5	-	-	-
JATI	-	1	5	-	-	-
HAMDAN	-	2	4	-	-	-
AUR	-	0	6	-	-	-
Medan Maimun	-	6	31	-	-	-

Sumber/Source: Kantor Camat Medan Maimun/Office of Medan Maimun Subdistrict

Tabel 2.2.4
Table

Jumlah Pertahanan Sipil dan Poskamling Menurut Kelurahan di Kecamatan Medan Maimun, 2022
Number of Civilians Defense Units and Neighborhood Security Post by Village in Medan Maimun Subdistrict, 2022

Desa/Kelurahan Village/Kelurahan	Pertahanan Sipil	Poskamling
(1)	(2)	(3)
Kampung Baru	5	
Sei Mati	4	
Suka Raja	0	
JATI	6	
HAMDAN	0	
AUR	0	
Medan Maimun	15	

Sumber/Source: Kantor Camat Medan Maimun/Office of Medan Maimun Subdistrict

03

PEDUDUK
POPULATION



<https://metrika.bps.go.id>

PENJELASAN TEKNIS

1. Penduduk Indonesia adalah semua orang yang berdomisili di wilayah teritorial Indonesia selama 6 bulan atau lebih dan atau mereka yang berdomisili kurang dari 6 bulan tetapi bertujuan menetap.
2. Laju pertumbuhan penduduk adalah angka yang menunjukkan persentase penambahan penduduk dalam jangka waktu tertentu.
3. Kepadatan penduduk adalah rasio banyaknya penduduk per kilometer persegi.
4. Rasio jenis kelamin adalah perbandingan antara penduduk laki-laki dan penduduk perempuan pada suatu wilayah dan waktu tertentu. Biasanya dinyatakan dengan banyaknya penduduk laki-laki untuk 100 penduduk perempuan.
5. Distribusi penduduk adalah pola persebaran penduduk di suatu wilayah, baik berdasarkan batas-batas geografis maupun berdasarkan batas-batas administrasi pemerintahan.
6. Rumah tangga adalah seseorang atau sekelompok orang yang mendiami sebagian atau seluruh bangunan fisik/sensus dan

TECHNICAL NOTES

1. *The population of Indonesia are all residents of the entire territory of Indonesia who have stayed for six months or longer, and those who intended to stay more than six months even though their length of stay is less than six months.*
2. *The growth rate of population is the number that show percentage of population growth within a specified period.*
3. *Population density is ratio of population per square kilometer.*
4. *Sex ratio is the ratio of males population to females population in a given area and time, usually expressed as the number of males for every 100 females.*
5. *Population distribution is the pattern of population distribution in an area, either by geographic boundaries or by government administrative boundaries.*
6. *Household is an individual or group of people living in a physical/census building unit or part of it and usually commit on a common provision for*

POPULATION

6. biasanya tinggal bersama serta pengelolaan makan dari satu dapur. Yang dimaksud makan dari satu dapur adalah jika pengurusan kebutuhan sehari-harinya dikelola bersama-sama menjadi satu.
 7. Anggota rumah tangga adalah semua orang yang biasanya bertempat tinggal di suatu rumah tangga, baik yang berada di rumah pada waktu pencacahan maupun yang sementara tidak ada.
 8. Rata-rata anggota rumah tangga adalah angka yang menunjukkan rata-rata jumlah anggota rumah tangga per rumah tangga.
6. *food and other essentials of living. Common provision for food means one organising daily needs for all of household members.*
 7. *Household member are those who usually lives in a household regardless of their location at the time of enumeration.*
 8. *Average household size is the average number of household members per household.*

ULASAN**DESCRIPTION****Kependudukan****Population**

Berdasarkan data penduduk dari Dinas Kependudukan dan Pencatatan Sipil Kota Medan, jumlah penduduk Kecamatan Medan Maimun Desember 2021 sebanyak 46,216 jiwa. Jumlah penduduk perempuan lebih besar dibandingkan dengan jumlah penduduk laki-laki, ditunjukkan oleh rasio jenis kelamin yaitu sebesar 970,06 yang berarti dari sekitar 1.000 penduduk perempuan, penduduk laki-laki sebanyak 971 jiwa.

Based on population data from the Medan City Population and Civil Registration Service, the population of Medan Maimun District in December 2021 was 46,216 people. The female population is greater than the male population, as shown by the sex ratio of 970.06, which means that out of around 1,000 female residents, the male population is 971 people.

Kepadatan penduduk di Kecamatan Medan Maimun tahun 2022 mencapai 13705.81 jiwa/km² dengan rata-rata jumlah penduduk per rumah tangga. Kepadatan penduduk di 6 kelurahan cukup beragam dengan densitas penduduk tertinggi berada di Kelurahan Sei Mati sebesar 47,433 jiwa/km² dan terendah di Kelurahan JATI sebesar 2.302 jiwa/km².

Population density in Medan Maimun District in 2022 will reach 13705.81 people/km² with an average population per household. The population density in the 6 sub-districts is quite diverse with the highest population density being in Sei Mati Sub-district at 47,433 people/km² and the lowest in JATI Sub-district at 2,302 people/km².

Gambar 3.1
Figures

Jumlah Penduduk Menurut Kelurahan di Kecamatan Medan Maimun, 2022 (jiwa)
Total Population by Locality in Medan Maimun Subdistrict , 2022(person)

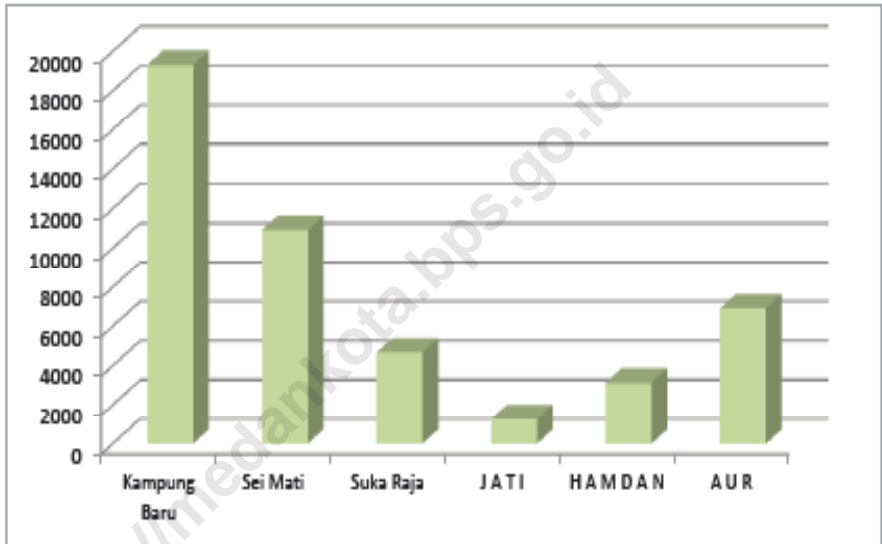

Sumber/Source : Dinas Kependudukan dan Catatan Sipil Kota Medan/ Medan Municipality Population and Civil Registry Office

3. PENDUDUK POPULATION

Tabel 3.1 Penduduk, Distribusi Persentase Penduduk, Kepadatan Penduduk, Rasio Jenis Kelamin Penduduk Menurut Kelurahan di Kecamatan Medan Maimun, 2022
Population, Percentage Distribution of Population, Population Density, and Population Sex Ratio by Kelurahan in Medan Maimun Subdistrict, 2022

Kelurahan <i>Locality</i>	Penduduk/ <i>Population</i>		
	Laki-Laki/ <i>Male</i>	Perempuan/ <i>Female</i>	Medan Maimun
(1)	(2)	(3)	(4)
Kampung Baru	9313	10004	19317
Sei Mati	5534	5376	10912
Suka Raja	2239	2434	4673
JATI	546	720	1266
HAMDAN	1746	1390	3136
AUR	3381	3531	6912
Medan Maimun	22759	23455	46216

Lanjutan Tabel/Continued Table 3.1

Desa/Kelurahan Village/Kelurahan	Persentase Penduduk Percentage of Total Population	Kepadatan Penduduk (per Km ²) Population Density per sq.km	Rasio Jenis Kelamin Penduduk Population Sex Ratio
(1)	(5)	(6)	(7)
Kampung Baru	41.80%	15,210	93,09
Sei Mati	23.61%	47,443	102,94
Suka Raja	10.11%	27,488	91,98
JATI	2.74%	2,302	75,83
HAMDAN	6.79%	6,030	125,61
AUR	14.96%	11,520	95,75
Medan Maimun	100%	13,705.81	97,01

Sumber/Source : Dinas Kependudukan dan Catatan Sipil Kota Medan Kondisi 31 Desember 2022/ Medan Municipality Population and Civil Registry Office Condition December 31, 2021

Tabel 3.2
Table

Jumlah Penduduk Menurut Kelompok Umur dan Jenis Kelamin di Kecamatan Medan Maimun, 2022
Population by Age Groups and Sex in Medan Maimun Subdistrict, 2022

Kelompok Umur Age Groups	Jenis Kelamin/Sex		
	Laki-Laki Male	Perempuan Female	Jumlah Total
(1)	(2)	(3)	(4)
0 - 4	1518	1427	2945
5 - 9	2145	1981	4126
10 - 14	2322	2201	4523
15 - 19	2240	2158	4398
20 - 24	2180	2064	4244
25 - 29	2176	2032	4208
30 - 34	2036	1994	4030
35 - 39	2131	2082	4213
40 - 44	2112	2103	4215
45 - 49	1640	1903	3543
50 - 54	1630	1699	3329
55 - 59	1212	1429	2641
60 - 64	1017	1237	2254
65 - 69	746	955	1701
70 - 74	436	613	1049
75 +	453	744	1197
Medan Maimun	22759	23455	46216

Sumber/Source : Dinas Kependudukan dan Catatan Sipil Kota Medan/ Kondisi 31 Desember 2022/ Medan Municipality Population and Civil Registry Office Condition December 31, 2021

Tabel 3.3
Table

Jumlah Penduduk Laki-laki Menurut Kelurahan dan Kelompok Umur di Kecamatan Medan Maimun, 2022
Male Population by Kelurahan and Age Groups in Medan Maimun Subdistrict, 2022

Desa/ Kelurahan Village/ Kelurahan	Kelompok Umur Age Groups							
	0 - 4	5-9	10-14	15 - 19	20 - 24	25 - 29	30 - 34	35 - 39
(1)	(2)	(3)	(4)	(5)	(6)	(7)	(8)	(9)
Kampung Baru	619	895	965	937	903	870	797	863
Sei Mati	355	496	505	449	488	501	459	463
Suka Raja	120	167	190	195	166	190	177	181
JATI	18	23	40	47	35	35	28	31
HAMDAN	164	276	270	270	250	234	259	285
AUR	242	288	352	342	338	346	316	308
Medan Maimun	1518	2145	2322	2240	2180	2176	2036	2131

Lanjutan Tabel/*Continued Table 3.3*

Desa/ Kelurahan Village/ Kelurahan	Kelompok Umur Age Groups								Total
	40 - 44	45 - 49	50 - 54	55 - 59	60 - 64	65 - 69	70 - 74	75 +	
(1)	(10)	(11)	(12)	(13)	(14)	(15)	(16)	(17)	(18)
Kampung Baru	861	686	680	508	394	269	158	157	10562
Sei Mati	442	364	343	247	227	148	83	97	5667
Suka Raja	195	148	139	92	101	80	48	50	2239
JATI	34	28	47	25	32	13	18	18	472
HAMDAN	252	189	172	133	121	102	52	54	3083
AUR	328	225	249	207	142	134	77	77	3971
Medan Maimun	2112	1640	1630	1212	1017	746	436	453	25994

Sumber/Source : Dinas Kependudukan dan Catatan Sipil Kota Medan Kondisi 31 Desember 2022/ Sumatera Utara Province Population and Civil Registry Office Condition December 31, 2022

Tabel
3.4
Table

Jumlah Penduduk Perempuan Menurut Kelurahan dan Kelompok Umur di Kecamatan Medan Maimun, 2022
Female Population by Kelurahan and Age Groups in Medan Maimun Subdistrict, 2022

Desa/Kelurahan Village/Kelurahan	Kelompok Umur Age Groups							
	0 - 4	5-9	10-14	15 - 19	20 - 24	25 - 29	30 - 34	35 - 39
(1)	(2)	(3)	(4)	(5)	(6)	(7)	(8)	(9)
Kampung Baru	589	814	925	903	854	834	826	803
Sei Mati	312	448	467	446	420	416	417	430
Suka Raja	134	146	184	174	189	184	178	198
JATI	28	29	36	30	46	33	43	55
HAMDAN	162	252	281	251	237	227	243	258
AUR	202	292	308	354	318	338	287	338
Medan Maimun	1427	1981	2201	2158	2064	2032	1994	2082

Lanjutan Tabel/*Continued Table 3.4*

Desa/Kelurahan <i>Village/Kelurahan</i>	Kelompok Umur <i>Age Groups</i>								Total
	40 - 44	45 - 49	50 - 54	55 - 59	60 - 64	65 - 69	70 - 74	75 +	
(1)	(10)	(11)	(12)	(13)	(14)	(15)	(16)	(17)	(18)
Kampung Baru	905	791	700	555	506	349	213	250	10817
Sei Mati	396	383	335	290	247	187	108	160	5462
Suka Raja	184	153	159	127	116	128	83	97	2434
JATI	45	43	44	41	34	29	24	29	589
HAMDAN	255	216	170	196	129	111	78	89	3155
AUR	318	317	291	220	205	151	107	119	4165
Medan Maimun	2103	1903	1699	1429	1237	955	613	744	26622

Sumber/*Source* : Dinas Kependudukan dan Catatan Sipil Kota Medan Kondisi 31 Desember 2022/ *Sumatera Utara Province Population and Civil Registry Office Condition December 31, 2022*

Tabel 3.5
Table

Jumlah Penduduk Laki-laki dan Perempuan Menurut Kelurahan dan Kelompok Umur di Kecamatan Medan Maimun, 2022
Male and Female Population by Kelurahan and Age Groups in Medan Maimun Subdistrict, 2022

Desa/Kelurahan Village/Kelurahan	Kelompok Umur Age Groups							
	0 - 4	5 - 9	10 - 14	15 - 19	20 - 24	25 - 29	30 - 34	35 - 39
(1)	(2)	(3)	(4)	(5)	(6)	(7)	(8)	(9)
Kampung Baru	1208	1709	1890	1840	1757	1704	1623	1666
Sei Mati	667	944	972	895	908	917	876	893
Suka Raja	254	313	374	369	355	374	355	379
JATI	46	52	76	77	81	68	71	86
HAMDAN	326	528	551	521	487	461	502	543
AUR	444	580	660	696	656	684	603	646
Medan Maimun	2945	4126	4523	4398	4244	4208	4030	4213

Lanjutan Tabel/*Continued Table 3.5*

Desa/Kelurahan <i>Village/Kelurahan</i>	Kelompok Umur <i>Age Groups</i>								Total
	40 - 44	45 - 49	50 - 54	55 - 59	60 - 64	65 - 69	70 - 74	75 +	
(1)	(10)	(11)	(12)	(13)	(14)	(15)	(16)	(17)	(18)
Kampung Baru	1766	1477	1380	1063	900	618	371	407	21379
Sei Mati	838	747	678	537	474	335	191	257	11129
Suka Raja	379	301	298	219	217	208	131	147	4673
JATI	79	71	91	66	66	42	42	47	1061
HAMDAN	507	405	342	329	250	213	130	143	6238
AUR	646	542	540	427	347	285	184	196	8136
Medan Maimun	4215	3543	3329	2641	2254	1701	1049	1197	52616

Sumber/*Source* : Dinas Kependudukan dan Catatan Sipil Kota Medan Kondisi 31 Desember 2022/ *Sumatera Utara Province Population and Civil Registry Office Condition December 31, 2022*

Tabel 3.6
Table

**Jumlah Penduduk Menurut Kelurahan dan Agama di
Kecamatan Medan Maimun, 2022**
*Population by Kelurahan and Religion in Medan Maimun
Subdistrict, 2022*

Desa/Kelurahan Village/Kelurahan	Agama/Religion					
	Islam	Protestan	Katolik	Buddha	Hindu	Khonghucu
(1)	(2)	(3)	(4)	(5)	(6)	(7)
Kampung Baru	13367	681	1207	3084	65	6
Sei Mati	7273	117	82	989	30	20
Suka Raja	2319	362	93	77	1822	-
JATI	524	242	238	231	22631	-
HAMDAN	4605	852	134	192	455	-
AUR	4132	717	184	1687	190	2
Medan Maimun	32220	2971	1938	6260	25193	28

Sumber/Source : Kantor Camat Medan Maimun/Office of Medan Maimun Subdistrict

Tabel 3.7
Table

Jumlah Penduduk Menurut Kelurahan dan Warganegara Asing di Kecamatan Medan Maimun, 2022
Population by Kelurahan and Foreign Nationals in Medan Maimun Subdistrict, 2022

Desa/Kelurahan <i>Village/Kelurahan</i>	Jenis Kelamin/Sex			Jumlah <i>Total</i>
	China <i>China</i>	India <i>India</i>	Lainnya <i>Others</i>	
(1)	(2)	(3)	(4)	(5)
Kampung Baru	-	-	-	-
Sei Mati	-	-	-	-
Suka Raja	-	-	-	-
JATI	8	-	5	13
HAMDAN	-	-	-	-
AUR	15	5	3	23
Medan Maimun	23	5	8	36

Sumber/Source : Kantor Camat Medan Maimun/Office of Medan Maimun Subdistrict

Tabel 3.8
Table

**Jumlah Penduduk Menurut Kelurahan dan Jenis Mata
Pencarian di Kecamatan Medan Maimun, 2022**
*Population by Kelurahan and Livelihood in Medan Maimun
Subdistrict, 2022*

Desa/Kelurahan Village/Kelurahan	Mata Pencarian/Livelihood		
	PNS PNS	Swasta Private employee	TNI/POLRI TNI?POLRI
(1)	(2)	(3)	(4)
Kampung Baru	484	1735	11
Sei Mati	31	582	4
Suka Raja	20	409	1
JATI	4	69	-
HAMDAN	69	470	-
AUR	19	523	7
Medan Maimun	627	3788	23

Lanjutan Tabel/*Continued Table 3.9*

Desa/Kelurahan <i>Village/Kelurahan</i>	Mata Pencaharian/ <i>Livelihood</i>				
	Petani <i>Former</i>	Nelayan <i>Fisherman</i>	Pedagang <i>Merchant</i>	Pensiunan <i>Retiree</i>	Lainnya <i>Others</i>
(1)	(5)	(6)	(7)	(8)	(9)
Kampung Baru	1	0	635	231	18987
Sei Mati	0	0	618	49	10213
Suka Raja	5	0	7	7	4221
JATI	0	0	60	7	910
HAMDAN	0	0	21	30	5615
AUR	1	0	192	59	7384
Medan Maimun	7	0	1533	383	47330

Sumber/*Source* : Kantor Camat Medan Maimun/*Office of Medan Maimun Subdistrict*

04

SOSIAL & KESEJAHTERAAN

SOCIAL & WELFARE



PENJELASAN TEKNIS**TECHNICAL NOTES**

1. Tidak/belum pernah sekolah adalah mereka yang tidak pernah atau belum pernah terdaftar dan tidak pernah atau belum pernah aktif mengikuti pendidikan di suatu jenjang pendidikan formal. Termasuk juga yang tamat/belum tamat taman kanak-kanak tetapi tidak melanjutkan ke sekolah dasar.
2. Masih bersekolah adalah mereka yang terdaftar dan aktif mengikuti pendidikan formal dan nonformal (Paket A, B, atau C), baik pendidikan dasar, menengah maupun pendidikan tinggi. Bagi mahasiswa yang sedang cuti dianggap masih bersekolah.
3. Tidak bersekolah lagi adalah mereka yang pernah terdaftar dan aktif mengikuti pendidikan di suatu jenjang pendidikan formal dan nonformal (Paket A, B, atau C), tetapi pada saat pencacahan tidak lagi terdaftar dan tidak aktif mengikuti pendidikan.
4. Tamat sekolah adalah menyelesaikan pelajaran yang ditandai dengan lulus ujian akhir pada kelas atau tingkat terakhir suatu jenjang pendidikan di sekolah negeri maupun swasta dengan mendapatkan tanda tamat belajar/ijazah. Seseorang yang belum mengikuti pelajaran pada kelas tertinggi tetapi telah mengikuti ujian akhir dan lulus dianggap tamat sekolah.

1. *Not/never attending school is someone who has never attended or never been registered in a formal education, such as primary, secondary, and tertiary education. Those who just completed kindergarten are considered as never attended school.*
2. *Attending school is someone who is currently attending primary, secondary, or tertiary education, including package A, package B, or package C. College student who postpones his/her study is considered as attending school.*
3. *Not attending school anymore is someone who had enrolled and participated in formal and non-formal education in the past including package A, package B, or package C, but currently does not attend school.*
4. *Completed particular level of education is someone who has completed particular level of education in private or public school and accepting graduation certificate. Someone who has never attended the highest grade but passed the final exam is considered as completed particular level of education.*

5. Dapat membaca dan menulis artinya dapat membaca dan menulis kata-kata/kalimat sederhana dengan suatu aksara tertentu.
6. Jalur Pendidikan di Indonesia terdiri atas 1) pendidikan formal, 2) pendidikan nonformal, dan 3) pendidikan informal yang ketiganya dapat saling melengkapi dan memperkaya (Undang-Undang No. 20 Tahun 2013 tentang Sistem Pendidikan Nasional).
7. Jenjang Pendidikan Formal terdiri atas pendidikan dasar, pendidikan menengah, dan pendidikan tinggi. Jenis pendidikan yang diajarkan mencakup pendidikan umum, kejuruan, akademik, profesi, vokasi, keagamaan, dan khusus.
 - a. Pendidikan Dasar berbentuk Sekolah Dasar (SD) dan Madrasah Ibtidaiyah (MI) atau bentuk lain yang sederajat serta Sekolah Menengah Pertama (SMP) dan Madrasah Tsanawiyah (MTs), atau bentuk lain yang sederajat;
 - b. Pendidikan Menengah berbentuk Sekolah Menengah Atas (SMA), Madrasah Aliyah (MA), Sekolah Menengah Kejuruan (SMK), dan Madrasah Aliyah Kejuruan (MAK), atau bentuk lain yang sederajat;
 - c. Pendidikan Tinggi
5. *Able to read and write is the ability to read and write at least a simple sentence in any letter of alphabets.*
6. *The Education System in Indonesia consists of 1) a formal education, 2) non-formal education, and 3) informal education that all three can be complementary and enriching (Law No. 20 Year 2013 about The National Education System).*
7. *The Formal Education Level consists of primary education, secondary education, and high education. The kind of education that taught consists of general education, vocational, academic, professional, religious, and specific education.*
 - a. *The Primary Education consists of Elementary School and Islamic Elementary School or other equivalent forms and Junior High School and MTs, or other equivalent forms.*
 - b. *The Secondary Education consists of the senior high school, MA, Vocational School, and Vocational Madrasah Aliyah, or other equivalent forms.*
 - c. *The High Education consists*

merupakan jenjang pendidikan setelah pendidikan menengah yang mencakup program pendidikan diploma, sarjana, magister, spesialis, dan doktor yang diselenggarakan oleh perguruan tinggi. Perguruan tinggi dapat berbentuk akademi, politeknik, sekolah tinggi, institut, atau universitas;

of the education level after the secondary education that consists of diplomas, bachelor, master, specialist, and doctoral degrees that are held by the college. The colleges can be academy, polytechnic, high school, institute, or university.

8. Data dari Dinas Pendidikan Kota Medan : data sekolah, kelas, guru dan murid yang dicantumkan adalah data hingga periode 09 Desember 2018, di input oleh masing-masing Operator Sekolah ke dalam Data Pokok Pendidikan. Jumlah kelas yang didata adalah seluruh ruang kelas dengan kondisi baik, rusak ringan, rusak sedang, rusak berat dan rusak total. Jumlah kelas yang didata tidak termasuk ruang UKS, Perpustakaan dan Laboratorium. Jumlah guru yang didata adalah guru dengan status kepegawaian Pegawai Negeri Sipil, Guru Tetap Yayasan/Pegawai Tidak Tetap, Guru Tidak Tetap, Bantu Pusat dan Honorer.
9. Rumah Sakit adalah tempat pemeriksaan dan perawatan kesehatan, biasanya berada di bawah pengawasan dokter/tenaga medis, yang melayani penderita yang sakit untuk berobat rawat jalan atau rawat

8. *Data from Medan Municipality Office of Education : the school, class, teacher and student data included are data up to the period of December 9, 2018 inputted by each School Operator into the Principal Data of Education. The number of classes recorded are all classrooms with good condition, lightly damaged, moderately damaged, heavily damaged and totally damaged. The number of classes recorded does not include UKS, Library and Laboratory space. Number of teachers who are recorded are teachers with civil service status, civil servant, permanent foundation/nonpermanent employee, nonpermanent teacher, assist center and honorer.*
9. *Hospital is a place for health check, usually controlled/supervised by doctors/medical personnel to serve the ill patients to get outpatient or inpatient treatment services.*

- inap.
10. Rumah Sakit Bersalin adalah rumah sakit khusus untuk persalinan, dilengkapi pelayanan spesialis pemeriksaan kehamilan, persalinan, rawat inap dan rawat jalan ibu dan anak yang berada di bawah pengawasan dokter spesialis kandungan.
 11. Rumah Bersalin adalah sarana pelayanan kesehatan dengan izin sebagai rumah bersalin, dilengkapi pelayanan pemeriksaan kehamilan, persalinan serta pemeriksaan ibu dan anak yang berada di bawah pengawasan bidan senior.
 12. Poliklinik adalah sarana kesehatan yang dipakai untuk pelayanan berobat jalan, biasanya berada di bawah pengawasan dokter/ tenaga medis.
 13. Puskesmas (Pusat Kesehatan Masyarakat) adalah unit pelaksana teknis dinas kesehatan kabupaten/kota yang mempunyai fungsi utama sebagai penyelenggara pelayanan kesehatan tingkat pertama. Wilayah kerja puskesmas maksimal adalah satu kecamatan dan untuk dapat menjangkau wilayah kerjanya, puskesmas mempunyai jaringan pelayanan yang meliputi unit Puskesmas Pembantu (Pustu), unit Puskesmas Keliling (Puskel), dan unit bidan desa/komunitas (Peraturan Menteri Kesehatan RI No. 75 Tahun 2014 Tentang Pusat Kesehatan Masyarakat).
10. *Maternity Hospital is a specialized hospital for childbirth, has specialist inspection service to pregnancy, childbirth, hospitalization and outpatient for mothers and children that is under the supervision of an obstetrician.*
 11. *Maternity House is health care facility with a license as a maternity house, equipped with prenatal care, childbirth and examination of mothers and children which is under the supervision of a senior midwife.*
 12. *Polyclinic is a health facility in which to get outpatient services, usually under the control of doctor/ medical personnel.*
 13. *Public Health Center is technical implementation unit of regency health department that have the primary function as a first-level health care providers. The working area standard of public health center is one district and to reach their working areas, public health centers have a service network covering subsidiary of public health center, mobile public health center units, and midwife units (Regulation of the Minister of Health of Indonesia Number 75 Year 2014 about Public Health Center).*

14. Apotek adalah suatu tempat tertentu yang digunakan untuk melakukan pekerjaan kefarmasian, dan penyaluran/ penjualan obat atau bahan farmasi dan perbekalan kesehatan lainnya kepada masyarakat yang dikelola oleh tenaga apoteker (Peraturan Menteri Kesehatan RI No. 1332 Tahun 2002 Tentang Perubahan Atas Peraturan Menteri Kesehatan RI No. 922/MENKES/PER/X/1993 Tentang Ketentuan dan Tata Cara Pemberian Izin Apotek).
15. Imunisasi adalah memasukkan kuman atau racun penyakit tertentu yang sudah dilemahkan (vaksin) ke dalam tubuh dengan cara disuntik atau diminum (diteteskan dalam mulut) dengan maksud agar terjadi kekebalan tubuh terhadap penyakit tersebut.
16. Keluhan kesehatan adalah keadaan seseorang yang mengalami gangguan kesehatan atau kejiwaan, baik karena penyakit akut, penyakit kronis, kecelakaan, kriminal, atau hal lain.
17. Mengobati sendiri adalah upaya oleh anggota rumah tangga/ keluarga dengan melakukan pengobatan sendiri tanpa datang ke tempat fasilitas kesehatan atau memanggil dokter/petugas kesehatan ke rumahnya (misal minum obat modern, jamu, kerokan, kompres, kop, pijat) agar sembuh atau menjadi lebih ringan keluhan kesehatannya.
14. *Pharmacy is a specific place that is used for pharmaceutical jobs, and distribution/sale of drugs/ pharmaceuticals and other medical supplies to people that are administered by trained pharmacist (Regulation of the Minister of Health of Indonesia Number 1332 Year 2002 about the Changes of Regulation of the Minister of Health of Indonesia Number 922/MENKES/ PER/X/1993 about Pro-vision and Procedures for Administration of Licensed Pharmacies).*
15. *Immunization is putting enervated microbe of a certain disease into human body by injection or drinking (dropping into mouth) to make the body immune to that disease.*
16. *Health complaint is a condition where a person has health or mental problems because of a cute illness, chronically illness, accident, crimes, or others.*
17. *Self treatment is an effort of household members/family to have a health treatment by themselves without visiting health facilities or a doctor/health personnel (for instance, by taking modern medicine, herb medicine, chief with a coin, compress, cupping suction, massage) in order to recover from illness or reduce the health complaint.*

18. Angka penemuan kasus tuberkulosis adalah jumlah kasus baru tuberkulosis (TB) dan kasus TB yang didiagnosis kambuh yang diobati dalam program penanggulangan TB nasional dan dilaporkan kepada WHO, dibagi dengan perkiraan WHO terhadap jumlah kasus insiden tuberkulosis pada tahun yang sama, dinyatakan sebagai persentase.
 19. Angka keberhasilan pengobatan tuberkulosis smear positive/Basil Tahan Asam (BTA) positif adalah proporsi (dinyatakan sebagai persentase) kasus TB BTA positif yang terdaftar di bawah program pengendalian TB nasional pada tahun tertentu yang dinyatakan berhasil menyelesaikan pengobatan. Dengan atau tanpa bukti bakteriologi keberhasilan ("sembuh" dan "menyelesaikan pengobatan" masing-masing).
 20. Kasus kumulatif AIDS adalah kumulatif kasus AIDS sampai dengan referensi waktu tertentu.
 21. BCG (Bacillus Calmette Guerin) merupakan vaksinasi untuk mencegah penyakit TBC, diberikan pada bayi baru lahir atau anak, dengan suntikan pada kulit pangkal lengan atas. Bekas suntikan kemudian akan membentuk tonjolan kecil jaringan parut pada kulit lengan atas. Suntikan BCG diberikan kepada anak sebanyak 1 kali.
 22. DPT (Difteri, Pertusis, Tetanus) merupakan vaksin untuk
18. *The case detection rate for all forms of tuberculosis is the number of new and replese tuberculosis cases diagnosed and treated in national tuberculosis control programmes and notified to WHO, divided by WHO's estimate of the number of incident tuberculosis cases for the same year, expressed as a percentage.*
 19. *The treatment success rate for new pulmonary smear-positive tuberculosis cases is the proportion (expressed as a percentage) of new smear-positive tuberculosis cases registered under a national tuberculosis control programme in a given year that succesfully completed treatment. With or without bacteriological evidence of succes ("cured" and "treatment completed" respectively).*
 20. *Cummulative AIDS case is cummulative AIDS cases with reference to a particular time.*
 21. *BCG (Bacillus Calmette Guerin) is a vaccine to prevent TBC disease, given to newborns or children, by injection at the base of the skin of the upper arm. Injection site will form little bumps of scar tissue in the skin of the upper arm. BCG injections given to children 1 times.*
 22. *DPT (Diphtheria, Pertussis, Tetanus) is a vaccine to prevent the*

- mencegah penyakit Difteri, Pertusis, dan Tetanus yang diberikan pada bayi berumur 3 bulan ke atas, dengan suntikan pada paha, diulang 1 bulan dan 2 bulan kemudian, sehingga suntikan imunisasi DPT lengkap pada balita berjumlah 3 kali (kadang-kadang selang waktu antar suntikan bisa lebih dari 1 bulan).
23. Luas lantai adalah luas lantai yang ditempati dan digunakan untuk keperluan sehari-hari (sebatas atap).
24. Air leding adalah sumber air yang berasal dari air yang telah melalui proses penjernihan dan penyehatan sebelum dialirkan kepada konsumen melalui instalasi berupa saluran air. Sumber air ini biasanya diusahakan oleh PAM/PDAM/BPAM. Termasuk dalam hal ini air leding yang didapat secara eceran.
25. Sumur terlindung adalah air yang berasal dari dalam tanah yang digali dan lingkaran sumur tersebut dilindungi oleh tembok paling sedikit 0,8 meter di atas tanah dan 3 meter ke bawah tanah, serta ada lantai semen sejauh 1 meter dari lingkaran sumur.
26. Status penguasaan bangunan tempat tinggal milik sendiri adalah jika tempat tinggal tersebut pada waktu pencacahan betul-betul sudah milik kepala rumah tangga atau salah seorang *diphtheria, pertussis, and tetanus disease, given to infants aged 3 months and above, with a shot in the thigh, repeated one month and two months later, so that the complete DPT immunization shots at toddler totaling 3 times (sometimes the time interval between injections can be more than 1 month).*
23. *Floor area is the total area which is occupied and utilized daily.*
24. *Pipe water is a water source that comes from water that has been through a process of purification and sanitation before distribute to consumers through an instalation of water lines. This water source is usually distributed by PAM/PDAM/BPAM. This include a pipe water that sold at retail.*
25. *Protected wells is water that comes from the soil were excavated and the circumference of the well was protected by walls at least 0.8 meters above ground and 3 meters underground, and cement floor as far as 1 meter from the well circumference.*
26. *Own ownership property status is a status of dwelling occupied belongs to the head of household or one of the household member. Houses bought through bank credit or houses with leasing status*

- anggota rumah tangga. Rumah yang dibeli secara angsuran melalui kredit bank atau rumah dengan status sewa beli dianggap rumah milik sendiri.
27. Bencana Alam adalah peristiwa atau serangkaian peristiwa yang mengancam dan mengganggu kehidupan / penghidupan masyarakat yang disebabkan oleh faktor alam antara lain berupa gempa bumi, tsunami, gunung meletus, banjir, kekeringan, angin topan, dan tanah longsor.
28. Korban meninggal adalah orang yang dilaporkan tewas atau meninggal dunia akibat bencana.
29. Korban luka/sakit adalah orang yang mengalami luka-luka atau sakit, dalam keadaan luka ringan, luka sedang maupun luka parah/ berat, baik yang berobat jalan maupun rawat inap.
30. Rusak Berat adalah kriteria kerusakan yang mengakibatkan bangunan roboh atau sebagian besar komponen struktur rusak.
31. Rusak sedang adalah kriteria kerusakan yang mengakibatkan sebagian kecil komponen struktur rusak, dan komponen penunjang rusak namun bangunan masih tetap berdiri.
32. Rusak ringan adalah kriteria kerusakan yang mengakibatkan sebagian komponen struktur retak (struktur masih bisa digunakan) dan bangunan masih tetap berdiri.
- were also categorized as an own property.*
27. *Natural Disaster is an event or series of events that threaten and disrupt the lives and livelihoods caused by natural factors such as: earthquake, tsunami, volcanic eruption, flood, flash flood, drought, typhoon/ cyclone, and landslide.*
28. *Fatality is a person reported killed or death in the wake of a disaster.*
29. *Casualty is a person suffering injury or illness, in a state of light injury, moderate injury, or heavy injury, which in undergoing treatment as either an outpatient or inpatient.*
30. *Severely damaged is the criteria of damage that resulted most buildings collapsed or damaged its structural components.*
31. *Damaged is the criteria of damage that resulted defective fraction of structural components and supporting components damaged, but the building still stands.*
32. *Lightly damaged is the criteria of damage that resulted partially cracked structural components, but the structure still can be used and the building still stands.*

ULASAN

Pada tahun 2022, infrastruktur di Kota Medan telah berada pada kondisi yang baik. Di Kecamatan Medan Maimun, infrastruktur seperti pendidikan dan kesehatan merupakan suatu aspek yang telah berkembang dan menjadi fokus pembangunan wilayah setempat. Armada sarana dan tenaga kesehatan dan sarana dan tenaga pendidik merupakan hal yang tidak perlu dikhawatirkan lagi.

Pada tahun 2022, berdasarkan data yang diperoleh, terhitung sebanyak 25 Sekolah Dasar (SD) yang terdiri dari 17 SD Negeri dan 8 SD Swasta, 10 Sekolah Menengah Pertama (SMP) yang terdiri dari 3 SMP Negeri dan 7 SMP Swasta, 14 Sekolah Menengah Umum/Sekolah Menengah Kejuruan (SMU/SMK) yang terdiri dari 2 SMU/SMK Negeri dan 12 SMU/SMK swasta yang tersebar di seluruh kelurahan di Kecamatan Medan Maimun.

DESCRIPTION

In 2022, infrastructure in Medan Municipality has been at good condition level. In Medan Maimun Sub District, infrastructure such as education and health are developed aspects and have been target to local area development. The existence of health facilities and practitioners as well as education facilities and teachers is undoubtedly case by population of Medan municipality.

In 2022, based on data collected from Education Service of Medan Municipality, recorded 25 elementary schools comprising 17 public elementary schools and 8 private elementary schools, 10 junior high school comprising 3 public junior high school and 7 private junior high school, 14 senior high school/vocational high school comprising 2 public senior high school/vocational high school and 12 senior high school /vocational high school spread over all of the localities in Medan Maimun Sub District.

Gambar 4.1 Jumlah Sekolah Menurut Kecamatan dan Tingkat Pendidikan di Kota Medan, 2022
Figures *Number of Educational Facilities by Subdistrict and Educational Level in Medan Municipality, 2022*

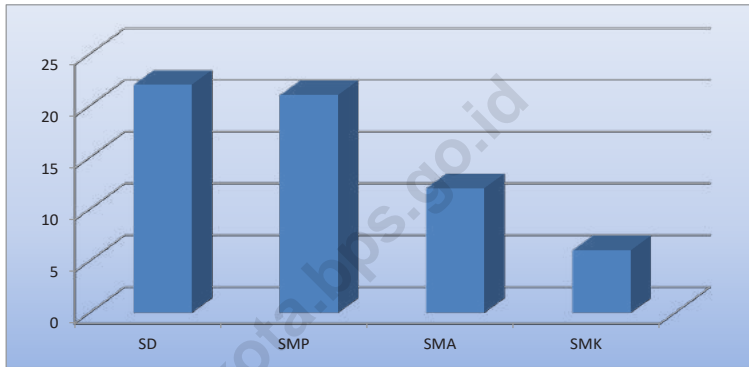

Sumber/Source : BPS, Pendataan Potensi Desa (Podes)/BPS-Statistics Indonesia, Village Potential Data Collection

4.1 PENDIDIKAN EDUCATION

Tabel 4.1.1 Jumlah Desa¹/Kelurahan yang Memiliki Fasilitas Sekolah Menurut Tingkat Pendidikan di Kecamatan Medan Maimun, 2022-2023
Number of Villages¹/Kelurahan Having Educational Facilities by Educational Level in Medan Maimun Subdistrict, 2022-2023

Tingkat Pendidikan Educational Level	2022/2023
(1)	(2)
Sekolah Dasar (SD) Primary School	22
Sekolah Menengah Pertama (SMP) Junior High School	21
Sekolah Menengah Atas (SMA) Senior High School	12
Sekolah Menengah Kejuruan (SMK) Vocational High School	6
Akademi/Perguruan Tinggi Academy/University	-

Catatan/Note: ¹ Desa pada tabel ini termasuk Unit Permukiman Transmigrasi (UPT) yang masih dibina oleh kementerian terkait/
Villages in this table include Transmigration Settlement Unit which is still fostered by the relevant ministries.

Sumber/Source: BPS, Pendataan Potensi Desa (Podes) 2020 dan 2021/BPS-Statistics Indonesia, *Village Potential Data Collecting 2020 and 2021*

Tabel 4.1.2 Jumlah Sekolah Menurut Tingkat Pendidikan di Kecamatan Medan Maimun, 2021/2022 dan 2022/2023
Table Number of Schools by Educational Level in Medan Maimun Subdistrict, 2021/2022 and 2022/2023

Tingkat Pendidikan Educational Level	Negeri/Public		Swasta/Private		Jumlah/Total	
	2021/2022	2022/2023	2021/2022	2022/2023	2021/2022	2022/2023
(1)	(2)	(3)	(4)	(5)	(6)	(7)
Taman Kanak-Kanak (TK) ¹ /Kindergarten ¹	...	-	...	8	...	8
Raudatul Athfal (RA) ² Raudatul Athfal (RA) ²	...	-	...	3	...	3
Sekolah Dasar (SD) ¹ Elementary Schools ¹	...	11	...	11	...	22
Madrasah Ibtidaiyah (MI) ² /Madrasah Ibtidaiyah (MI) ²	...	-	...	-	...	-
Sekolah Menengah Pertama (SMP) ¹ /Junior High Schools ¹	...	2	...	10	...	12
Madrasah Tsanawiyah (MTs) ² /Madrasah Tsanawiyah (MTs) ²	...	-	...	1	...	1
Sekolah Menengah Atas (SMA) ¹ /Senior High Schools ¹	...	-	...	4	...	4
Sekolah Menengah Kejuruan (SMK) ¹ Vocational High Schools ¹	...	-	...	2	...	2
Madrasah Aliyah (MA) ² Madrasah Aliyah (MA) ²	...	-	...	-	...	-

Catatan/Note: ³ Seluruh Raudatul Athfal (RA) berstatus swasta/All Raudatul Athfal (RA) are private

Sumber/Source: ¹ Kementerian Pendidikan, Kebudayaan, Riset, dan Teknologi, Sistem Data Pokok Pendidikan, data semester ganjil laporan sampai dengan 30 November 2021/Ministry of Education, Culture, Research, and Technology, Basic Education Data System, odd semester report data up to 30 November 2021

² Kementerian Agama, EMIS, data semester ganjil laporan sampai dengan 17 Februari 2022/Ministry of Religious Affairs, EMIS, odd semester report data up to 17 February 2022

Tabel 4.1.3
Table

Jumlah Guru Menurut Tingkat Pendidikan di Kecamatan Medan Maimun, 2021/2022 dan 2022/2023
Number of Teachers by Educational Level in Medan Maimun Subdistrict, 2021/2022 and 2022/2023

Tingkat Pendidikan Educational Level	Negeri/Public		Swasta/Private		Jumlah/Total	
	2021/2022	2022/2023	2021/2022	2022/2023	2021/2022	2022/2023
(1)	(2)	(3)	(4)	(5)	(6)	(7)
Taman Kanak-Kanak (TK) ¹ /Kindergarten ¹	...	-	...	32	...	32
Raudatul Athfal (RA) ² Raudatul Athfal (RA) ²	...	-	...	13	...	13
Sekolah Dasar (SD) ^{1,3} Elementary Schools ^{1,3}	...	134	...	133	...	267
Madrasah Ibtidaiyah (MI) ² /Madrasah Ibtidaiyah (MI) ²	...	-	...	-	...	-
Sekolah Menengah Pertama (SMP) ^{1,3} / Junior High Schools ^{1,3}	...	86	...	96	...	182
Madrasah Tsanawiyah (MTs) ² /Madrasah Tsanawiyah (MTs) ²	...	-	...	17	...	17
Sekolah Menengah Atas (SMA) ^{1,3} /Senior High Schools ^{1,3}	...	-	...	48	...	48
Sekolah Menengah Kejuruan (SMK) ^{1,3,4} Vocational High Schools ^{1,3,4}	...	-	...	20	...	20
Madrasah Aliyah (MA) ² Madrasah Aliyah (MA) ²	...	-	...	-	...	-

Catatan/Note: ³ Jumlah guru termasuk kepala sekolah dan guru/The total of teachers including headmaster and teacher.

⁴ Guru yang mengajar di dua sekolah atau lebih dihitung di masing-masing sekolah/Teacher who taught in two schools or more counted in every school.

Sumber/Source: ¹ Kementerian Pendidikan, Kebudayaan, Riset, dan Teknologi, Sistem Data Pokok Pendidikan, data semester ganjil laporan sampai dengan 30 November 2021/Ministry of Education, Culture, Research, and Technology, Basic Education Data System, odd semester report data up to 30 November 2021

² Kementerian Agama, EMIS, data semester ganjil laporan sampai dengan 17 Februari 2022/Ministry of Religious Affairs, EMIS, odd semester report data up to 17 February 2022

Tabel 4.1.4 Jumlah Murid Menurut Tingkat Pendidikan di Kecamatan Medan Maimun, 2021/2022 dan 2022/2023
Table Number of Pupils by Educational Level in Medan Maimun Subdistrict, 2021/2022 and 2022/2023

Tingkat Pendidikan Educational Level	Negeri/Public		Swasta/Private		Jumlah/Total	
	2021/2022	2022/2023	2021/2022	2022/2023	2021/2022	2022/2023
(1)	(2)	(3)	(4)	(5)	(6)	(7)
Taman Kanak-Kanak (TK) ¹ /Kindergarten ¹	260	...	260
Raudatul Athfal (RA) ² Raudatul Athfal (RA) ²	...	-	...	58	...	58
Sekolah Dasar (SD) ¹ Elementary Schools ¹	...	1812	...	2365
Madrasah Ibtidaiyah (MI) ² /Madrasah Ibtidaiyah (MI) ²
Sekolah Menengah Pertama (SMP) ¹ /Junior High Schools ¹	...	1697	...	1556
Madrasah Tsanawiyah (MTs) ² /Madrasah Tsanawiyah (MTs) ²	...	-	...	336	...	336
Sekolah Menengah Atas (SMA) ¹ /Senior High Schools ¹	...	-	...	1172
Sekolah Menengah Kejuruan (SMK) ¹ Vocational High Schools ¹	...	-	...	244
Madrasah Aliyah (MA) ² Madrasah Aliyah (MA) ²

Sumber/Source: ¹ Kementerian Pendidikan, Kebudayaan, Riset, dan Teknologi, Sistem Data Pokok Pendidikan, data semester ganjil laporan sampai dengan 30 November 2021/Ministry of Education, Culture, Research, and Technology, Basic Education Data System, odd semester report data up to 30 November 2021

² Kementerian Agama, EMIS, data semester ganjil laporan sampai dengan 17 Februari 2022/Ministry of Religious Affairs, EMIS, odd semester report data up to 17 February 2022

Tabel 4.1.5
Table

Jumlah Sekolah, Murid, dan Guru SD Negeri dan Swasta Menurut Kelurahan di Kecamatan Medan Maimun, 2022/2023
Total of Public and Private Elementary Schools, Pupil

Kelurahan <i>Locality</i>	SD <i>Elementary School</i>		Murid <i>Pupil</i>		Guru <i>Teacher</i>	
	Negeri/ <i>Public</i>	Swasta/ <i>Private</i>	Negeri/ <i>Public</i>	Swasta/ <i>Private</i>	Negeri/ <i>Public</i>	Swasta/ <i>Private</i>
(1)	(2)	(3)	(4)	(5)	(6)	(7)
Kampung Baru	5	3	453	453	57	25
Sei Mati	4	2	903	903	57	27
Suka Raja	-	1	149	149	-	7
JATI	-	3	272	272	-	39
HAMDAN	1	1	30	30	10	2
AUR	1	1	558	558	10	33
Medan Maimun	11	11	1812	2365	134	133

Sumber/Source: Kementerian Pendidikan, Kebudayaan, Riset, dan Teknologi, Sistem Data Pokok Pendidikan, data semester ganjil laporan sampai dengan 30 November 2021/Ministry of Education, Culture, Research, and Technology, Basic Education Data System, odd semester report data up to 30 November 2021

Tabel 4.1.6 Jumlah Sekolah, Murid, dan Guru SLTP Negeri dan Swasta Menurut Kelurahan di Medan Maimun, 2022/2023
Total of Public and Private Junior High Schools, Pupil and Teachers by Locality in Medan Maimun Sub District,

Kelurahan Locality	SMP Junior High School		Murid Pupil		Guru Teacher	
	Negeri/ Public	Swasta/ Private	Negeri/ Public	Swasta/ Private	Negeri/ Public	Swasta/ Private
(1)	(2)	(3)	(4)	(5)	(6)	(7)
Kampung Baru	2	3	1697	331	86	18
Sei Mati	-	1	-	246	-	16
Suka Raja	-	1	-	63	-	9
JATI	-	2	-	375	-	27
HAMDAN	-	1	-	-	-	-
AUR	-	2	-	541	-	26
Medan Maimun	2	10	1697	1556	86	96

Sumber/Source: Kementerian Pendidikan, Kebudayaan, Riset, dan Teknologi, Sistem Data Pokok Pendidikan, data semester ganjil laporan sampai dengan 30 November 2021/Ministry of Education, Culture, Research, and Technology, Basic Education Data System, odd semester report data up to 30 November 2021

Tabel 4.1.7
Table

Jumlah Sekolah, Murid, dan Guru SMA Negeri dan Swasta Menurut Kelurahan di Kecamatan Medan Maimun, 2022/2023
Total of Public and Private Senior High Schools, Pupil

Kelurahan <i>Locality</i>	SMA <i>Senior High School</i>		Murid <i>Pupil</i>		Guru <i>Teacher</i>	
	Negeri/ <i>Public</i>	Swasta/ <i>Private</i>	Negeri/ <i>Public</i>	Swasta/ <i>Private</i>	Negeri/ <i>Public</i>	Swasta/ <i>Private</i>
(1)	(2)	(3)	(4)	(5)	(6)	(7)
Kampung Baru	-	1	-	77	-	4
Sei Mati	-	1	-	237	-	4
Suka Raja	-	-	-	-	-	-
JATI	-	1	-	652	-	27
HAMDAN	-	-	-	-	-	-
AUR	-	1	-	206	-	13
Medan Maimun	-	4	-	1172	-	48

Sumber/*Source*: Kementerian Pendidikan, Kebudayaan, Riset, dan Teknologi, Sistem Data Pokok Pendidikan, data semester ganjil laporan sampai dengan 30 November 2021/*Ministry of Education, Culture, Research, and Technology, Basic Education Data System, odd semester report data up to 30 November 2021*

Tabel 4.1.8
Table

Jumlah Sekolah, Murid, dan Guru SMK Negeri dan Swasta Menurut Kelurahan di Medan Maimun, 2022/2023
Total of Public and Private Vocational High Schools, Pupil and Teachers by Locality in Medan Maimun Sub District, 2022/2023

Kelurahan Locality	SMK Vocational School		Murid Pupil		Guru Teacher	
	Negeri/ Public	Swasta/ Private	Negeri/ Public	Swasta/ Private	Negeri/ Public	Swasta/ Private
(1)	(2)	(3)	(4)	(5)	(6)	(7)
Kampung Baru	-	2	-	244	-	20
Sei Mati	-	-	-	-	-	-
Suka Raja	-	-	-	-	-	-
JATI	-	-	-	-	-	-
HAMDAN	-	-	-	-	-	-
AUR	-	-	-	-	-	-
Medan Maimun	-	2	-	244	-	20

Sumber/Source: Kementerian Pendidikan, Kebudayaan, Riset, dan Teknologi, Sistem Data Pokok Pendidikan, data semester ganjil laporan sampai dengan 30 November 2021/Ministry of Education, Culture, Research, and Technology, Basic Education Data System, odd semester report data up to 30 November 2021

Tabel 4.1.9
Table

Jumlah Madrasah Negeri dan Swasta di Kecamatan Medan Maimun, 2022/2023
Total of Madrasah School in Medan Maimun Sub District, 2022/2023

Sekolah	Negeri/Public	Swasta/Private	Jumlah/Total
(1)	(2)	(3)	(4)
Raudhatul Athfal	-	3	3
Madrasah Ibtidaiyah	-	-	-
Madrasah Tsanawiyah	-	1	1
Madrasah Aliyah	-	-	-

Sumber/Source: Kantor Kementerian Agama Kota Medan/ Religion Office of Medan Municipality

Tabel 4.1.10 Jumlah Sekolah Raudhatul Athfal (RA) di Kecamatan Medan Maimun, 2022/2023
Table Total of Raudhatul Athfal (RA) Schools in Medan Maimun Sub District, 2022/2023

Kelurahan Locality	Negeri/Public	Swasta/Private	Jumlah/Total
(1)	(2)	(3)	(4)
Kampung Baru	-	3	3
Sei Mati	-	-	-
Suka Raja	-	-	-
JATI	-	-	-
HAMDAN	-	-	-
AUR	-	-	-
Medan Maimun	-	-	-

Sumber/Source: Kantor Kementerian Agama Kota Medan/ Religion Office of Medan Municipality

Tabel 4.1.11
Table

Jumlah Sekolah, Murid, dan Guru Madrasah Tsanawiyah Negeri dan Swasta Menurut Kelurahan di Kecamatan Medan Maimun, 2022/2023
Total of Public and Private Madrasah Tsanawiyah (MTs) Schools, Pupil and Teachers by Locality in Medan Maimun Sub District, 2022/2023

Kelurahan <i>Locality</i>	Madrasah Tsanawiyah <i>MTs School</i>		Murid <i>Pupil</i>		Guru <i>Teacher</i>	
	Negeri/ <i>Public</i>	Swasta/ <i>Private</i>	Negeri/ <i>Public</i>	Swasta/ <i>Private</i>	Negeri/ <i>Public</i>	Swasta/ <i>Private</i>
(1)	(2)	(3)	(4)	(5)	(6)	(7)
Kampung Baru	-	1	-	336	-	17
Sei Mati	-	-	-	-	-	-
Suka Raja	-	-	-	-	-	-
JATI	-	-	-	-	-	-
HAMDAN	-	-	-	-	-	-
AUR	-	-	-	-	-	-
Medan Maimun	-	-	-	-	-	-

Sumber/Source: Kantor Kementerian Agama Kota Medan/ Religion Office of Medan Municipality

**4.2 AGAMA DAN SOSIAL LAINNYA
RELIGION AND OTHER SOCIAL AFFAIRS**

Tabel 4.2.1 Jumlah Penduduk Menurut Agama dan Kelurahan di Kecamatan Medan Maimun, 2022
Table Total of Worship Places by Kelurahan in Medan Maimun Sub District, 2022

Desa/Kelurahan Village/Kelurahan	Islam	Kristen	Katolik	Budha	Hindu	Konghucu
(1)	(2)	(3)	(4)	(5)	(6)	(7)
Kampung Baru	13367	681	1207	3084	65	6
Sei Mati	7273	117	82	989	30	20
Suka Raja	2319	362	93	77	1822	-
JATI	524	242	238	231	22631	-
HAMDAN	4605	852	134	192	455	-
AUR	4132	717	184	1687	190	2
Medan Maimun	32220	2971	1938	6260	25193	28

Sumber/Source : Kantor Camat Medan Maimun/Office of Medan Maimun Subdistrict

05

PERTANIAN
AGRICULTURE



PENJELASAN TEKNIS

1. **Lahan sawah** adalah lahan pertanian yang berpetak-petak dan dibatasi oleh pematang (galengan), saluran untuk menahan/ menyalurkan air, yang biasanya ditanami padi sawah tanpa memandang dari mana diperoleh atau status lahan tersebut. Lahan yang dimaksud termasuk lahan yang terdaftar di Pajak Bumi Bangunan, luran Pembangunan Daerah, lahan bengkok, lahan serobotan, lahan rawa yang ditanami padi dan lahan bekas tanaman tahunan yang telah dijadikan sawah, baik yang ditanami padi, palawija atau tanaman semusim lainnya.
2. **Tegal/Kebun** adalah lahan pertanian bukan sawah (lahan kering) yang ditanami tanaman semusim atau tahunan dan terpisah dengan halaman sekitar rumah serta penggunaannya tidak berpindah pindah.
3. **Ladang/Huma** adalah lahan pertanian bukan sawah (lahan kering) yang biasanya ditanami tanaman semusim dan penggunaannya hanya semusim atau dua musim, kemudian akan ditinggalkan bila sudah tidak subur lagi (berpindah-pindah). Kemungkinan lahan ini beberapa tahun kemudian akan dikerjakan kembali jika sudah subur.

TECHNICAL NOTES

1. **Wetland** is agricultural land that separated by small dykes to resist water, where the main crop is usually wetland paddy without considering where it is got from or the status of the land. It includes the land that is registered at land income tax office, regional development contribution, 'bengkok' land, illegal ownership, swamps for rice cultivation, and annual crop land mark that has been used as rice field, which are both planted with paddy, secondary crops or the other seasonal crops.
2. **Dry field/Garden** is an dryland (unirrigated land) which is planted with seasonal or annual crops and separately from the yard around the house without shifting.
3. **Unirrigated agricultural field /Shifting cultivation land** is dryland (unirrigated land) that usually is cultivated for seasonal crops and utilized only for one or two seasons, then it will be left when it is not fertile (shifting). Maybe, this land will be used again in a few years if it has been fertile.

- 4. Lahan yang sementara tidak diusahakan** adalah lahan yang biasanya diusahakan tetapi untuk sementara (lebih dari 1 (satu) tahun tetapi kurang dari atau sama dengan 2 (dua) tahun) tidak diusahakan, termasuk lahan sawah yang tidak diusahakan selama lebih dari 2 (dua) tahun.
- 4. Temporarily unused land** is land that is regularly used but temporarily (more than a year but less or equal than two years) is unused, it includes wetland that is not cultivated more than two years.
- 5.** Data pokok tanaman pangan yang dikumpulkan adalah luas panen dan produktivitas (hasil per hektar). Produksi tanaman pangan merupakan hasil perkalian antara luas panen dengan produktivitas. Pengumpulan data luas panen dilakukan setiap bulan dengan pendekatan area kecamatan di seluruh wilayah Indonesia. Pengumpulan data produktivitas dilakukan melalui pengukuran langsung pada plot ubinan berukuran 2½ m x 2½ m. Pengumpulan data produktivitas dilakukan setiap subround (empat bulanan) pada waktu panen petani.
- 5.** The main food crops data collected consists of harvested area and productivity (yield per hectare). Food crops production is generated by harvested area multiplied by productivity. The harvested area data is collected every month using sub district area approach in all sub district in Indonesia. The productivity data collection is conducted by a direct measurement in 2½m x 2½m crop cutting plot. The productivity measurement is conducted in every subround (four monthly) at the time when farmers are harvesting their crops.
- 6. Data produksi padi dan palawija yang disajikan** adalah dalam kualitas: gabah kering giling (padi), pipilan kering (jagung), biji kering (kedelai dan kacang tanah), dan umbi basah (ubi kayu dan ubi jalar).
- 6. Production of paddy and secondary crops data** are presented in the form of: dry unhusked rice (paddy), dry loose maize (maize), dry shells crops (soybeans and peanuts), and fresh roots (cassava and sweet potatoes).
- 7. Tanaman sayuran dan buah-buahan semusim. Tanaman sayuran semusim**
- 7. Seasonal vegetable and fruit plants. Seasonal vegetable plants are**

adalah tanaman sumber vitamin, garam mineral dan lain-lain yang dikonsumsi dari bagian tanaman yang berupa daun, bunga, buah, dan umbinya, yang berumur kurang dari satu tahun.

Tanaman buah-buahan semusim adalah tanaman sumber vitamin, garam mineral, dan lain-lain yang dikonsumsi dari bagian tanaman yang berupa buah, berumur kurang dari satu tahun, tidak berbentuk pohon/rumpun tetapi menjalar dan berbatang lunak.

8. Tanaman buah-buahan dan sayuran tahunan

Tanaman buah-buahan tahunan adalah tanaman sumber vitamin, garam mineral, dan lain-lain yang dikonsumsi dari bagian tanaman yang berupa buah dan merupakan tanaman tahunan.

Tanaman sayuran tahunan adalah tanaman sumber vitamin, garam mineral, dan lain-lain yang dikonsumsi dari bagian tanaman yang berupa daun dan atau buah yang berumur lebih dari satu tahun

9. Tanaman biofarmaka adalah tanaman yang bermanfaat untuk obat-obatan, kosmetik, dan kesehatan yang dikonsumsi atau digunakan dari bagian-bagian tanaman seperti daun, batang, buah, umbi (rimpang) ataupun akar.

plants which are the sources of vitamin, mineral salt, etc, consumed from the part of the plant in the form of leaf, flower, fruit, and root with the age of less than one year.

Seasonal fruit plants are plants which are the sources of vitamin, mineral salt, etc, consumed from the part of the plant in the form of fruits. These plants are creeps with the age of less than one year

8. Annual fruit and vegetable plants

Annual fruit plants are plants which are the sources of vitamin, contained mineral salt, etc, consumed from the part of plant in the form of fruit and more than one year of age.

Annual vegetable plants are plants which are the sources of vitamin, contained mineral salt, etc, consumed from the part of the plant in the form of vegetable and more than one year of age.

9. Medicinal plants are plants which are useful for medicine. It is consumed from part of the plant such as leaf, flower, fruit, tuber, and root.

10. Tanaman hias adalah tanaman yang mempunyai nilai keindahan baik bentuk, warna daun, tajuk maupun bunganya, sering digunakan untuk penghias pekarangan dan lain sebagainya.

11. Luas panen tanaman hortikultura adalah luas tanaman sayuran, buah-buahan, biofarmaka, dan tanaman hias yang diambil hasilnya/dipanen pada periode pelaporan.

12. Luas panen untuk tanaman sayuran adalah luas tanaman yang dipanen sekaligus/habis/dibongkar dan luas tanaman yang dipanen berkali-kali (lebih dari satu kali)/belum habis.

Tanaman yang dipanen sekaligus/habis/dibongkar adalah tanaman yang sehabis panen langsung dibongkar/dicabut, terdiri dari bawang merah, bawang putih, bawang daun, kentang, kol/kubis, kembang kol, petsai/sawi, wortel, lobak, dan kacang merah.

Tanaman yang dipanen berkali-kali (lebih dari satu kali)/belum habis adalah tanaman yang pemanenannya lebih dari satu kali dan biasanya dibongkar apabila panen terakhir sudah tidak memadai lagi, terdiri dari: kacang panjang, cabe besar, cabe rawit, jamur, tomat, terung, buncis, ketimun, labu siam, kangkung, bayam, melon, semangka, dan

10. Ornamental plants are plants which have a beauty value, either in shape, colour of leaf or crown of flower, and they are often used as a yard decorator.

11. Harvested area of horticulture is area which vegetable, fruit, medicinal and ornamental plant of crop harvested during the period of report.

12. Harvested area of vegetables is area of entirely plant harvested/demolished and plant harvested several times/undemolished.

Entirely plants harvested/demolished are plants usually harvested once and demolished to be substituted by other plants, consisting of: shallots, garlic, leeks, potato, cabbage, cauli flower, mustard green, carrots, chinese radish, and red kidney beans.

Plants harvested several times/undemolished are plants usually harvested more than once and demolished in the case that the last harvest was economically not profitable. They consist of : yard long beans, chili, small chili, mushroom, tomatoes, egg plant, french beans, cucumber, pumpkin/chajota, swamp cabbage, spinach, melon, watermelon, and blewah.

blewah.

- 13. Produksi hortikultura** adalah hasil menurut bentuk produk dari setiap tanaman sayuran, buah-buahan, biofarmaka dan tanaman hias yang diambil berdasarkan luas yang dipanen/tanaman yang menghasilkan pada bulan/triwulan laporan.
- 13. Horticulture production** is the standard production quantity form of vegetable, fruit, medicinal and ornamental plant based on harvested area/the number of production plants reported monthly/quarterly.
14. Data perkebunan besar dikumpulkan oleh BPS setiap bulan secara lengkap (sensus bulanan) dengan sistem surat pos. Khusus untuk tanaman kelapa, cengkeh, dan kapok, datanya diperoleh dari Direktorat Jenderal Perkebunan. Data perkebunan rakyat juga diperoleh dari Direktorat Jenderal Perkebunan.
14. Data on estates are collected by the BPS every month on complete basis through a mailing system. Data on coconut, clove, and kapok, as well as on smallholder plantation, are acquired from the Directorate General of Estates.
- 15. Penghitungan luas tanaman perkebunan besar** adalah pada keadaan akhir tahun dan tidak termasuk yang luasnya kurang dari 5 hektar.
- 15. Planted areas of estates** refer to condition at the end of the year, and exclude areas less than 5 hectares.
- 16. Bentuk produksi perkebunan** adalah; karet kering (karet), daun kering (teh dan tembakau), biji kering (kopi dan coklat), kulit kering (kayu manis dan kina), serat kering (rami), bunga kering (cengkeh), refined sugar (tebu dari perkebunan besar), gula mangkok (tebu dari perkebunan rakyat), ekivalen kopra (kopra), biji dan bunga (pala) serta minyak daun (sereh).
- 16. Production of estates crops** are follows: dry rubber (rubber); dry leaves (tea and tobacco); dry beans (coffee and cocoa); dry bark (cassia vera and cinchona); dry fibre (rosella); dry flowers/buds (cloves); refined sugar (sugar cane from estate); cup sugar (sugar cane from smallholders); copra (copra); seeds and buds (nutmeg); and leaf oil (citronella).

ULASAN

DESCRIPTION

Hortikultura

Pada tahun 2022, dilihat dari tanaman buah-buahan, buah mangga, merupakan buah dengan produksi paling banyak di Kecamatan Medan Maimun mencapai 29 kwintal disusul oleh jambu biji sebanyak 7 kwintal dan jambu air sebanyak 4 kwintal.

Horticulture

In 2022, judging from the fruit plants, mango is the fruit with the most production in Medan Maimun Subdistrict reaching 29 quintals, followed by guava as much as 7 quintals and water guava as much as 4 quintals.

<https://medankota.bps.go.id>

Gambar 5.1
Figures

Produksi Buah-Buahan dan Sayuran Tahunan Menurut jenis Tanaman di Kecamatan Medan Maimun (Kwintal), 2022

Production of Annual Fruits and Vegetables in Medan Maimun Subdistrict (Stalks), 2022

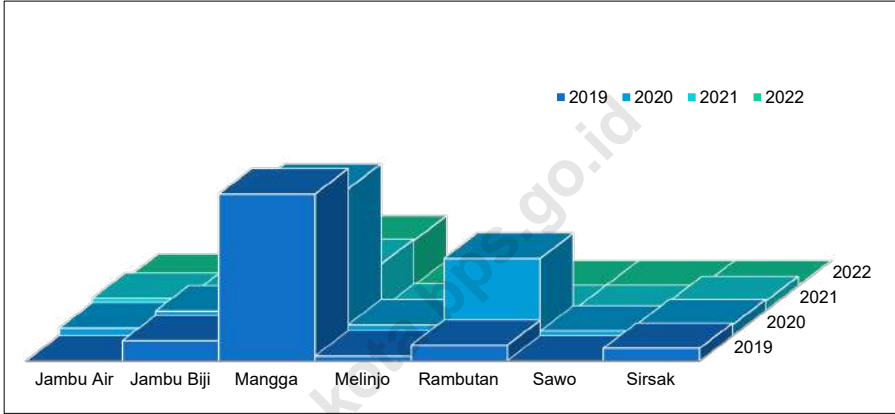

Sumber/Source: BPS, Statistik Pertanian Hortikultura SPH-SBS/BPS-Statistics Indonesia, Agricultural Statistic for Horticulture SPH-SBS

**5.1 HORTIKULTURA
HOLTICULTURE**

Tabel 5.1.1 Luas panen Tanaman Sayuran dan Buah-buahan Semusim Menurut Jenis Tanaman di Kecamatan Medan Maimun (Ha) 2019–2022
Harvested Area of Vegetables and Fruits in Medan Maimun Subdistrict (Ha), 2019–2022

Jenis Tanaman Kind of Plants	2019	2020	2021	2022
(1)	(2)	(3)	(4)	(5)
Bawang Merah / Shallots	-	-	-	-
Bawang Putih / Garlic	-	-	-	-
Bayam / Spinach	-	-	-	-
Blewah / Blewah	-	-	-	-
Buncis / String Bean	-	-	-	-
Cabai Besar / Big Chili	-	-
Cabai Rawit / Cayenne Pepper	-	-	-	-
Jamur / Mushroom	-	-	-	-
Kacang Merah / Red Beans	-	-	-	-
Kacang Panjang / Long Beans	-	-	-	-
Kangkung / Water Spinach	-	-	-	-
Kembang Kol / Cauliflower	-	-	-	-
Kentang / Potato	-	-	-	-
Ketimun / Cucumber	-	-	-	-
Kubis / Cabbage	-	-	-	-
Labu Siam / Chayote	-	-	-	-
Lobak / Radish	-	-	-	-
Melon / Melon	-	-	-	-
Paprika / Bell Pepper	-	-	-	-
Petsai / Sawi / Chinese Cabbage / Mustard Green	-	-	-	-
Semangka / Watermelon	-	-	-	-
Stoberi / Strawberry	-	-	-	-
Terung / Eggplant	-	-	-	-
Tomat / Tomato	-	-	-	-
Wortel / Carrot	-	-	-	-

Sumber/Source: BPS, Statistik Pertanian Hortikultura SPH-SBS/BPS-Statistics Indonesia, Agricultural Statistic for Horticulture SPH-SBS

Tabel 5.1.2
Table

Produksi Tanaman Sayuran dan Buah-buahan Semusim Menurut Jenis Tanaman di Kecamatan Medan Maimun (Ha) 2019–2022
Production Area of Vegetables and Fruits in Medan Maimun Subdistrict (Ha), 2019–2022

Jenis Tanaman Kind of Plants	2019	2020	2021	2022
(1)	(2)	(3)	(4)	(5)
<i>Bawang Merah / Shallots</i>	-	-	-	-
<i>Bawang Putih / Garlic</i>	-	-	-	-
<i>Bayam / Spinach</i>	-	-	-	-
<i>Buncis / String Bean</i>	-	-	-	-
<i>Cabai Besar / Big Chili</i>	-	-	-	-
<i>Cabai Keriting / Chili</i>	-	-
<i>Cabai Rawit / Cayenne Pepper</i>	-	-	-	-
<i>Jamur / Mushroom</i>	-	-	-	-
<i>Kacang Panjang / Long Beans</i>	-	-	-	-
<i>Kangkung / Water Spinach</i>	-	-	-	-
<i>Kembang Kol / Cauliflower</i>	-	-	-	-
<i>Kentang / Potato</i>	-	-	-	-
<i>Ketimun / Cucumber</i>	-	-	-	-
<i>Kubis / Cabbage</i>	-	-	-	-
<i>Labu Siam / Chayote</i>	-	-	-	-
<i>Melon / Melon</i>	-	-	-	-
<i>Paprika / Bell Pepper</i>	-	-	-	-
<i>Petsai / Sawi / Chinese Cabbage / Mustard Green</i>	-	-	-	-
<i>Semangka / Watermelon</i>	-	-	-	-
<i>Stoberi / Strawberry</i>	-	-	-	-
<i>Terung / Eggplant</i>	-	-	-	-
<i>Tomat / Tomato</i>	-	-	-	-
<i>Wortel / Carrot</i>	-	-	-	-

Sumber/Source: BPS, Statistik Pertanian Hortikultura SPH-SBS/BPS-Statistics Indonesia, Agricultural Statistic for Horticulture SPH-SBS

Tabel 5.1.3 Luas panen Tanaman Biofarmaka Menurut Jenis Tanaman di Kecamatan Medan Maimun (Ha) 2019–2022
Table *Harvested Area of Medical Plants by Kind of Plant in Medan Maimun Subdistrict (Ha), 2019–2022*

Jenis Tanaman <i>Kind of Plants</i>	2019	2020	2021	2022
(1)	(2)	(3)	(4)	(5)
<i>Jahe / Ginger</i>	-	-	-	-
<i>Kapulaga / Java Cardamom</i>	-	-	-	-
<i>Kencur / East Indian Galangal</i>	-	-	-	-
<i>Kunyit / Tumeric</i>	-	-	-	-
<i>Laos / Lengkuas / Galanga</i>	-	-	-	-
<i>Lidah Buaya / Aloevera</i>	-	-	-	-
<i>Mengkudu / Pace</i>	-	-	-	-
<i>Sambiloto / King of Bitter</i>	-	-	-	-
<i>Serai / Lemongrass</i>
<i>Temukunci / Chinese Keys</i>	-	-	-	-
<i>Temulawak / Java Tumeric</i>	-	-	-	-

Sumber/Source: BPS, Statistik Pertanian Hortikultura SPH-TBF/BPS-Statistics Indonesia, *Agricultural Statistic for Horticulture SPH-TBF*

Tabel 5.1.4 **Produksi Tanaman Biofarmaka Menurut Jenis Tanaman di Kecamatan Medan Maimun (Kg) 2019–2022**
Table **Production of Medical Plants by Kind of Plant in Medan Maimun Subdistrict (Kg), 2019–2022**

Jenis Tanaman Kind of Plants	2019	2020	2021	2022
(1)	(2)	(3)	(4)	(5)
<i>Jahe / Ginger</i>	-	-	-	-
<i>Kapulaga / Java Cardamom</i>	-	-	-	-
<i>Kencur / East Indian Galangal</i>	-	-	-	-
<i>Kunyit / Tumeric</i>	-	-	-	-
<i>Laos / Lengkuas / Galanga</i>	-	-	-	-
<i>Lidah Buaya / Aloevera</i>	-	-	-	-
<i>Mengkudu / Pace</i>	-	-	-	-
<i>Sambiloto / King of Bitter</i>	-	-	-	-
<i>Serai / Lemongrass</i>
<i>Temukunci / Chinese Keys</i>	-	-	-	-
<i>Temulawak / Java Tumeric</i>	-	-	-	-

Sumber/Source: BPS, Statistik Pertanian Hortikultura SPH-TBF/BPS-Statistics Indonesia, Agricultural Statistic for Horticulture SPH-TBF

Tabel 5.1.5 Luas panen Tanaman Hias Menurut jenis Tanaman di Kecamatan Medan Maimun (Ha) 2019–2022
Table *Harvested Area of Ornamental Plants by Kind of Plant in Medan Maimun Subdistrict (Ha), 2019–2022*

Jenis Tanaman Kind of Plants	2019	2020	2021	2022
(1)	(2)	(3)	(4)	(5)
<i>Anggrek / Orchid</i>	-	-	-	-
<i>Anthurium Bunga / Flamingo Lily Flower</i>	-	-	-	-
<i>Anthurium Daun / Anthurium</i>	-	-
<i>Anyelir / Carnation</i>	-	-
<i>Dracaena / Dracaena</i>	-	-	-	-
<i>Gladiol / Gladiol</i>	-	-
<i>Herbras / Gerbera</i>	-	-	-	-
<i>Kamboja Jepang / Adenium</i>	-	-
<i>Krisan / Chrysantemum</i>	-	-	-	-
<i>Mawar / Rose</i>	-	-	-	-
<i>Melati / Jasmine</i>	-	-	-	-
<i>Pakis / Leather Leaf Fern</i>	-	-	-	-
<i>Palem / Palm</i>	-	-	-	-
<i>Pedang-Pedangan / Sansevieria</i>	-	-	-	-
<i>Philodendron / Philodendron</i>	-	-	-	-
<i>Pisang-pisangan / Heliconia</i>	-	-	-	-
<i>Sedap Malam / Tuberose</i>	-	-	-	-
<i>Sri Rejeki / Aglaonema</i>	-	-	-	-

Sumber/Source: BPS, Statistik Pertanian Hortikultura SPH-TH/BPS-Statistics Indonesia, Agricultural Statistik for Horticulture SPH-TH

Tabel 5.1.6 **Produksi Tanaman Hias Menurut jenis Tanaman di Kecamatan Medan Maimun (Tangkai) 2019–2022**
Table **Harvested Area of Ornamental Plants by Kind of Plant in Medan Maimun Subdistrict (Stalks), 2019–2022**

Jenis Tanaman Kind of Plants	2019	2020	2021	2022
(1)	(2)	(3)	(4)	(5)
<i>Anggrek / Orchid</i>	-	-	-	-
<i>Anthurium Bunga / Flamingo Lily Flower</i>	-	-	-	-
<i>Anthurium Daun / Anthurium</i>	-	-
<i>Anyelir / Carnation</i>	-	-
<i>Dracaena / Dracaena</i>	-	-	-	-
<i>Gladiol / Gladiol</i>	-	-
<i>Herbras / Gerbera</i>	-	-	-	-
<i>Kamboja Jepang / Adenium</i>	-	-
<i>Krisan / Chrysantemum</i>	-	-	-	-
<i>Mawar / Rose</i>	-	-	-	-
<i>Melati / Jasmine</i>	-	-	-	-
<i>Pakis / Leather Leaf Fern</i>	-	-	-	-
<i>Palem / Palm</i>	-	-	-	-
<i>Pedang-Pedangan / Sansevieria</i>	-	-	-	-
<i>Philodendron / Philodendron</i>	-	-	-	-
<i>Pisang-pisangan / Heliconia</i>	-	-	-	-
<i>Sedap Malam / Tuberose</i>	-	-	-	-
<i>Sri Rejeki / Aglaonema</i>	-	-	-	-

Sumber/Source: BPS, Statistik Pertanian Hortikultura SPH-TH/BPS-Statistics Indonesia, Agricultural Statistik for Horticulture SPH-TH

Tabel 5.1.7 **Produksi Buah-Buahan dan Sayuran Tahunan Menurut jenis Tanaman di Kecamatan Medan Maimun (Kwintal) 2019–2022**
Production of Annual Fruits and Vegetables in Medan Maimun Subdistrict (Stalks), 2019–2022

Jenis Tanaman Kind of Plants	2019	2020	2021	2022
(1)	(2)	(3)	(4)	(5)
Alpukat / Avocado	-	-	-	-
Belimbing / Starfruit	-	-	-	-
Duku / Langsat / Kokosan / Duku	-	-	-	-
Durian / Durian	-	-	-	-
Jambu Air / Water Apple	-	5	8	4
Jambu Biji / Guava	13	16	9	7
Jengkol / Jengkol	-	-	-	-
Jeruk Besar / Pomelo	-	-	-	-
Jeruk Siam / Keprok	-	-	-	-
Mangga / Mango	108	95	30	29
Manggis / Mangosteen	-	-	-	-
Melinjo / Gnetum Melinjo	3	7	1	-
Nangka / Cempedak / Jackfruit	-	-	-	-
Nenas / Pineapple	-	-	-	-
Pepaya / Papaya	-	-	-	-
Petai / Twisted Cluster Bean	-	-	-	-
Pisang / Banana	-	-	-	-
Rambutan / Rambutan	10	50	-	-
Salak / Snakefruit	-	-	-	-
Sawo / Sapodilla Sawo	-	3	-	-
Sirsak / Soursop	8	7	6	-
Sukun / Breadfruit	-	-	-	-
Lemon	-	-

Sumber/Source: BPS, Statistik Pertanian Hortikultura SPH-BST/BPS-Statistics Indonesia, Agricultural Statistic for Horticulture SPH-BST

06

PERBANKAN, KOPERASI, DAN PERDAGANGAN
BANKING, COOPERATIVE, AND TRADE



PENJELASAN TEKNIS

1. Bank adalah sebuah lembaga intermediasi keuangan umumnya didirikan dengan kewenangan menerima simpanan uang, meminjamkan uang, dan menerbitkan promes atau yang dikenal sebagai banknote. Kata bank berasal dari bahasa Italia banca yang berarti tempat penukaran uang.
2. Sedangkan menurut undang-undang perbankan bank adalah badan usaha yang menghimpun dana dari masyarakat dalam bentuk simpanan dan menyalurkannya kepada masyarakat dalam bentuk kredit atau bentuk-bentuk lainnya dalam rangka meningkatkan taraf hidup rakyat banyak. Industri perbankan telah mengalami perubahan besar dalam beberapa tahun terakhir.
3. Menurut Bank Indonesia sesuai UU Perbankan 1992, struktur perbankan di Indonesia terdiri atas bank umum dan BPR. Perbedaan utama keduanya adalah kegiatan operasionalnya.
4. Koperasi dapat diartikan sebagai sebuah badan usaha yang beranggotakan sekumpulan orang yang kegiatannya berlandaskan prinsip koperasi

TECHNICAL NOTES

1. *Bank is a financial intermediary institution generally established with the authority to receive money, lend money, and issue promissory notes or what is known as paper money. The word bank comes from the Italian word banca which means a place to change money.*
2. *Meanwhile, according to the banking law, a bank is a business entity that collects funds from the public in the form of savings and distributes them to the public in the form of credit or other forms in order to improve the standard of living of the people. The banking industry has undergone major changes in recent years.*
3. *According to Bank Indonesia in accordance with the 1992 Banking Law, the banking structure in Indonesia consists of commercial banks and rural banks. The main difference between the two is their operational activities.*
4. *Cooperatives can be interpreted as a business entity consisting of a group of people whose activities are based on cooperative principles as well as a people's economic movement based on kinship.*
5. *Trade or commerce is an activity of exchanging goods or services or both based on mutual agreement,*

sekaligus sebagai gerakan ekonomi kerakyatan yang berasas kekeluargaan.

5. Perdagangan atau perniagaan adalah kegiatan tukar menukar barang atau jasa atau keduanya yang berdasarkan kesepakatan bersama bukan pemaksaan.
6. Pasar adalah tempat berdagang bagi penjual, dan tempat membeli bagi pembeli atau konsumen. Di pasar pembeli maupun penjual kemudian melakukan transaksi.
7. Minimarket adalah swalayan atau toko kecil yang menyediakan produk barang atau jasa yang dibutuhkan dalam kehidupan sehari-hari oleh masyarakat.

not coercion.

6. *The market is a place to trade for sellers, and a place to buy for buyers or consumers. In the market, buyers and sellers then make transactions.*
7. *Minimarkets are supermarkets or small shops that provide goods or services needed in everyday life by the community.*

ULASAN

Perdagangan menjadi salah satu sektor yang paling berkontribusi dalam perkembangan Kecamatan Medan Maimun. Pada Tahun 2022 ada 3 pasar di Kecamatan Medan Maimun.

Kelompok pertokoan terbanyak terdapat di kelurahan Kampung Baru sebanyak 130 kelompok. Pada tahun 2022 jumlah minimarket di Kecamatan Medan Maimun sebanyak 46 6 minimarket.

DESCRIPTION

Trade is one of the sectors that most contribute to the development of Medan Maimun Subdistrict. In 2022 there were 3 markets in Medan Maimun Subdistrict.

The most shopping groups are found in Kampung Baru locality with 130 groups. In 2022 the number of minimarkets in Medan Maimun District is 46 minimarkets.

Gambar 6.1
Figures

Jumlah Pasar, Kelompok Pertokoan, Swalayan/ Minimarket, Mall/Plaza di Kecamatan Medan Maimun, 2022
Number of Markets, Retail Complex, Minimarket, and Plaza by Sub-district in Medan Maimun Subdistrict, 2022

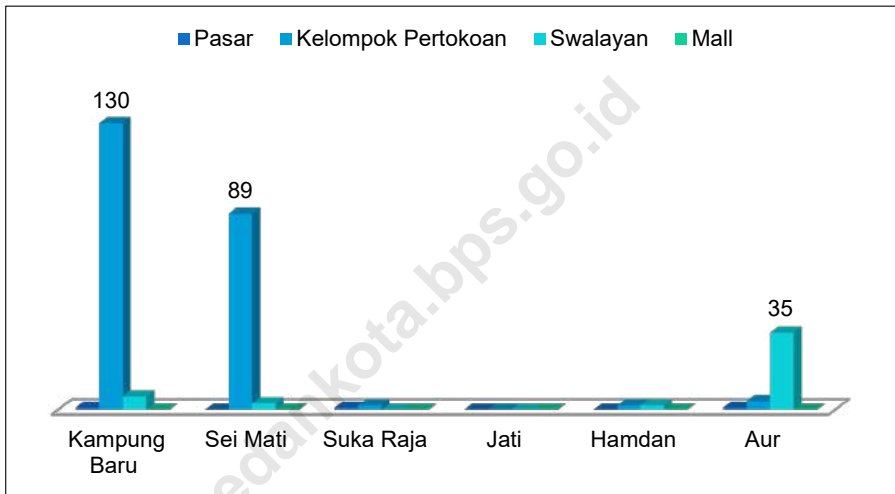

Sumber/Source : Kantor Camat Medan Maimun/Office of Medan Maimun Subdistrict

6.1 PERBANKAN, KOPERASI, DAN PERDAGANGAN BANKING, COOPERATIVE, AND TRADE

Tabel 6.1.1 Jumlah Pasar, Kelompok Pertokoan, Swalayan/
Table Minimarket, Mall/Plaza di Kecamatan Medan Maimun,
2022
*Number of Markets, Retail Complex, Minimarket, and Plaza
by Sub-district in Medan Maimun Subdistrict, 2022*

Kelurahan <i>Locality</i>	Pasar <i>(Market)</i>	Kelompok Pertokoan <i>(Retail Complex)</i>	Swalayan <i>(Minimarket)</i>	Mall <i>(Plaza)</i>
(1)	(2)	(3)	(4)	(5)
Kampung Baru	1	130	6	-
Sei Mati	-	89	3	-
Suka Raja	1	2	-	-
JATI	-	-	-	-
HAMDAN	-	2	2	-
AUR	1	4	35	-
Medan Maimun	3	227	46	-

Sumber/Source: Kantor Camat Medan Maimun/Office of Medan Maimun Subdistrict

Tabel 6.2
Table

Jumlah Pasar Menurut Pengelola dan Kelurahan di Kecamatan Medan Maimun, 2022
Number of Markets by Operator and Sub-Districte in Medan Maimun Subdistrict, 2022

Kelurahan <i>Locality</i>	Pasar Dikelola Pemerintah <i>The Government-Managed Market</i>	Pasar Dikelola Swasta <i>The Privately-Owned Market</i>	Pasar Tanpa Pengelola <i>Unmanaged Market</i>
(1)	(2)	(3)	(4)
Kampung Baru	1	-	-
Sei Mati	-	-	-
Suka Raja	-	-	1
JATI	-	-	-
HAMDAN	-	-	-
AUR	-	-	1
Medan Maimun	1	-	2

Sumber/Source : Kantor Camat Medan Maimun/Office of Medan Maimun Subdistrict

Tabel 6.3
Table

Jumlah SPBU dan Agen Minyak Tanah (Pangkian) Menurut Kelurahan di Kecamatan Medan Maimun, 2022
Number of (SPBU) and Kerosene Agents by Sub-District in Medan Maimun Subdistrict, 2022

Kelurahan Locality	SPBU Gas Station	Jumlah Agen Minyak Tanah Number of Kerosene Agents
(1)	(2)	(3)
Kampung Baru	1	-
Sei Mati	1	-
Suka Raja	-	-
JATI	1	-
HAMDAN	-	-
AUR	-	-
Medan Maimun	3	-

Sumber/Source : Kantor Camat Medan Maimun/Office of Medan Maimun Subdistrict

Tabel 6.4
Table

Jumlah Bengkel Menurut Kelurahan di Kecamatan Medan Maimun, 2022
Number of Workshop Service by Locality in Medan Maimun Subdistrict, 2022

Kelurahan <i>Locality</i>	Bengkel Sepeda Motor <i>Motorcycle Repair Shop</i>	Bengkel Mobil <i>Car repair shop</i>
(1)	(2)	(3)
Kampung Baru	13	5
Sei Mati	5	1
Suka Raja	-	-
JATI	-	-
HAMDAN	3	-
AUR	2	1
Medan Maimun	23	7

Sumber/Source : Kantor Camat Medan Maimun/Office of Medan Maimun Subdistrict

Tabel 6.5
Table

Jumlah Tempat Pencucian Mobil (Doorsmer) Menurut Kelurahan di Kecamatan Medan Maimun, 2022
Number of Car Wash Facilities by Sub-District in Medan Maimun Subdistrict, 2022

Kelurahan <i>Locality</i>	Banyaknya Doorsmer Mobil	Banyaknya Doorsmer Sepeda Motor
(1)	(2)	(3)
Kampung Baru	1	4
Sei Mati	-	2
Suka Raja	-	-
JATI	-	-
HAMDAN	-	3
AUR	-	2
Medan Maimun	1	11

Sumber/Source: Kantor Camat Medan Maimun/Office of Medan Maimun Subdistrict

ST 2023
SENSUS PERTANIAN

BerAKHLAK
Berorientasi Pelayanan • Akuntabel • Kompeten
Harmonis • Loyal • Adaptif • Kolaboratif

**#bangga
melayani
bangsa**

DATA

MENCERDASKAN BANGSA



**BADAN PUSAT STATISTIK
KOTA MEDAN**
BPS - Statistic Medan Municipality
Jl. Gaperta No. 311 Medan, 20124
Telp. : (061) 8449285, Fax (061) 8449270
Homepage : <http://medankota.bps.go.id> ; Email : bps1275@bps.go.id

ISSN 2830-2125

