

Katalog BPS : 1101002.1702041

# STATISTIK DAERAH KECAMATAN BERMANI ULU 2011



**BADAN PUSAT STATISTIK  
KABUPATEN REJANG LEBONG**

**STATISTIK DAERAH  
KECAMATAN BERMANI ULU  
2011**

<http://rejanglebongkab.go.id>

**STATISTIK DAERAH  
KECAMATAN BERMANI ULU 2011**

Katalog BPS : 1101002. 1702041  
Ukuran Buku : 17,6 cm x 25 cm  
Jumlah Halaman : i – iv + 15 Halaman

**Naskah**

KSK Bermani Ulu

**Gambar Kulit**

Seksi Neraca Wilayah dan Analisis Statistik

**Diterbitkan Oleh**

BPS Kabupaten Rejang Lebong

**Boleh dikutip dengan menyebut sumbernya**

## KATA PENGANTAR



Publikasi Statistik Daerah Kecamatan Bermani Ulu 2011 diterbitkan oleh Badan Pusat Statistik Kabupaten Rejang Lebong berisi berbagai data dan informasi terpilih seputar Kecamatan Bermani Ulu yang dianalisis secara sederhana guna membantu pengguna data memahami perkembangan pembangunan serta potensi yang dimiliki oleh Kecamatan Bermani Ulu.

Publikasi Statistik Daerah Kecamatan Bermani Ulu 2011 diterbitkan guna melengkapi publikasi-publikasi statistik yang sudah terbit secara rutin setiap tahun. Berbeda dengan publikasi-publikasi yang sudah ada, publikasi ini lebih menekankan pada analisis.

Karena publikasi ini merupakan tahun pertama diterbitkan maka kritik dan saran yang bersifat membangun dari berbagai pihak sangat kami harapkan untuk penyempurnaan penerbitan mendatang. Semoga publikasi ini mampu memenuhi tuntutan kebutuhan data statistik, baik oleh instansi/dinas pemerintah, swasta, kalangan akademis maupun masyarakat luas.

Curup, Desember 2011  
Kepala Badan Pusat Statistik  
Kabupaten Rejang Lebong

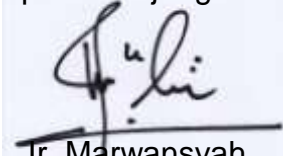

Tr. Marwansyah

NIP. 196703011994011001



## DAFTAR ISI

1.	Geografi dan Iklim	1
2.	Pemerintahan	2
3.	Penduduk	4
4.	Pendidikan	6
5.	Kesehatan	7
6.	Pertanian	8
7.	Keuangan	10

<http://rejanglebongkab.bps.go.id>

Kecamatan Bermani Ulu dengan luas wilayah 9.876 Ha, berbatasan sebelah utara dengan Kecamatan Bermani Ulu Raya; sebelah selatan berbatasan dengan Kecamatan Curup; sebelah timur berbatasan dengan Kecamatan Curup Timur; dan sebelah barat berbatasan dengan Kecamatan Kerkap Kabupaten Bengkulu Utara.

### Grafik Luas wilayah menurut kemiringan (derajat) di Kecamatan Bermani Ulu tahun 2010

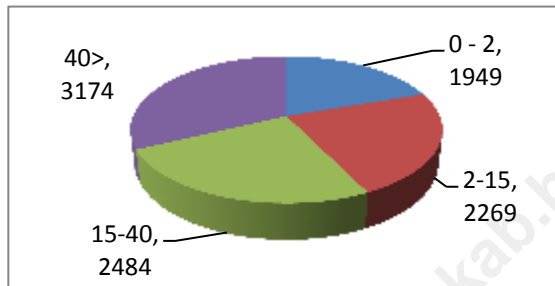

Berdasarkan grafik disamping maka pada luas 9.876 Ha dapat diuraikan bahwa menurut struktur kemiringan (dalam derajat) 0-2 = 1.949 Ha; 2-15 = 2.269 Ha; 15-40 = 2.484 Ha; lebih dari 40 = 3.174 Ha.

Sedangkan menurut struktur tanah yaitu :

1. Halus : 10.046 Ha.
2. Sedang : 10.675 Ha.
3. Kasar : 3.791 Ha.

Kecamatan Bermani Ulu juga memiliki kawasan hutan yaitu Taman Nasional Kerinci Sebelat (TNKS) dengan luas 7.449 Ha dan hutan lindung Rimbo Pengadang 3.158 Ha. Adapun ditinjau dari ketinggian permukaan laut Kecamatan Bermani Ulu rata-rata berada pada ketinggian 900 m.

Di Kecamatan Bermani Ulu pada tahun 2009 jumlah hari hujan sebanyak 217 hari dengan curuh hujan 3.066 mm. Sedangkan pada tahun 2010 hari hujan sebanyak 270 hari dengan curuh hujan 3.873 mm. Maka pada tahun 2010 hari hujan dan curuh hujan mengalami peningkatan dengan persentase sebesar 24,4 % dengan curuh hujan 26,3 %.

Wilayah Kecamatan Bermani Ulu, menurut status pemerintahan terdiri atas 12 Desa, sampai saat ini belum ada yang berstatus Kelurahan.

## Wilayah Administrasi Kecamatan Bermani Ulu :

N0	Desa
1	Baru Manis
2	Air Pikat
3	Tebat Tenong Dalam
4	Suka Rame
5	Pagar Gunung
6	Air Mundu
7	Kampung Sajad
8	Sentral Baru
9	Kampung Melayu
10	Selamat Sudiarjo
11	Purwodadi
12	Tebat Pulau

*Sumber : Bermani Ulu Dalam Angka 2011*

Ibukota Kecamatan Bermani Ulu terletak di Desa Kampung Melayu yang berjarak lebih kurang 22 Km dari ibukota Kabupaten Rejang Lebong.

Adapun klasifikasi Desa yang ada di Kecamatan Bermani Ulu adalah sebagai berikut :

1. Swadaya : 0 desa.
2. Swakarya : 4 desa.
3. Swasembada : 8 desa.
4. Desa tertinggal : 0 desa.

Masing – masing desa di Kecamatan Bermani Ulu saat ini dipimpin oleh Kepala Desa dengan rincian 10 orang laki – laki dan 2 orang perempuan.

Sehingga dapat diuraikan berdasarkan kelompok umur sebagai berikut :

1. Umur 30 - 34 Th : 4 orang laki-laki.
2. Umur 35 – 39 Th : 4 orang laki-laki dan 1 orang Perempuan.
3. Umur 40 – 44 Th : 1 orang laki-laki dan 1 orang Perempuan.
4. Umur 45 – 49 Th : 1 Orang laki-laki.

Dirinci menurut tingkat pendidikan Kepala Desa :

1. SMA / Sederajat : 9 orang laki-laki dan 2 orang perempuan.
2. Diploma (D3) : 1 orang laki-laki.

Dalam menjalankan roda pemerintahan para Kepala Desa dan perangkatnya menjalankan tugas, kewajiban dan hak sesuai dengan kedudukan dan fungsinya berdasarkan UU No. 32 tahun 2004 dan PP No. 72 Tahun 2005.



Berdasarkan hasil Sensus Penduduk pada tahun 2010 yang dilaksanakan di Kecamatan Bermani Ulu bahwa Jumlah penduduk mencapai 11.530 jiwa. Desa Baru Manis merupakan desa dengan populasi penduduk yang terpadat sebanyak 2.046 jiwa, dibandingkan dengan desa lain. Sedangkan desa yang memiliki populasi penduduk yang terkecil yaitu Desa Air Mundu sebanyak 122 Jiwa.

**GRAFIK BANYAKNYA PENDUDUK MENURUT DESA DI  
KECAMATAN BERMANI ULU 2010**

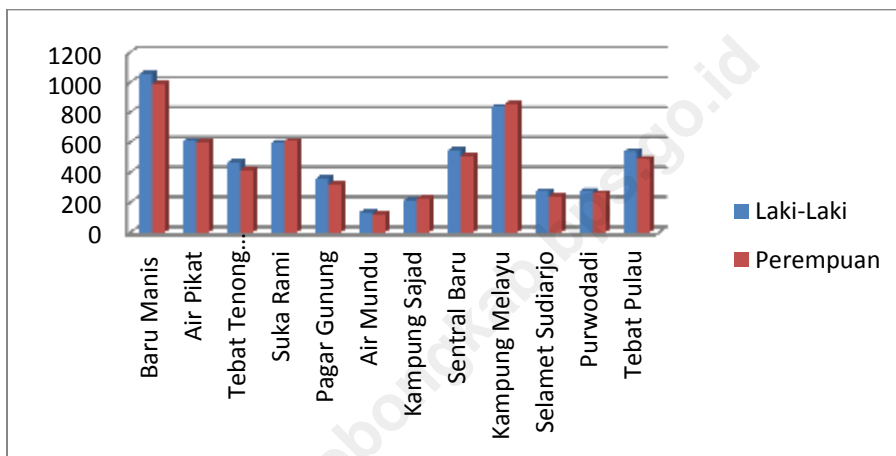

Sex ratio pada tahun 2010 sebesar 104,36. Hal ini menunjukkan bahwa secara umum jumlah penduduk laki-laki lebih banyak dibandingkan jumlah penduduk perempuan. Dengan kata lain untuk setiap 100 penduduk perempuan terdapat 104 penduduk laki-laki.

Kecamatan Bermani Ulu memiliki penduduk yang terdiri dari berbagai suku yaitu Rejang, Jawa, Serawai, Sunda dan suku lainnya. Dan pada tahun 2010 Jumlah penduduk Kecamatan Bermani Ulu mencapai 11.530 jiwa dan sebanyak 3001 Rumah Tangga. Dengan luas wilayah sekitar 9.876 Ha atau 98,76 km<sup>2</sup>, artinya setiap km<sup>2</sup> ditempati penduduk sebanyak 117 jiwa.

**BANYAKNYA PENDUDUK (JIWA) MENURUT JENIS KELAMIN DAN  
SEX RATIO (%) DI KECAMATAN BERMANI ULU TAHUN 2010**

NKD	DESA	JENIS KELAMIN		JUMLAH	SEX RATIO
		LAKI - LAKI	PEREMP UAN		
(1)	(2)	(3)	(4)	(5)	(6)
001	Baru Manis	1058	988	2046	107,06
002	Air Pikat	608	605	1213	100,50
003	Tebat Tenong Dalam	470	416	886	112,10
004	Suka Rame	597	610	1207	97,87
005	Pagar Gunung	362	319	681	113,48
006	Air Mundu	136	122	254	111,48
007	Kampung Sajad	216	224	440	96,43
008	Sentral Baru	550	509	1059	108,06
009	Kampung Melayu	836	855	1691	97,78
010	Selamet Sudiarjo	275	243	518	113,17
011	Purwodadi	276	261	537	105,75
012	Tebat Pulau	540	490	994	102,86
	JUMLAH	5888	5642	11530	104,36

*Sumber : Bermani Ulu Dalam Angka 2011*

Di Kecamatan Bermani Ulu tahun 2010 memiliki fasilitas sekolah mulai dari tingkat TK, SD, SMP dan SMA sebanyak 16 fasilitas sekolah disertai ruang belajar sebanyak 230 ruang kelas, dengan jumlah murid TK sampai dengan tingkat SMA sebanyak 2397 orang, dan jumlah kelulusan seluruhnya sebanyak 712 orang. Dengan jumlah guru yang tersebar di setiap sekolah tersebut sebanyak 153 orang.

Capaian di bidang pendidikan terkait erat dengan ketersediaan fasilitas pendidikan. Pada tahun 2010 fasilitas pendidikan yang ada di Kecamatan Bermani Ulu yaitu TK Swasta sebanyak 2 fasilitas yang terletak di Desa Baru Manis dan Desa Kampung Melayu; SD Negeri sebanyak 9 fasilitas yang tersebar di setiap masing-masing desa; SMP Negeri sebanyak 3 fasilitas yang berada di Desa Tebat Pulau, Air Pikat dan Kampung Melayu; MTs Negeri sebanyak 1 fasilitas yaitu berada di Desa Baru Manis; dan SMA Negeri sebanyak 1 fasilitas yaitu berada di Desa Sentral Baru.

**BANYAKNYA MURID MENURUT TINGKAT PENDIDIKAN DAN JENIS SEKOLAH DI KECAMATAN BERMANI ULU TAHUN 2010**

TINGKAT PENDIDIKAN	JENIS SEKOLAH		JUMLAH
	NEGERI	SWASTA	
(1)	(2)	(3)	(4)
TK	-	45	45
SD	1670	-	1670
SMP/MTS	484	-	484
SMU	198	-	198
JUMLAH	2352	45	2397

*Sumber : Bermani ULu Dalam Angka 2011*

Sarana/prasarana serta pelayanan bidang kesehatan merupakan salah satu faktor untuk mewujudkan kehidupan masyarakat yang lebih sehat khususnya di Kecamatan Bermani Ulu. Pemerintah selalu mengupayakan agar ibu hamil dapat melahirkan dengan bantuan tenaga kesehatan yang telah tersebar ke berbagai wilayah termasuk ke daerah-daerah terpencil. Dengan demikian persalinan yang ditolong oleh tenaga medis terus meningkat dan persalinan yang dibantu oleh dukun diharapkan terus menurun.

Meningkatnya kesadaran akan pentingnya kesehatan memberikan pengaruh positif terhadap kualitas kehidupan bagi masyarakat Kecamatan Bermani Ulu terutama dalam hal pelayanan KB, persalinan maupun penanganan keluhan penyakit. Terbukti pada tahun 2010 adanya kesadaran untuk mengikuti program KB yang cukup tinggi yaitu tercatat pasangan usia subur 2917 pasangan, akseptor baru 821 pasangan dan akseptor aktif 2570 pasangan.. Selain itu juga telah diupayakan oleh pemerintah daerah dalam rangka pemerataan tenaga kesehatan khususnya Bidan ke seluruh Desa yang ada di Kecamatan Bermani Ulu untuk membantu masyarakat dalam hal persalinan.

## **Statistik Kesehatan Kecamatan Bermani Ulu 2010**

<b>Uraian</b>	<b>2010</b>
Jumlah Puskesmas	2
Jumlah Pustu	3
Poskesdes/Polindes	8
Jumlah Dokter	1
Jumlah Bidan	13
Tenaga Medis Lainnya	16

*Sumber : PODES 2011*

## Statistik Tanaman Pangan Bermani Ulu

Uraian	2009	2010
<b>Padi Sawah</b>		
Luas Panen (Ha)	3.693	5.294
Produksi (Ton)	16.601	24.035
<b>Jagung</b>		
Luas Panen (Ha)	1.376	1.324
Produksi (Ton)	5.362	4.870
<b>Ubi Kayu</b>		
Luas Panen (Ha)	285	649
Produksi (Ton)	3.393	8.473
<b>Ubi Jalar</b>		
Luas Panen (Ha)	141	369
Produksi (Ton)	1.402	7.101
<b>Kacang Tanah</b>		
Luas Panen (Ha)	304	732
Produksi (Ton)	322	893
<b>Kedelai</b>		
Luas Panen (Ha)	720	572
Produksi (Ton)	5.064	611
<b>Kacang Hijau</b>		
Luas Panen (Ha)	15	68
Produksi (Ton)	18	611

*Sumber : Bermani Ulu Dalam Angka 2011*

Selama periode 2009-2010, produksi padi sawah di Kecamatan Bermani Ulu terus mengalami peningkatan. Produksi padi sawah pada tahun 2009 sebesar 16.601 ton atau 166.010 kuintal meningkat menjadi 24.035 ton atau 240.350 kuintal pada tahun 2010, atau mengalami kenaikan sekitar 44,8 persen.



Di lihat dari produktivitas padi sawah di Kecamatan Bermani Ulu setiap tahun selalu mengalami peningkatan. Pada tahun 2010 produktivitas padi sawah mencapai 45,4 kuintal per Ha, sedikit meningkat dibandingkan tahun sebelumnya yang hanya sebesar 44,9 kuintal per Ha.

Di sisi lain, penurunan produksi yang cukup besar terjadi pada tanaman kedelai. Pada tahun 2009 produksi kacang tanah di Kecamatan Bermani Ulu mencapai 5.064 ton, turun menjadi 611 ton pada tahun 2010, atau mengalami penurunan sekitar 87,9 persen. Penurunan produksi yang terjadi lebih disebabkan oleh berkurangnya luas panen.

<http://rejanglebongkab.bps.go.id>

## PAJAK BUMI DAN BANGUNAN (PBB)

Realisasi Penerimaan PBB Sesuai dengan Bukti Setor di Kecamatan Bermani Ulu Tahun 2010

Target		Realisasi	
WP	Rp	WP	Rp
6.183	66.651.632	3.887	38.314.195

*Sumber : Bermani Ulu Dalam Angka 2011*

Berdasarkan tabel di atas bahwa pada tahun 2010 di Kecamatan Bermani Ulu, target wajib pajak sebanyak 6.183 wajib pajak. Namun hanya terealisasi sebanyak 3.887 wajib pajak. Dengan kata lain realisasi tidak tercapai sesuai target.

# DATA

## *Mencerdaskan Bangsa*

Publikasi Statistik Daerah Kecamatan Bermani Ulu 2011 memuat berbagai data dan informasi terpilih seputar Kecamatan Bermani Ulu yang dianalisis secara sederhana. Melalui publikasi ini dapat diperoleh berbagai informasi/indikator terkait dengan perkembangan pembangunan serta potensi di berbagai sektor di Kecamatan Bermani Ulu dan diharapkan dapat menjadi bahan rujukan/kajian dalam perencanaan serta evaluasi kegiatan pembangunan.



**BPS KABUPATEN REJANG LEBONG**  
Jl. S. Sukowati No. 36 Curup. Telp. (0732) 21153  
Fax.(0732)24588, e-mail : bps1702@bps.go.id