

# STATISTIK DAERAH

KABUPATEN INTAN JAYA  
2023

<https://intanjaya>



**BADAN PUSAT STATISTIK  
KABUPATEN PANAI**

# STATISTIK

# DAERAH

## KABUPATEN INTAN JAYA 2023



**BADAN PUSAT STATISTIK  
KABUPATEN PANAI**

# STATISTIK DAERAH KABUPATEN INTAN JAYA 2023

No. ISSN :  
No. Publikasi : 94350.24004  
Katalog BPS : 1101002.9435

Ukuran Buku : 17,6 x 25 cm  
Jumlah Halaman : vii + 11 halaman

Naskah : Badan Pusat Statistik Kabupaten Paniai  
Penyunting : Badan Pusat Statistik Kabupaten Paniai  
Desain Kover : Badan Pusat Statistik Kabupaten Paniai  
Penerbit : © Badan Pusat Statistik Kabupaten Paniai  
Pencetak : Badan Pusat Statistik Kabupaten Paniai

Foto kover : *Photo by Yobel Irnawan on Unsplash*  
Sumber ilustrasi : *canva.com*

Diperkenankan mengumumkan, mendistribusikan, mengkomunikasikan, dan/atau menggandakan sebagian atau seluruh isi buku ini untuk tujuan komersil dengan mencantumkan sumber dari Badan Pusat Statistik.



# Kata Pengantar



Publikasi Statistik Daerah Kabupaten Intan Jaya 2023 merupakan seri publikasi tahunan BPS yang menyajikan beragam jenis data yang bersumber dari BPS dan institusi lain.

Publikasi ini berisi berbagai informasi/indikator terpilih yang terkait dengan pembangunan di berbagai sektor di Kabupaten Intan Jaya dan diharapkan dapat menjadi bahan rujukan/kajian dalam perencanaan dan evaluasi kegiatan pembangunan. Berbeda dengan publikasi-publikasi yang sudah ada, publikasi ini lebih menekankan pada analisis. Kritik dan saran konstruktif berbagai pihak kami harapkan untuk penyempurnaan penerbitan mendatang.

Semoga publikasi ini mampu memenuhi tuntutan kebutuhan data statistik, baik oleh instansi/dinas pemerintah, swasta, kalangan akademisi maupun masyarakat luas.

Paniai, Juni 2024  
Kepala BPS Kabupaten Paniai



Wempi Howay



## TIM PENYUSUN

Pengarah	: Wempi Howay
Penanggung Jawab Teknis	: Wardiman Sianturi
Editor	: Wardiman Sianturi
Penulis	: Wardiman Sianturi
Layout dan Infografis	: Calvin Pablo Dinova
Gambar Kulit	: Calvin Pablo Dinova



# Daftar Isi

KATA PENGANTAR	iii
DAFTAR ISI	vii
Statistik Kunci	1
1. Geografi dan Iklim	3
2. Pemerintahan	4
3. Penduduk	6
4. Pendidikan	7
5. Kesehatan	8
6. Agama	9
7. Peternakan	10
8. Produk Domestik Regional Bruto	11





# Statistik Kunci

Indikator	Satuan	2022	2023
<b>SOSIAL</b>			
Jumlah Penduduk <sup>(1)</sup>	Ribu Jiwa	139,48	141,71
Rasio Jenis Kelamin (Sex Ratio) <sup>(1)</sup>	Persen	113,30	112,86
Tingkat Partisipasi Angkatan Kerja (TPAK)	Persen	-	-
Tingkat Pengangguran Terbuka (TPT)	Persen	-	-
Jumlah Penduduk Miskin <sup>(2)</sup>	Ribu Orang	21,86	21,16
Persentase Penduduk Miskin <sup>(3)</sup>	Persen	42,03	40,01
Indeks Pembangunan Manusia <sup>(4)</sup>	Persen	49,25	50,19
<b>EKONOMI</b>			
PDRB Harga Berlaku <sup>(5)</sup>	Miliar Rp	1362,07	-
PDRB Harga Konstan 2010 <sup>(6)</sup>	Miliar Rp	787,24	-
Laju Pertumbuhan Ekonomi <sup>(7)</sup>	Persen	2,59	-
Inflasi	Persen	-	-

<sup>(1)</sup> Hasil Proyeksi Penduduk Kabupaten/Kota Provinsi Papua 2020-2035

<sup>(2)</sup> Jumlah Penduduk Miskin (Ribu Jiwa) Menurut Kabupaten/Kota , 2022-2023 BPS Indonesia

<sup>(3)</sup> Persentase Penduduk Miskin (P0) Menurut Kabupaten/Kota (Persen), 2022-2023 BPS Indonesia

<sup>(4)</sup> [Metode Baru] Indeks Pembangunan Manusia 2021-2023 BPS Provinsi Papua

<sup>(5)</sup> [SERI 2010] PDRB ADHB Menurut Pengeluaran Kab/Kota, 2022 BPS Indonesia

<sup>(6)</sup> [SERI 2010] PDRB ADHK (2010=100) Menurut Pengeluaran Kab/Kota, 2022 BPS Indonesia

<sup>(7)</sup> PDRB Kab. Intan Jaya Menurut Lapangan Usaha 2018-2022



Kabupaten Intan Jaya berada di wilayah pegunungan tengah Papua dengan rentang 500-5000 mdpl di mana 69,5% berada di atas 1000 mdpl.

## GEOGRAFI

Kabupaten Intan Jaya terletak pada posisi  $137^{\circ}57'$  -  $136^{\circ}58'$  BT dan  $4^{\circ}58'$  -  $4^{\circ}49'$  LS yang berada di pegunungan tengah Papua. Letak tersebut membuat karakteristik wilayah Kabupaten Intan Jaya didominasi oleh wilayah dataran tinggi dengan rentang tinggi 1500-5000 meter di atas permukaan laut (mdpl), sementara wilayah dataran rendah terdapat di Distrik Tomosiga, dan sebagian kecil di Distrik Biandoga dan Agisiga. Wilayah tertinggi berada di Distrik Ugimba yang meliputi daerah puncak Carstenz.<sup>1</sup>

Kabupaten Intan Jaya berbatasan dengan Kabupaten Waropen di utara, Kabupaten Puncak di timur, Kabupaten Paniai di Selatan, dan Kabupaten Nabire di Barat.

## IKLIM

Sebagai wilayah pegunungan, maka temperatur di Kabupaten Intan Jaya cenderung rendah, namun untuk nilai pastinya belum dapat dipastikan karena belum adanya stasiun meteorologi Badan Meteorologi dan Klimatologi (BMKG) di Kabupaten Intan Jaya.

<sup>1</sup> Hasil riset PPKK Fisipol UGM (2015), diakses di <https://ppkk.fisipol.ugm.ac.id/riset-lapangan-di-kabupaten-intan-jaya-papua/>

## Peta Geografis wilayah Kabupaten Intan Jaya

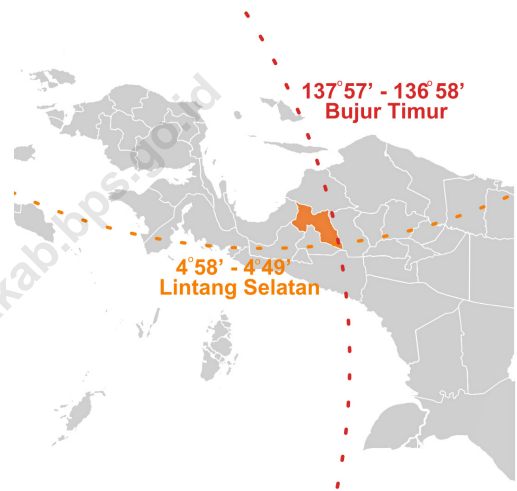

## Ilustrasi Perkiraan Tinggi Wilayah per Distrik

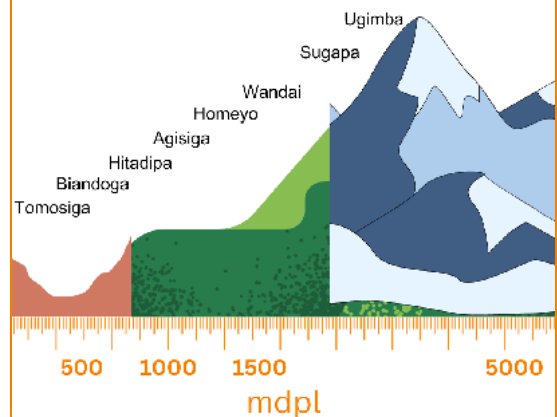

# 2

# PEMERINTAHAN

Kabupaten Intan Jaya terdiri dari 8 distrik dan 97 desa, dengan pusat administratif Distrik Sugapa. Namun, letak daerah terluas dan desa terbanyak adalah Distrik Homeyo dengan luas 938 km<sup>2</sup> dan 21 desa.

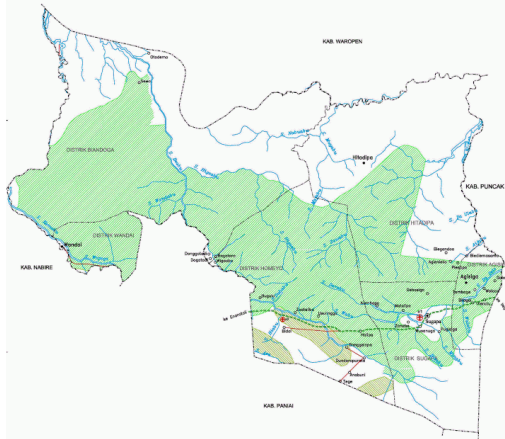

Sumber: Kementerian PUPR, 2012

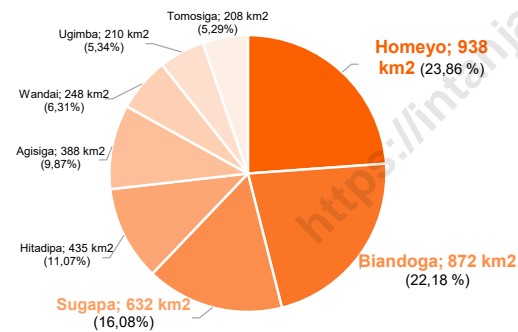

Sumber: Kabupaten Intan Jaya Dalam Angka, 2022

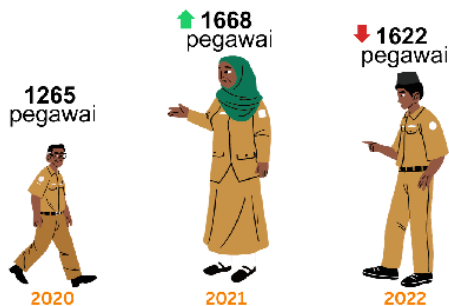

Sumber: Papua Dalam Angka, 2022 & Papua Dalam Angka, 2023

## WILAYAH ADMINISTRATIF

Kabupaten Intan Jaya memiliki luas wilayah 5.344 km<sup>2</sup> yang terbagi menjadi 8 distrik/kecamatan, yaitu: Homeyo, Sugapa, Ugimba, Hitadipa, Agisiga, Tomosiga, Biandoga, dan Wandai. Distrik Homeyo memiliki jumlah desa terbanyak dan luas wilayah terluas, yaitu mencapai 21 desa dengan luas distrik 938 km<sup>2</sup>. Sedangkan, pusat administratif Kabupaten Intan Jaya terletak di Sugapa yang memiliki jumlah kampung sebanyak 17 desa dengan luas 632 km<sup>2</sup>, adapun total desa di Kabupaten Intan Jaya sebanyak 97 desa.

## APARATUR PEMERINTAH

Jumlah Pegawai Negeri Sipil di Kabupaten Intan Jaya baik instansi vertikal maupun otonom pada tahun 2022 sebanyak 1622 orang. Jumlah tersebut mengalami penurunan dibandingkan tahun sebelumnya. Kenaikan signifikan yang terjadi pada tahun 2021 relatif terhadap tahun 2020 tidak terjadi pada tahun 2022

APBD Kabupaten Intan Jaya bernilai 1,3 Triliun Rupiah dengan anggaran pendapatan didominasi oleh pendapatan transfer dan anggaran belanja yang didominasi oleh belanja operasi.

## ANGGARAN PENDAPATAN DAN BELANJA DAERAH

Anggaran Pendapatan dan Belanja Daerah (APBD) Kabupaten Intan Jaya bernilai 1,3 triliun rupiah.<sup>2</sup> Adapun anggaran pendapatan pada tahun 2022 yang tercatat dalam Direktorat Jenderal Perimbangan Keuangan (DJPK) adalah sebesar 1,03 triliun rupiah. Sumber pendapatan terbesar adalah pendapatan transfer yang mencapai 98,12% dari total anggaran pendapatan, di mana sebesar 1 triliun rupiah berasal dari transfer pemerintah pusat. Penerimaan asli daerah di Kabupaten Intan Jaya masih sangat kecil, hanya 1,17% di mana sumber lain-lain PAD yang sah menjadi arus utamanya dengan besaran 10,15 miliar rupiah. Sedangkan, anggaran pengeluaran di Kabupaten Intan Jaya sebesar 1,029 triliun rupiah dengan mayoritas dianggarkan pada belanja barang dan jasa (24,25%), dan belanja pegawai.

## DEWAN PERWAKILAN RAKYAT DAERAH

Kabupaten Intan Jaya memiliki 25 anggota dewan yang berasal dari 12 partai. Partai Demokrat memiliki kursi paling banyak dengan jumlah 4 kursi.

<sup>2</sup> <https://papuaposnabire.com/article/read/11196-apbd-intanjaya13tditahun2022> diakses pada 13 Januari 2024



# 3

## PENDUDUK

Terdapat 131.480 penduduk di Kabupaten Intan Jaya yang menempati wilayah seluas 3.931 km<sup>2</sup>.

### Kepadatan Penduduk



131,480  
Penduduk



33,45  
Penduduk/km<sup>2</sup>



3.931 km<sup>2</sup>

### Sex Ratio



113,30  
laki-laki per 100  
perempuan

Sumber: Proyeksi Penduduk Kabupaten/Kota Provinsi Papua 2020-2035  
Hasil Sensus Penduduk 2020, 2023

### KEPADATAN PENDUDUK

Berdasarkan data hasil proyeksi penduduk, kepadatan penduduk di Kabupaten Intan Jaya pada tahun 2022 adalah sebesar 33,45. Hal itu dapat diartikan bahwa Kabupaten Intan Jaya ditempati oleh 35 hingga 36 jiwa di setiap km<sup>2</sup>-nya. Jumlah tersebut mengartikan bahwa tingkat kepadatan di Kabupaten Intan Jaya sangat rendah jika dikategorikan menurut buku saku identifikasi dan penilaian lokasi kumuh (KemenPUPR, 2022). Namun, karena tidak semua luas wilayah Kabupaten Intan Jaya merupakan daerah pemukiman ataupun wilayah yang bisa dijadikan tempat tinggal, maka diperlukan data luas wilayah layak bermukim untuk menjadi pembagi dari kepadatan penduduk supaya memberikan hasil yang lebih nyata.

### SEX RATIO

*Sex ratio* di Kabupaten Intan Jaya pada tahun 2022 adalah sebesar 113,30. Artinya, untuk setiap 100 penduduk perempuan terdapat 113 hingga 114 penduduk laki-laki.

Distrik Sugapa merupakan pusat pendidikan di Kabupaten Intan Jaya dengan jumlah sekolah, murid, dan guru terbanyak.

## JUMLAH SEKOLAH, MURID, GURU

Pada Tahun Ajaran 2022/2023 jumlah sekolah di Kabupaten Intan Jaya dari tingkat dasar sampai kejuruan berjumlah 44 sekolah (tidak termasuk TK). Masing-masing terdiri dari 35 sekolah SD, 8 sekolah SMP, dan 1 sekolah SMA. Distribusi sekolah mayoritas tersebar di Sugapa (13), Homeyo (11), dan Biandoga (7). Jumlah murid di Kabupaten Intan Jaya adalah sebanyak 5599 siswa/i, dengan distribusi siswa/i mayoritas berada di Sugapa (1545), Homeyo (1299), dan Wandai (992). Lalu, jumlah guru di Kabupaten Intan Jaya adalah sebanyak 226 guru dengan distribusi guru mayoritas berada di Sugapa (76), Homeyo (61), dan Biandoga (35).

## RASIO MURID-GURU

Rasio murid per guru untuk jenjang pendidikan SD adalah 35 murid per guru. Untuk SMP adalah 12 murid per guru dan untuk SMA adalah 5 murid per guru.

## RATA-RATA LAMA SEKOLAH

Rata-rata lama sekolah (RLS) di Kabupaten Intan Jaya bernilai 3,26 tahun. Artinya, tingkat pendidikan formal yang dicapai oleh rata-rata penduduk Kabupaten Intan Jaya adalah selama tiga tahun (sampai jenjang SD). RLS yang rendah dan rasio murid per guru yang rendah mengindikasikan adanyakendala dalam meneruskan tangga pendidikan.

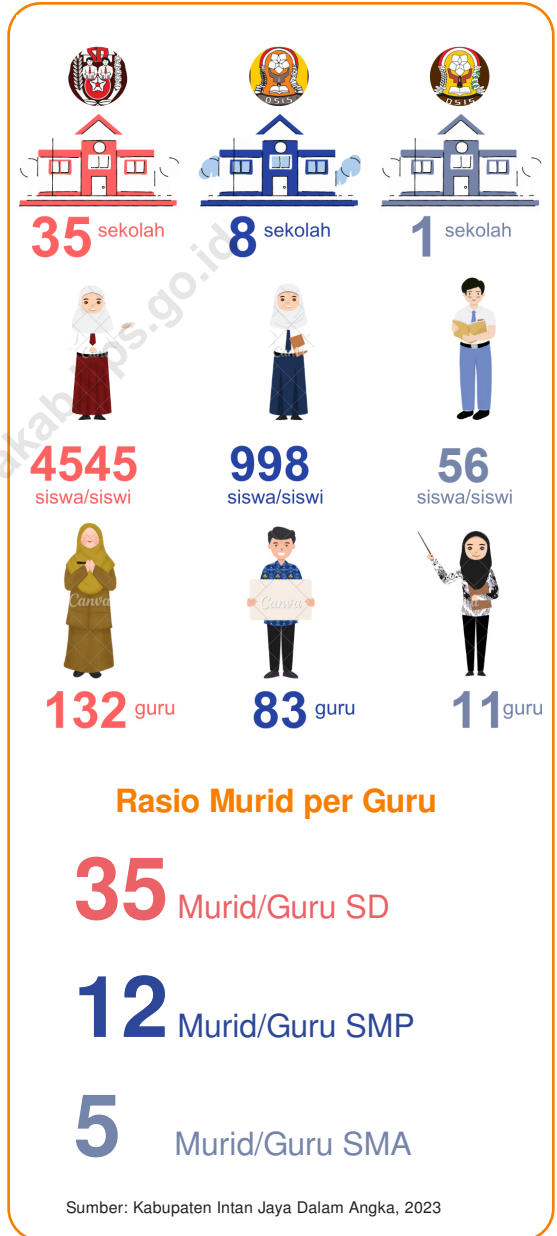



Fasilitas kesehatan dan tenaga medis di Kabupaten Intan Jaya tidak tersebar di semua distrik walaupun AHH yang dimiliki relatif tinggi.

## Angka Harapan Hidup 2022 (AHH)

# 65,93

Fasilitas Kesehatan	2021
Rumah Sakit	1
Poliklinik	1
Puskesmas	2
Puskesmas Pembantu	3

Tenaga Medis	2021
Dokter	7
Perawat	74
Bidan	28
Farmasi	23
Ahli Gizi	1

Sumber: Kabupaten Intan Jaya Dalam Angka, 2023 dan Papua Dalam Angka, 2023

### ANGKA HARAPAN HIDUP

Kabupaten Intan Jaya memiliki AHH sebesar 65,93. Artinya, seseorang yang hidup di Kabupaten Intan Jaya memiliki harapan hidup selama 65,93 tahun dengan asumsi tertentu.

### FASILITAS KESEHATAN DAN TENAGA MEDIS

Jumlah fasilitas kesehatan dan tenaga medis yang ditempati pada tahun 2021 adalah 1 rumah sakit, 1 poliklinik, dan 5 puskesmas. Dengan populasi sekitar 131.480 jiwa, maka jumlah fasilitas kesehatan secara kuantitatif tidak bisa menampung semua keluhan masyarakat. Ditambah lagi, hanya tersedianya 7 fasilitas kesehatan di 8 kecamatan yang ada di Kabupaten Intan Jaya, mengindikasikan bahwa akses ke fasilitas kesehatan pun terbatas. Di sisi sumber daya manusia, tenaga medis yang ada di Kabupaten Intan Jaya mulai dari dokter berjumlah 7 orang, perawat 74 orang, bidan 28 orang, farmasi 23 orang, dan ahli gizi 1 orang. Tenaga medis yang tergolong cukup banyak untuk jumlah fasilitas kesehatan yang minim. Diharapkan pemerintah daerah mengkapitalisasi sumber daya manusianya untuk bergerak ke masyarakat, demi tercapainya hak sehat masyarakat daerah yang memiliki akses yang sulit untuk ke fasilitas kesehatan.

Tempat peribadatan didominasi gereja.

## TEMPAT PERIBADATAN

Pada tahun 2022, terdapat 52 tempat peribadatan untuk agama Kristen Protestan, 50 tempat peribadatan agama Katolik dan 2 tempat peribadatan agama Islam di Kabupaten Intan Jaya.

### Tempat Peribadatan



# 52

Gereja Protestan



# 50

Gereja Katolik



# 2

Masjid

Sumber: Papua Dalam Angka, 2023

# 7

## PETERNAKAN

Produksi daging terbanyak adalah ternak babi diikuti oleh produksi daging unggas berupa ayam.

### Produksi Daging Ternak dan Unggas (kg)

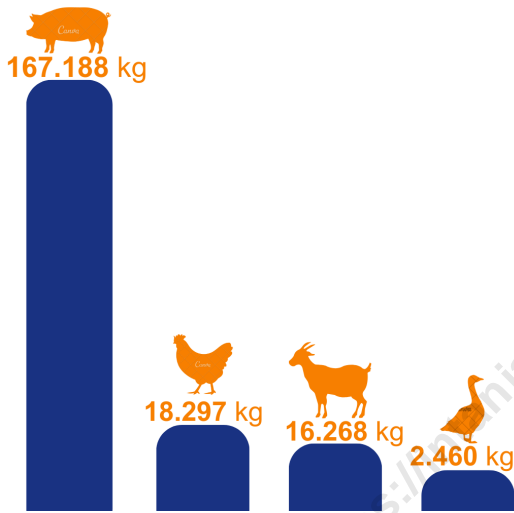

Sumber: Papua Dalam Angka, 2023

### PRODUKSI DAGING TERNAK DAN UNGGAS

Kabupaten Intan Jaya memiliki hasil peternakan berupa produksi daging ternak dan daging unggas. Pada tahun 2022, daging unggas merupakan produksi terbesar di Kabupaten Intan Jaya dengan hasil produksi sebesar 18.296,74 kg. Sedangkan, daging ternak didominasi oleh babi dengan hasil produksi 167.188 kg.

# PRODUK DOMESTIK REGIONAL BRUTO

# 8

Pertumbuhan ekonomi meningkat pada tahun 2022, dengan penyumbang PDRB terbesar adaah sektor konstruksi.

## PERTUMBUHAN EKONOMI

Pertumbuhan ekonomi Kabupaten Intan Jaya tahun 2022 mengalami percepatan dibanding tahun sebelumnya. Sejak pandemi di tahun 2020, laju pertumbuhan ekonomi di Kabupaten Intan Jaya terus meningkat.

## STRUKTUR LAPANGAN USAHA

Struktur lapangan usaha Kabupaten Intan Jaya tahun 2022 didominasi oleh lapangan usaha Kontruksi dengan sumbangan sebesar 33,56 persen. Sumbangan terbesar berikutnya diberikan oleh lapangan usaha Administrasi Pemerintahan, Pertahanan dan Jaminan Sosial (26,86%) serta Pertanian, Perikanan, dan Kehutanan (23,68%).

Pertumbuhan Ekonomi (PDRB ADHK) Kabupaten Intan Jaya 2019-2022 (persen)

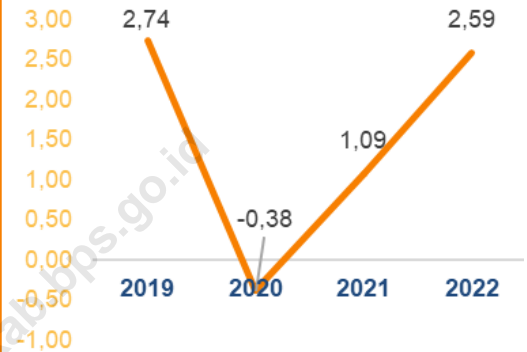

Sumber: PDRB Kab. Intan Jaya Menurut Lapangan Usaha 2018-2022

PDRB ADHK Kabupaten Intan Jaya Atas Lapangan Usaha 2019-2022 (Miliar rupiah)

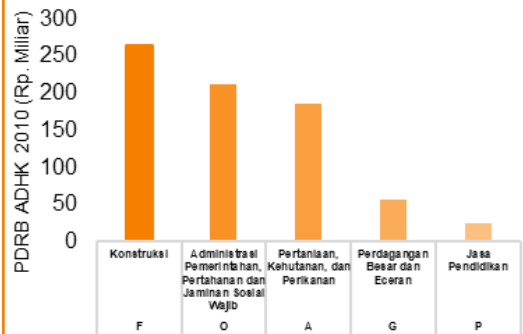

Sumber: PDRB Kabupaten Intan Jaya Menurut Lapangan Usaha 2018-2022

# DATA

## MENCERDASKAN BANGSA



***BADAN PUSAT STATISTIK  
KABUPATEN PANIAI***

Kompleks Perkantoran Gang 3 No. 4 Madi,  
Badauwo, Paniai Timur, Kabupaten Paniai,  
Papua 98781

Homepage : <https://paniaikab.bps.go.id>

Email : [bps9410@bps.go.id](mailto:bps9410@bps.go.id)