

Katalog BPS : 1303030.7371.111

Statistik Daerah Kecamatan Tallo 2016

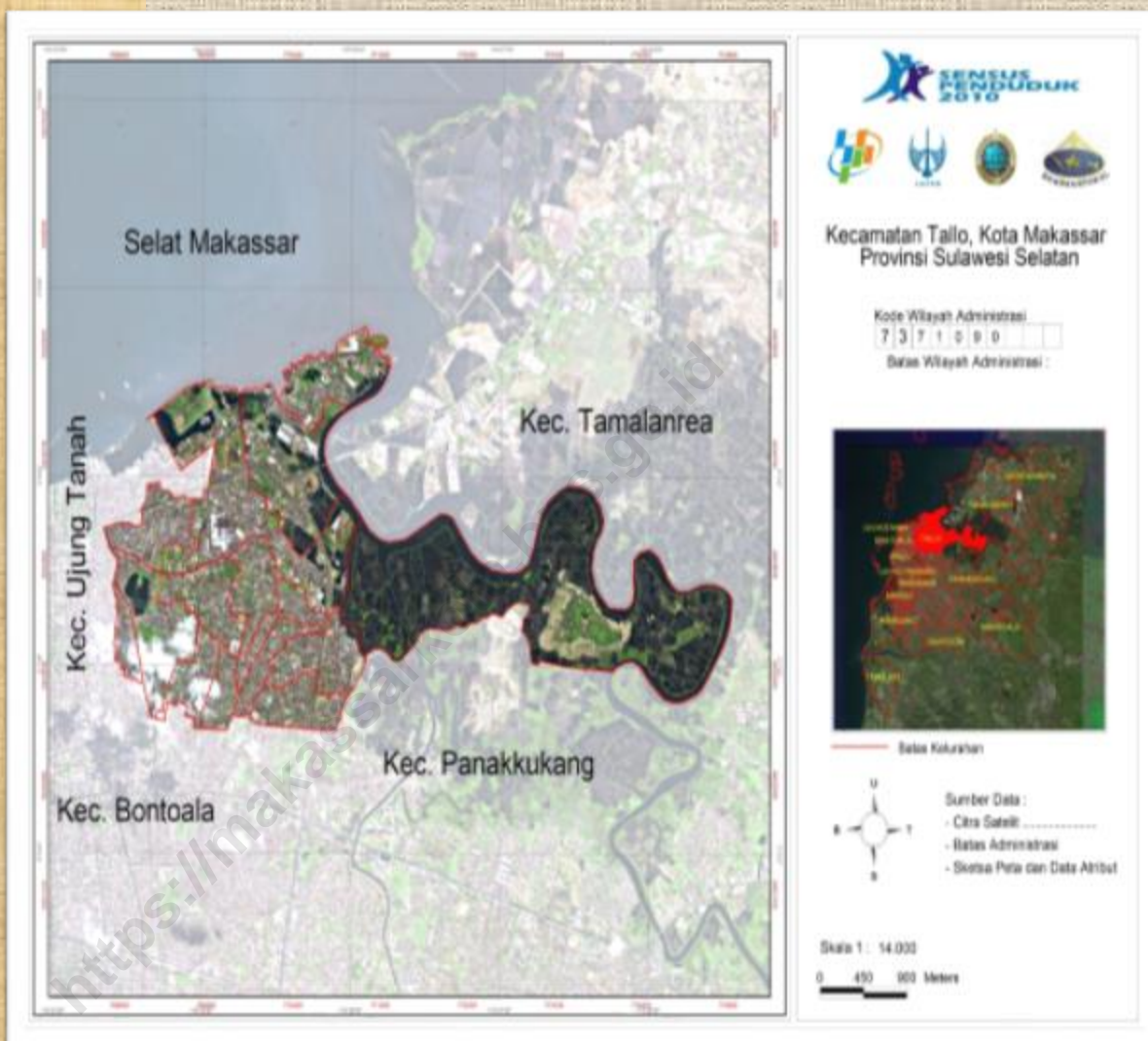

**BADAN PUSAT STATISTIK
KOTA MAKASSAR**

Statistik Daerah Kecamatan Tallo 2016



**BADAN PUSAT STATISTIK
KOTA MAKASSAR**



BADAN PUSAT STATISTIK

STATISTIK DAERAH KECAMATAN TALLO

No Katalog : 1403.7371.11

Ukuran Buku : 15 cm x 21 cm

Jumlah Halaman : 12 Halaman

Naskah :

Koordinator Statistik Kecamatan Tallo

Design & Layout :

Koordinator Statistik Kecamatan Tallo

Diterbitkan oleh :

Badan Pusat Statistik Kota Makassar

Boleh dikutip dengan menyebutkan sumbernya





KATA SAMBUTAN

Publikasi **Statistik Daerah Kecamatan Tallo 2016** diterbitkan oleh Badan Pusat Statistik Kota Makassar berisi berbagai data dan informasi terpilih seputar Kecamatan Tallo yang dianalisis secara sederhana.

Publikasi Statistik Daerah Kecamatan Tallo 2016 diterbitkan untuk melengkapi publikasi-publikasi statistik yang sudah terbit secara rutin setiap tahun. Materi yang disajikan dalam Statistik Daerah Kecamatan Tallo 2016 memuat berbagai informasi/indikator terpilih yang terkait dengan pembangunan di berbagai sektor di Kecamatan Tallo.

Kritik dan saran konstruktif berbagai pihak kami harapkan untuk penyempurnaan penerbitan mendatang. Semoga publikasi ini mampu memenuhi tuntutan kebutuhan data statistik, baik oleh instansi/dinas pemerintah, swasta, kalangan akademisi maupun masyarakat luas.

Makassar, September 2016

Kepala Badan Pusat Statistik
Kota Makassar

Drs. Abdul Hafid, MM
NIP. 19690325 199301 1 001



KATA PENGANTAR

Publikasi **Statistik Daerah Kecamatan Tallo 2016** ini merupakan terbaru di tingkat kecamatan yang diterbitkan oleh Badan Pusat Statistik Kota Makassar.

Publikasi ini juga lebih menjelaskan secara Analisis tentang gambaran dari keadaan Sosial Ekonomi di Kecamatan Tallo. Sumber Data berasal dari berbagai Kantor, Dinas/Instansi lembaga pemerintahan dan swasta yang berada di Kecamatan Tallo, dan dengan diterbitkannya publikasi STATDA KECAMATAN TALLO 2016 ini diharapkan juga dapat menjadi bahan rujukan dan kajian dalam pengambilan kebijakan, perencanaan dan evaluasi kegiatan pembangunan.

Semoga ini mampu memenuhi tuntutan kebutuhan data statistik di Kecamatan Tallo. Kritik dan saran konstruktif dari berbagai pihak sangat kami harapkan untuk penyempurnaan penerbitan mendatang.

Makassar, September 2016

Koordinator Statistik Kecamatan Tallo

R U S M I D I, S E
NIP 196006091981100103

DAFTAR ISI

HALAMAN JUDUL.....	I
KATALOG.....	II
KATA SAMBUTAN	III
KATA PENGANTAR	IV
DAFTAR ISI	V
DAFTAR TABEL	VI
DAFTAR GRAFIK.....	VII
DAFTAR GAMBAR.....	VIII
GEOGRAFI	1
PEMERINTAHAN.....	2
PENDUDUK.....	3
KETENAGA KERJAAN	4
PENDIDIKAN.....	5
KESEHATAN	6
PERUMAHAN	7
PERTANIAN.....	8
KONSTRUKSI	9
TRANSPORTASI.....	10
PERDAGANGAN	11



DAFTAR TABEL

TABEL 1.1 LUAS DAN LETAK MENURUT KELURAHAN DI KECAMATAN TALLO TAHUN 2015.....	1
TABEL 2.1 JUMLAH PEGAWAI NEGRI YANG BERKEDUDUKAN DI KECAMATAN DIRINCI MENURUT INSTANSI DAN JENIS KELAMIN	2
TABEL 2.2 BANYANYA RT, RW DAN LINGKUNGAN DI KECAMATAN TALLO TAHUN 2015	2
TABEL 3.1 INDIKATOR KEPENDUDUKAN KEC. TALLO TAHUN 2015.....	3
TABEL 4.1 JUMLAH PENDUDUK MENURUT KELOMPOK UMUR DAN JENIS KELAMIN DI KECAMATAN TALLO TAHUN 2015	4
TABEL 6.1 BANYAKNYA FASILITAS KESEHATAN MENURUT JENISNYA DI KECAMATAN TAHUN 2015.....	6
TABEL 6.2 BANYAKNYA DOKTER DAN PARAMEDIS PERKELURAHAN DI KECAMATAN TAHUN 2015.....	6
TABEL 7.1 SUMBER AIR MINUM DI KECAMATAN TALLO TAHUN 2015	7
TABEL 8.1 LUAS PANEN DAN PRODUKSINYA MENURUT JENIS TANAMAN PANGAN DI KECAMATAN TALLO	8
TABEL 10.1 KONDISI JALAN UTAMA KELURAHAN DI KECAMATAN TALLO TAHUN 2015	10
TABEL 10.2 BANYAKNYA RUMAH TANGGA YANG MENGAkses INTERNET DI KECAMATAN TALLO TAHUN 2015.....	10
TABEL 11.1 BANYAKNYA TEMPAT PEMASARAN/PASAR MENURUT JENISNYA DI KECAMATAN TALLO TAHUN 2015.....	11
TABEL 11.2 JUMLAH RESTORAN DAN RUMAH MAKAN DTIAP KELURAHAN DI KECAMATAN TALLO TAHUN 2015.....	11

DAFTAR GRAFIK

GRAFIK 3.1 JUMLAH PENDUDUK MENURUT KELURAHAN DI KECAMATAN TALLO TAHUN 2015.....	3
GRAFIK 5.1 JUMLAH SEKOLAH, KELAS, MURID DAN GURU DI KECAMATAN TALLO TAHUN 2015.....	5
GRAFIK 5.2 PERSENTASE JUMLAH SARANA PENDIDIKAN NEGRI DAN SWASTA DI KECAMATAN TALLO TAHUN 2015.....	5
GRAFIK 7.1 PERSENTASE BAHAN BAKAR UTAMA UNTUK MEMASAK DI KECAMATAN TALLO TAHUN 2015.....	7
GRAFIK 8.1 LUAS DAN LAHAN MENURUT PENGGUNAANYA DI KECAMATAN TALLO TAHUN 2015.....	8
GRAFIK 8.2 JUMLAH PRODUKSI SUB SEKTOR PERIKANAN DI KECAMATAN TALLO TAHUN 2015.....	8
GRAFIK 9.2 RENCANA PEMBANGUNAN PERUMAHAN PERUM PERUMNAS DI KECAMATAN TALLO TAHUN 2015.....	9

DAFTAR GAMBAR

GAMBAR 1.1 PETA TALLO (CITRA SATELIT) 1

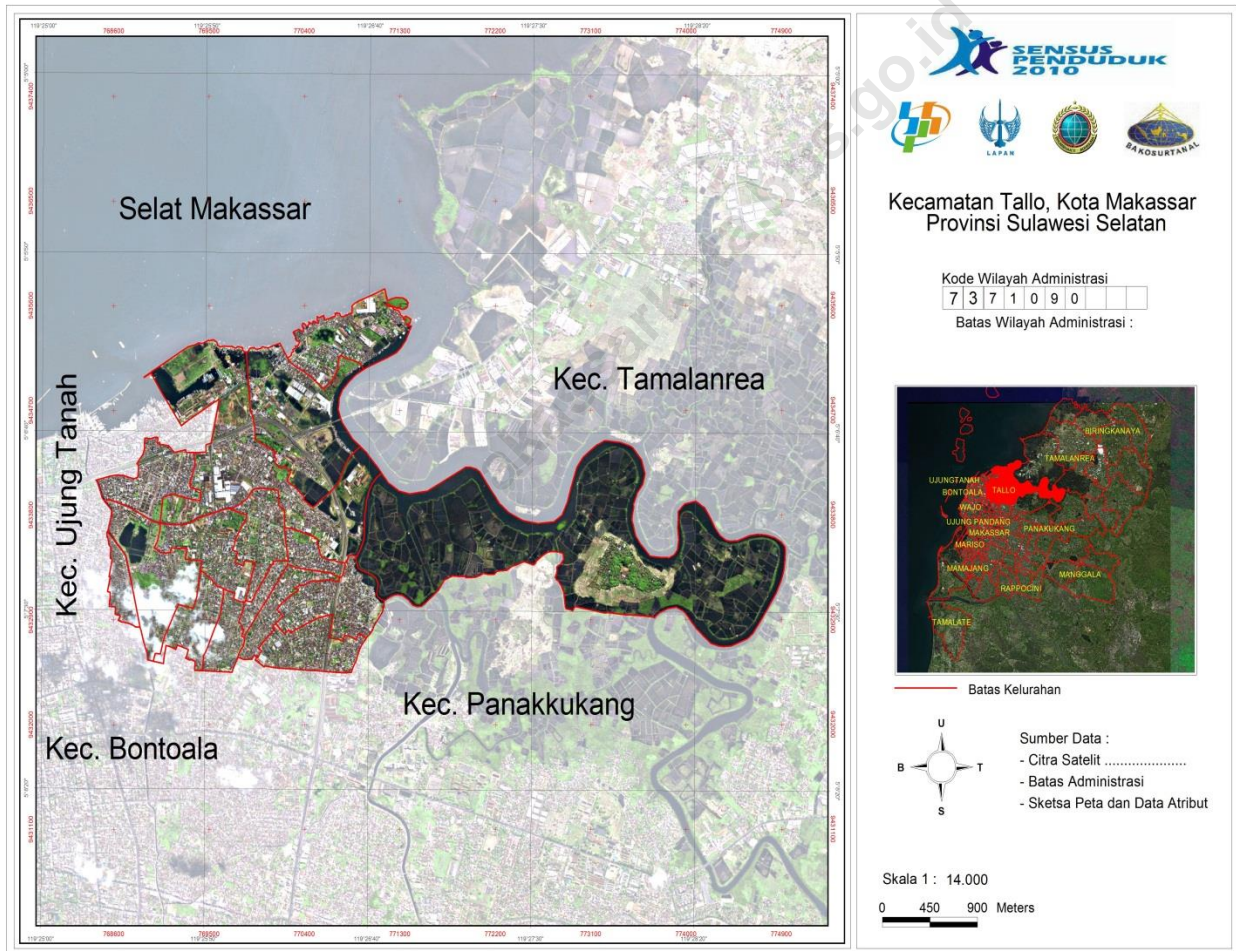

Geografi

1

Kecamatan Tallo secara geografis terletak antara 5°8'25" BT dan 119°29'31" LS. Kecamatan Tallo dibatasi oleh:

- Utara : Selat Makassar
- Selatan : Kec. Bontoala & Panakukkang
- Barat : Kec. Bontoala & Kec. Ujung Tanah
- Timur : Kec. Tamalanrea

Kecamatan ini memiliki 15 kelurahan dengan luas 5,83 km². Kelurahan yang paling luas adalah Kelurahan Lakkang yaitu 1,15 km², sedangkan kelurahan yang memiliki luas terkecil di Kecamatan Tallo adalah Kelurahan Wala-Walaya dengan luas 0,11 km².

Jika dilihat dari letak masing-masing kelurahan dari permukaan laut, maka kelurahan yang letaknya di pantai yaitu Kelurahan Kalukubodoa, Kelurahan Buloa, dan Kelurahan Tallo yang letaknya bukan pantai adalah Kelurahan BungaejaBeru, Kelurahan Lembo, Kel. Kalukuang, Kel. Lalatang, Kel. Rappojawa, Kel. Tamua, Kel. Rappokalling, Kel. Walawalaya, Kel. UjungPandang Baru, Kel. Suwangga, Kel. Lakkang

Pandang Baru, Kel. Suangga, Kel Panampu dan Kel Lakkang,

Gambar 1.1 Peta Tallo (Citra Satelit)

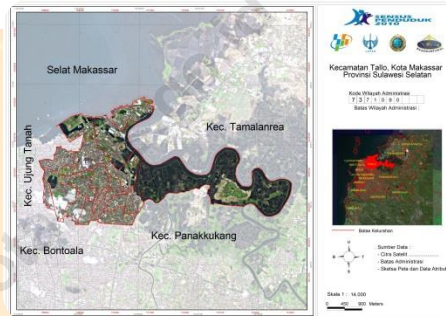

Tabel 1.1
Luas Dan Letak Menurut Kelurahan di Kecamatan Tallo Tahun 2015

Desa/Kelurahan	Luas(km ²)	Pantai/Bukan pantai
01. Bunga Eja Beru	0,12	Bukan pantai
02. Lembo	0,13	Bukan pantai
03. Kalukuang	0,21	Bukan pantai
04. La'latang	0,26	Bukan pantai
05. Rappo Jawa	0,16	Bukan pantai
06. Tammua	0,62	Bukan pantai
07. Rappokalling	0,59	Bukan pantai
08. Wala-w alaya	0,11	Bukan pantai
09. UP Baru	0,31	Bukan pantai
10. Suangga	0,30	Bukan pantai
11. Panampu	0,36	Bukan pantai
12. Kalukubodoa	0,59	Pantai
13. Buloa	0,41	Pantai
14. Tallo	0,51	Pantai
15. Lakkang	1,15	Bukan pantai
Kecamatan	5,83	

Sumber : Kantor Kecamatan Tallo

Pemerintahan

2

Kegiatan pemerintahan di Kecamatan Tallo dilaksanakan oleh sejumlah aparat/pegawai yang berasal dari berbagai dinas / instansi pemerintah yang jumlahnya 136 orang terdiri dari 53 laki-laki dan 83 perempuan.

Instansi yang menempatkan pegawainya untuk bertugas di Kantor Kecamatan yakni Dinas P dan K, Puskesmas, Kantor Urusan Agama, BKKBN dan Badan Pusat Statistik.

Tingkat Klasifikasi desa/kelurahan di Kecamatan Tallo tahun 2015 terdiri dari 15 kelurahan, 455 RT dan 77 RW dengan kategori kelurahan swasembada dan didukung oleh 15 Lembaga Pemberdayaan Masyarakat (LPM) dimana setiap Kelurahan ada 1 LPM yang bertugas memberdayakan RW, RT serta masyarakat setiap kelurahan di Kecamatan Tallo

Tabel 2.2 Banyaknya RT, RW di Kecamatan Tallo tahun 2015

Desa/Kelurahan	RT	RW
01.BungaEja Beru	30	5
02.Lembo	31	5
03.Kalukuang	26	5
04.La'latang	28	4
05.Rappo Jawa	42	5
06.Tammua	27	6
07.Rappokalling	39	5
08.Wala-w alaya	27	5
09.UP Baru	20	5
10.Suangga	29	6
11.Panampu	44	6
12.Kalukubodoa	51	7
13.Buloa	27	6
14.Tallo	26	5
15.Lakkang	8	2
Kecamatan	455	77

Penduduk

3

Berdasarkan hasil proyeksi penduduk tahun 2015, jumlah penduduk Kecamatan Tallo adalah sebesar 138.598 jiwa. Adapun kepadatan penduduk di kecamatan ini sebesar 23.773 jiwa per 1 km². Secara keseluruhan, penduduk perempuan lebih sedikit dibandingkan penduduk laki-laki. Hal ini dapat dilihat dari nilai sex rasio nya di atas 100,43.

Jumlah penduduk paling sedikit berada pada Kelurahan lakkang. Hal ini disebabkan karena di Kelurahan Lakkang masih banyak terdapat lahan yang kosong dan juga banyaknya lahan untuk tambak ikan bandeng dan udang. Jumlah penduduk paling banyak berada pada Kelurahan KalukuBodoa karena disana terdapat pemondokan untuk buruh perusahaan dan kuli pelabuhan.

Tabel 3.1 Indikator Kependudukan Kecamatan Tallo tahun 2014-2015

Uraian	2014	2015
Jumlah Penduduk	137.997	138.598
Kepadatan penduduk	23.670	23.773
Sex ratio	100,40	100,43
Jumlah rumah tangga	29.758	30.640

Sumber : BPS Kota Makassar

Grafik jumlah Penduduk, Kepadatan, Sex Rasio dan jumlah Rumah Tangga Tahun 2014-2015

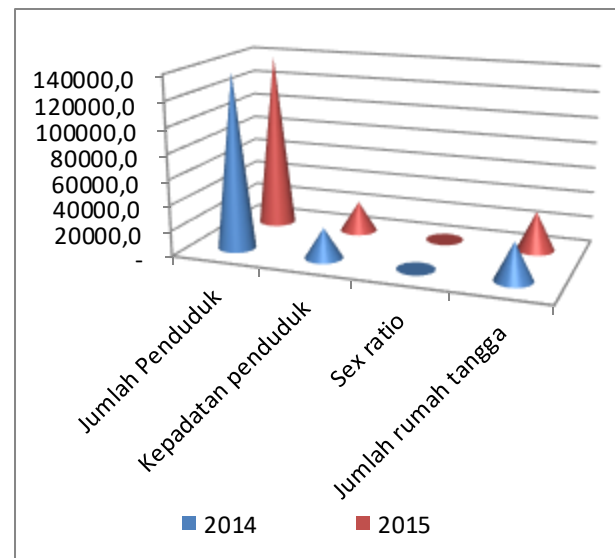

Melalui konsep Badan Pusat Statistik, usia kerja dapat digolongkan dengan penduduk yang berumur 15 tahun ke atas, baik mereka yang termasuk angkatan kerja, maupun bukan angkatan kerja.

Pada tahun 2015, jumlah penduduk bukan usia kerja di Kecamatan Tallo yaitu 33.462 jiwa yang terdiri dari 17.334 jiwa adalah laki-laki dan 16.128 jiwa adalah perempuan. Untuk penduduk yang termasuk usia kerja pada kecamatan ini mencapai 105.136 jiwa. Jumlah penduduk laki-laki usia kerja lebih besar dibandingkan perempuan, yaitu 52.112 jiwa penduduk laki-laki usia kerja dan jumlah penduduk perempuan usia kerja berjumlah 50.324 jiwa.

Tabel 4.1 Jumlah Penduduk Menurut Kelompok Umur dan Jenis Kelamin di Kecamatan Tallo Tahun 2015

Kelompok umur	Jenis kelamin		Jumlah
	Laki-laki	Perempuan	
0-4	5.257	4.880	10.137
5-9	6.139	5.725	11.864
10-14	5.938	5.523	11.461
15-19	7.845	7.884	15.729
20-24	9.172	8.769	17.941
25-29	6.603	6.332	12.935
30-34	5.640	5.792	11.432
35-39	4.983	5.206	10.189
40-44	4.796	5.067	9.863
45-49	4.219	4.304	8.523
50-54	2.905	2.859	5.764
55-59	2.149	2.239	4.388
60-64	1.498	1.623	3.121
65+	2.302	2.949	5.251
Jumlah	69.446	69.152	138.598

Sumber : BPS Kota Makassar



5

Kemampuan membaca dan menulis merupakan suatu kebutuhan yang sangat mendasar. Kemampuan ini erat kaitannya dengan pendidikan. Keberhasilan pendidikan ini ditunjang dengan adanya sarana pendidikan, guru, dan murid. Pada tahun 2015, jumlah sarana pendidikan di kecamatan Tallo sebanyak 102 sekolah yang meliputi 15 taman kanak-kanak, 54 Sekolah Dasar, 17 SMP, 7 SMA, 4 SMK, 2 SLB dan 3 perguruan tinggi. Salah satu untuk menggambarkan perkembangan pendidikan di kecamatan Tallo dapat dilihat dari nilai rasio murid terhadap guru. Dari grafik dapat diketahui nilai rasio murid-guru. Nilai rasio yang paling besar yaitu pada tingkat pendidikan SD. Hal ini mengindikasikan bahwa jumlah guru masih dinilai kurang pada tingkat pendidikan tersebut, sehingga pengawasan terhadap murid dinilai kurang intensif.

Grafik 5.1 Jumlah Sekolah, Kelas, Murid dan Guru di Kec.Tallo Tahun 2015

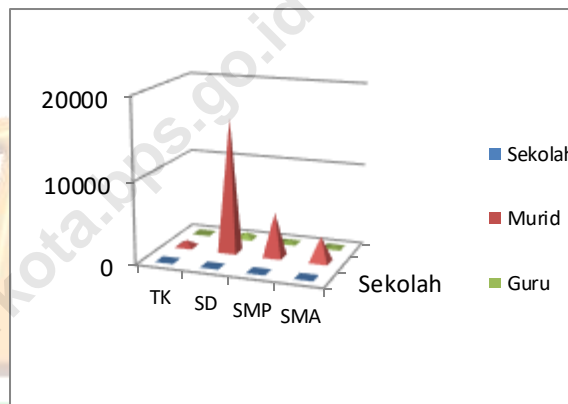

Grafik 5.2 Persentase Jumlah Sarana Pendidikan Negeri dan Swasta di Kecamatan Tallo tahun 2015

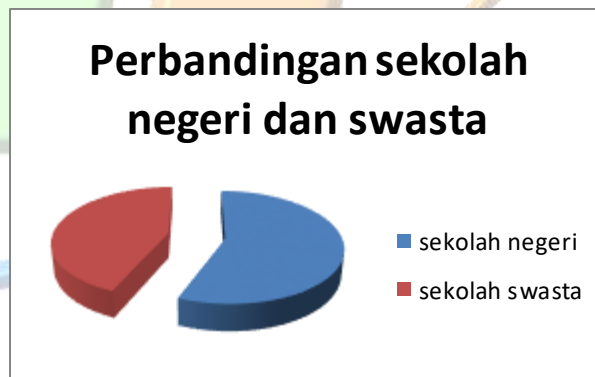

Sarana kesehatan turut menunjang keberhasilan dalam bidang kesehatan. Berdasarkan Kecamatan Dalam Angka 2015, di Kecamatan Tallo terdapat 1 Rumah Sakit Umum, 3 Puskesmas, 3 Pustu, 3 Rumah Sakit Bersalin dan 69 Posyandu.

Di Kecamatan Tallo, pada tahun 2015 jumlah tenaga Kesehatan mencapai 148 orang. Jenis tenaga kesehatan ini meliputi Dokter umum sebanyak 58 orang, Dokter Spesialis 9 Orang, Dokter Gigi sebanyak 18 orang, Bidan sebanyak 23 Orang, dan tenaga kesehatan lainnya sebanyak 40 orang.

Keberadaan Dokter Umum hanya terdapat di 13 kelurahan

Tabel 6.2 Banyaknya Dokter dan Paramedis Per Kelurahan di Kecamatan Tallo tahun 2015

kelurahan	Dokter			Para Medis	
	Umum	Spesialis	Gigi	Bidan Desa	Perawat /Mantri
Bunga eja baru	2	-	1	2	8
Lembo	4	3	2	3	3
Kalukuang	11	1	2	2	3
La'latang	6	2	2	1	3
Rappo jawa	3	-	1	1	1
Tammua	2	-	1	1	2
Rappokalling	2	-	1	4	4
Wala-walaya	4	-	1	2	5
Ujung pandang baru	6	3	2	2	2
Suangga	8	-	1	1	3
Pannampu	3	-	1	1	2
Kaluku bodoa	5	-	1	1	3
Buloa	1	-	1	1	-
Tallo	1	-	1	1	1
Lakkang	-	-	-	-	-
KECAMATAN	58	9	18	23	40

Tabel 6.1 Banyaknya Fasilitas Kesehatan menurut Jenisnya di Kecamatan Tallo tahun 2015

Desa/keurahan	RS U /khusus	Puskesmas	Pustu	Rumah bersalin	Posyandu
Bunga eja baru	-	-	1	-	5
Lembo	-	-	1	1	5
Kalukuang	-	-	-	-	3
La'latang	-	-	-	-	4
Rappo jawa	-	-	-	-	5
Tammua	-	-	-	-	5
Rappokalling	-	1	-	-	7
Wala-walaya	-	-	-	-	5
U.P baru	1	1	-	1	5
Suangga	-	-	-	-	5
Pannampu	-	-	1	-	5
Kaluku bodoa	-	1	-	-	9
Buloa	-	-	1	-	5
jTallo	-	-	-	-	3
Lakkang	-	-	-	-	2
KECAMATAN	1	3	3	3	69

Sumber air minum penduduk Kec. Tallo

Sumber Penerangan utama di Kecamatan Tallo sebanyak 30.879 rumah tangga dan yang menggunakan listrik PLN sebagai sumber penerangan utama. Dari jumlah rumah tangga yang menggunakan listrik PLN ini, sekitar 85,75 persennya menggunakan PLN dengan meteran, sedangkan 14,22 persen rumah tangga lainnya menggunakan PLN tanpa meteran.

Desa/kelurahan	Air kemasan	Ledeng sampai rumah	Ledeng eceran	pompa	Lainnya
Bungaeja baru	698	856	651	10	129
Lembo	721	703	611	34	292
Kalukuang	297	180	170	152	307
Lalatang	296	278	381	24	102
Rappojawa	551	377	265	106	235
Tamua	778	392	236	-	972
Rappokalling	976	1170	849	38	130
Wala-walaya	304	979	334	22	67
UP. Baru	77	56	393	66	163
Suangga	288	285	957	17	217
Panampu	1162	996	540	10	185
Kalukubodoa	1187	1171	517	60	366
Buloa	740	479	305	45	104
Tallo	499	624	334	22	190
Lakkang	150	89	33	-	7
kecamatan	8724	8635	6876	606	3466

Adapun untuk sumber air minum, 8.724 rumah tangga di Kecamatan Tallo memilih Air Kemasan, sebanyak 10.167 rumah tangga menggunakan ledeng sampai rumah, 1.105 rumah tangga menggunakan ledeng eceran, 473 rumah tangga menggunakan pompa dan sisanya sebanyak 2.669 rumah tangga menggunakan sumber air minum lainnya. Untuk bahan bakar memasak, sebagian besar keluarga di kecamatan ini menggunakan LPG.

Grafik 7.1 Persentase Bahan Bakar utama untuk Memasak di Kecamatan Tallo tahun 2015

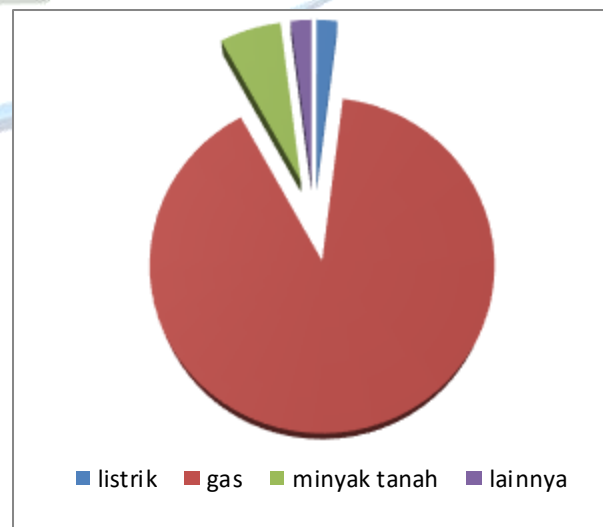

Penggunaan lahan di Kecamatan Tamalnrea terdiri dari tanah sawah seluas 15 ha, pekarangan atau lahan untuk bangunan dan halaman sekitarnya seluas 202 Ha, lahan tegal/Kebun seluas 10 Ha, rawa-rawa yang tidak ditanami padi seluas 0 Ha, tambak seluas 293 Ha, lahan sementara yang tidak diusahakan seluas 0 dan lainnya seluas 63

Luas panen padi sawah di Kecamatan Tallo yaitu 1 Ha dengan total produksi sebesar 15 ton. Dalam sub sektor perikanan memiliki produksi 1.331,55 ton yang terdiri dari perikanan laut sebanyak 1.285,8 ton dan perikanan darat 45,75 ton

Tabel 8.1 Luas Panen dan Produksinya menurut jenis tanaman pangan di Kecamatan Tallo

Tanaman Pangan	Luas Panen (Hektar)	Produksi (Ton)
Padi Sawah	15,00	15,00
Kacang Hijau	0	0,00

Sumber: Makassar Dalam Angka 2016

Grafik 8.1 Luas Lahan menurut Penggunaannya di Kecamatan Tallo tahun 2015

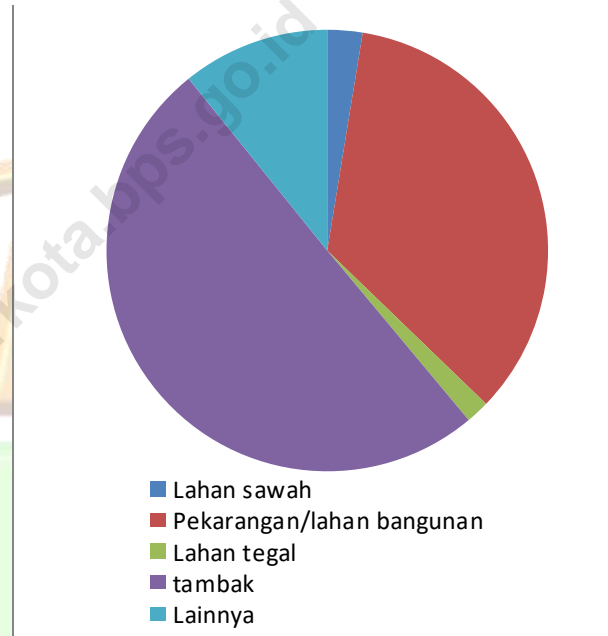

Sumber: Makassar Dalam Angka 2016

Grafik 8.2 Jumlah Produksi Perikanan di Kecamatan Tallo tahun 2015

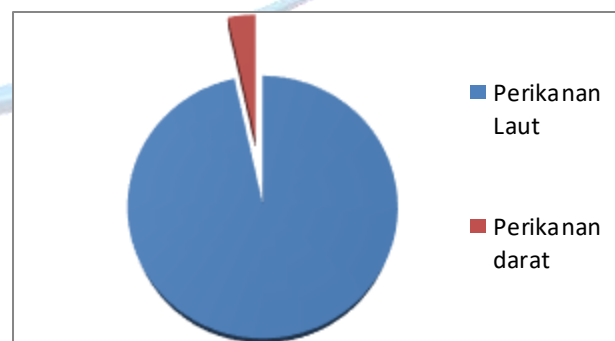

Perkembangan pembangunan di Kecamatan Tallo dalam beberapa tahun terakhir menunjukkan suatu kemajuan yang cukup menggembirakan.

Berdasarkan data dari Dinas Tata Ruang dan Pengawasan Pembangunan, jumlah bangunan baru yang memiliki izin mendirikan bangunan (IMB) di kecamatan Tallo cenderung menurun Pada periode 2011-2015. Pada tahun 2011, bangunan baru yang memiliki IMB sebanyak 188 bangunan, kemudian tahun 2012, bangunan baru yang memiliki IMB naik menjadi 266 bangunan. Kemudian tahun 2013 turun lagi sebanyak 168 bangunan, tahun 2014 naik lagi menjadi 179 bangunan, dan tahun 2015 bangunan baru yang memiliki Surat Izin Mendirikan Bangunan sebanyak 107 bangunan.

Grafik 9.1 Banyaknya Surat Izin Mendirikan Bangunan yang dikeluarkan selama 5 Tahun Terakhir di Kecamatan Tallo Tahun 2011 - 2015

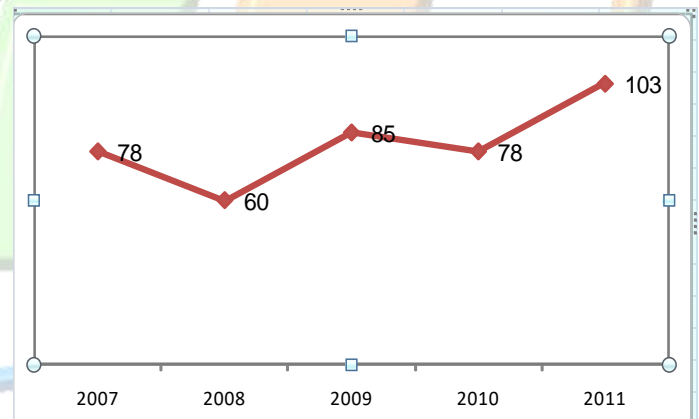

Sumber : Makassar Dalam Angka 2016

Jalan memiliki peran yang penting untuk menunjang sarana transportasi, terutama transportasi darat. Oleh karena itu, kondisi jalan utama yang ada di kecamatan tersebut perlu diperhatikan guna mendukung kelancaran arus transportasi darat.

Adapun pada tahun 2015, kondisi jalan utama di kecamatan Tallo berada dalam kondisi yang baik pada setiap kelurahan. Dengan kata lain, jalan utama pada masing-masing kelurahan ini tidak ditemukan adanya kerusakan jalan.

Dalam telekomunikasi khususnya internet, berdasarkan hasil Sensus Penduduk 2010 lebih dari setengah jumlah rumah tangga di Kecamatan Tallo mengakses internet yaitu sekitar 54,06% dari jumlah rumah tangga. Hal ini sudah menunjukkan kemajuan dalam bidang telekomunikasi yang nantinya tahun-tahun berikutnya bisa lebih banyak lagi

Kondisi Jalan di Kecamatan Tallo tahun 2014

Desa/kelurahan	Kondisi
Bungaeja baru	Baik
Lembo	Baik
Kalukuang	Baik
Lalatang	baik
Rappojawa	baik
Tamua	Baik
Rappokalling	Baik
Wala-walaya	Baik
UP. Baru	Baik
Suangga	Baik
Panampu	Baik
Kalukubodoa	Baik
Buloa	Baik
Tallo	Baik
Lakkang	Baik

Sumber : Podes 2014



Pada tahun 2015, di kecamatan Tallo dapat di jumpai Kelompok Pertokoan, Pasar Tradisional dan kios/toko yang tersebar di beberapa kelurahan. Tercatat bahwa terdapat 3 unit kelompok pertokoan yang tersebar di 3 kelurahan yaitu Kelurahan Kalukuang, La'latang dan Pannampu, 2 unit pasar umum yang terletak di Kelurahan Kalukuang dan Pannampu, dan 4 Toserba/swalayan di Kelurahan Lembo, Kalukuang, Wala-walaya dan Suangga.

Banyaknya Kelompok Pertokoan, Pasar Tradisional dan Swalayan/Toserba di Kecamatan Tallo Tahun 2015

Kelurahan	Mall	Kelompok Pertokoan	Pasar Tradisional	Swalayan/Toserba
Bunga eja beru	-	-	-	-
Lembo	-	-	-	1
Kalukuang	-	1	1	1
La'latang	-	1	-	-
Rappo jawa	-	-	-	-
Tammua	-	-	-	-
Rappokalling	-	-	-	-
Wala-walaya	-	-	-	1
UPbaru	-	-	-	-
Suangga	-	-	-	1
Pannampu	-	1	1	-
Kaluku bodoa	-	-	-	-
Buloa	-	-	-	-
Tallo	-	-	-	-
Lakkang	-	-	-	-
KECAMATAN	-	3	2	4

Banyaknya Restoran dan Rumah Makan di Kecamatan Tallo Tahun 2015

Kelurahan	Restoran	Rumah Makan
Bunga eja beru	-	2
Lembo	-	3
Kalukuang	-	14
La'latang	-	9
Rappo jawa	-	7
Tammua	-	5
Rappokalling	-	3
Wala-walaya	-	8
Ujung pandang baru	-	6
Suangga	-	7
Pannampu	-	15
Kaluku bodoa	-	10
Buloa	-	2
Tallo	-	3
Lakkang	-	1
KECAMATAN	-	95

Pengelolaan keuangan masyarakat dilakukan dengan cara menyimpan dananya di bank maupun di Koperasi Simpan pinjam demi memperlancar pertumbuhan ekonomi di Kelurahan. Dana dihimpun dari masyarakat dan disalurkan untuk usaha sehingga dapat mengurangi masalah keterbatasan modal. Di Kecamatan Tallo Terdapat 4 Bank Pemerintah, 4 Bank Swasta dan 5 Koperasi Simpan Pinjam yang tersebar di berbagai Kelurahan.

Realisasi penerimaan PBB tahun 2015 di Kecamatan Tallo sudah mencapai 109,66persen. Penerimaan PBB baik secara agregat maupun di tiap desa/kelurahan telah mencapai target, bahkan ada yang melebihi target. Penerimaan PBB tertinggi adalah Kelurahan Kaluku Bodo yaitu sebesar Rp. 1.153.168.443 dari target Rp. 1.030.582.778 sedangkan penerimaan PBB terendah adalah Kelurahan Lakkang yaitu sebesar Rp. 38.571.987 dari target Rp. 49.949.817

Kelurahan	Target	Realisasi	Persentase
Bunga eja beru	32.654.214	40.181.743	123,05
Lembo	137.867.933	137.896.619	100,02
Kalukuang	144.119.030	128.335.662	89,05
La'latang	104.184.466	111.027.148	106,57
Rappo jawa	81.921.537	81.968.154	100,06
Tammua	124.122.969	129.793.192	104,57
Rappokalling	139.532.205	143.978.368	111,89
Wala-walaya	83.234.840	83.400.317	100,20
UPbaru	172.668.819	174.882.974	101,28
Suangga	191.199.693	191.703.315	100,26
Pannampu	125.989.229	139.051.974	110,37
Kaluku bodoa	1030.582.778	1.153.168.443	111,89
Buloa	246.482.135	309.156.814	125,43
Tallo	168.137.382	243.059.042	144,56
Lakkang	49.949.817	38.571.987	77,22
KECAMATAN	2.832.647.047	3.106.176.772	109,66

Gambar 19. Realisasi Penerimaan PBB Dirinci Tiap Kelurahan, Tahun Anggaran 2015

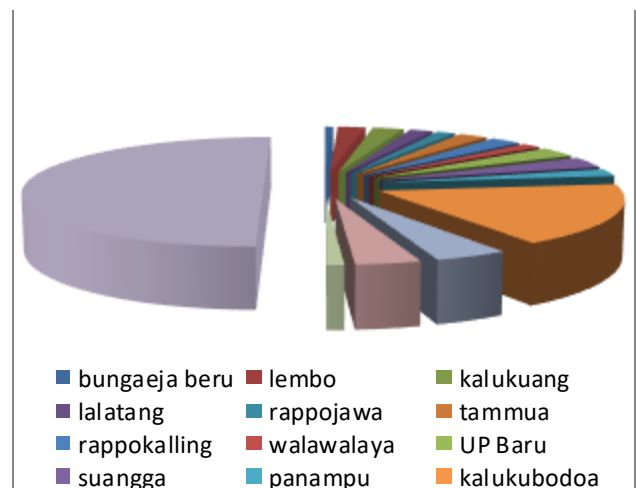

DATA

MENCERDASKAN BANGSA



BADAN PUSAT STATISTIK

KOTA MAKASSAR

JLN. RACING CENTER I TELP/FAX. 0411-442698