

# STATISTIK DAERAH KECAMATAN SAMBENG 2014



**Badan Pusat Statistik Kabupaten Lamongan**

**STATISTIK DAERAH  
KECAMATAN SAMBENG  
2014**

<https://lamongankab.bps.go.id>

## **STATISTIK DAERAH KECAMATAN SAMBENG 2014**

Katalog BPS : 1101002.3524.040  
Ukuran Buku : 8,27 inci x 11,69 inci  
Jumlah Halaman : 14 halaman

Naskah:  
Koordinator Statistik Kecamatan Sambeng

Gambar Kulit:  
Koordinator Statistik Kecamatan Sambeng

Diterbitkan Oleh:  
Badan Pusat Statistik Kabupaten Lamongan

Dicetak Oleh :  
Badan Pusat Statistik Kabupaten Lamongan

Boleh dikutip dengan menyebut sumbernya

## KATA PENGANTAR

Publikasi Statistik Daerah Kecamatan Sambeng 2014 diterbitkan oleh Badan Pusat Statistik Kabupaten Lamongan berisi berbagai data dan informasi terpilih seputar Kecamatan Sambeng yang dianalisis secara sederhana untuk membantu pengguna data memahami perkembangan pembangunan serta potensi yang ada di Kecamatan Sambeng.

Publikasi Statistik Daerah Kecamatan Sambeng 2014 diterbitkan untuk melengkapi publikasi-publikasi statistik yang sudah terbit secara rutin setiap tahun. Berbeda dengan publikasi-publikasi yang sudah ada, publikasi ini lebih menekankan pada analisis.

Materi yang disajikan dalam Statistik Daerah Kecamatan Sambeng 2014 memuat berbagai informasi/indikator terpilih yang terkait dengan pembangunan di berbagai sektor di Kecamatan Sambeng dan diharapkan dapat menjadi bahan rujukan/kajian dalam perencanaan dan evaluasi kegiatan pembangunan.

Kritik dan saran konstruktif berbagai pihak kami harapkan untuk penyempurnaan penerbitan mendatang. Semoga publikasi ini mampu memenuhi tuntutan kebutuhan data statistik, baik oleh instansi/dinas pemerintah, swasta, kalangan akademisi maupun masyarakat luas.

Sambeng, Nopember 2014

Koordinator Statistik  
Kecamatan Sambeng

MUJIONO  
NIP. 19770524 200604 1 008

## DAFTAR ISI

Halaman Judul .....	i
Kata Pengantar .....	iii
Daftar Isi.....	iv
I. Pemerintahan .....	1
II. Penduduk.....	2
III. Pendidikan .....	3
IV. Kesehatan.....	4
V. Pertanian Tabama .....	5
VI. Peternakan .....	6
VII. Industri.....	7
Lampiran .....	8

# I. PEMERINTAHAN

**Gambar 1.**  
Jumlah Perangkat Desa  
menurut Desa/Kel. dan Pendidikan

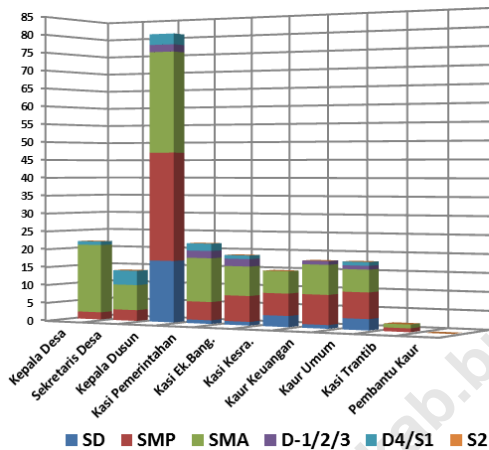

**Tabel 1.**  
Jumlah Satuan Lingkungan Setempat  
Kecamatan Sambeng Tahun 2013

No.	Nama Desa	Dusun	RW	RT
(1)	(2)	(3)	(4)	(5)
1	Wateswinangun	4	9	24
2	Garung	2	3	8
3	Jatipandak	3	3	10
4	Pamotan	5	11	24
5	Selorejo	5	3	11
6	Kreteranggon	7	13	26
7	Barurejo	5	4	11
8	Candisari	6	12	23
9	Kedungwangi	4	10	23
10	Tenggiring	2	4	9
11	Semampirejo	3	7	15
12	Sidokumpul	3	10	20
13	Pasarlegi	3	4	12
14	Sumbersari	3	5	10
15	Pataan	6	10	22
16	Ardirejo	5	10	22
17	Nogojatisari	5	7	20
18	Gempolmanis	5	9	18
19	Kedungbanjar	2	1	2
20	Wudi	2	3	12
21	Wonorejo	3	5	11
22	Sekidang	3	2	6
<b>Kec. Sambeng</b>		<b>86</b>	<b>145</b>	<b>339</b>

Sumber : Sambeng Dalam Angka 2014

Secara administrasi Kecamatan Sambeng terdiri dari 22 wilayah pedesaan. Setiap desa terbagi menjadi beberapa dusun dengan jumlah seluruhnya sebanyak 86 dusun. Setiap dusun terbagi menjadi beberapa Rukun Tetangga (RT) dengan jumlah keseluruhan sebanyak 339 RT. Selain itu ada beberapa Rukun Warga (RW) yang berada di beberapa lintas desa. Secara keseluruhan jumlah RW sebanyak 145 RW. Desa Kreteranggon adalah desa dengan jumlah dusun dan RT terbanyak di kecamatan Sambeng yaitu sebanyak 7 dusun dan 26 RT.

Setiap desa dipimpin seorang Kepala Desa dimana dalam menjalankan tugasnya dibantu oleh sekretaris desa dan beberapa Kasi dan Kaur. Mayoritas pendidikan terakhir Kepala Desa di Kecamatan Sambeng adalah tingkat SMA sederajat. Begitu pula dengan perangkat desa lainnya yang ada di kecamatan Sambeng, mayoritas perangkat desa tersebut berpendidikan terakhir SMA sederajat. Total sebanyak 45,2% perangkat desa termasuk kepala desa dan sekretaris desa di kecamatan Sambeng berpendidikan terakhir SMA sederajat.

## II. PENDUDUK

Total jumlah penduduk di kecamatan Sambeng tahun 2013 sebanyak 54.811 jiwa dengan jumlah penduduk laki-laki sebanyak 27.589 jiwa dan penduduk perempuan sebanyak 27.222 jiwa. Desa Kreteranggon adalah desa di kecamatan Sambeng dengan jumlah penduduk paling banyak dibandingkan dengan desa yang lain. Tercatat jumlah penduduk desa Kreteranggon pada tahun 2013 sebanyak 4.397 jiwa.

Angka Sex Ratio (jumlah penduduk laki-laki dibandingkan jumlah penduduk perempuan) di setiap desa cukup bervariasi. Tercatat sex ratio kecamatan Sambeng sebesar 101,35. Dengan kata lain bahwa setiap 100 penduduk perempuan ada hampir 101 penduduk laki-laki atau berarti jumlah penduduk laki-laki di Kecamatan Sambeng lebih banyak dibandingkan dengan jumlah penduduk perempuan.

Dengan luas wilayah sebesar 4,73 km<sup>2</sup> dan jumlah penduduk sebanyak 4.397 jiwa, desa Kreteranggon adalah desa terpadat di Kecamatan Sambeng yaitu dengan tingkat kepadatan penduduk sebesar 930 jiwa/km<sup>2</sup>.

**Gambar 2.**  
**Jumlah Penduduk menurut Desa dan Jenis Kelamin - Tahun 2013**

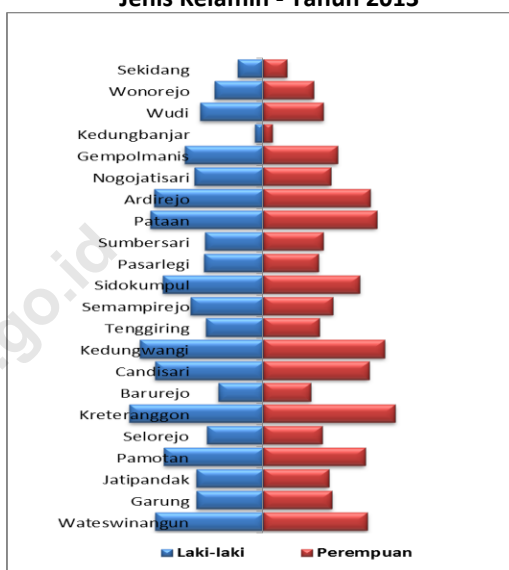

**Tabel 2.**  
**Jumlah Penduduk, Rumah Tangga dan Kepadatan Kecamatan Sambeng Tahun 2013**

No.	Desa/Kel.	Luas (km <sup>2</sup> )	Pen- duduk	Ruta	Kepa- datan	Rata <sup>2</sup> per Ruta
(1)	(2)	(3)	(4)	(5)	(6)	(7)
1	Wateswinangun	4,54	3.503	925	772	4
2	Garung	13,46	2.240	600	166	4
3	Jatipandak	5,06	2.192	624	433	4
4	Pamotan	5,22	3.323	1.020	637	3
5	Selorejo	5,51	1.896	501	344	4
6	Kreteranggon	4,73	4.397	1.100	930	4
7	Barurejo	4,32	1.533	430	355	4
8	Candisari	7,57	3.535	967	467	4
9	Kedungwangi	5,74	4.040	1.036	704	4
10	Tenggiring	2,06	1.872	473	909	4
11	Semampirejo	3,90	2.356	619	604	4
12	Sidokumpul	5,23	3.255	816	622	4
13	Pasarlegi	3,72	1.888	510	508	4
14	Sumbersari	4,23	1.941	579	459	3
15	Pataan	13,08	3.735	1.056	286	4
16	Ardirejo	6,52	3.566	1.041	547	3
17	Nogojatisari	14,60	2.251	624	154	4
18	Gempolmanis	10,33	2.526	687	245	4
19	Kedungbanjar	6,07	293	69	48	4
20	Wudi	7,10	2.035	500	287	4
21	Wonorejo	7,44	1.627	424	219	4
22	Sekidang	4,14	807	229	195	4
<b>Kec. Sambeng</b>		<b>144,57</b>	<b>54.811</b>	<b>14.830</b>	<b>379</b>	<b>4</b>

Sumber : Sambeng Dalam Angka 2014

# III. PENDIDIKAN

**Gambar 3.**  
**Jumlah Lembaga Pendidikan**  
**Kecamatan Sambeng - Tahun 2013**

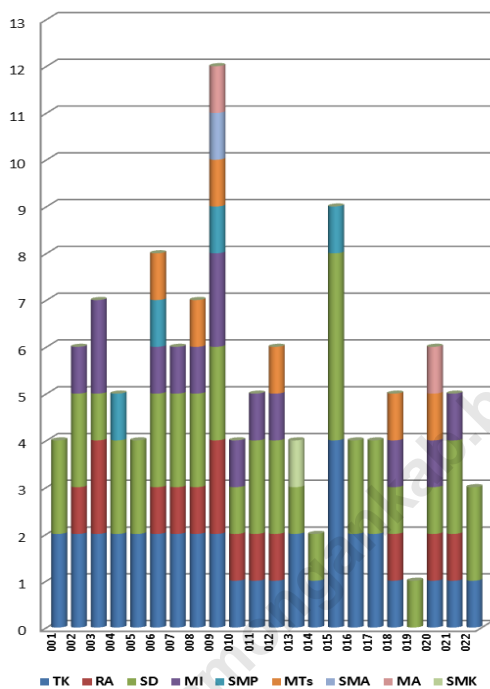

**Tabel 3.**  
**Jumlah Sekolah, Murid, Guru dan Rasio**  
**Kecamatan Sambeng - Tahun 2013**

Uraian		Tingkat Sekolah						
		SD	MI	SMP	MTs	SMA	MA	SMK
Jumlah	Sekolah	39	14	4	6	1	2	1
	Murid	2.811	1.030	681	479	167	137	529
	Guru	362	146	83	106	24	29	47
Rasio Murid terhadap	Sekolah	72	74	170	80	167	69	529
	Guru	8	7	8	5	7	5	11

Sumber : Sambeng Dalam Angka 2014

Salah satu tujuan pembangunan adalah menciptakan manusia Indonesia yang berkualitas. Untuk mencapai tujuan tersebut perlu dukungan yang memadai baik dari segi sarana maupun prasarana.

Jumlah lembaga pendidikan di kecamatan Sambeng cukup merata. Hampir setiap desa di kecamatan Sambeng memiliki fasilitas pendidikan minimal setingkat TK dan SD. Total ada 50 unit TK sederajat dan 53 unit SD sederajat baik swasta maupun negeri yang tersebar di kecamatan Sambeng. Jumlah fasilitas pendidikan paling banyak dapat dijumpai di desa Kedungwangi dengan jumlah total lembaga pendidikan sebanyak 12 unit mulai tingkat TK sederajat sampai dengan SMA sederajat.

Pada Tabel 3 dapat diketahui bahwa didalam tingkat pendidikan Sekolah Dasar (SD), perbandingan jumlah murid SD terhadap guru SD sebesar 8 yang berarti bahwa 1 guru SD di Kecamatan Sambeng mengajar sebanyak 8 siswa SD. Sedangkan perbandingan murid SD terhadap sekolah SD adalah sebesar 72 yang berarti bahwa 1 lembaga SD mampu menampung murid SD sebanyak 72 siswa.



# IV. KESEHATAN

Salah satu indikator untuk mengukur keberhasilan pembangunan manusia adalah kualitas kesehatan masyarakat. Faktor yang mempunyai peranan penting dalam meningkatkan kualitas kesehatan masyarakat adalah program yang dilaksanakan dan sarana yang tersedia.

Di Kecamatan Sambeng ada beberapa jenis sarana kesehatan telah tersedia walaupun dengan jumlah yang bervariasi. Jumlah sarana kesehatan Posyandu di Kecamatan Sambeng paling banyak dibandingkan dengan jumlah sarana kesehatan yang lain yaitu sebanyak 89 unit.

Salah satu program untuk menciptakan keluarga kecil sejahtera adalah Keluarga Berencana (KB) dengan salah satu tujuannya merencanakan kehamilan dengan cara penggunaan alat/cara kontrasepsi yang sarannya Pasangan Usia Subur. Alat kontrasepsi yang paling banyak digunakan adalah suntik. Tercatat sebanyak 47,70 persen pasangan di Kecamatan Sambeng pada tahun 2013 menggunakan alat kontrasepsi suntik.

**Gambar 4.**  
**Jumlah Sarana Kesehatan**  
**Kecamatan Sambeng - Tahun 2013**

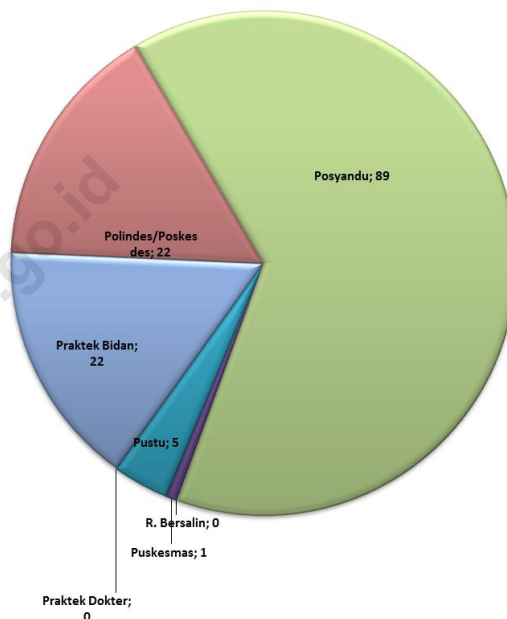

**Tabel 4.**  
**Jumlah PUS dan Peserta KB Aktif**  
**Kecamatan Sambeng - Tahun 2013**

Uraian		Jumlah	%
Pasangan Usia Subur (PUS)	Seluruhnya	10.918	100,00
	Peserta KB	8.677	79,47
Alat/Cara Kontrasepsi	IUD	1.057	12,18
	Pil	2.108	24,29
	MOP/MOW	507	5,84
	Implant	801	9,23
	Suntik	4.139	47,70
	Kondom	65	0,75
	Lainnya	0	0,00
<b>Jumlah</b>		<b>8.677</b>	<b>100,00</b>

Sumber : Sambeng Dalam Angka 2014

# V. PERTANIAN TABAMA

**Gambar 5.**  
**Persentase Luas Lahan & Penggunaannya**  
**Kecamatan Sambeng Tahun 2013 (%)**

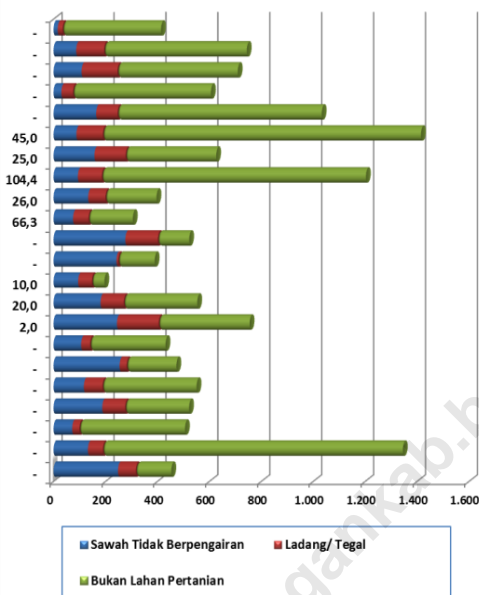

**Tabel 5.**  
**Produksi Tanaman Bahan Makanan**  
**Kecamatan Sambeng - Tahun 2013 (ton)**

No	Nama Desa	Padi (GKG)	Jagung	Kc. Kedelai	Kc. Hijau
1	Wateswinangun	2.265,6	2.115,4	124,2	4,1
2	Garung	1.024,0	1.687,0	165,6	-
3	Jatipandak	934,4	2.141,8	127,0	4,1
4	Pamotan	1.836,8	1.944,1	93,8	-
5	Selorejo	1.273,6	2.075,9	165,6	4,1
6	Kreteranggon	646,4	1.482,8	96,6	-
7	Barurejo	358,4	1.351,0	69,0	-
8	Candisari	2.137,6	1.990,2	131,1	-
9	Kedungwangi	2.099,2	2.003,4	124,2	-
10	Tenggering	1.420,8	1.680,5	110,4	-
11	Semampirejo	1.638,4	2.108,8	96,6	-
12	Sidokumpul	1.529,6	1.449,8	124,2	-
13	Pasarlegi	2.252,8	2.075,9	131,1	-
14	Sumbersari	569,6	1.482,8	34,5	-
15	Pataan	1.190,4	2.141,8	103,5	2,7
16	Ardirejo	2.112,0	1.713,4	62,1	4,1
17	Nogojatisari	2.252,8	2.280,1	82,8	-
18	Gempolmanis	1.747,2	1.680,5	131,1	4,1
19	Kedungbanjar	992,0	1.647,5	110,4	5,4
20	Wudi	2.073,6	2.042,9	103,5	2,7
21	Wonorejo	1.024,0	1.878,2	124,2	4,1
22	Sekidang	1.344,0	2.141,8	124,2	2,7
<b>Kec. Sambeng</b>		<b>32.723,20</b>	<b>41.115,01</b>	<b>2.435,70</b>	<b>37,80</b>

Sumber : Sambeng Dalam Angka 2014

Ketersediaan bahan makanan sangat penting untuk menciptakan ketahanan pangan suatu wilayah. Untuk itu diperlukan produksi tanaman bahan makanan yang memadai. Variabel yang sangat mempengaruhi besaran produksi adalah luas lahan pertanian dan rata-rata produksi per hektar komoditas tersebut. Di kecamatan ini 65,01 persen dari seluruh luas kecamatan digunakan sebagai lahan bukan pertanian. Sedangkan luas lahan pertanian hanya sebesar 34,99 persen dengan rincian sebanyak 2,07 persen merupakan lahan sawah berpengairan, 21,51 persen berupa lahan sawah tidak berpengairan dan 11,41 persen adalah ladang/tegal.

Ada beberapa produksi tanaman bahan makanan yang dihasilkan di kecamatan ini. Untuk keempat komoditi tanaman bahan makanan yang ditampilkan, produksi jagung paling banyak dihasilkan di kecamatan Sambeng dibandingkan dengan komoditas bahan makanan yang lain. Total produksi tanaman jagung selama tahun 2013 sebanyak 41.115,01 ton dengan desa Nogojatisari adalah desa dengan penghasil jagung terbanyak di kecamatan Sambeng pada tahun 2013.

# VI. PETERNAKAN

Kebutuhan protein hewani bisa diperoleh dari daging yang dihasilkan oleh ternak besar, ternak kecil, dan unggas, maupun produksi turunannya. Khusus ternak besar selain penghasil daging, juga bisa dimanfaatkan tenaganya untuk alat transportasi, maupun untuk mengolah lahan pertanian. Populasi ternak besar meliputi ternak sapi potong, kerbau, kambing, domba dan kuda. Populasi ternak besar yang paling banyak di kecamatan Sambeng adalah populasi Sapi potong yaitu sebanyak 7.397 ekor. Tidak hanya sapi potong di kecamatan Sambeng juga terdapat ternak kambing dan domba. Secara berturut-turut jumlah populasi ketiga ternak tersebut sebanyak 3.791 ekor dan 1.997 ekor.

Selain populasi ternak besar, jumlah populasi unggas di kecamatan Sambeng juga cukup banyak. Dari Tabel 6 dapat dilihat jumlah unggas di kecamatan Sambeng sebanyak 110.169 ekor dengan rincian populasi ayam buras sebanyak 16.675 ekor, populasi ayam pedaging sebanyak 89.000 ekor, tidak ada ayam petelur, populasi itik sebanyak 3.458 ekor dan populasi itik manila sebanyak 1.036 ekor.

**Gambar 6.**  
**Populasi Ternak Besar dan Kecil - 2013 (ekor)**

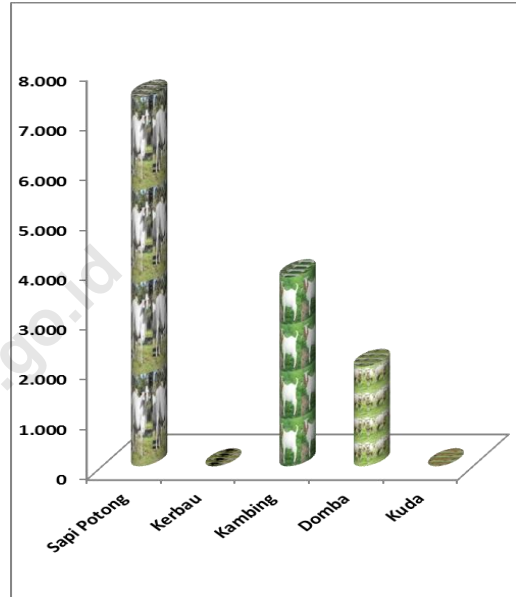

**Tabel 6.**  
**Populasi Unggas**  
**Kecamatan Sambeng Tahun 2013**

No.	Nama Desa	Ayam Buras	Ayam Pedaging	Ayam Petelur	Itik	Itik Manila
(1)	(2)	(3)	(4)	(5)	(6)	(7)
1	Wateswinangun	651	-	-	54	22
2	Garung	668	20.000	-	500	48
3	Jatipandak	771	-	-	71	90
4	Pamotan	789	-	-	62	89
5	Selorejo	705	-	-	102	51
6	Kreteranggon	701	17.500	-	69	53
7	Barurejo	691	-	-	67	17
8	Candisari	687	1.500	-	325	23
9	Kedungwangi	851	26.000	-	115	50
10	Tenggiring	678	3.000	-	700	18
11	Semampirejo	685	-	-	96	58
12	Sidokumpul	671	-	-	65	29
13	Pasarlegi	758	-	-	600	92
14	Sumbersari	1.101	-	-	96	35
15	Pataan	695	3.000	-	100	53
16	Ardirejo	706	1.000	-	55	21
17	Nogojatisari	751	1.000	-	54	67
18	Gempolmanis	741	16.000	-	62	29
19	Kedungbanjar	685	-	-	49	31
20	Wudi	785	-	-	75	77
21	Wonorejo	1.255	-	-	83	36
22	Sekidang	650	-	-	58	47
<b>Kec. Sambeng</b>		<b>16.675</b>	<b>89.000</b>	<b>0</b>	<b>3.458</b>	<b>1.036</b>

Sumber : Sambeng Dalam Angka 2014

# VII. INDUSTRI

**Gambar 7.**  
**Jumlah Industri menurut Jenis**  
**Kecamatan Sambeng Tahun 2013**

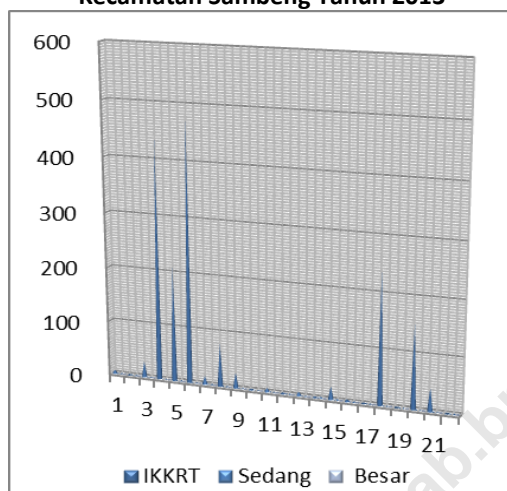

**Tabel 7.**  
**Jumlah IKKRT menurut Jenis Kegiatan**  
**Kecamatan Sambeng Tahun 2013**

No.	Nama Desa	Kulit Kayu	Logam Mulia	Anyaman	Gera-man	Kain/ Tenun	Makanan/ Minuman	Lain-nya	Jumlah	
(1)	(2)	(3)	(4)	(5)	(6)	(7)	(8)	(9)	(10)	(11)
1	Wateswinangun	-	-	-	2	-	1	-	3	6
2	Garung	-	-	-	-	-	-	-	1	1
3	Jatipandak	-	1	-	-	26	-	-	2	29
4	Pamotan	-	3	-	437	-	-	-	2	442
5	Selorejo	-	-	-	214	-	-	-	2	216
6	Kreteranggon	-	1	-	487	-	-	-	-	488
7	Barurejo	-	-	-	10	-	-	4	1	15
8	Candisari	-	-	-	75	-	-	-	3	78
9	Kedungwangi	-	3	3	15	-	-	4	3	28
10	Tenggiring	-	-	-	-	-	-	1	1	2
11	Semampirejo	-	6	-	-	-	-	-	1	7
12	Sidokumpul	-	1	-	-	-	-	1	-	2
13	Pasarlegi	-	1	-	-	-	-	-	6	7
14	Sumbersari	-	1	-	-	-	-	1	2	4
15	Pataan	-	2	-	6	-	-	1	17	26
16	Ardirejo	-	1	-	-	-	-	1	3	5
17	Nogojatisari	-	1	-	-	-	-	-	-	1
18	Gempolmanis	-	-	-	201	-	42	-	-	243
19	Kedungbanjar	-	-	-	-	-	-	-	-	-
20	Wudi	-	1	-	50	-	105	-	-	156
21	Wonorejo	-	6	-	30	-	5	2	-	43
22	Sekidang	-	-	-	-	-	-	-	-	-
<b>Kec. Sambeng</b>		<b>0</b>	<b>28</b>	<b>3</b>	<b>1.527</b>	<b>26</b>	<b>153</b>	<b>15</b>	<b>47</b>	<b>1.799</b>

Sumber : Sambeng Dalam Angka 2014

Industri merupakan salah satu sektor ekonomi yang selama ini selalu mendapat perhatian serius dari pemerintah untuk ditingkatkan pertumbuhannya. Sektor ini diharapkan bisa memacu pertumbuhan ekonomi di sektor lain dalam suatu wilayah. Di Kecamatan Sambeng kegiatan sektor industri bisa dilihat pada tabel di samping. Dari ketiga jenis industri yaitu industri kecil/kerajinan rumah tangga (IKKRT), industri sedang, dan industri besar, mayoritas industri yang ada di kecamatan Sambeng adalah industri kecil/kerajinan rumah tangga (IKKRT) jumlah sebanyak 1.794 industri dari total industri secara keseluruhan sebanyak 1.799 industri.

Paling banyak industri kecil/kerajinan rumah tangga (IKKRT) yang ada di kecamatan Sambeng adalah industri anyaman. Tercatat dari 1.799 industri kecil/kerajinan rumah tangga (IKKRT) yang ada di kecamatan Sambeng sebanyak 1.527 unit merupakan industri anyaman. Selain industri anyaman, di kecamatan Sambeng juga terdapat industri makanan dan minuman yaitu sebanyak 15 unit.

**Lampiran Tabel 1.**  
**Jumlah Perangkat menurut Desa/Kel. dan Pendidikan**  
**Kecamatan Sambeng Tahun 2013**

No.	Jenis Jabatan/ Perangkat Desa	Pendidikan Terakhir						Jumlah
		SD	SMP	SMA	D-1/2/3	D4/S1	S2	
(1)	(2)	(3)	(4)	(5)	(6)	(7)	(8)	(7)
1	Kepala Desa	-	2	19	-	1	-	22
2	Sekretaris Desa	-	3	7	-	4	-	14
3	Kepala Dusun	17	30	28	2	3	-	80
4	Kasi Pemerintahan	1	5	12	2	2	-	22
5	Kasi Ek.Bang.	1	7	8	2	1	-	19
6	Kasi Kesra.	3	6	6	-	-	-	15
7	Kaur Keuangan	1	8	8	1	-	-	18
8	Kaur Umum	3	7	6	1	1	-	18
9	Kasi Trantib	-	1	1	-	-	-	2
10	Pembantu Kaur	-	-	-	-	-	-	0
<b>Jumlah</b>		<b>26</b>	<b>69</b>	<b>95</b>	<b>8</b>	<b>12</b>	<b>0</b>	<b>210</b>

*Sumber : Sambeng Dalam Angka 2014*

**Lampiran Tabel 2.**  
**Jumlah Penduduk menurut Desa dan Jenis Kelamin**  
**Kecamatan Sambeng - Tahun 2013**

No.	Desa/Kelurahan	Laki-laki	Perempuan	Jumlah
(1)	(2)	(3)	(4)	(5)
1	Wateswinangun	1.781	1.722	3.503
2	Garung	1.101	1.139	2.240
3	Jatipandak	1.109	1.083	2.192
4	Pamotan	1.642	1.681	3.323
5	Selorejo	930	966	1.896
6	Kreteranggon	2.214	2.183	4.397
7	Barurejo	747	786	1.533
8	Candisari	1.787	1.748	3.535
9	Kedungwangi	2.033	2.007	4.040
10	Tenggiring	953	919	1.872
11	Semampirejo	1.206	1.150	2.356
12	Sidokumpul	1.657	1.598	3.255
13	Pasarlegi	972	916	1.888
14	Sumbersari	957	984	1.941
15	Pataan	1.864	1.871	3.735
16	Ardirejo	1.798	1.768	3.566
17	Nogojatisari	1.136	1.115	2.251
18	Gempolmanis	1.302	1.224	2.526
19	Kedungbanjar	144	149	293
20	Wudi	1.041	994	2.035
21	Wonorejo	800	827	1.627
22	Sekidang	415	392	807
<b>Jumlah</b>		<b>27.589</b>	<b>27.222</b>	<b>54.811</b>

*Sumber : Sambeng Dalam Angka 2014*

<https://lamongankab.bps.go.id>

**Lampiran Tabel 3.**  
**Jumlah Lembaga Pendidikan**  
**Kecamatan Sambeng Tahun 2013**

<b>No.</b>	<b>Nama Desa</b>	<b>TK</b>	<b>RA</b>	<b>SD</b>	<b>MI</b>	<b>SMP</b>	<b>MTs</b>	<b>SMA</b>	<b>MA</b>	<b>SMK</b>
(1)	(2)	(3)	(4)	(5)	(6)	(7)	(8)	(9)	(10)	(11)
001	Wateswinangun	2	-	2	-	-	-	-	-	-
002	Garung	2	1	2	1	-	-	-	-	-
003	Jatipandak	2	2	1	2	-	-	-	-	-
004	Pamotan	2	-	2	-	1	-	-	-	-
005	Selorejo	2	-	2	-	-	-	-	-	-
006	Kreteranggon	2	1	2	1	1	1	-	-	-
007	Barurejo	2	1	2	1	-	-	-	-	-
008	Candisari	2	1	2	1	-	1	-	-	-
009	Kedungwangi	2	2	2	2	1	1	1	1	-
010	Tenggiring	1	1	1	1	-	-	-	-	-
011	Semampirejo	1	1	2	1	-	-	-	-	-
012	Sidokumpul	1	1	2	1	-	1	-	-	-
013	Pasarlegi	2	-	1	-	-	-	-	-	1
014	Sumbersari	1	-	1	-	-	-	-	-	-
015	Pataan	4	-	4	-	1	-	-	-	-
016	Ardirejo	2	-	2	-	-	-	-	-	-
017	Nogojatisari	2	-	2	-	-	-	-	-	-
018	Gempolmanis	1	1	1	1	-	1	-	-	-
019	Kedungbanjar	-	-	1	-	-	-	-	-	-
020	Wudi	1	1	1	1	-	1	-	1	-
021	Wonorejo	1	1	2	1	-	-	-	-	-
022	Sekidang	1	-	2	-	-	-	-	-	-
<b>Jumlah</b>		<b>36</b>	<b>14</b>	<b>39</b>	<b>14</b>	<b>4</b>	<b>6</b>	<b>1</b>	<b>2</b>	<b>1</b>

Sumber : Sambeng Dalam Angka 2014



**Lampiran Tabel 4.**  
**Jumlah Sarana Kesehatan**  
**Kecamatan Sambeng Tahun 2013**

No.	Nama Desa	Rumah Sakit	Rumah Bersalin	BP/Poli-klinik	Puskes-mas	Pustu	Praktek Dokter	Praktek Bidan	Polin-des/Pos-kesdes	Pos-yandu
(1)	(2)	(3)	(4)	(3)	(4)	(5)	(6)	(7)	(8)	(9)
1	Wateswinangun	-	-	-	-	-	-	1	1	4
2	Garung	-	-	-	-	1	-	1	1	2
3	Jatipandak	-	-	-	-	-	-	1	1	3
4	Pamotan	-	-	-	-	-	-	1	1	5
5	Selorejo	-	-	-	-	1	-	1	1	5
6	Kreteranggon	-	-	-	-	-	-	1	1	8
7	Barurejo	-	-	-	-	-	-	-	1	5
8	Candisari	-	-	-	-	-	-	1	1	6
9	Kedungwangi	-	-	-	-	-	-	2	1	4
10	Tenggiring	-	-	-	-	-	-	1	1	1
11	Semampirejo	-	-	-	-	-	-	1	1	3
12	Sidokumpul	-	-	-	-	1	-	1	1	4
13	Pasarlegi	-	-	-	-	-	-	1	1	3
14	Sumbersari	-	-	-	-	-	-	1	1	3
15	Pataan	-	-	-	-	-	-	1	1	6
16	Ardirejo	-	-	-	1	-	-	1	1	7
17	Nogojatisari	-	-	-	-	-	-	-	1	5
18	Gempolmanis	-	-	-	-	1	-	2	1	5
19	Kedungbanjar	-	-	-	-	-	-	1	1	2
20	Wudi	-	-	-	-	-	-	1	1	2
21	Wonorejo	-	-	-	-	1	-	1	1	3
22	Sekidang	-	-	-	-	-	-	1	1	3
<b>Kec. Sambeng</b>		<b>0</b>	<b>0</b>	<b>0</b>	<b>1</b>	<b>5</b>	<b>0</b>	<b>22</b>	<b>22</b>	<b>89</b>

Sumber : Sambeng Dalam Angka 2014

**Lampiran Tabel 5.**  
**Luas Lahan dan Penggunaannya**  
**Kecamatan Sambeng**

No.	Nama Desa	Sawah Berpengairan	Sawah Tidak Berpengairan	Ladang/Tegal	Bukan Lahan Pertanian
(1)	(2)	(3)	(4)	(5)	(6)
1	Wateswinangun	-	248,3	68,9	136,7
2	Garung	-	132,3	58,0	1.155,3
3	Jatipandak	-	72,0	28,0	406,6
4	Pamotan	-	187,7	88,3	246,4
5	Selorejo	-	116,8	72,1	362,1
6	Kreteranggon	-	254,4	27,5	191,5
7	Barurejo	-	106,3	34,6	290,7
8	Candisari	2,0	244,2	160,9	350,2
9	Kedungwangi	20,0	181,2	89,8	282,8
10	Tenggiring	10,0	94,7	53,3	48,2
11	Semampirejo	-	242,3	7,6	140,0
12	Sidokumpul	-	276,6	125,3	120,7
13	Pasarlegi	66,3	75,2	59,8	170,7
14	Sumbersari	26,0	133,4	66,8	196,6
15	Pataan	104,4	93,7	92,7	1.017,0
16	Ardirejo	25,0	157,6	120,5	348,7
17	Nogojatisari	45,0	88,1	102,2	1.225,2
18	Gempolmanis	-	164,3	82,5	786,4
19	Kedungbanjar	-	30,2	44,9	531,4
20	Wudi	-	108,0	138,5	463,3
21	Wonorejo	-	87,2	107,7	549,5
22	Sekidang	-	16,0	19,3	379,0
<b>Kec. Sambeng</b>		<b>298,7</b>	<b>3.110,2</b>	<b>1.649,1</b>	<b>9.398,6</b>

Sumber : Sambeng Dalam Angka 2014

**Lampiran Tabel 6.**  
**Populasi Ternak Besar dan Kecil**  
**Kecamatan Sambeng Tahun 2013**

No.	Nama Desa	Sapi Potong	Kerbau	Kambing	Domba	Kuda
(1)	(2)	(3)	(4)	(5)	(6)	(7)
1	Wateswinangun	144	-	205	60	-
2	Garung	220	-	128	81	-
3	Jatipandak	352	-	102	55	-
4	Pamotan	288	-	115	89	-
5	Selorejo	412	-	130	150	-
6	Kreteranggon	530	-	245	124	-
7	Barurejo	323	-	122	79	-
8	Candisari	667	-	104	86	-
9	Kedungwangi	496	-	575	207	-
10	Tenggiring	76	-	124	67	-
11	Semampirejo	147	-	82	144	-
12	Sidokumpul	230	-	129	89	-
13	Pasarlegi	255	-	100	135	-
14	Sumbersari	181	-	351	102	-
15	Pataan	394	-	121	68	-
16	Ardirejo	277	-	450	84	-
17	Nogojatisari	488	-	164	61	-
18	Gempolmanis	791	-	111	90	-
19	Kedungbanjar	74	-	103	27	-
20	Wudi	483	-	102	48	-
21	Wonorejo	399	-	140	72	-
22	Sekidang	170	-	88	79	-
<b>Jumlah</b>		<b>7.397</b>	<b>0</b>	<b>3.791</b>	<b>1.997</b>	<b>0</b>

*Sumber : Sambeng Dalam Angka 2014*

**Lampiran Tabel 7.**  
**Jumlah Industri menurut Jenis**  
**Kecamatan Sambeng Tahun 2013**

No.	Nama Desa	IKKRT	Sedang	Besar	Jumlah
(1)	(2)	(3)	(4)	(5)	(6)
1	Wateswinangun	6	-	-	6
2	Garung	1	-	-	1
3	Jatipandak	29	-	-	29
4	Pamotan	442	-	-	442
5	Selorejo	216	-	-	216
6	Kreteranggon	488	-	-	488
7	Barurejo	15	-	-	15
8	Candisari	78	-	-	78
9	Kedungwangi	28	-	-	28
10	Tenggiring	2	-	-	2
11	Semampirejo	7	-	-	7
12	Sidokumpul	2	-	-	2
13	Pasarlegi	7	1	-	8
14	Sumbersari	2	2	-	4
15	Pataan	24	2	-	26
16	Ardirejo	4	1	-	5
17	Nogojatisari	1	-	-	1
18	Gempolmanis	243	-	-	243
19	Kedungbanjar	-	-	-	0
20	Wudi	156	-	-	156
21	Wonorejo	43	-	-	43
22	Sekidang	-	-	-	0
<b>Kec. Sambeng</b>		<b>1.794</b>	<b>6</b>	<b>0</b>	<b>1.800</b>

*Sumber : Sambeng Dalam Angka 2014*



# DATA MENCERDASKAN BANGSA



**BADAN PUSAT STATISTIK  
KABUPATEN LAMONGAN**

Jl. Basuki Rahmad 176 Lamongan 62215

Telp / Fax : (0322) 321339

Mailbox : bps3524@bps.go.id

Website : lamongankab.bps.go.id