

# Kecamatan BANYUANYAR DALAM ANGKA 2016



Kerajinan Patung Manekin



**BADAN PUSAT STATISTIK  
KABUPATEN PROBOLINGGO**

# Kecamatan BANYUANYAR DALAM ANGKA 2016



Kerajinan Patung Manekin



**BADAN PUSAT STATISTIK  
KABUPATEN PROBOLINGGO**

# Kecamatan Banyuwang Dalam Angka 2016

ISSN: 0215 - 5788

No. Publikasi : 35130.16.08

Katalog : 1102001.3513.070

Ukuran Buku : 14,8 cm x 21 cm

**Naskah :**

Badan Pusat Statistik Kabupaten Probolinggo

**Gambar Kover oleh:**

Badan Pusat Statistik Kabupaten Probolinggo

**Ilustrasi Kover:**

Pengrajin Patung Manekin

**Diterbitkan oleh:**

© BPS Kabupaten Probolinggo

**Dicetak oleh :**

CV. Adil

**Dilarang mengumumkan, mendistribusikan, mengomunikasikan, dan/atau menggandakan sebagian atau seluruh isi buku ini untuk tujuan komersial tanpa izin tertulis dari Badan Pusat Statistik**

**Boleh dikutip dengan menyebutkan sumbernya.**

KEPALA BPS KABUPATEN PROBOLINGGO



**Drs. Djujuk Widhilaksana, MM**



## KATA PENGANTAR

Puji syukur saya panjatkan kehadirat Tuhan Yang Maha Esa, penerbitan publikasi “Kecamatan Banyuwangi Dalam Angka Tahun 2016” yang merupakan publikasi data dinas dan instansi terkait yang dikumpulkan dan diolah oleh Badan Pusat Statistik Kabupaten Probolinggo telah berhasil disusun dan dapat disajikan dengan baik.

Mengingat data statistik merupakan sesuatu yang sangat penting, maka penerbitan buku ini dimaksudkan untuk memenuhi kebutuhan akan data yang lebih terinci, lengkap, akurat, dan dapat dipertanggungjawabkan sebagai bahan perencanaan dan penentuan kebijaksanaan pembangunan di Kabupaten Probolinggo khususnya di Kecamatan Banyuwangi.

Data yang tersaji dalam buku ini mencakup kondisi geografis, pemerintahan, demografi, sosial, pertanian, industri, perdagangan, transportasi dan komunikasi, dan ekonomi.

Kepada semua pihak saya ucapkan terima kasih atas kerjasama dalam membantu kelancaran penyediaan data yang diperlukan dan semoga publikasi ini dapat bermanfaat.

Probolinggo, Agustus 2016  
Kepala BPS  
Kabupaten Probolinggo

Drs. Djudjuk Widhilaksana, MM

## DAFTAR ISI

Kepala BPS Kabupaten Probolinggo.....	iii
Kata pengantar .....	iv
Daftar Isi .....	v
Daftar Tabel .....	vi
Penjelasan Umum .....	viii
Penjelasan Teknis .....	ix
1 Geografi .....	1
2 Pemerintahan.....	8
3 Kependudukan .....	13
4 Sosial .....	30
5 Pertanian.....	57
6 Perekonomian .....	66
7 Perhubungan.....	67
8 Industri.....	73
9 Lingkungan dan Perumahan.....	76

<https://probolinggokab.bps.go.id>

## DAFTAR TABEL

1.1.	Letak Geografis .....	1
1.2.	Luas Wilayah Kecamatan Per Desa .....	2
1.3.	Luas Tanah Sawah Per Desa .....	3
1.4.	Luas Tanah Kering Per Desa .....	4
1.5.	Curah Hujan & Hari Hujan Per Bulan .....	6
1.6.	Curah Hujan Terbesar, Terkecil dan Rata-rata Curah Hujan .....	7
1.7.	Jark Antr Desa di Kecamatan Pakuniran (Km) .....	8
2.1.	Banyaknya Dusun,RW dan RT .....	9
2.2.	Klasifikasi Desa Menurut kriteria per Desa .....	10
2.3.	Kelengkapan Perangkat Pemerintahan Desa .....	11
3.1.	Jumlah Rumahtangga dan Penduduk Per Desa hasil registrasi .....	14
3.2.	Jumlah Rumahtangga dan Penduduk Per Desa .....	15
3.3.1	Penduduk menurut Jenis Kelamin & Sex Ratio Per Desa hasil registrasi .....	16
3.3.2.	Penduduk menurut Jenis Kelamin Hasil Proyeksi .....	17
3.4.	Angka Kelahiran dan Kematian Kasar per Desa .....	18
3.5.	Banyaknya Kejadian Migrasi Per Desa .....	19
3.6.	Penduduk menurut kelompok umur .....	20
3.7.	Penduduk Menurut Mata Pencaharian .....	28
4.1.	Banyaknya TK, Guru dan Murid .....	30
4.2.	Banyaknya SD, Guru dan Murid Menurut Status.....	31
4.3.	Banyaknya SLTP/MTS, Guru dan Murid Menurut Status.....	32
4.4.	Banyaknya SLTA/SMK, Guru dan Murid Menurut Status .....	33
4.5.	Banyaknya Raudlatul Atfal (RA), Guru dan Murid .....	34
4.6.	Banyaknya Madrasah Ibtida'iyah (MI), Guru dan Murid .....	35
4.7.	Banyaknya Madrasah Tsanawiyah (MTs), Guru dan Murid .....	36
4.8.	Banyaknya Madrasah Aliyah (MA), Guru dan Murid .....	37
4.9.	Fasilitas Kesehatan per Desa .....	38
4.10.	Banyaknya Tenaga Medis per Desa .....	39
4.11.	Banyaknya Pasien yang berobat ke Puskesmas per bulan .....	42
4.12.	Banyaknya Pasien berobat ke Puskesmas menurut Jenis Penyakit....	43
4.13.	Pencapaian Peserta KB Aktif Menurut Alkon .....	46
4.14.	Pencapaian Peserta KB baru per Desa .....	49
4.15.	Banyaknya Keluarga menurut Tahap Kesejahteraan .....	52
4.16.	Kejadian Nikah, Talak, Rujuk dan Cerai per Desa .....	53
4.17.	Penduduk Menurut Agama yang Dianut per Desa .....	54

4.18.	Banyaknya Tempat Ibadah Menurut Jenis per Desa .....	55
4.19.	Banyaknya Jama'ah Haji per Desa .....	56
5.1.	Luas Tanam,Panen dan Produksi Tanaman Padi .....	57
5.2.	Luas Tanam,Panen dan Produksi Tanaman Jagung .....	58
5.3.	Luas Tanam,Panen dan Produksi Tanaman Kacang Tanah .....	59
5.4.	Luas Tanam,Panen dan Produksi Tanaman Ubi Kayu .....	60
5.5.	Luas Tanam dan Produksi Tanaman Perkebunan .....	61
5.6.	Banyaknya Ternak Besar Per Desa .....	63
5.7.	Banyaknya Ternak Kecil Per Desa .....	64
5.8.	Banyaknya Ternak Unggas Per Desa .....	65
6.1.	Fasilitas Perdagangan per Desa .....	66
6.2.	Fasilitas Keuangan per Desa .....	67
7.1.	Panjang Jalan Kecamatan Menurut Status Pengelola Per Desa .....	68
7.2.	Jenis Permukaan Jalan Per Desa .....	69
7.3.	Banyaknyanya Alat Komunikasi per Desa .....	70
7.4.	Banyaknya Kendaraan Bermotor per desa .....	71
7.5.	Banyaknya Kendaraan tidak Bermotor per desa .....	72
8.1.	Banyaknya Industri Menurut Skala Industri .....	73
8.2.	Banyaknya Pelanggan Listrik dan Air Minum per Desa .....	74
8.3.	Banyaknya Industri Kerajinan Rumah Tangga per Desa .....	75
9.1.	Banyaknya Rumah Penduduk Menurut Jenis Dinding .....	76
9.2.	Banyaknya Rumah Penduduk Menurut Jenis Lantai.....	77
9.3.	Banyaknya Rumah Penduduk Menurut Jenis Atap.....	78
9.4.	Banyaknya Sumber Air Minum,Mandi Dan Cuci.....	79
9.5.	Banyaknya Jamban Yang Di Pakai Rumah Tangga Per Desa .....	80



## PENJELASAN UMUM

Tanda-tanda, satuan-satuan, dan lain-lainnya yang digunakan dalam publikasi ini adalah sebagai berikut:

### 1. TANDA-TANDA/SYMBOLS

Data tidak tersedia	:	...
Tidak ada atau nol	:	—
Data dapat diabaikan	:	0
Tanda decimal:	:	,
Data tidak dapat ditampilkan	:	NA
Angka perkiraan	:	<sup>e</sup>
Angka sementara	:	<sup>x</sup>
Angka sangat sementara	:	<sup>xx</sup>
Angka diperbaiki	:	<sup>4</sup>

### 2. SATUAN

barel	:	158,99 liter = $1/6,2898 \text{ m}^3$
hektar (ha)	:	10 000 m <sup>2</sup>
kilometer (km)	:	1 000 meter (m)
knot	:	1,8523 km/jam
kuintal	:	100 kg
KWh	:	1 000 Watt <i>hour</i>
MWh	:	1 000 KWh
liter (untuk beras)	:	0,80 kg
ons	:	28,31 gram
ton	:	1 000 kg

Satuan lain: buah, dus, butir, helai/lembar, kaleng, batang, pulsa, ton kilometer (ton-km), jam, menit, persen (%).

Perbedaan angka di belakang koma disebabkan oleh pembulatan angka.

## PENJELASAN TEKNIS

Publikasi Kecamatan Dalam Angka (KCA) Tahun 2016 ini merupakan kelanjutan publikasi tahun sebelumnya. Data yang disajikan meliputi keadaan geografis, pemerintahan, kependudukan, sosial, pertanian, Perhubungan, Industri, Lingkungan dan Perumahan.

KCA Tahun 2016 ini menyajikan beberapa tabulasi hasil Sensus Penduduk Tahun 2010 (SP2010). Diantaranya adalah data tentang penduduk menurut kelompok umur, pendidikan, pekerjaan, status perkawinan dan beberapa indikator perumahan.

Adapun penyajiannya dibagi dalam 9 bab sebagai berikut:

- Bab 1. Geografis terdiri dari beberapa tabel yang berisi data tentang luas wilayah, ketinggian masing-masing desa, penggunaan tanah dan jarak desa ke ibukota kecamatan.
- Bab 2. Pemerintahan, berisi tabel tentang struktur pemerintahan desa yang mencakup jumlah dusun, rukun warga (RW) dan rukun tetangga (RT).
- Bab 3. Kependudukan, meliputi informasi jumlah penduduk menurut jenis kelamin dan desa (bersumber dari proyeksi penduduk dan SP2010), kepadatan penduduk masing-masing desa, mutasi penduduk (lahir, mati, pindah dan datang) tetap mengacu pada hasil registrasi penduduk. Data jumlah penduduk menurut kelompok umur hasil proyeksi penduduk 2010 – 2035 dengan data dasar hasil sensus penduduk tahun 2010.
- Bab 4. Sosial, mengurai tentang data pendidikan meliputi jumlah sekolah, dari pra sekolah sampai dengan Sekolah Lanjutan Atas, jumlah murid dan gurunya masing-masing desa. Selain itu pada bab ini juga mengurai tentang data sektor kesehatan, meliputi jumlah tenaga, pengunjung dan sarana kesehatan. Dalam bab ini disajikan pula jumlah akseptor Keluarga Berencana (KB) baik yang masih aktif maupun yang baru

masing-masing desa. Kondisi sosial yang lain yang di sajikan dalam buku ini meliputi data banyaknya nikah, talak, cerai dan rujuk serta jumlah rumah tangga miskin dan penduduk miskin hasil dari Pendataan Program Perlindungan Sosial (PPLS -2008). Beberapa hasil tabulasi SP2010 yang disajikan dalam bab ini meliputi : kemampuan bahasa Indonesia, status sekolah dan ijazah tertinggi, status perkawinan, beberapa variabel ketenagakerjaan dan tabulasi beberapa variabel perumahan.

- Bab 5. Pertanian, data yang disajikan dalam bab ini meliputi luas tanam, luas panen dan produksi beberapa komoditas pertanian meliputi padi, jagung, ubi kayu, sayur-sayuran, buah-buahan. Selain itu, beberapa daerah yang mempunyai potensi tanaman perkebunan dan kehutanan juga dicakup dalam bab ini, selain juga beberapa daerah yang mempunyai potensi kelautan juga menyajikan jumlah produksinya.
- Bab 6. Perekonomian, menyajikan data sarana prasarana yang menunjang kegiatan pererekonomian.
- Bab 7. Perhubungan, beberapa data yang disajikan dalam bab ini diantaranya adalah kondisi jalan pada masing- masing desa. Sedangkan tabulasi hasil SP2010 meliputi rumah tangga menurut penguasaan alat komunikasi baik telepon maupun akses internet.
- Bab 8. Industri, menyajikan data industri unggulan yang ada pada masing-masing desa, namun penggalian sumber data yang kami peroleh masih memerlukan banyak kerja keras lagi.
- Bab 9. Lingkungan dan Perumahan, berisi kondisi perumahan dan infrastruktur penunjang diantaranya sanitasi lingkungan.

# GEOGRAFI

BAB

1



<https://probolinggokab.bps.go.id>

### I.1. LETAK GEOGRAFIS

Kecamatan Banyuanyar terletak di wilayah Kabupaten Probolinggo yang berada di bagian tengah selatan dengan batas-batas :

- Utara : Kecamatan Gending
- Timur : Kecamatan Maron
- Selatan : Kecamatan Tiris
- Barat : Kecamatan Tegalsiwalan

Ditinjau dari ketinggian diatas permukaan air laut, Kecamatan Banyuanyar berada pada ketinggian 81 meter.

Iklm di kawasan Kecamatan Banyuanyar sebagaimana Kecamatan lain di Kabupaten Probolinggo. Kecamatan Banyuanyar beriklim tropis yang terbagi menjadi dua musim yakni musim penghujan dan musim kemarau. Musim penghujan terjadi pada bulan Nopember sampai Juni dan musim kemarau pada bulan Juli sampai Oktober.

Curah hujan terbesar (mmHg)	465
Curah hujan terkecil (mmHg)	46
Jumlah hari hujan setahun	62
Curah hujan setahun (mmHg)	2008

Temperatur udara di Kecamatan Banyuanyar seperti Kecamatan lainnya yang berketinggian 0-250 meter di atas permukaan air laut suhu udaranya relatif panas sebagaimana daerah dataran rendah pada umumnya.

## I.2. Luas Wilayah Kecamatan Per Desa

Desa	Tanah Sawah	Tanah Kering	Jumlah
1. Gununggeni	-	789,75	789,75
2. Liprakkidul	-	587,10	587,10
3. Sentulan	-	316,53	316,53
4. Gadingkulon	32,00	420,08	452,08
5. Klenangkidul	87,64	215,84	303,48
6. Klenanglor	137,59	48,20	185,79
7. Tarokan	216,00	126,84	342,84
8. Liprakwetan	330,00	133,30	463,30
9. Liprakkulon	263,00	73,50	336,50
10. Banyuanyar Kidul	158,00	56,20	214,20
11. Bladowetan	206,50	58,50	265,00
12. Banyuanyar Tengah	153,00	32,91	185,91
13. Pendil	128,40	40,77	169,17
14. Alassapi	73,00	22,12	95,12
Tahun 2015	1 785,13	2 921,62	4 706,76
Tahun 2014	1 785,13	2 921,62	4 706,76
Tahun 2013	1 785,13	2 921,62	4 706,76

Sumber data : Registrasi

## I.3. Luas Tanah Sawah Per Desa

Desa	Irigasi		Sederhana	Tadah Hujan	Jumlah
	Teknis	1/2 Teknis			
1. Gununggeni	-	-	-	-	-
2. Liprakkidul	-	-	-	-	-
3. Sentulan	-	-	-	-	-
4. Gadingkulon	32,00	-	-	-	32,00
5. Klenangkidul	87,64	-	-	-	87,64
6. Klenanglor	137,59	-	-	-	137,59
7. Tarokan	216,00	-	-	-	216,00
8. Liprakkwetan	330,00	-	-	-	330,00
9. Liprakkulon	263,00	-	-	-	263,00
10. Banyuanyar Kidul	158,00	-	-	-	158,00
11. Bladowetan	206,50	-	-	-	206,50
12. Banyuanyar Tengah	153,00	-	-	-	153,00
13. Pendil	128,40	-	-	-	128,40
14. Alassapi	73,00	-	-	-	73,00
Tahun 2015	1 785,13	-	-	-	1 785,13
Tahun 2014	1 785,13	-	-	-	1 785,13
Tahun 2013	1 785,13	-	-	-	1 785,13

Sumber data : Registrasi

## I.4. Luas Tanah Kering Per Desa

Desa	Bangunan/ Pekarangan	Tegalan	Kolam
1. Gununggeni	76,83	700,00	-
2. Liprakkidul	127,07	381,00	-
3. Sentulan	64,04	210,75	-
4. Gadingkulon	114,85	219,50	-
5. Klenangkidul	48,86	120,18	-
6. Klenanglor	37,17	-	-
7. Tarokan	51,89	5,00	0,04
8. Liprakwetan	74,89	-	0,02
9. Liprakkulon	62,47	2,50	0,03
10. Banyuanyar Kidul	42,55	7,00	-
11. Bladowetan	48,58	3,50	0,02
12. Banyuanyar Tengah	27,94	-	0,01
13. Pendil	30,71	-	0,01
14. Alassapi	17,65	-	-
Tahun 2015	825,50	1 649,43	0,13
Tahun 2014	825,50	1 649,43	0,13
Tahun 2013	825,50	1 649,43	0,13

Sumber data : Registrasi



Lanjutan Tabel I.4.

Desa	Hutan	Kuburan	Jalan , Sungai dll	Jumlah
1. Gununggeni	-	2,50	10,42	789,75
2. Liprakkidul	70,00	1,20	7,83	587,10
3. Sentulan	36,00	1,96	3,78	316,53
4. Gadingkulon	81,07	0,77	3,90	420,08
5. Klenangkidul	32,00	1,80	13,00	215,84
6. Klenanglor	-	1,52	9,51	48,20
7. Tarokan	60,00	2,65	7,25	126,84
8. Liprakwetan	50,00	1,50	6,90	133,30
9. Liprakkulon	-	3,25	5,25	73,50
10. Banyuanyar Kidul	-	3,00	3,65	56,20
11. Bladowetan	-	2,00	4,40	58,50
12. Banyuanyar Tengah	-	2,50	2,45	32,91
13. Pendil	-	0,55	9,49	40,77
14. Alassapi	-	0,59	3,88	22,12
Tahun 2015	329,07	25,78	91,72	2 921,62
Tahun 2014	329,07	25,78	91,72	2 921,62
Tahun 2013	329,07	25,78	91,72	2 921,62

Sumber data : Registrasi

## I.5. Curah Hujan &amp; Hari Hujan Per Bulan

Bulan	Curah Hujan	Hari Hujan
1. Januari	294	10
2. Februari	290	11
3. Maret	361	11
4. April	465	12
5. Mei	104	4
6. Juni	46	1
7. Juli	0	0
8. Agustus	0	0
9. September	0	0
10. Oktober	0	0
11. Nopember	59	3
12. Desember	389	10
Tahun 2015	2 008	62
Tahun 2014	2 074	64
Tahun 2013	2 420	94

Sumber data : Pengamat Pengairan Probolinggo

## I.6. Curah Hujan Terbesar, Terkecil dan Rata-Rata Curah Hujan

Curah Hujan	Curah Hujan	Hari Hujan
Terbesar	465	12
Terkecil	46	1
Rata-rata	251	8
Curah Hujan 1 tahun	2008	62
Tahun 2015	2 008	62
Tahun 2014	2 074	64
Tahun 2013	2 420	94

Sumber data : Pengamat Pengairan Probolinggo



**II. PEMERINTAHAN**

## II.1. Banyaknya Dusun, RW dan RT per desa

Desa	Dusun	RW	RT
1. Gununggeni	10	2	32
2. Liprakkidul	11	11	34
3. Sentulan	4	4	10
4. Gadingkulon	5	5	11
5. Klenangkidul	5	5	17
6. Klenanglor	4	4	15
7. Tarokan	5	5	15
8. Liprakwetan	5	5	32
9. Liprakkulon	5	6	16
10. Banyuanyar Kidul	5	5	12
11. Bladowetan	5	2	9
12. Banyuanyar Tengah	4	4	12
13. Pendil	4	7	28
14. Alassapi	4	2	4
Tahun 2015	76	67	247
Tahun 2014	76	67	247
Tahun 2013	65	61	241

Sumber data : Kantor Camat

## II.2. Klasifikasi Desa Menurut Kriteria Per Desa

Desa	Swadaya	Swakarya	Swasembada		
			I	II	III
1. Gununggeni	-	-	-	1	-
2. Liprakkidul	-	-	-	1	-
3. Sentulan	-	-	-	1	-
4. Gadingkulon	-	-	-	1	-
5. Klenangkidul	-	-	-	1	-
6. Klenanglor	-	-	-	1	-
7. Tarokan	-	-	-	1	-
8. Liprakwetan	-	-	-	1	-
9. Liprakkulon	-	-	-	1	-
10. Banyuanyar Kidul	-	-	-	1	-
11. Bladowetan	-	-	-	1	-
12. Banyuanyar Tengah	-	-	-	1	-
13. Pendil	-	-	-	1	-
14. Alassapi	-	-	-	1	-
Tahun 2015	-	-	-	14	-
Tahun 2014	-	-	-	14	-
Tahun 2013	-	-	-	14	-

Sumber data : Kantor Camat

## II.3. Kelengkapan Perangkat Pemerintahan Desa

Desa	Perangkat Desa			
	Kepala Desa	Sekretaris Desa	Kasi Pemerth	Kasi Pembang
1. Gununggeni	1	1	1	1
2. Liprakkidul	1	1	1	1
3. Sentulan	1	1	1	1
4. Gadingkulon	1	1	1	1
5. Klenangkidul	1	1	1	1
6. Klenanglor	1	1	1	1
7. Tarokan	1	1	1	1
8. Liprakwetan	1	1	1	1
9. Liprakkulon	1	1	1	1
10. Banyuanyar Kidul	1	1	1	1
11. Bladowetan	1	1	1	1
12. Banyuanyar Tengah	1	1	1	1
13. Pendil	1	1	1	1
14. Alassapi	1	1	1	1
Tahun 2015	14	14	14	14
Tahun 2014	14	14	14	14
Tahun 2013	14	12	14	14

Sumber data : Kantor Camat



<https://probolinggorech.go.id>



**III. KEPENDUDUKAN**

## III.1. Jumlah Penduduk Menurut Kepadatan Per Desa

Desa	Luas (Km <sup>2</sup> )	Penduduk	Kepadatan
1. Gununggeni	7,90	6 965	882
2. Liprakkidul	5,17	6 359	1 230
3. Sentulan	2,80	2 609	932
4. Gadingkulon	7,00	4 195	599
5. Klenangkidul	2,72	3 803	1 398
6. Klenanglor	1,86	3 279	1 763
7. Tarokan	2,83	3 790	1 339
8. Liprakwetan	4,13	4 783	1 158
9. Liprakkulon	3,36	6 173	1 837
10. Banyuanyar Kidul	2,14	3 635	1 699
11. Bladowetan	2,65	2 711	1 023
12. Banyuanyar Tengah	1,86	2 781	1 495
13. Pendil	1,69	4 708	2 786
14. Alassapi	0,96	1 640	1 708
Tahun 2015	47,07	57 431	1 220
Tahun 2014	47,07	58 868	1 251
Tahun 2013	47,07	57 005	1 211

Sumber Data : Registrasi

## III.2. Jumlah Rumahtangga dan Penduduk Per Desa

Desa	Jumlah	Jumlah	Rata-rata
	KK	Penduduk	per RT
1. Gununggeni	2 207	6 965	3
2. Liprakkidul	2 027	6 359	3
3. Sentulan	898	2 609	3
4. Gadingkulon	1 220	4 195	3
5. Klenangkidul	1 142	3 803	3
6. Klenanglor	1 061	3 279	3
7. Tarokan	1 260	3 790	3
8. Liprakwetan	1 568	4 783	3
9. Liprakkulon	1 800	6 173	3
10. Banyuanyar Kidul	1 060	3 635	3
11. Bladowetan	856	2 711	3
12. Banyuanyar Tengah	854	2 781	3
13. Pendil	1 638	4 708	3
14. Alassapi	527	1 640	3
Tahun 2015	18 118	57 431	3
Tahun 2014	17 792	58 868	3
Tahun 2013	17 633	57 005	3

Sumber Data : Registrasi

## III.3.1. Penduduk menurut Jenis Kelamin &amp; Sex Ratio Hasil Registrasi

Desa	Laki-laki	Perempuan	Sex
			Ratio
1. Gununggeni	3 363	3 602	93
2. Liprakkidul	3 168	3 191	99
3. Sentulan	1 235	1 374	90
4. Gadingkulon	2 028	2 167	94
5. Klenangkidul	1 882	1 921	98
6. Klenanglor	1 628	1 651	99
7. Tarokan	1 846	1 944	95
8. Liprakwetan	2 338	2 445	96
9. Liprakkulon	2 978	3 195	93
10. Banyuanyar Kidul	1 611	2 024	80
11. Bladowetan	1 305	1 406	93
12. Banyuanyar Tengah	1 358	1 423	95
13. Pendil	2 362	2 346	101
14. Alassapi	835	805	104
Tahun 2015	27 937	29 494	94,72
Tahun 2014	28 720	30 148	95,26
Tahun 2013	27 962	29 043	96,2 8

Sumber Data : Registrasi

## III.3.2. Penduduk menurut Jenis Kelamin &amp; Sex Ratio Hasil Proyeksi

Desa	Laki-laki	Perempuan	Jumlah
1. Gununggeni	2 967	3 188	6 155
2. Liprakkidul	2 947	3 102	6 049
3. Sentulan	1 184	1 337	2 521
4. Gadingkulon	1 906	2 041	3 947
5. Klenangkidul	1 752	1 799	3 551
6. Klenanglor	1 601	1 666	3 267
7. Tarokan	1 660	1 929	3 589
8. Liprakwetan	2 248	2 311	4 559
9. Liprakkulon	2 517	2 803	5 320
10. Banyuanyar Kidul	1 400	1 737	3 137
11. Bladowetan	1 324	1 488	2 812
12. Banyuanyar Tengah	1 342	1 444	2 786
13. Pendil	2 374	2 435	4 809
14. Alassapi	801	777	1 578
Jumlah 2015	26 023	28 057	54 080
Jumlah 2014	25 939	27 977	53 916
Jumlah 2013	25 785	27 765	53 550

Sumber Data : BPS

## III.4. Penduduk Banyuwangor menurut kelompok Umur

Desa	0 - 4		5 - 9	
	L	P	L	P
1. Gununggeni	216	235	249	275
2. Liprakkidul	214	230	247	235
3. Sentulan	86	120	99	123
4. Gadingkulon	138	164	160	161
5. Klenangkidul	127	120	147	145
6. Klenanglor	116	119	134	153
7. Tarokan	120	167	140	195
8. Liprakwetan	164	181	189	174
9. Liprakkulon	183	251	211	263
10. Banyuwangor Kidul	101	133	117	193
11. Bladowetan	96	123	111	123
12. Banyuwangor Tengah	97	132	112	123
13. Pendil	173	212	199	185
14. Alassapi	58	71	67	56
Tahun 2015	1 890	2 258	2 181	2 405
Tahun 2014	1 884	2 085	2 174	2 211
Tahun 2013	2 030	2 165	2 346	2 296

Sumber Data : Registrasi

Lanjutan Tabel III.4

Desa	10 -14		15 -19	
	L	P	L	P
1. Gununggeni	273	252	211	217
2. Liprakkidul	271	252	209	226
3. Sentulan	109	125	84	113
4. Gadingkulon	176	187	135	178
5. Klenangkidul	162	159	124	223
6. Klenanglor	147	172	113	156
7. Tarokan	153	250	117	185
8. Liprakwetan	207	197	160	159
9. Liprakkulon	232	273	179	263
10. Banyuanyar Kidul	128	242	99	258
11. Bladowetan	121	214	94	280
12. Banyuanyar Tengah	123	176	95	139
13. Pendil	219	205	169	190
14. Alassapi	73	44	57	51
Tahun 2015	2 394	2 746	1 847	2 637
Tahun 2014	2 386	2 516	1 841	2 415
Tahun 2013	2 573	2 597	1 983	2 480

Sumber Data : Registrasi

Lanjutan Tabel III.4

Desa	20 - 24		25 - 29	
	L	P	L	P
1. Gununggeni	232	271	252	305
2. Liprakkidul	230	281	250	298
3. Sentulan	92	125	100	118
4. Gadingkulon	148	147	162	183
5. Klenangkidul	136	141	149	137
6. Klenanglor	125	104	135	121
7. Tarokan	129	141	141	181
8. Liprakwetan	176	176	191	177
9. Liprakkulon	197	227	214	237
10. Banyuanyar Kidul	109	143	118	164
11. Bladowetan	103	107	112	100
12. Banyuanyar Tengah	104	108	114	105
13. Pendil	186	154	202	176
14. Alassapi	62	69	68	66
Tahun 2015	2 031	2 195	2 207	2 368
Tahun 2014	2 024	2 027	2 200	2 184
Tahun 2013	2 182	2 108	2 372	2 276

Sumber Data : Registrasi

Lanjutan Tabel III.4

Desa	30 - 34		35 - 39	
	L	P	L	P
1. Gununggeni	233	315	255	289
2. Liprakkidul	231	297	253	262
3. Sentulan	93	121	101	136
4. Gadingkulon	149	184	164	193
5. Klenangkidul	137	133	151	122
6. Klenanglor	125	130	137	166
7. Tarokan	130	147	143	176
8. Liprakwetan	177	190	193	219
9. Liprakkulon	198	222	216	251
10. Banyuanyar Kidul	109	146	120	157
11. Bladowetan	104	118	113	99
12. Banyuanyar Tengah	105	106	115	137
13. Pendil	187	213	204	219
14. Alassapi	63	64	69	52
Tahun 2015	2 043	2 386	2 233	2 478
Tahun 2014	2 036	2 207	2 226	2 288
Tahun 2013	2 193	2 299	2 404	2 384

Sumber Data : Registrasi



Lanjutan Tabel III.4

Desa	40 - 44		45 - 49	
	L	P	L	P
1. Gununggeni	246	266	228	241
2. Liprakkidul	244	270	226	229
3. Sentulan	98	110	91	114
4. Gadingkulon	157	184	146	148
5. Klenangkidul	145	122	134	125
6. Klenanglor	132	110	122	108
7. Tarokan	137	196	127	139
8. Liprakwetan	187	224	173	177
9. Liprakkulon	209	254	193	225
10. Banyuanyar Kidul	116	147	107	144
11. Bladowetan	109	86	101	103
12. Banyuanyar Tengah	111	131	103	81
13. Pendil	197	211	183	177
14. Alassapi	66	60	61	61
Tahun 2015	2 156	2 369	1 996	2 072
Tahun 2014	2 149	2 188	1 990	1 913
Tahun 2013	2 316	2 278	2 145	1 990

Sumber Data : Registrasi

Lanjutan Tabel III.4

Desa	50 - 54		55 - 59	
	L	P	L	P
1. Gununggeni	171	193	153	168
2. Liprakkidul	170	172	152	136
3. Sentulan	68	96	61	46
4. Gadingkulon	109	129	98	96
5. Klenangkidul	100	125	90	90
6. Klenanglor	92	91	82	68
7. Tarokan	95	131	85	79
8. Liprakwetan	128	130	116	104
9. Liprakkulon	144	166	129	113
10. Banyuanyar Kidul	80	113	72	100
11. Bladowetan	76	96	68	62
12. Banyuanyar Tengah	77	86	69	66
13. Pendil	136	135	122	106
14. Alassapi	46	35	41	35
Tahun 2015	1 495	1 698	1 342	1 269
Tahun 2014	1 490	1 565	1 338	1 172
Tahun 2013	1 604	1 625	1 444	1 218

Sumber Data : Registrasi

Lanjutan Tabel III.4

Desa	60 - 64		65 - 69	
	L	P	L	P
1. Gununggeni	88	158	80	144
2. Liprakkidul	88	124	80	101
3. Sentulan	35	54	32	44
4. Gadingkulon	57	64	52	67
5. Klenangkidul	52	71	47	52
6. Klenanglor	48	78	43	52
7. Tarokan	49	103	45	97
8. Liprakwetan	67	95	61	77
9. Liprakkulon	75	120	68	84
10. Banyuanyar Kidul	42	65	38	57
11. Bladowetan	39	45	36	41
12. Banyuanyar Tengah	40	52	36	41
13. Pendil	71	106	64	64
14. Alassapi	24	16	22	19
Tahun 2015	778	1 150	706	939
Tahun 2014	775	1 062	704	865
Tahun 2013	836	1 109	759	900

Sumber Data : Registrasi

Lanjutan Tabel III.4

Desa	70 - 74		75+	
	L	P	L	P
1. Gununggeni	47	52	35	45
2. Liprakkidul	47	84	35	67
3. Sentulan	19	27	14	38
4. Gadingkulon	30	50	23	53
5. Klenangkidul	28	43	21	41
6. Klenanglor	25	34	19	72
7. Tarokan	26	28	20	29
8. Liprakwetan	36	54	27	42
9. Liprakkulon	40	68	30	109
10. Banyuanyar Kidul	22	49	17	45
11. Bladowetan	21	41	16	36
12. Banyuanyar Tengah	21	40	16	31
13. Pendil	38	65	28	79
14. Alassapi	13	20	9	34
Tahun 2015	414	656	311	723
Tahun 2014	413	607	310	670
Tahun 2013	448	626	334	697

Sumber Data : Registrasi

Lanjutan Tabel III.4

Desa	Jumlah		Jumlah
	L	P	
1. Gununggeni	2 967	3 426	6 393
2. Liprakkidul	2 945	3 265	6 210
3. Sentulan	1 185	1 511	2 696
4. Gadingkulon	1 906	2 188	4 094
5. Klenangkidul	1 752	1 846	3 598
6. Klenanglor	1 600	1 735	3 335
7. Tarokan	1 659	2 243	3 902
8. Liprakwetan	2 250	2 377	4 627
9. Liprakkulon	2 516	3 125	5 641
10. Banyuanyar Kidul	1 400	2 155	3 555
11. Bladowetan	1 324	1 673	2 997
12. Banyuanyar Tengah	1 342	1 553	2 895
13. Pendil	2 376	2 498	4 874
14. Alassapi	802	753	1 555
Tahun 2015	26 024	30 348	56 372
Tahun 2014	25 940	27 975	53 915
Tahun 2013	27 969	29 048	57 017

Sumber Data : Registrasi

## III.5. Penduduk Usia 10 Thn Keatas Menurut Mata Pencaharian

Desa	Mata Pencaharian Penduduk					
	PNS	ABRI	Petani	Buruh Tani	Pedagang	Buruh Industri
1. Gununggeni	4	-	1 621	1 581	201	14
2. Liprakkidul	49	4	1 131	775	722	8
3. Sentulan	4	-	628	826	60	6
4. Gadingkulon	38	2	1 845	825	229	21
5. Klenangkidul	34	2	353	1 058	142	53
6. Klenanglor	44	4	189	354	204	16
7. Tarokan	24	-	518	582	127	34
8. Liprakwetan	8	-	963	402	128	29
9. Liprakkulon	18	4	1 200	800	73	11
10. Banyuanyar Kidul	11	-	68	878	70	28
11. Bladowetan	28	1	718	617	82	5
12. Banyuanyar Tengah	10	1	393	926	97	15
13. Pendil	46	2	149	490	201	142
14. Alassapi	10	1	47	678	40	6
Tahun 2015	328	21	9 823	10 792	2 376	388
Tahun 2014	339	26	9 246	11 217	2 407	388
Tahun 2013	324	22	6 556	10 542	1 613	617

Sumber Data : Monografi

Lanjutan Tabel III.5

Desa	Mata Pencaharian Penduduk					
	Usaha Ind. Ruta	Jasa Angkutan	Jasa	Buruh Bangunan	Pensiunan	Lainnya
1. Gununggeni	81	35	17	155	5	1 866
2. Liprakkidul	145	73	67	40	35	452
3. Sentulan	24	11	16	60	3	1 009
4. Gadingkulon	55	46	25	45	10	1 188
5. Klenangkidul	31	137	15	101	9	206
6. Klenanglor	64	29	40	32	14	968
7. Tarokan	20	30	16	30	14	916
8. Liprakwetan	18	23	18	8	3	1 451
9. Liprakkulon	23	53	28	124	9	1 797
10. Banyuanyar Kidul	16	26	19	30	8	1 264
11. Bladowetan	28	31	20	7	-	750
12. Banyuanyar Tengah	13	23	21	74	2	972
13. Pendil	83	38	24	21	47	1 553
14. Alassapi	9	20	18	37	5	385
Tahun 2015	610	575	344	764	164	14 777
Tahun 2014	388	429	364	714	165	15 366
Tahun 2013	277	608	358	783	156	14 966

Sumber Data : Monografi





#### IV. SOSIAL

##### IV.1. Banyaknya TK, Guru dan Murid

Desa	Lembaga	Guru	Murid
1. Gununggeni	1	2	23
2. Liprakkidul	2	8	117
3. Sentulan	1	3	29
4. Gadingkulon	2	5	73
5. Klenangkidul	2	6	58
6. Klenanglor	2	6	65
7. Tarokan	2	7	76
8. Liprakwetan	1	2	20
9. Liprakkulon	2	6	68
10. Banyuanyar Kidul	1	4	45
11. Bladowetan	1	1	21
12. Banyuanyar Tengah	2	5	41
13. Pendil	2	9	143
14. Alassapi	1	4	45
Tahun 2015	22	68	824
Tahun 2014	23	72	854
Tahun 2013	23	82	713

Sumber data : DIKNAS Kecamatan

## IV.2. Banyaknya SD, Guru dan Murid per desa

Desa	Lembaga		Guru	Murid
	N	S		
1. Gununggeni	2	-	25	163
2. Liprakkidul	2	-	25	271
3. Sentulan	1	-	9	63
4. Gadingkulon	2	-	21	219
5. Klenangkidul	2	-	20	237
6. Klenanglor	2	-	22	259
7. Tarokan	1	-	12	101
8. Liprakwetan	1	-	10	86
9. Liprakkulon	2	1	35	413
10. Banyuanyar Kidul	1	-	17	243
11. Bladowetan	1	-	13	89
12. Banyuanyar Tengah	1	-	12	84
13. Pendil	1	-	13	80
14. Alassapi	-	1	8	70
Tahun 2015	19	2	242	2 378
Tahun 2014	19	2	245	2 392
Tahun 2013	19	2	252	2 518

Sumber data : Diknas Kecamatan

## IV.3. Banyaknya SLTP , Guru dan Murid per desa

Desa	Lembaga		Guru	Murid
	N	S		
1. Gununggeni	-	2	23	93
2. Liprakkidul	1	-	17	126
3. Sentulan	-	-	-	-
4. Gadingkulon	-	-	-	-
5. Klenangkidul	-	1	12	34
6. Klenanglor	1	-	32	466
7. Tarokan	-	1	12	47
8. Liprakwetan	-	2	25	109
9. Liprakkulon	-	1	17	118
10. Banyuanyar Kidul	-	-	-	-
11. Bladowetan	-	-	-	-
12. Banyuanyar Tengah	-	-	-	-
13. Pendil	-	-	-	-
14. Alassapi	-	-	-	-
Tahun 2015	2	7	138	993
Tahun 2014	2	7	149	1 069
Tahun 2013	2	11	179	1 285

Sumber data : Diknas Kecamatan

## IV.4. Banyaknya SLTA , Guru dan Murid per desa

Desa	Lembaga		Guru	Murid
	N	S		
1. Gununggeni	-	-	-	-
2. Liprakkidul	-	-	-	-
3. Sentulan	-	-	-	-
4. Gadingkulon	-	-	-	-
5. Klenangkidul	-	-	-	-
6. Klenanglor	-	-	-	-
7. Tarokan	-	1	16	73
8. Liprakwetan	-	-	-	-
9. Liprakkulon	-	1	19	91
10. Banyuanyar Kidul	-	-	-	-
11. Bladowetan	-	-	-	-
12. Banyuanyar Tengah	-	-	-	-
13. Pendil	-	-	-	-
14. Alassapi	-	-	-	-
Tahun 2015	0	2	35	164
Tahun 2014	0	2	35	164
Tahun 2013	0	2	28	184

Sumber data : Diknas Kecamatan

## IV.5. Banyaknya SMK , Guru dan Murid per desa

Desa	Lembaga		Guru	Murid
	N	S		
1. Gununggeni	-	-	-	-
2. Liprakkidul	-	-	-	-
3. Sentulan	-	-	-	-
4. Gadingkulon	-	-	-	-
5. Klenangkidul	-	-	-	-
6. Klenanglor	1	-	52	694
7. Tarokan	-	-	-	-
8. Liprakwetan	-	-	-	-
9. Liprakkulon	-	1	18	78
10. Banyuanyar Kidul	-	-	-	-
11. Bladowetan	-	-	-	-
12. Banyuanyar Tengah	-	-	-	-
13. Pendil	-	-	-	-
14. Alassapi	-	-	-	-
Tahun 2015	1	1	70	772
Tahun 2014	1	1	55	597
Tahun 2013	1	1	56	690

Sumber data : Diknas Kecamatan

## IV.6. Banyaknya Raudhatul Athfal (RA), Guru dan Murid per desa

Desa	Lembaga	Guru	Murid
1. Gununggeni	7	28	339
2. Liprakkidul	3	12	104
3. Sentulan	1	4	22
4. Gadingkulon	1	6	27
5. Klenangkidul	1	4	49
6. Klenanglor	2	9	87
7. Tarokan	1	4	36
8. Liprakwetan	4	14	182
9. Liprakkulon	2	10	97
10. Banyuanyar Kidul	-	-	-
11. Bladowetan	1	5	56
12. Banyuanyar Tengah	2	13	113
13. Pendil	2	8	67
14. Alassapi	-	-	-
Tahun 2015	27	117	1 179
Tahun 2014	27	117	1179
Tahun 2013	30	129	1259

Sumber data :PPAI Kecamatan

## IV.7. Banyaknya Madrasah Ibtida'iyah (MI), Guru dan Murid per desa

Desa	Lembaga	Guru	Murid
1. Gununggeni	6	71	538
2. Liprakkidul	3	34	186
3. Sentulan	2	23	133
4. Gadingkulon	1	13	83
5. Klenangkidul	2	26	137
6. Klenanglor	2	15	253
7. Tarokan	3	41	276
8. Liprakwetan	3	39	334
9. Liprakkulon	2	28	257
10. Banyuanyar Kidul	-	-	-
11. Bladowetan	1	13	118
12. Banyuanyar Tengah	2	28	302
13. Pendil	2	23	146
14. Alassapi	-	-	-
Tahun 2015	29	354	2 763
Tahun 2014	29	354	2 763
Tahun 2013	29	352	2 756

Sumber data :PPAI Kecamatan

## IV.8. Banyaknya Madrasah Tsanawiyah (MTs), Guru dan Murid per desa

Desa	Lembaga	Guru	Murid
1. Gununggeni	1	11	108
2. Liprakkidul	-	-	-
3. Sentulan	-	-	-
4. Gadingkulon	-	-	-
5. Klenangkidul	2	33	262
6. Klenanglor	-	-	-
7. Tarokan	2	29	187
8. Liprakwetan	-	-	-
9. Liprakkulon	1	14	102
10. Banyuanyar Kidul	1	24	132
11. Bladowetan	-	-	-
12. Banyuanyar Tengah	1	15	183
13. Pendil	-	-	-
14. Alassapi	-	-	-
Tahun 2015	8	126	974
Tahun 2014	8	126	974
Tahun 2013	8	125	973

Sumber data : PPAI Kecamatan



## IV.9. Banyaknya Madrasah Aliyah (MA), Guru dan Murid per desa

Desa	Lembaga	Guru	Murid
1. Gununggeni	1	16	91
2. Liprakkidul	-	-	-
3. Sentulan	-	-	-
4. Gadingkulon	-	-	-
5. Klenangkidul	1	21	203
6. Klenanglor	-	-	-
7. Tarokan	1	21	87
8. Liprakwetan	-	-	-
9. Liprakkulon	1	15	75
10. Banyuanyar Kidul	-	-	-
11. Bladowetan	-	-	-
12. Banyuanyar Tengah	1	16	172
13. Pendil	-	-	-
14. Alassapi	-	-	-
Tahun 2015	5	89	628
Tahun 2014	5	89	628
Tahun 2013	5	89	623

Sumber data : PPAI Kecamatan

## IV.10. Banyaknya Pondok Pesantren per desa

Desa	Ponpes	Ustadz	Santri
1. Gununggeni	1	15	1303
2. Liprakkidul	1	8	58
3. Sentulan	-	-	-
4. Gadingkulon	-	-	-
5. Klenangkidul	5	48	353
6. Klenanglor	-	-	-
7. Tarokan	2	22	169
8. Liprakwetan	1	17	168
9. Liprakkulon	2	34	536
10. Banyuanyar Kidul	-	-	-
11. Bladowetan	2	42	968
12. Banyuanyar Tengah	2	20	122
13. Pendil	-	-	-
14. Alassapi	-	-	-
Tahun 2015	16	206	3 677
Tahun 2014	16	206	3 677
Tahun 2013	19	230	2 183

Sumber data : PPAI Kecamatan

## IV.11. Fasilitas Kesehatan Per Desa

Desa	Rumah Sakit	Puskesmas	Puskesmas Pembantu	Pondok Bersalin/ Polindes/ Ponkesdes
1. Gununggeni	-	-	-	1
2. Liprakkidul	-	1	-	-
3. Sentulan	-	-	-	1
4. Gadingkulon	-	-	1	-
5. Klenangkidul	-	1	-	-
6. Klenanglor	-	-	-	1
7. Tarokan	-	-	-	1
8. Liprakwetan	-	-	-	1
9. Liprakkulon	-	-	1	-
10. Banyuanyar Kidul	-	-	-	1
11. Bladowetan	-	-	-	1
12. Banyuanyar Tengah	-	-	1	-
13. Pendil	-	-	1	1
14. Alassapi	-	-	-	1
Tahun 2015	-	2	4	9
Tahun 2014	-	2	4	8
Tahun 2013	-	2	4	14

Sumber data : Puskesmas

Lanjutan Tabel IV.11

Desa	Praktek Dokter	Pok bang	Balai Benih Ikan	Pos Kesehatan Hewan
1. Gununggeni	-	9	-	-
2. Liprakkidul	-	6	-	-
3. Sentulan	-	4	-	-
4. Gadingkulon	-	3	-	-
5. Klenangkidul	2	4	-	-
6. Klenanglor	-	4	1	-
7. Tarokan	-	4	-	-
8. Liprakwetan	-	5	-	-
9. Liprakkulon	1	5	-	-
10. Banyuanyar Kidul	-	5	-	1
11. Bladowetan	-	6	-	-
12. Banyuanyar Tengah	-	4	-	-
13. Pendil	1	4	-	-
14. Alassapi	-	2	-	-
Tahun 2015	4	65	1	1
Tahun 2014	3	65	1	1
Tahun 2013	2	65	1	1

Sumber data : Puskesmas

## IV.12. Banyaknya Tenaga Medis Kesehatan per Desa

Desa	Dokter	Bidan	Bidan Desa	Perawat/ Mantri Kesehata n	Dukun Bayi
1. Gununggeni	-	-	1	1	2
2. Liprakkidul	-	-	1	3	4
3. Sentulan	-	-	1	1	2
4. Gadingkulon	-	-	1	1	3
5. Klenangkidul	2	2	1	6	2
6. Klenanglor	-	-	1	1	3
7. Tarokan	-	-	1	1	1
8. Liprakwetan	-	-	1	1	-
9. Liprakkulon	1	-	1	1	3
10. Banyuanyar Kidul	-	-	1	1	-
11. Bladowetan	-	-	1	1	2
12. Banyuanyar Tengah	-	-	1	1	2
13. Pendil	-	-	1	-	-
14. Alassapi	-	-	1	-	1
Tahun 2015	3	2	14	19	25
Tahun 2014	2	2	13	18	25
Tahun 2013	2	1	14	9	25

Sumber data : Puskesmas

## IV.13. Banyaknya Pasien yang berobat ke Puskesmas Banyuanyar per bulan

Bulan	Askes	Umum		Jumlah
		Bayar	Tidak Bayar	
Januari	19	24	363	406
Pebruari	15	38	361	414
Maret	18	29	338	385
April	24	45	315	384
Mei	15	54	348	417
Juni	21	33	361	415
Juli	16	30	289	335
Agustus	13	67	452	532
September	21	35	492	548
Oktober	20	43	489	552
Nopember	27	21	480	528
Desember	9	24	459	492
Tahun 2015	218	443	4 747	5 408
Tahun 2014	498	9 901	2 897	13 296
Tahun 2013	482	6 795	180	7 457

Sumber data : Puskesmas Banyuanyar

IV.14 Banyaknya Pasien yang berobat ke Puskesmas Banyuanyar menurut jenis penyakit

Bulan	Jenis Penyakit			
	Diare	Penyakit kulit infeksi	Tekanan Darah Tinggi	Tekanan Darah Rendah
Januari	35	58	48	12
Pebruari	91	149	117	8
Maret	99	167	82	11
April	66	151	89	6
Mei	69	104	94	5
Juni	77	131	101	10
Juli	45	90	70	11
Agustus	13	129	84	12
September	99	127	75	6
Oktober	53	128	81	4
Nopember	86	121	67	5
Desember	55	70	90	9
Tahun 2015	788	1 425	998	99
Tahun 2014	768	470	675	-
Tahun 2013	699	468	721	-

Sumber data : Puskesmas Banyuanyar

Lanjutan tabel IV.14

Bulan	Jenis Penyakit			
	Asma	Desentri	Gigi	Kecelakaan
Januari	25	1	20	-
Pebruari	52	19	64	12
Maret	46	16	31	1
April	46	16	27	3
Mei	39	17	58	13
Juni	47	21	67	12
Juli	25	16	30	1
Agustus	42	61	31	6
September	39	10	24	1
Oktober	41	10	25	4
Nopember	32	11	14	1
Desember	21	8	16	3
Tahun 2015	455	206	407	57
Tahun 2014	902	-	-	-
Tahun 2013	-	-	-	-

Sumber data : Puskesmas Banyuanyar

Ket : Data Tahun Lalu



Lanjutan tabel IV.14

Bulan	Jenis Penyakit		
	Gastitis	Penyakit kulit alergi	Jumlah
Januari			199
Pebruari			512
Maret			453
April			404
Mei			399
Juni			466
Juli			288
Agustus			378
September			381
Oktober			346
Nopember			337
Desember			272
Tahun 2015	0	0	4 435
Tahun 2014	309	356	3 480
Tahun 2013		424	1 888

Sumber data : Puskesmas Banyuanyar

s

Ket : Data Tahun Lalu

## IV.15. Banyaknya Peserta KB Aktif Menurut Jenis Kontrasepsi

Desa	PUS	Jenis Kontrasepsi	
		IUD	MOW
1. Gununggeni	1 410	2	29
2. Liprakkidul	1 307	2	53
3. Sentulan	559	1	13
4. Gadingkulon	795	1	36
5. Klenangkidul	653	17	23
6. Klenanglor	631	2	21
7. Tarokan	730	4	32
8. Liprakwetan	864	4	21
9. Liprakkulon	1 129	10	35
10. Banyuanyar Kidul	600	1	22
11. Bladowetan	449	19	44
12. Banyuanyar Tengah	565	3	35
13. Pendil	924	12	96
14. Alassapi	291	1	8
Tahun 2015	10 907	79	468
Tahun 2014	11 449	384	849
Tahun 2013	11 300	363	835

Sumber data : PLKB Kecamatan Banyuanyar

Lanjutan Tabel IV.15

Desa	Jenis Kontrasepsi		
	MOP	IMPLAN	SUNTIK
1. Gununggeni	3	145	869
2. Liprakkidul	23	226	738
3. Sentulan	-	54	340
4. Gadingkulon	3	28	472
5. Klenangkidul	3	54	375
6. Klenanglor	6	15	399
7. Tarokan	9	85	347
8. Liprakwetan	10	36	538
9. Liprakkulon	7	48	520
10. Banyuanyar Kidul	1	25	372
11. Bladowetan	5	53	229
12. Banyuanyar Tengah	2	26	249
13. Pendil	2	123	350
14. Alassapi	1	34	164
Tahun 2015	75	952	5 962
Tahun 2014	130	2 065	3 280
Tahun 2013	126	1 930	3 169

Sumber data : PLKB Kecamatan Banyuanyar

Lanjutan Tabel IV.15

Desa	Jenis Kontrasepsi		Jumlah	%
	PIL	KONDOM		
1. Gununggeni	138	-	1 186	84,11
2. Liprakkidul	72	-	1 114	85,23
3. Sentulan	46	-	454	81,00
4. Gadingkulon	94	-	624	78,49
5. Klenangkidul	53	2	527	80,00
6. Klenanglor	55	-	488	77,00
7. Tarokan	52	-	632	86,57
8. Liprakwetan	123	-	732	84,72
9. Liprakkulon	321	3	944	83,61
10. Banyuanyar Kidul	105	1	527	87,83
11. Bladowetan	41	1	392	87,30
12. Banyuanyar Tengah	116	11	442	78,23
13. Pendil	226	4	813	87,77
14. Alassapi	26	-	234	80,00
Tahun 2015	1 468	22	9 109	83,52
Tahun 2014	2 112	140	9 095	79,44
Tahun 2013	2 060	120	8 615	76,00

Sumber data : PLKB Kecamatan Banyuanyar

## IV.16. Pencapaian Peserta Keluarga Berencana Baru Aktif per desa

Desa	Target	Pencapaian Jenis Kontrasepsi		
		IUD	MOW	MOP
1. Gununggeni	143	3	3	-
2. Liprakkidul	133	-	6	1
3. Sentulan	54	-	1	-
4. Gadingkulon	55	2	2*	1
5. Klenangkidul	80	5	2	-
6. Klenanglor	53	-	2	-
7. Tarokan	72	7	5	-
8. Liprakwetan	99	-	3	-
9. Liprakkulon	138	-	2	-
10. Banyuanyar Kidul	45	-	2	-
11. Bladowetan	60	-	2	-
12. Banyuanyar Tengah	54	-	1	-
13. Pendil	91	4	4	-
14. Alassapi	39	-	1	-
Tahun 2015	1 116	21	36	2
Tahun 2014	1 116	42	29	5
Tahun 2013	1 242	363	835	126

Sumber data : PLKB Kecamatan Banyuanyar

Lanjutan tabel IV.16

Desa	Pencapaian Jenis Kontrasepsi				Jumlah	%
	IMPLAN	SUNTIK	PIL	KONDOM		
1. Gununggeni	10	62	18	2	98	68,53
2. Liprakkidul	3	62	17	4	93	69,92
3. Sentulan	8	35	10	2	56	103,70
4. Gadingkulon	5	39	9	2	60	109,09
5. Klenangkidul	6	62	12	3	90	112,50
6. Klenanglor	2	47	18	2	71	133,96
7. Tarokan	10	61	14	4	101	140,28
8. Liprakwetan	7	50	14	3	77	77,78
9. Liprakkulon	8	49	15	4	78	56,52
10. Banyuanyar Kidul	5	57	18	-	82	182,22
11. Bladowetan	9	85	17	1	114	190,00
12. Banyuanyar Tengah	8	53	12	1	75	138,89
13. Pendil	10	71	21	4	114	125,27
14. Alassapi	8	36	9	2	56	143,59
Tahun 2015	99	769	204	34	1 165	104,39
Tahun 2014	181	562	351	237	1 407	126,08
Tahun 2013	1 930	3 169	2 060	120	8 603	76,72

Sumber data : PLKB Kecamatan Banyuanyar

## IV.17. Banyaknya Keluarga menurut Tahap Kesejahteraan per desa

Desa	Pra KS	KS I	KS II	KS III	KS III Plus
1. Gununggeni	926	643	377	427	110
2. Liprakkidul	742	726	359	98	25
3. Sentulan	278	237	98	165	78
4. Gadingkulon	732	305	110	81	23
5. Klenangkidul	315	232	279	205	57
6. Klenanglor	185	180	350	236	56
7. Tarokan	186	565	235	193	15
8. Liprakwetan	626	327	258	239	42
9. Liprakkulon	335	271	223	742	163
10. Banyuanyar Kidul	415	314	165	57	23
11. Bladowetan	305	88	165	155	39
12. Banyuanyar Tengah	184	272	210	74	60
13. Pendil	380	648	472	353	58
14. Alassapi	150	90	221	56	43
Tahun 2015	5 759	4 898	3 522	3 081	792
Tahun 2014	4 637	4 472	4 408	3 136	758
Tahun 2013	4 257	5 099	4 601	2 474	754

Sumber data : KB Kecamatan

## IV. 18. Kejadian Nikah, Talak, Rujuk, dan Cerai Per Bulan

Desa	Banyaknya Kejadian			
	Nikah	Cerai	Talak	Rujuk
1. Gununggeni	50	-	-	-
2. Liprakkidul	44	1	-	-
3. Sentulan	26	-	-	-
4. Gadingkulon	43	-	-	-
5. Klenangkidul	25	-	1	-
6. Klenanglor	69	-	-	-
7. Tarokan	15	-	3	-
8. Liprakwetan	44	2	-	-
9. Liprakkulon	73	-	1	-
10. Banyuanyar Kidul	45	-	-	-
11. Bladowetan	30	-	-	-
12. Banyuanyar Tengah	28	-	-	-
13. Pendil	43	-	-	-
14. Alassapi	21	-	-	-
Tahun 2015	556	3	5	0
Tahun 2014	552	3	5	0
Tahun 2013	551	0	0	0

Sumber data : KUA



## IV.19. Penduduk Menurut Agama Yang Dianut Per Desa

Desa	Agama					Jumlah
	Islam	Protestan	Katolik	Hindu	Budha	
1. Gununggeni	6 965	-	-	-	-	6 965
2. Liprakkidul	6 359	-	-	-	-	6 359
3. Sentulan	2 609	-	-	-	-	2 609
4. Gadingkulon	4 193	2	-	-	-	4 195
5. Klenangkidul	3 782	16	-	-	5	3 803
6. Klenanglor	3 274	5	-	-	-	3 279
7. Tarokan	3 790	-	-	-	-	3 790
8. Liprakwetan	4 780	-	3	-	-	4 783
9. Liprakkulon	6 163	10	-	-	-	6 173
10. Banyuanyar Kidul	3 635	-	-	-	-	3 635
11. Bladowetan	2 711	-	-	-	-	2 711
12. Banyuanyar Tengah	2 774	7	-	-	-	2 781
13. Pendil	4 703	5	-	-	-	4 708
14. Alassapi	1 640	-	-	-	-	1 640
Tahun 2015	57 378	45	3	0	5	57 431
Tahun 2014	58 828	45	0	0	5	58 878
Tahun 2013	58 828	35	0	0	5	58 868

Sumber data : KUA

## IV.20. Banyaknya Tempat Ibadah Menurut Jenis Per Desa

Desa	Masjid	Langgar/ Mushollah	Gereja	Pura
1. Gununggeni	9	66	-	-
2. Liprakkidul	9	52	-	-
3. Sentulan	5	18	-	-
4. Gadingkulon	6	17	-	-
5. Klenangkidul	5	32	-	-
6. Klenanglor	3	29	-	-
7. Tarokan	3	42	-	-
8. Liprakwetan	5	48	-	-
9. Liprakkulon	8	73	-	-
10. Banyuanyar Kidul	2	36	-	-
11. Bladowetan	5	27	-	-
12. Banyuanyar Tengah	2	22	-	-
13. Pendil	3	23	-	-
14. Alassapi	2	4	-	-
Tahun 2015	67	489	-	-
Tahun 2014	67	489	-	-
Tahun 2013	67	488	-	-

Sumber data : KUA

## IV.21. Banyaknya Jama'ah Haji Tahun 2014 per Desa

Desa	Laki-laki	Perempuan	Jumlah
1. Gununggeni	1	1	2
2. Liprakkidul	-	-	0
3. Sentulan	-	-	0
4. Gadingkulon	1	-	1
5. Klenangkidul	-	-	0
6. Klenanglor	2	2	4
7. Tarokan	-	1	1
8. Liprakwetan	1	1	2
9. Liprakkulon	2	1	3
10. Banyuanyar Kidul	-	-	0
11. Bladowetan	-	-	0
12. Banyuanyar Tengah	-	-	0
13. Pendil	3	4	7
14. Alassapi	-	-	0
Tahun 2015	10	10	20
Tahun 2014	10	10	20
Tahun 2013	10	11	21

Sumber data : KUA



Padi



Jagung



Ubi Kayu

Kacang Tanah



Kacang Hijau



Kacang Kedelai



<http://probolinggokab.bps.go.id>

**V. PERTANIAN**

## V.1. Luas Tanam dan Panen Tanaman Padi

Desa	Luas (Ha)		Produksi (Ton)	Rata-rata Produksi (Kw/Ha)
	Luas Tanam	Luas Panen		
1. Gununggeni	176	104	426,40	41
2. Liprakkidul	133	74	273,80	37
3. Sentulan	61	47	173,90	37
4. Gadingkulon	172	116	533,60	46
5. Klenangkidul	177	198	1 108,80	56
6. Klenanglor	234	256	1 587,20	62
7. Tarokan	384	365	2 080,50	57
8. Liprakwetan	545	507	2 940,60	58
9. Liprakkulon	466	444	2 575,20	58
10. Banyuanyar Kidul	263	258	1 496,40	58
11. Bladowetan	349	335	1 943,00	58
12. Banyuanyar Tengah	290	271	1 598,90	59
13. Pendil	200	211	1 223,80	58
14. Alassapi	142	131	772,90	59
Tahun 2015	3 592	3 317	18 735,00	56,48
Tahun 2014	2 702	2 749	14 489,53	52,71
Tahun 2013	3 148	3 158	#####	53,60

Sumber data : Mantri Pertanian Kecamatan

## V.2. Luas Tanam dan Panen Tanaman Jagung

Desa	Jagung		Produksi (Ton)	Rata-rata Produksi (Kw/Ha)
	Luas Tanam	Luas Panen		
1. Gununggeni	136,00	177,00	1 185,90	67,00
2. Liprakkidul	93,00	133,00	837,90	63,00
3. Sentulan	69,00	89,00	551,80	62,00
4. Gadingkulon	116,00	108,00	777,60	72,00
5. Klenangkidul	145,00	144,00	1 238,40	86,00
6. Klenanglor	220,00	158,00	1 437,80	91,00
7. Tarokan	337,00	275,00	2 585,00	94,00
8. Liprakwetan	498,00	431,00	4 094,50	95,00
9. Liprakkulon	379,00	338,00	3 211,00	95,00
10. Banyuanyar Kidul	240,00	194,00	1 862,40	96,00
11. Bladowetan	307,00	246,00	2 263,20	92,00
12. Banyuanyar Tengah	213,00	175,00	1 645,00	94,00
13. Pendil	188,00	156,00	1 497,60	96,00
14. Alassapi	121,00	92,00	874,00	95,00
Tahun 2015	3 062,00	2 716,00	24 062,10	88,59
Tahun 2014	4 931,00	4 822,00	51 882,00	107,59
Tahun 2013	4 931,00	4 822,00	51 882,00	107,59

Sumber data : Mantri Pertanian Kecamatan

## V.3. Luas Tanam dan Panen Tanaman Kacang Tanah

Desa	Kacang Tanah		Produksi (Ton)	Rata-rata Produksi (Kw/Ha)
	Luas Tanam	Luas Panen		
1. Gununggeni	2	2	8,00	40
2. Liprakkidul	4	4	16,00	40
3. Sentulan	0	0	0,00	0
4. Gadingkulon	0	0	0,00	0
5. Klenangkidul	0	0	0,00	0
6. Klenanglor	-	-	-	-
7. Tarokan	-	-	-	-
8. Liprakwetan	-	-	-	-
9. Liprakkulon	-	-	-	-
10. Banyuanyar Kidul	-	-	-	-
11. Bladowetan	-	-	-	-
12. Banyuanyar Tengah	-	-	-	-
13. Pendil	-	-	-	-
14. Alassapi	-	-	-	-
Tahun 2015	6	6	24	40,00
Tahun 2014	922	922	2 016	21,87
Tahun 2013	922	922	2 016	21,87

Sumber data : Mantri Pertanian Kecamatan

## V.4. Luas Tanam dan Panen Tanaman Lombok Besar

Desa	Lombok Besar		Produksi (Ton)	Rata-rata Produksi (Kw/Ha)
	Luas Tanam	Luas Panen		
1. Gununggeni	0	0	0,00	0
2. Liprakkidul	0	0	0,00	0
3. Sentulan	0	0	0,00	0
4. Gadingkulon	0	0	0,00	0
5. Klenangkidul	-	-	-	-
6. Klenanglor	-	-	-	-
7. Tarokan	1	1	17,2	172
8. Liprakwetan	1	1	17,9	179
9. Liprakkulon	1	1	16,8	168
10. Banyuanyar Kidul	-	-	-	-
11. Bladowetan	-	-	-	-
12. Banyuanyar Tengah	-	-	-	-
13. Pendil	-	-	-	-
14. Alassapi	-	-	-	-
Tahun 2015	3	3	51,90	173,00
Tahun 2014	34	57	67,73	11,88
Tahun 2013	34	57	67,73	11,88

Sumber data : Mantri Pertanian Kecamatan



## V.5. Luas Tanam dan Panen Tanaman Ubi Kayu per desa

Desa	Ubi kayu		Produksi (Ton)	Rata-rata Produksi (Kw/Ha)
	Luas Tanam	Luas Panen		
1. Gununggeni	34	36	1 058,40	294
2. Liprakkidul	21	32	985,60	308
3. Sentulan	20	23	722,20	314
4. Gadingkulon	32	28	831,60	297
5. Klenangkidul	14	24	686,40	286
6. Klenanglor	-	-	-	-
7. Tarokan	-	-	-	-
8. Liprakwetan	-	-	-	-
9. Liprakkulon	-	-	-	-
10. Banyuanyar Kidul	-	-	-	-
11. Bladowetan	-	-	-	-
12. Banyuanyar Tengah	-	-	-	-
13. Pendil	-	-	-	-
14. Alassapi	-	-	-	-
Tahun 2015	121	143	4 284,20	299,59
Tahun 2014	850	603	9 292,32	154,1
Tahun 2013	850	603	9 292,32	154,1

Sumber data : Mantri Pertanian Kecamatan

## V.6. Luas Tanam dan Panen Tanaman Bawang Merah

Desa	Bawang Merah		Produksi (Ton)	Rata-rata Produksi (Kw/Ha)
	Luas Tanam	Luas Panen		
1. Gununggeni	-	-	-	-
2. Liprakkidul	-	-	-	-
3. Sentulan	-	-	-	-
4. Gadingkulon	1	1	9	86
5. Klenangkidul	2	2	17,20	86
6. Klenanglor	2	2	19,60	98
7. Tarokan	24	24	244,80	102
8. Liprakwetan	20	20	198,00	99
9. Liprakkulon	21	21	212,10	101
10. Banyuanyar Kidul	8	8	79,20	99
11. Bladowetan	32	32	342,40	107
12. Banyuanyar Tengah	31	31	319,30	103
13. Pendil	6	6	56,40	94
14. Alassapi	2	2	18,60	93
Tahun 2015	149	149	1 516,20	101,76
Tahun 2014	120	208	2 398,49	115,31
Tahun 2013	120	208	2 398,49	115,31

Sumber data : Mantri Pertanian Kecamatan

## V.7. Luas Tanam dan Panen Tanaman Cabe Kecil

Desa	(Ha)		Produksi (Ton)	Rata-rata Produksi (Kw/Ha)
	Cabe Kecil			
	Luas Tanam	Luas Panen		
1. Gununggeni	-	-	-	-
2. Liprakkidul	-	-	-	-
3. Sentulan	-	-	-	-
4. Gadingkulon	2	2	9	43
5. Klenangkidul	3	3	12,90	43
6. Klenanglor	2	2	8,60	43
7. Tarokan	10	10	43,00	43
8. Liprakwetan	11	11	47,30	43
9. Liprakkulon	9	9	38,70	43
10. Banyuanyar Kidul	5	5	21,50	43
11. Bladowetan	3	3	12,90	43
12. Banyuanyar Tengah	6	6	25,80	43
13. Pendil	5	5	21,50	43
14. Alassapi	5	5	21,50	43
Tahun 2015	61	61	262,30	43,00
Tahun 2014	26	26	71,44	27,48
Tahun 2013	26	26	71,44	27,48

Sumber data : Mantri Pertanian Kecamatan

## V.8. Luas Tanam dan Panen Tanaman Tomat

Desa	(Ha)		Produksi (Ton)	Rata-rata Produksi (Kw/Ha)
	Tomat			
	Luas Tanam	Luas Panen		
1. Gununggeni	-	-	-	-
2. Liprakkidul	-	-	-	-
3. Sentulan	-	-	-	-
4. Gadingkulon				
5. Klenangkidul	4	6	147,60	246
6. Klenanglor	-	2	47,60	238
7. Tarokan	7	9	196,20	218
8. Liprakwetan	6	9	201,60	224
9. Liprakkulon	6	8	185,60	232
10. Banyuanyar Kidul				
11. Bladowetan	1	1	21,60	216
12. Banyuanyar Tengah				
13. Pendil				
14. Alassapi				
Tahun 2015	24	35	800,20	228,63
Tahun 2014	-	-	-	-
Tahun 2013	26	26	71,44	27,48

Sumber data : Mantri Pertanian Kecamatan

## V.9. Luas Tanam dan Panen Tanaman Tebu dan Kelapa

Desa	(Ha)			
	Tebu		Kelapa	
	Luas (ha)	Produksi (Ton)	Luas (Ha)	Produksi (Ton)
1. Gununggeni				
2. Liprakkidul				
3. Sentulan				
4. Gadingkulon				
5. Klenangkidul				
6. Klenanglor				
7. Tarokan				
8. Liprakwetan				
9. Liprakkulon				
10. Banyuanyar Kidul				
11. Bladowetan				
12. Banyuanyar Tengah				
13. Pendil				
14. Alassapi				
Tahun 2015				
Tahun 2014	147,93	10 554,50	138,90	235,84
Tahun 2013	147,93	10 554,50	138,90	235,84

Sumber data : Mantri Perkebunan Kecamatan

## V.10. Luas Tanam dan Produksi Tanaman Perkebunan

Desa	(Ha)			
	Kapuk Randu		Tembakau	
	Luas (ha)	Produksi (ton)	Luas (Ha)	Produksi (Kg)
1. Gununggeni			-	-
2. Liprakkidul			-	-
3. Sentulan			-	-
4. Gadingkulon			-	-
5. Klenangkidul			-	-
6. Klenanglor			-	-
7. Tarokan			-	-
8. Liprakwetan			-	-
9. Liprakkulon			-	-
10. Banyuanyar Kidul			-	-
11. Bladowetan			-	-
12. Banyuanyar Tengah			-	-
13. Pendil			-	-
14. Alassapi			-	-
Tahun 2015			-	-
Tahun 2014			-	-
Tahun 2013	-	-	-	-

Sumber data : Mantri Perkebunan Kecamatan

## V.11. Banyaknya Ternak Besar Per Desa

Desa	Sapi		K u d a	Kerbau
	Perah	Potong		
1. Gununggeni	-	2 712	4	-
2. Liprakkidul	-	3 116	-	-
3. Sentulan	-	121	2	-
4. Gadingkulon	-	450	2	-
5. Klenangkidul	-	423	12	-
6. Klenanglor	-	148	1	-
7. Tarokan	-	94	-	-
8. Liprakwetan	-	230	-	-
9. Liprakkulon	-	236	-	-
10. Banyuanyar Kidul	-	448	3	-
11. Bladowetan	-	191	2	-
12. Banyuanyar Tengah	-	62	-	-
13. Pendil	-	408	-	-
14. Alassapi	-	45	-	-
Tahun 2015	0	8 684	26	-
Tahun 2014	0	9 214	22	-
Tahun 2013	3	9 194	16	-

Sumber data : Mantri Peternakan Kecamatan

## V.12. Banyaknya Ternak Kecil Per Desa

Desa	Kambing	Domba	Babi
1. Gununggeni	514	17	-
2. Liprakkidul	520	670	-
3. Sentulan	363	58	-
4. Gadingkulon	60	30	-
5. Klenangkidul	73	108	-
6. Klenanglor	52	144	-
7. Tarokan	58	114	-
8. Liprakwetan	331	242	-
9. Liprakkulon	92	97	-
10. Banyuanyar Kidul	101	-	-
11. Bladowetan	148	205	-
12. Banyuanyar Tengah	205	40	-
13. Pendil	46	18	-
14. Alassapi	70	-	-
Tahun 2015	2 633	1 803	-
Tahun 2014	2 539	1 744	-
Tahun 2013	1 848	2 619	-

Sumber data : Mantri Peternakan Kecamatan



## V.13. Banyaknya Ternak Unggas Per Desa

Desa	Ayam		Itik
	RAS	Buras	
1. Gununggeni	-	1 711	320
2. Liprakkidul	-	5 958	204
3. Sentulan	402	2 018	73
4. Gadingkulon	1 500	2 500	300
5. Klenangkidul	1 500	1 832	450
6. Klenanglor	-	415	200
7. Tarokan	-	937	62
8. Liprakwetan	-	1 325	-
9. Liprakkulon	-	2 100	-
10. Banyuanyar Kidul	-	820	-
11. Bladowetan	-	411	78
12. Banyuanyar Tengah	-	1 231	-
13. Pendil	-	1 568	47
14. Alassapi	-	100	-
Tahun 2015	-	22 926	1 734
Tahun 2014	-	22 170	3 395
Tahun 2013	-	27 329	4 225

Sumber data : Mantri Peternakan Kecamatan



<https://probolinggokalops.go.id>



**VI. PEREKONOMIAN**

## VI.1. Fasilitas Perdagangan per Desa

Desa	Pasar Umum	Toko	Warung Makan
1. Gununggeni	-	45	7
2. Liprakkidul	-	127	12
3. Sentulan	-	24	6
4. Gadingkulon	-	62	13
5. Klenangkidul	1	47	12
6. Klenanglor	-	42	10
7. Tarokan	-	42	3
8. Liprakwetan	-	74	17
9. Liprakkulon	1	112	8
10. Banyuanyar Kidul	-	45	12
11. Bladowetan	-	22	5
12. Banyuanyar Tengah	-	26	8
13. Pendil	-	34	10
14. Alassapi	-	30	10
Tahun 2015	2	732	133
Tahun 2014	2	644	170
Tahun 2013	2	327	145

Sumber Data : Monografi Desa

## VI.2 Fasilitas Lembaga Keuangan per Desa

Desa	KUD	Koperasi Lainya	Bank Desa	BRI	T. Kerja	BPR
1. Gununggeni	-	1	-	-	-	-
2. Liprakkidul	-	-	-	-	-	-
3. Sentulan	-	1	-	-	-	-
4. Gadingkulon	-	1	-	-	-	-
5. Klenangkidul	-	-	1	-	-	-
6. Klenanglor	-	-	1	-	-	-
7. Tarokan	-	1	-	-	-	-
8. Liprakwetan	-	-	-	-	-	-
9. Liprakkulon	-	2	1	1	-	-
10. Banyuanyar Kidul	-	2	1	-	-	-
11. Bladowetan	1	-	-	-	-	-
12. Banyuanyar Tengah	-	-	-	-	-	-
13. Pendil	-	2	-	-	-	-
14. Alassapi	-	-	-	-	-	-
Tahun 2015	1	10	4	1	0	0
Tahun 2014	1	10	4	1	0	0
Tahun 2013	1	4	4	1	0	0

Sumber Data : Monografi Desa



<https://poholingokab.bps.go.id>

## VII. PERHUBUNGAN

## VII.1. Panjang Jalan Kekar Menurut Status Pengelola &amp; jenis permukaan jalan

Desa	Status Pengelolah				Jumlah (M)
	Nasional	Propinsi	Kabupaten	Desa	
1. Gununggeni	-	-	8 000	3 600	11 600
2. Liprakkidul	-	-	12 000	-3 000	9 000
3. Sentulan	-	-	10 000	-2 000	8 000
4. Gadingkulon	-	-	1 800	2 800	4 600
5. Klenangkidul	-	-	12 050	-6 350	5 700
6. Klenanglor	-	-	5 000	- 800	4 200
7. Tarokan	-	-	4 500	2 500	7 000
8. Liprakkwetan	-	-	12 200	-3 200	9 000
9. Liprakkulon	-	-	7 400	4 600	12 000
10. Banyuanyar Kidul	-	-	9 000	-2 000	7 000
11. Bladowetan	-	-	4 600	- 100	4 500
12. Banyuanyar Tengah	-	-	1 300	5 700	7 000
13. Pendil	-	-	4 305	2 695	7 000
14. Alassapi	-	-	2 200	1 300	3 500
Tahun 2015	-	-	94 355	5 745	100 100
Tahun 2014	-	-	33 700	66 400	100 100
Tahun 2013	-	-	33 700	66 400	100 100

Sumber Data : Monografi Kecamatan

Lanjutan Tabel VII.1

Desa	Jenis Permukaan Jalan Desa			Jumlah (M)
	Aspal	Batu	Tanah	
1. Gununggeni	8 000	-	3 600	11 600
2. Liprakkidul	7 000	5 000	9 500	21 500
3. Sentulan	8 800	1 200	1 500	11 500
4. Gadingkulon	1 200	600	400	2 200
5. Klenangkidul	3 450	8 600	500	12 550
6. Klenanglor	4 000	1 000	-	5 000
7. Tarokan	3 000	1 500	2 500	7 000
8. Liprakkwetan	9 200	3 000	6 500	18 700
9. Liprakkulon	6 600	800	1 000	8 400
10. Banyuanyar Kidul	8 000	1 000	1 000	10 000
11. Bladowetan	3 800	800	1 200	5 800
12. Banyuanyar Tengah	1 300	-	-	1 300
13. Pendil	4 245	60	60	4 365
14. Alassapi	2 100	100	-	2 200
Tahun 2015	70 695	23 660	27 760	122 115
Tahun 2014	20 300	13 400	66 400	100 100
Tahun 2013	20 300	13 400	66 400	100 100

Sumber Data : Monografi Kecamatan

## VII.2. Banyaknya Alat Komunikasi per Desa

Desa	TV	RADIO	TELPON	WARNET
1. Gununggeni	1 116	25	-	-
2. Liprakkidul	1 800	172	-	1
3. Sentulan	601	12	-	-
4. Gadingkulon	315	30	-	-
5. Klenangkidul	900	21	-	-
6. Klenanglor	548	46	-	1
7. Tarokan	882	50	1	1
8. Liprakkwetan	1 090	62	-	-
9. Liprakkulon	730	55	-	-
10. Banyuanyar Kidul	915	90	-	-
11. Bladowetan	241	28	-	-
12. Banyuanyar Tengah	780	10	-	-
13. Pendil	826	76	38	2
14. Alassapi	240	6	-	-
Tahun 2015	10 984	683	39	5
Tahun 2014	11 198	1 239	49	-
Tahun 2013	6 874	2 086	37	-

Sumber Data : Monografi Desa



## VII.3. Banyaknya Kendaraan Bermotor per desa

Desa	Truck	Pick Up	Sepeda motor
1. Gununggeni	5	18	578
2. Liprakkidul	20	19	1 967
3. Sentulan	1	4	1 027
4. Gadingkulon	15	5	250
5. Klenangkidul	5	5	500
6. Klenanglor	13	14	483
7. Tarokan	1	8	705
8. Liprakkwetan	-	9	799
9. Liprakkulon	8	11	1 518
10. Banyuanyar Kidul	1	5	331
11. Bladowetan	2	8	495
12. Banyuanyar Tengah	1	9	643
13. Pendil	11	7	779
14. Alassapi	8	2	167
Tahun 2015	91	124	10 242
Tahun 2014	103	122	9 568
Tahun 2013	74	92	5 256

Sumber Data : Monografi Desa

## VII.4. Banyaknya Kendaraan Tidak Bermotor Per Desa

Desa	Dokar	Becak	Sepeda
1. Gununggeni	-	5	1 120
2. Liprakkidul	-	25	200
3. Sentulan	-	-	21
4. Gadingkulon	-	2	100
5. Klenangkidul	3	10	402
6. Klenanglor	-	3	41
7. Tarokan	-	6	99
8. Liprakkwetan	-	-	38
9. Liprakkulon	-	15	106
10. Banyuanyar Kidul	-	4	70
11. Bladowetan	-	11	81
12. Banyuanyar Tengah	-	3	86
13. Pendil	-	14	279
14. Alassapi	-	10	110
Tahun 2015	3	113	2 753
Tahun 2014	4	153	4 437
Tahun 2013	6	149	6 069

Sumber Data : Monografi Desa



<https://probolinggokab.bps.go.id>

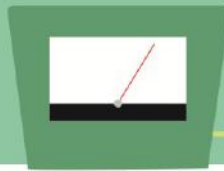

**VIII. INDUSTRI****VIII.1. Banyaknya Industri Menurut Klasifikasi per Desa**

Desa	Mebel	Perkakas dr. Bambu	
		Dinding Bambu	Batu Bata
1. Gununggeni	6	20	11
2. Liprakkidul	12	43	32
3. Sentulan	6	4	1
4. Gadingkulon	6	1	4
5. Klenangkidul	3	-	5
6. Klenanglor	-	-	19
7. Tarokan	-	-	10
8. Liprakkwetan	2	-	2
9. Liprakkulon	-	-	-
10. Banyuanyar Kidul	-	-	1
11. Bladowetan	3	-	1
12. Banyuanyar Tengah	2	1	-
13. Pendil	2	1	11
14. Alassapi	-	1	2
Tahun 2015	42	71	99
Tahun 2014	43	64	44
Tahun 2013	43	53	44

Sumber Data : Monografi Desa

Lanjutan Tabel : VIII.1

Desa	Industri Rumah Tangga		
	Tahu	Tempe	Krupuk
1. Gununggeni	1	2	1
2. Liprakkidul	-	-	2
3. Sentulan	-	-	1
4. Gadingkulon	-	1	5
5. Klenangkidul	1	2	1
6. Klenanglor	1	24	10
7. Tarokan	1	-	-
8. Liprakwetan	-	1	-
9. Liprakkulon	-	-	-
10. Banyuanyar Kidul	-	1	1
11. Bladowetan	-	-	-
12. Banyuanyar Tengah	1	1	-
13. Pendil	-	-	21
14. Alassapi	-	-	-
Tahun 2015	5	32	42
Tahun 2014	3	36	14
Tahun 2013	3	36	14

Sumber Data : Monografi Desa

## VIII.2. Banyaknya Pelanggan listrik dan air minum per desa

Desa	Pelanggan	
	PLN	PDAM
1. Gununggeni	1 314	64
2. Liprakkidul	597	531
3. Sentulan	602	111
4. Gadingkulon	315	206
5. Klenangkidul	900	428
6. Klenanglor	354	4
7. Tarokan	1 292	17
8. Liprakwetan	1 050	357
9. Liprakkulon	1 506	355
10. Banyuanyar Kidul	526	227
11. Bladowetan	581	148
12. Banyuanyar Tengah	764	-
13. Pendil	737	-
14. Alassapi	185	-
Tahun 2015	10 723	2 448
Tahun 2014	7 269	2 668
Tahun 2013	7 269	1 733

Sumber Data : Monografi Desa

# LINGKUNGAN DAN PERUMAHAN

BAB

9



## IX. LINGKUNGAN &amp; PERUMAHAN

## IX.1. Rumah Penduduk Menurut Jenis Dinding

Desa	Jenis Dinding				Jumlah
	Gedung	Semi Permanen	Seng/Kayu	Bambu	
1. Gununggeni	937	837	63	213	2 050
2. Liprakkidul	1 503	254	-	161	1 918
3. Sentulan	395	73	50	48	566
4. Gadingkulon	675	270	5	150	1 100
5. Klenangkidul	600	338	2	40	980
6. Klenanglor	949	11		34	994
7. Tarokan	1 022	25	10	52	1 109
8. Liprakwetan	1 261	94	111	71	1 537
9. Liprakkulon	1 217	533	-	222	1 972
10. Banyuanyar Kidul	212	-	342	399	953
11. Bladowetan	611	207	18	-	836
12. Banyuanyar Tengah	722	27	-	83	832
13. Pendil	996	104	19	87	1 206
14. Alassapi	340	17	2	100	459
Tahun 2015	11 440	2 790	622	1 660	16 512
Tahun 2014	11 647	3 109	95	1 639	16 490
Tahun 2013	7 465	2 007	97	3 160	12 729

Sumber Data : Monografi Kecamatan



## IX.2. Rumah Penduduk Menurut Jenis Lantai

Desa	Jenis Lantai			Jumlah
	Tegel	Semen	Tanah	
1. Gununggeni	689	842	519	2 050
2. Liprakkidul	987	770	161	1 918
3. Sentulan	272	177	117	566
4. Gadingkulon	250	670	180	1 100
5. Klenangkidul	504	442	34	980
6. Klenanglor	616	368	10	994
7. Tarokan	915	114	80	1 109
8. Liprakwetan	959	512	66	1 537
9. Liprakkulon	859	369	744	1 972
10. Banyuanyar Kidul	208	272	473	953
11. Bladowetan	231	447	158	836
12. Banyuanyar Tengah	378	360	94	832
13. Pendil	920	199	87	1 206
14. Alassapi	231	89	139	459
Tahun 2015	8 019	5 631	2 862	16 512
Tahun 2014	7 504	6 066	2 920	16 490
Tahun 2013	3 318	5 603	3 819	12 729

Sumber Data : Monografi Kecamatan

## IX.3. Rumah Penduduk Menurut Jenis Atap

Desa	Jenis Atap			Jumlah
	Genteng	Seng	Bambu	
1. Gununggeni	2 050	-	-	2 050
2. Liprakkidul	1 876	23	19	1 918
3. Sentulan	482	37	47	566
4. Gadingkulon	1 080	7	13	1 100
5. Klenangkidul	980			980
6. Klenanglor	994	-	-	994
7. Tarokan	1 109		-	1 109
8. Liprakwetan	1 496	41		1 537
9. Liprakkulon	1 972		-	1 972
10. Banyuanyar Kidul	953			953
11. Bladowetan	832	4	-	836
12. Banyuanyar Tengah	823	9	-	832
13. Pendil	1 198	5	3	1 206
14. Alassapi	458	-	1	459
Tahun 2015	16 303	126	83	16 512
Tahun 2014	16 370	83	41	16 490
Tahun 2013	12 696	15	18	12 729

Sumber Data : Monografi Kecamatan

## IX.4. Banyaknya Sumber Air Minum, Mandi dan Cuci Rumah Tangga

Desa	Sumur Gali	Pompa	Pompa Mesin	Jumlah
1. Gununggeni	13	6	-	19
2. Liprakkidul	24	-	1	25
3. Sentulan	114	-	11	125
4. Gadingkulon	26	-	-	26
5. Klenangkidul	5	-	20	25
6. Klenanglor	96	18	-	114
7. Tarokan	391	-	409	800
8. Liprakkwetan	116	52	-	168
9. Liprakkulon	57	44	186	287
10. Banyuanyar Kidul	66	34	1	101
11. Bladowetan	20	15	50	85
12. Banyuanyar Tengah	11	266	215	492
13. Pendil	30	341	498	869
14. Alassapi	6	108	147	261
Tahun 2015	975	884	1 538	3 397
Tahun 2014	975	884	1 538	3 397
Tahun 2013	975	884	1 538	3 397

Sumber Data : Monografi Kecamatan

## IX.5. Banyaknya Jamban yang Dipakai Rumah Tangga

Desa	Jenis Jamban			Jumlah
	Septik	Plengseng	Cemplung	
1. Gununggeni	23	57	9	89
2. Liprakkidul	105	-	25	130
3. Sentulan	32	83	27	142
4. Gadingkulon	5	19	18	42
5. Klenangkidul	35	-	3	38
6. Klenanglor	91	3	-	94
7. Tarokan	-	15	-	15
8. Liprakwetan	4	33	4	41
9. Liprakkulon	8	271	112	391
10. Banyuanyar Kidul	6	32	6	44
11. Bladowetan	25	40	-	65
12. Banyuanyar Tengah	52	128	-	180
13. Pendil	269	78	53	400
14. Alassapi	78	3	-	81
Tahun 2015	733	762	257	1 752
Tahun 2014	733	762	257	1 752
Tahun 2013	733	762	257	1 752

Sumber Data : Monografi Kecamatan