

Katalog : 1101 002.3524080

Statistik Daerah KECAMATAN KEDUNGPRING 2015



Badan Pusat Statistik Kabupaten Lamongan

Statistik Daerah Kecamatan Kedungpring 2015

<https://lamongankab.bps.go.id>

Statistik Daerah Kecamatan Kedungpring 2015

No Publikasi : 35245.1518

Katalog BPS : 1101002.3524240

Ukuran Buku : 17,6 cm X 25 cm

Jumlah Halaman : iv + 14 halaman

Naskah :

Koordinator Statistik Kecamatan Kedungpring

Gambar Sampul:

Seksi Neraca Wilayah dan Analisis Statistik

Keterangan Sampul :

Komoditas Unggulan Kecamatan

Diterbitkan Oleh:

Badan Pusat Statistik Kabupaten Lamongan

Dilarang mengumumkan, mendistribusikan, mengomunikasikan, dan atau menggandakan sebagian atau seluruh isi buku ini untuk tujuan komersial tanpa izin tertulis Badan Pusat Statistik Kabupaten Lamongan

KATA PENGANTAR

Publikasi Statistik Daerah Kecamatan Kedungpring 2015 diterbitkan oleh Badan Pusat Statistik Kabupaten Lamongan berisi berbagai data dan informasi terpilih seputar Kecamatan Kedungpring yang dianalisis secara sederhana untuk membantu pengguna data memahami perkembangan pembangunan serta potensi yang ada di Kecamatan Kedungpring.

Publikasi Statistik Daerah Kecamatan Kedungpring 2015 diterbitkan untuk melengkapi publikasi-publikasi statistik yang sudah terbit secara rutin setiap tahun. Berbeda dengan publikasi-publikasi yang sudah ada, publikasi ini lebih menekankan pada analisis.

Materi yang disajikan dalam Statistik Daerah Kecamatan Kedungpring 2015 memuat berbagai informasi/indikator terpilih yang terkait dengan pembangunan di berbagai sektor di Kecamatan Kedungpring dan diharapkan dapat menjadi bahan rujukan/kajian dalam perencanaan dan evaluasi kegiatan pembangunan.

Kritik dan saran konstruktif berbagai pihak kami harapkan untuk penyempurnaan penerbitan mendatang. Semoga publikasi ini mampu memenuhi tuntutan kebutuhan data statistik, baik oleh instansi/dinas pemerintah, swasta, kalangan akademisi maupun masyarakat luas.

Kedungpring, Nopember 2015

Koordinator Statistik
Kecamatan Kedungpring



JOKO SANTOSO
NIP.197508022001121003



DAFTAR ISI

Halaman Judul.....	i
Kata Pengantar.....	iii
Daftar Isi.....	iv
I. Pemerintahan.....	1
II. Penduduk.....	2
III. Pendidikan.....	3
IV. Kesehatan.....	4
V. Pertanian.....	5
VI. Peternakan.....	6
VII. Industri.....	7
Lampiran Tabel.....	8

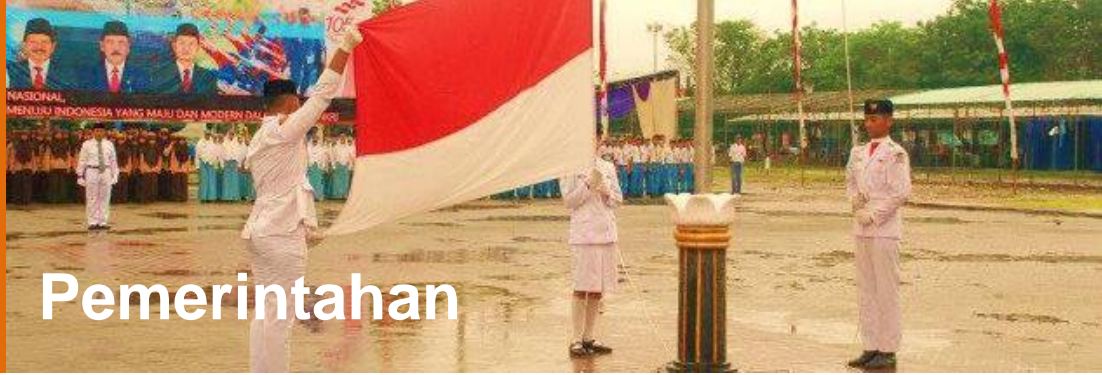

Pemerintahan

Gambar 1.

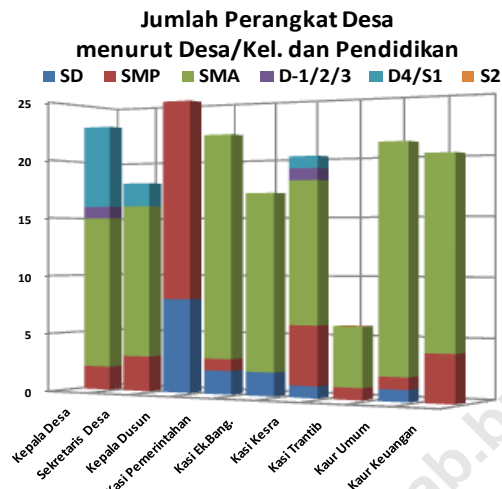

Sumber : Kedungpring Dalam Angka 2015

Tabel 1.
Jumlah Satuan Lingkungan Setempat Kecamatan Kedungpring Tahun 2014

No.	Nama Desa	Dusun	RW	RT
(1)	(2)	(3)	(4)	(5)
1	Dradahblumbang	5	13	40
2	Mlati	2	2	8
3	Tenggerejo	4	4	16
4	Nglebur	2	3	11
5	Majenang	4	7	21
6	Mekanderejo	3	6	23
7	Kedungpring	3	6	20
8	Kandangrejo	3	6	20
9	Warungering	3	5	15
10	Kalen	2	4	21
11	Mojodadi	4	4	14
12	Jatidrojok	3	3	12
13	Tlanak	3	6	26
14	Sidobangun	1	1	3
15	Blawirejo	2	4	16
16	Sidomlangean	4	6	18
17	Maindu	1	4	16
18	Banjarejo	6	7	15
19	Karangcangkring	2	2	7
20	Sukomalo	6	6	19
21	Sumengko	3	2	7
22	Kradenanrejo	3	5	19
23	Gunungrejo	5	8	26
Kec. Kedungpring		74	114	393

Sumber : Kedungpring Dalam Angka 2015

Secara administrasi Kecamatan Kedungpring terdiri dari 23 wilayah pedesaan. Setiap desa terbagi menjadi beberapa dusun dengan jumlah seluruhnya sebanyak 74 dusun. Setiap dusun terbagi menjadi beberapa Rumah Tangga (RT) dengan jumlah keseluruhan sebanyak 393 RT. Selain itu ada beberapa Rukun Warga (RW) yang berada di beberapa lintas desa. Secara keseluruhan jumlah RW sebanyak 114 RW. Desa Dradahblumbang adalah desa dengan jumlah terbanyak di kecamatan Kedungpring yaitu sebanyak 40 RT.

Setiap desa dipimpin seorang Kepala Desa dimana dalam menjalankan tugasnya dibantu oleh Sekretaris Desa dan beberapa Kasi dan Kaur. Mayoritas pendidikan terakhir Kepala Desa di Kecamatan Kedungpring adalah tingkat SMA sederajat. Begitu pula dengan perangkat desa lainnya yang ada di Kecamatan Kedungpring, mayoritas perangkat desa tersebut berpendidikan terakhir SMA sederajat. Total sebanyak 69,4 % perangkat desa termasuk kepala desa dan sekretaris desa di kecamatan Kedungpring berpendidikan terakhir SMA sederajat.

2

Penduduk

Total jumlah penduduk di kecamatan Kedungpring tahun 2014 sebanyak 66.317 jiwa dengan jumlah penduduk laki-laki sebanyak 32.147 jiwa dan penduduk perempuan sebanyak 34.170 jiwa. Desa Dradahblumbang adalah desa di kecamatan Kedungpring dengan jumlah penduduk paling banyak dibandingkan dengan desa yang lain. Tercatat jumlah penduduk desa Dradahblumbang pada tahun 2014 sebanyak 5.922 jiwa.

Angka Sex Ratio (jumlah penduduk laki-laki dibandingkan jumlah penduduk perempuan) di setiap desa cukup bervariasi. Tercatat sex ratio kecamatan Kedungpring sebesar 94,08. Dengan kata lain bahwa setiap 100 penduduk perempuan ada hampir 94 penduduk laki-laki atau berarti jumlah penduduk laki-laki di Kecamatan Kedungpring lebih sedikit dibandingkan dengan jumlah penduduk perempuan.

Dengan luas wilayah sebesar 3.39 km² dan jumlah penduduk sebanyak 5.874 jiwa, desa Majenanga dalah desa terpadat di Kecamatan Kedungpring yaitu dengan tingkat kepadatan penduduk sebesar 1.733 jiwa/km².

Gambar 2.
Jumlah Penduduk menurut Desa dan Jenis Kelamin - Tahun 2014

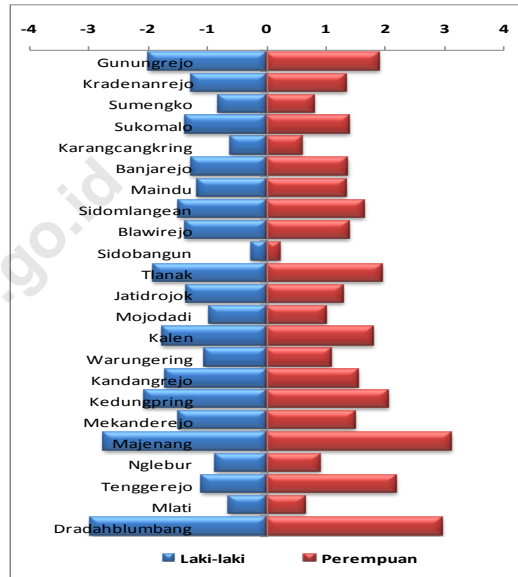

Sumber : Kedungpring Dalam Angka 2015

Tabel 2.
Jumlah Penduduk, Rumah Tangga dan Kepadatan Kecamatan Kedungpring Tahun 2014

No.	Desa/Kel.	Luas (km ²)	Pen- dud- uk	Ruta	Kepa- datan	Rata ² per Ruta
(1)	(2)	(3)	(4)	(5)	(6)	(7)
1	Dradahblumbang	11,20	5.922	1.703	529	3
2	Mlati	8,83	1.298	404	147	3
3	Tenggerejo	10,43	3.285	872	315	4
4	Nglebur	2,69	1.770	384	658	5
5	Majenang	3,39	5.874	1.094	1.733	5
6	Mekanderejo	2,91	2.966	836	1.019	4
7	Kedungpring	4,20	4.113	1.144	979	4
8	Kandangrejo	2,68	3.246	670	1.211	5
9	Warungering	2,23	2.135	619	957	3
10	Kalen	3,09	3.546	1.022	1.148	3
11	Mojodadi	1,96	1.981	510	1.011	4
12	Jatidrojok	1,90	2.637	600	1.388	4
13	Tlanak	3,26	3.853	914	1.182	4
14	Sidobangun	0,34	497	131	1.462	4
15	Blawirejo	1,93	2.757	802	1.428	3
16	Sidomlangean	3,13	3.136	845	1.002	4
17	Maindu	2,92	2.514	565	861	4
18	Banjarejo	3,21	2.661	712	829	4
19	Karangcangkring	0,98	1.204	314	1.229	4
20	Sukomalo	3,60	2.787	667	774	4
21	Sumengko	2,23	1.630	442	731	4
22	Kradenanrejo	3,40	2.627	561	773	5
23	Gunungrejo	4,03	3.878	1.001	962	4
Kec. Kedungpring		84,54	66.317	16.812	784	4

Sumber : Kedungpring Dalam Angka 2015



Pendidikan

Gambar 3.
Jumlah Lembaga Pendidikan
Kecamatan Kedungpring - Tahun 2014

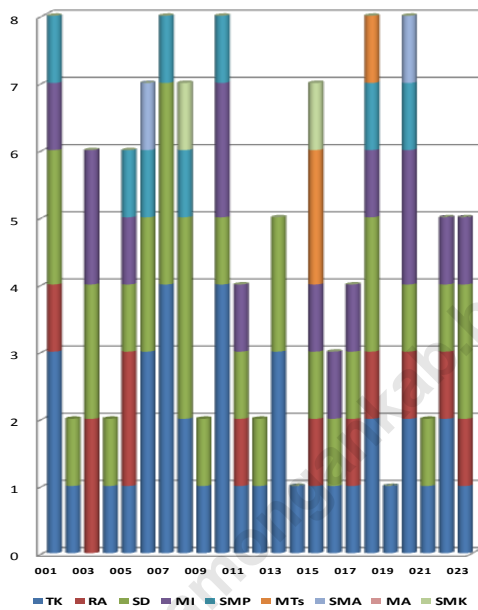

Sumber : Kedungpring Dalam Angka 2015

Tabel 3.
Jumlah Sekolah, Murid, Guru dan Rasio
Kecamatan Kedungpring - Tahun 2014

Uraian		Tingkat Sekolah					
		SD	MI	SMP	MTs	SMA	SMK
Jumlah	Sekolah	31	15	11	4	4	3
	Murid	2.909	1.764	2.309	234	1.388	976
	Guru	364	186	284	81	129	119
Rasio Murid terhadap	Sekolah	94	118	210	59	347	325
	Guru	8	9	8	3	11	8

Sumber : Kedungpring Dalam Angka 2015

Salah satu tujuan pembangunan adalah menciptakan manusia Indonesia yang berkualitas. Untuk mencapai tujuan tersebut perlu dukungan yang memadai baik dari segi sarana maupun prasarana.

Jumlah lembaga pendidikan di kecamatan Kedungpring cukup merata. Hampir setiap desa di kecamatan Kedungpring memiliki fasilitas pendidikan minimal setingkat TK dan SD. Total ada 50 unit TK sederajat dan 46 unit SD sederajat baik swasta maupun negeri yang tersebar di kecamatan Kedungpring. Jumlah fasilitas pendidikan paling banyak dapat dijumpai di desa Kedungpring dengan jumlah total lembaga pendidikan sebanyak 12 unit mulai tingkat TK sederajat sampai dengan SMA sederajat.

Pada Tabel 3 dapat diketahui bahwa di dalam tingkat pendidikan Sekolah Dasar (SD), perbandingan jumlah murid SD terhadap guru SD sebesar 8 yang berarti bahwa 1 guru SD di Kecamatan Kedungpring mengajar sebanyak 8 siswa SD. Sedangkan perbandingan murid SD terhadap sekolah SD adalah sebesar 94 yang berarti bahwa 1 lembaga SD mampu menampung murid SD sebanyak 94 siswa.

4

Kesehatan

Salah satu indikator untuk mengukur keberhasilan pembangunan manusia adalah kualitas kesehatan masyarakat. Faktor yang mempunyai peranan penting dalam meningkatkan kualitas kesehatan masyarakat adalah program yang dilaksanakan dan sarana yang tersedia.

Di Kecamatan Kedungpring ada beberapa jenis sarana kesehatan telah tersedia walaupun dengan jumlah yang bervariasi. Jumlah sarana kesehatan Posyandu di Kecamatan Kedungpring paling banyak dibandingkan dengan jumlah sarana kesehatan yang lain yaitu sebanyak 109 unit.

Salah satu program untuk menciptakan keluarga kecil sejahtera adalah Keluarga Berencana (KB) dengan salah satu tujuannya merencanakan kehamilan dengan cara penggunaan alat/cara kontrasepsi yang sasarannya Pasangan Usia Subur. Alat kontrasepsi yang paling banyak digunakan adalah suntik. Tercatat sebanyak 38.82 persen pasangan di Kecamatan Kedungpring padatahun 2014 menggunakan alat kontrasepsi suntik.

Gambar 4.
Jumlah Sarana Kesehatan
Kecamatan Kedungpring - Tahun 2014

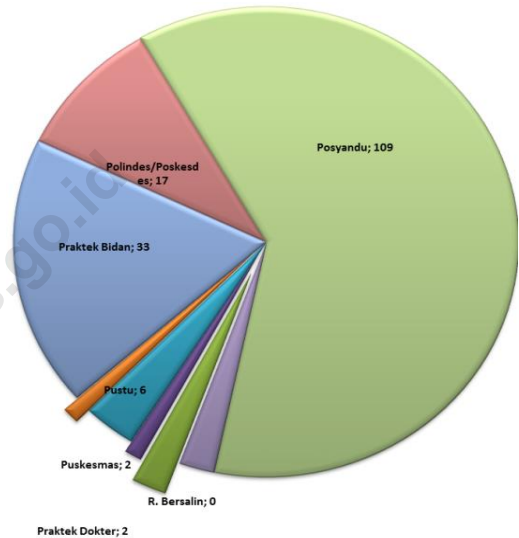

Sumber : Kedungpring Dalam Angka 2015

Tabel 4.
Jumlah PUS dan Peserta KB Aktif
Kecamatan Kedungpring - Tahun 2014

Uraian		Jumlah	%
Pasangan Usia Subur (PUS)	Seluruhnya	12.252	100,00
	Peserta KB	9.201	75,10
Alat/Cara Kontrasepsi	IUD	802	8,72
	Pil	1.668	18,13
	MOP/ MOW	427	4,64
	Lainnya	2.732	29,69
	Suntik	3.572	38,82
	Kondom	0	0,00
Jumlah		9.201	100,00

Sumber : Kedungpring Dalam Angka 2015



Gambar 5.
Persentase Luas Lahan & Penggunaannya
Kecamatan Kedungpring Tahun 2014 (%)

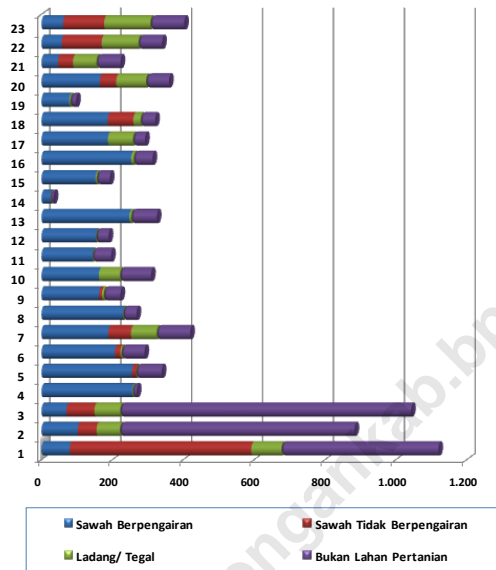

Sumber : Kedungpring Dalam Angka 2015

Tabel 5.
Produksi Tanaman Bahan Makanan
Kecamatan Kedungpring - Tahun 2014 (Kw)

No	Nama Desa	Padi (GKG)	Jagung	Kc. Kedelai	Kc. Hijau	Ubi Jalar
1	Dradahblumbang	54.136,0	41.555,0	2.616,0	476,0	-
2	Mlati	19.591,0	4.646,0	1.324,0	405,0	-
3	Tenggerejo	17.686,0	45.277,0	2.074,0	141,0	-
4	Nglebur	29.175,0	698,0	3.043,0	-	-
5	Majenang	31.453,0	321,0	1.141,0	-	-
6	Mekanderejo	25.943,0	527,0	731,0	-	-
7	Kedungpring	30.984,0	4.182,0	843,0	-	-
8	Kandangrejo	27.706,0	317,0	608,0	38,0	-
9	Warungering	19.870,0	481,0	894,0	69,0	-
10	Kalen	20.599,0	5.605,0	582,0	257,0	-
11	Mojodadi	16.393,0	319,0	568,0	-	-
12	Jatidrojok	18.336,0	-	740,0	-	-
13	Tlanak	25.973,0	-	1.078,0	-	-
14	Sidobangun	3.171,0	-	121,0	-	-
15	Blawirejo	18.309,0	-	1.515,0	-	-
16	Sidomlangean	30.647,0	1.604,0	1.830,0	-	-
17	Maindu	21.254,0	6.587,0	1.706,0	1.105,0	-
18	Banjarejo	24.256,0	3.816,0	1.815,0	237,0	-
19	Karancangkring	8.621,0	-	430,0	-	-
20	Sukomalo	19.945,0	3.489,0	1.315,0	197,0	-
21	Sumengko	7.433,0	6.895,0	1.149,0	288,0	223,0
22	Kradenanrejo	17.576,0	11.815,0	907,0	364,0	1.017,0
23	Gunungrejo	17.605,0	11.554,0	1.203,0	376,0	1.655,0
Kec. Kedungpring		506.662,00	149.688,00	28.233,00	3.953,00	2.895,00

Sumber : Kedungpring Dalam Angka 2015

Ketersediaan bahan makanan sangat penting untuk menciptakan ketahanan pangan suatu wilayah. Untuk itu diperlukan produksi tanaman bahan makanan yang memadai. Variabel yang sangat mempengaruhi besaran produksi adalah luas lahan pertanian dan rata-rata produksi per hektar komoditas tersebut. Di kecamatan ini 64,61 persen dari seluruh luas kecamatan digunakan sebagai lahan pertanian dengan rincian sebanyak 41,06 persen merupakan lahan sawah berpengairan, 13,42 persen berupa lahan sawah tidak berpengairan dan 10,14 persen adalah ladang / tegal. Sedangkan sisanya yaitu sebesar 35,39 persen berupa lahan bukan pertanian.

Ada beberapa produksi tanaman bahan makanan yang dihasilkan di kecamatan ini. Untuk kelima komoditi tanaman bahan makanan yang ditampilkan, produksi padi paling banyak dihasilkan di kecamatan Kedungpring dibandingkan dengan komoditas bahan makanan yang lain. Total produksi tanaman padi selama tahun 2014 sebanyak 506.662.00 Kw dengan desa Dradahblumbang adalah desa dengan penghasil padi terbanyak di kecamatan Kedungpring pada tahun 2014.

6

Peternakan



Kebutuhan protein hewani bisa diperoleh dari daging yang dihasilkan oleh ternak besar, ternak kecil, dan unggas, maupun produksi turunannya. Khusus ternak besar selain penghasil daging, juga bisa dimanfaatkan tenaganya untuk alat transportasi, maupun untuk mengolah lahan pertanian. Populasi ternak besar meliputi ternak sapi potong, kerbau, kambing, domba dan kuda. Populasi ternak besar yang paling banyak di kecamatan Kedungpring adalah populasi sapi potong yaitu sebanyak 4.809 ekor. Tidak hanya sapi potong di kecamatan Kedungpring juga terdapat ternak kambing dan domba. Secara berturut-turut jumlah populasi kedua ternak tersebut sebanyak 1.167 ekor dan 1.851 ekor.

Selain populasi ternak besar, jumlah populasi unggas di kecamatan Kedungpring juga cukup banyak. Dari Tabel 6 dapat dilihat jumlah unggas di kecamatan Kedungpring sebanyak 504.114 ekor dengan rincian populasi ayam buras sebanyak 127.364 ekor, populasi ayam pedaging sebanyak 318.000 ekor, populasi ayam petelur sebanyak 43.900 ekor, populasi itik sebanyak 12.216 ekor dan populasi itik manila sebanyak 2.634 ekor.

Gambar 6.

Populasi Ternak Besar dan Kecil - 2014

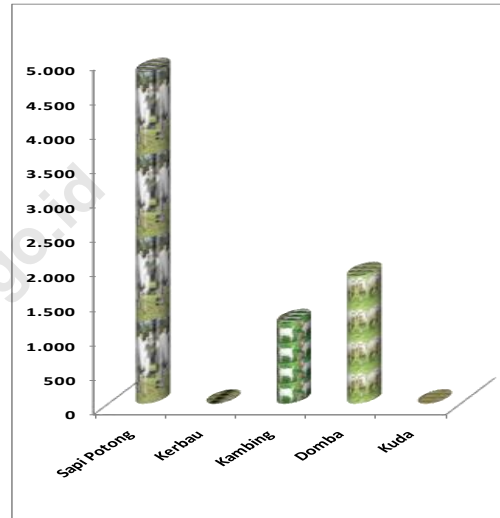

Sumber : Kedungpring Dalam Angka 2015

Tabel 6.
Populasi Unggas
Kecamatan Kedungpring Tahun 2014

No.	Nama Desa	Ayam Buras	Ayam Pedaging	Ayam Petelur	Itik	Itik Manila
(1)	(2)	(3)	(4)	(5)	(6)	(7)
1	Dradahblumbang	7.592	33.000	-	424	53
2	Mlati	4.388	-	-	145	87
3	Tenggerejo	6.997	80.000	-	189	221
4	Nglebur	3.815	41.000	-	284	48
5	Majenang	4.864	77.000	-	148	69
6	Mekanderejo	3.987	-	-	202	215
7	Kedungpring	4.834	3.000	300	812	135
8	Kandangrejo	5.835	-	-	1.000	102
9	Warungering	4.998	3.000	-	1.891	235
10	Kalen	5.983	16.000	1.000	680	112
11	Mojodadi	4.767	4.000	400	216	72
12	Jatidrojok	4.458	-	-	433	256
13	Tlanak	6.145	22.000	-	897	255
14	Sidobangun	1.965	-	-	105	113
15	Blawirejo	3.746	5.000	3.200	3.255	64
16	Sidomlangean	6.935	28.000	-	243	75
17	Maindu	6.997	2.000	-	203	84
18	Banjarejo	7.546	-	-	189	85
19	Karancangkring	2.814	-	-	68	85
20	Sukomalo	6.946	-	2.000	141	81
21	Sumengko	6.945	-	-	151	71
22	Kradenanrejo	6.996	-	-	145	45
23	Gunungrejo	7.811	4.000	37.000	395	71
Kec. Kedungpring		127.364	318.000	43.900	12.216	2.634

Sumber : Kedungpring Dalam Angka 2015



Gambar 7.
Jumlah Industri menurut Jenis
Kecamatan Kedungpring Tahun 2014

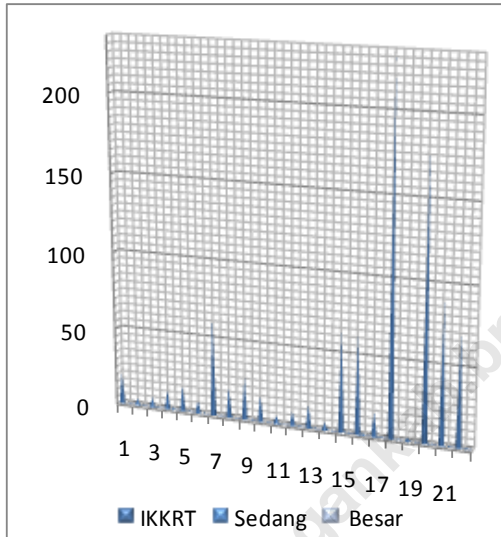

Sumber : Kedungpring Dalam Angka 2015

Tabel 7.
Jumlah IKKRT menurut Jenis Kegiatan
Kecamatan Kedungpring Tahun 2014

No.	Nama Desa	Kulit Kayu	Logam Mulia	Anyaman	Gerabah	Kain/Tenun	Makanan/Minuman	Lainnya	Jumlah	
(1)	(2)	(3)	(4)	(5)	(6)	(7)	(8)	(9)	(10)	(11)
1	Dradahblumbang	-	5	-	-	-	2	-	7	
2	Mlati	-	2	-	-	-	-	-	2	
3	Tenggerejo	-	-	2	-	-	-	-	2	
4	Nglebur	-	4	-	1	-	1	3	9	
5	Majenang	-	-	-	-	-	2	5	7	
6	Mekanderejo	-	4	-	1	-	-	2	7	
7	Kedungpring	-	5	-	-	-	3	56	64	
8	Kandangrejo	-	3	-	-	-	5	7	15	
9	Warungring	-	3	-	-	-	18	-	21	
10	Kalen	-	-	-	-	-	-	10	10	
11	Mojodadi	-	-	-	-	-	-	-	-	
12	Jatidrojok	-	-	-	1	-	2	2	5	
13	Tlanak	-	3	-	3	-	2	2	10	
14	Sidobangun	-	-	-	-	-	4	1	5	
15	Blawirejo	-	4	-	-	-	53	2	59	
16	Sidomlangean	-	3	-	42	-	1	6	52	
17	Maindu	-	2	-	-	-	-	-	3	
18	Banjarejo	-	-	-	213	-	1	-	214	
19	Karangcangkring	-	-	-	-	-	-	-	-	
20	Sukomalo	-	1	-	154	-	-	1	156	
21	Sumengko	-	-	-	63	-	-	1	64	
22	Kradenanrejo	-	-	-	48	-	-	-	48	
23	Gunungrejo	-	-	-	66	-	1	1	68	
Kec. Kedungpring		0	39	0	594	0	0	95	100	828

Sumber : Kedungpring Dalam Angka 2015

Industri merupakan salah satu sektor ekonomi yang selama ini selalu mendapat perhatian serius dari pemerintah untuk ditingkatkan pertumbuhannya. Sektor ini diharapkan bisa memacu pertumbuhan ekonomi di sektor lain dalam suatu wilayah. Di Kecamatan Kedungpring kegiatan sektor industri bisa dilihat pada tabel di samping. Dari ketiga jenis industri yaitu industri kecil/kerajinan rumah tangga (IKKRT), industri sedang, dan industri besar, mayoritas industri yang ada di kecamatan Kedungpring adalah industri kecil/kerajinan rumah tangga (IKKRT) jumlah sebanyak 1.038 industri dari total industri secara keseluruhan sebanyak 1.040 industri.

Paling banyak industri kecil/kerajinan rumah tangga (IKKRT) yang ada di kecamatan Kedungpring adalah industri anyaman. Tercatat dari 828 industri kecil/kerajinan rumah tangga (IKKRT) yang ada di kecamatan Kedungpring sebanyak 594 unit merupakan industri anyaman. Selain industri anyaman, ada juga industri kayu yaitu sebanyak 39 industri.

Lampiran Tabel 1.
Jumlah Perangkat menurut Desa/Kel. dan Pendidikan
Kecamatan Kedungpring Tahun 2014

No.	Jenis Jabatan/ Perangkat Desa	Pendidikan Terakhir						Jumlah
		SD	SMP	SMA	D-1/2/3	D4/S1	S2	
(1)	(2)	(3)	(4)	(5)	(6)	(7)	(8)	(7)
1	Kepala Desa	0	2	13	1	7	0	23
2	Sekretaris Desa	0	3	13	0	2	0	18
3	Kepala Dusun	8	24	40	0	0	0	72
4	Kasi Pemerintahan	2	1	19	0	0	0	22
5	Kasi Ek.Bang.	2	0	15	0	0	0	17
6	Kasi Kesra	1	5	12	1	1	0	20
7	Kasi Trantib	0	1	5	0	0	0	6
8	Kaur Umum	1	1	19	0	0	0	21
9	Kaur Keuangan	0	4	16	0	0	0	20
Jumlah		14	41	152	2	10	0	219

Sumber : Kedungpring Dalam Angka 2015

Lampiran Tabel 2.
Jumlah Penduduk menurut Desa dan Jenis Kelamin
Kecamatan Kedungpring - Tahun 2014

No.	Desa/Kelurahan	Laki-laki	Perempuan	Jumlah
(1)	(2)	(3)	(4)	(5)
1	Dradahblumbang	2.965	2.957	5.922
2	Mlati	627	671	1.298
3	Tenggerejo	1.095	2.190	3.285
4	Nglebur	864	906	1.770
5	Majenang	2.749	3.125	5.874
6	Mekanderejo	1.477	1.489	2.966
7	Kedungpring	2.053	2.060	4.113
8	Kandangrejo	1.692	1.554	3.246
9	Warungering	1.036	1.099	2.135
10	Kalen	1.750	1.796	3.546
11	Mojodadi	970	1.011	1.981
12	Jatidrojok	1.355	1.282	2.637
13	Tlanak	1.911	1.942	3.853
14	Sidobangun	257	240	497
15	Blawirejo	1.363	1.394	2.757
16	Sidomlangean	1.480	1.656	3.136
17	Maindu	1.178	1.336	2.514
18	Banjarejo	1.282	1.379	2.661
19	Karangcangkring	598	606	1.204
20	Sukomalo	1.381	1.406	2.787
21	Sumengko	815	815	1.630
22	Kradenanrejo	1.275	1.352	2.627
23	Gunungrejo	1.974	1.904	3.878
Jumlah		32.147	34.170	66.317

Sumber : Kedungpring Dalam Angka 2015

Lampiran Tabel 3.
Jumlah Lembaga Pendidikan
Kecamatan Kedungpring Tahun 2014

No.	Nama Desa	TK	RA	SD	MI	SMP	MTs	SMA	MA	SMK
(1)	(2)	(3)	(4)	(5)	(6)	(7)	(8)	(9)	(10)	(11)
001	Dradahblumbang	3	1	2	1	1	-	-	-	-
002	Mlati	1	-	1	-	-	-	-	-	-
003	Tenggerejo	-	2	2	2	-	-	-	-	-
004	Nglebur	1	-	1	-	-	-	-	-	-
005	Majenang	1	2	1	1	1	-	-	-	-
006	Mekanderejo	3	-	2	-	1	-	1	-	-
007	Kedungpring	4	-	3	-	2	1	2	-	-
008	Kandangrejo	2	-	3	-	1	-	-	-	1
009	Warungering	1	-	1	-	-	-	-	-	-
010	Kalen	4	-	1	2	2	-	-	-	1
011	Mojodadi	1	1	1	1	-	-	-	-	-
012	Jatidrojok	1	-	1	-	-	-	-	-	-
013	Tlanak	3	-	2	-	-	-	-	-	-
014	Sidobangun	1	-	-	-	-	-	-	-	-
015	Blawirejo	1	1	1	1	-	2	-	-	1
016	Sidomlanean	1	-	1	1	-	-	-	-	-
017	Maindu	1	1	1	1	-	-	-	-	-
018	Banjarejo	2	1	2	1	1	1	-	-	-
019	Karangcangkring	1	-	-	-	-	-	-	-	-
020	Sukomalo	2	1	1	2	1	-	1	-	-
021	Sumengko	1	-	1	-	-	-	-	-	-
022	Kradenanrejo	2	1	1	1	-	-	-	-	-
023	Gunungrejo	1	1	2	1	-	-	-	-	-
Jumlah		38	12	31	15	10	4	4	-	3

Sumber : Kedungpring Dalam Angka 2015

Lampiran Tabel 4.
Jumlah Sarana Kesehatan
Kecamatan Kedungpring Tahun 2014

No.	Nama Desa	Rumah Sakit	Rumah Bersalin	BP/Poli-klinik	Puskesmas	Pustu	Praktek Dokter	Praktek Bidan	Polin-des/Pos-kesdes	Pos-yandu	Apotik
(1)	(2)	(3)	(4)	(3)	(4)	(5)	(6)	(7)	(8)	(9)	(10)
1	Dradahblumbang	-	-	-	1	-	1	2	-	7	-
2	Mlati	-	-	-	-	-	-	1	-	4	-
3	Tenggerejo	-	-	-	-	-	-	1	1	4	-
4	Nglebur	-	-	-	-	-	-	1	1	3	-
5	Majenang	-	-	-	-	1	-	1	1	5	-
6	Mekanderejo	-	-	1	-	-	-	1	1	6	-
7	Kedungpring	-	-	-	-	-	-	2	1	6	2
8	Kandangrejo	-	-	1	-	-	1	2	1	6	1
9	Warungering	-	-	-	-	-	-	2	1	3	-
10	Kalen	-	-	-	-	1	-	2	-	5	-
11	Mojodadi	-	-	-	-	-	-	1	1	5	-
12	Jatidrojok	-	-	-	-	-	-	1	1	3	-
13	Tlanak	-	-	-	1	-	-	2	1	9	1
14	Sidobangun	-	-	-	-	-	-	1	1	1	-
15	Blawirejo	-	-	1	-	-	-	2	1	7	-
16	Sidomlangean	-	-	1	-	1	-	3	1	5	-
17	Maindu	-	-	-	-	1	-	1	1	3	-
18	Banjarejo	-	-	-	-	-	-	2	1	6	-
19	Karangcangkring	-	-	-	-	-	-	1	1	2	-
20	Sukomalo	-	-	-	-	-	-	1	-	6	-
21	Sumengko	-	-	-	-	1	-	1	-	4	-
22	Kradenanrejo	-	-	-	-	-	-	1	1	4	-
23	Gunungrejo	-	-	-	-	1	-	1	-	5	-
Kec. Kedungpring		0	0	4	2	6	2	33	17	109	4

Sumber : Kedungpring Dalam Angka 2015

Lampiran Tabel 5.
Luas Lahan dan Penggunaannya
Kecamatan Kedungpring Tahun 2014

No.	Nama Desa	Sawah Berpengairan	Sawah Tidak Berpengairan	Ladang/ Tegal	Bukan Lahan Pertanian
(1)	(2)	(3)	(4)	(5)	(6)
1	Dradahblumbang	79,3	512,8	84,8	443,1
2	Mlati	102,3	53,2	65,5	662,2
3	Tenggerejo	70,4	79,2	72,4	820,9
4	Nglebur	256,1	-	1,0	12,0
5	Majenang	255,3	11,5	-	72,5
6	Mekanderejo	206,9	15,5	3,4	64,9
7	Kedungpring	188,5	64,1	72,2	94,9
8	Kandangrejo	230,0	0,3	-	38,0
9	Warungering	162,6	8,0	5,2	47,1
10	Kalen	161,9	-	59,2	88,0
11	Mojodadi	143,6	-	-	52,8
12	Jatidrojok	153,6	-	-	35,9
13	Tlanak	247,9	-	5,0	72,6
14	Sidobangun	25,7	0,4	-	8,3
15	Blawirejo	152,5	-	3,0	37,4
16	Sidomlangean	252,9	-	7,2	53,2
17	Maindu	187,5	-	70,5	34,4
18	Banjarejo	186,8	72,3	20,4	41,3
19	Karangangkring	78,2	-	2,9	16,7
20	Sukomalo	164,5	46,4	83,9	65,1
21	Sumengko	46,5	42,5	66,0	68,3
22	Kradenanrejo	57,0	112,8	103,8	66,9
23	Gunungrejo	61,0	115,5	130,6	95,7
Kec. Kedungpring		3.470,9	1.134,3	856,9	2.992,1

Sumber : Kedungpring Dalam Angka 2015

Lampiran Tabel 6.
Populasi Ternak Besar dan Kecil
Kecamatan Kedungpring Tahun 2014

No.	Nama Desa	Sapi Potong	Kerbau	Kambing	Domba	Kuda
(1)	(2)	(3)	(4)	(5)	(6)	(7)
1	Dradahblumbang	827	-	155	186	-
2	Mlati	150	-	65	77	-
3	Tenggerejo	589	-	76	89	-
4	Nglebur	218	-	35	46	-
5	Majenang	156	-	51	81	-
6	Mekanderejo	65	-	38	59	-
7	Kedungpring	283	-	48	82	-
8	Kandangrejo	77	-	43	96	-
9	Warungering	208	-	37	69	-
10	Kalen	239	-	54	92	-
11	Mojodadi	178	-	21	47	-
12	Jatidrojok	131	-	25	57	-
13	Tlanak	190	-	70	123	-
14	Sidobangun	16	-	10	27	-
15	Blawirejo	86	-	35	63	-
16	Sidomlangean	116	-	44	65	-
17	Maindu	86	-	33	71	-
18	Banjarejo	193	-	72	157	-
19	Karangcangkring	39	-	33	31	-
20	Sukomalo	151	-	51	83	-
21	Sumengko	102	-	42	74	-
22	Kradenanrejo	197	-	93	75	-
23	Gunungrejo	512	-	36	101	-
Jumlah		4.809	0	1.167	1.851	0

Sumber : Kedungpring Dalam Angka 2015

Lampiran Tabel 7.
Jumlah Industri menurut Jenis
Kecamatan Kedungpring Tahun 2014

No.	Nama Desa	IKKRT	Sedang	Besar	Jumlah
(1)	(2)	(3)	(4)	(5)	(6)
1	Dradahblumbang	20	-	-	20
2	Mlati	4	-	-	4
3	Tenggerejo	6	-	-	6
4	Nglebur	12	1	-	13
5	Majenang	17	-	-	17
6	Mekanderejo	8	-	-	8
7	Kedungpring	66	-	-	66
8	Kandangrejo	19	-	-	19
9	Warungering	27	-	-	27
10	Kalen	17	-	-	17
11	Mojodadi	5	-	-	5
12	Jatidrojok	9	-	-	9
13	Tlanak	15	-	-	15
14	Sidobangun	5	-	-	5
15	Blawirejo	66	-	-	66
16	Sidomlangean	65	1	-	66
17	Maindu	16	-	-	16
18	Banjarejo	231	-	-	231
19	Karangcangkring	2	-	-	2
20	Sukomalo	183	-	-	183
21	Sumengko	90	-	-	90
22	Kradenanrejo	72	-	-	72
23	Gunungrejo	83	-	-	83
Kec. Kedungpring		1.038	2	0	1.040

Sumber : Kedungpring Dalam Angka 2015

DATA

MENCERDASKAN BANGSA

<https://lamongankab.go.id/bps3524>



Badan Pusat Statistik Kabupaten Lamongan

Jl. Basuki Rahmad 176 Lamongan

Telp/Fax : 0322-321339

Email : bps3524@bps.go.id