

Statistik Daerah Kecamatan Ledokombo 2016



**BADAN PUSAT STATISTIK
KABUPATEN JEMBER**
Statistics of Jember Regency



Katalog BPS: 1101002.3509250



Statistik Daerah Kecamatan Ledokombo 2016

b.bps.go.id



**BADAN PUSAT STATISTIK
KABUPATEN JEMBER**
Statistics of Jember Regency

Statistik Daerah Kecamatan Ledokombo 2016

No. Publikasi : 35095.1631

Katalog BPS : 1101002.3509250

Ukuran Buku : 17,60 cm x 25,01 cm

Jumlah Halaman : iv + 10

Naskah : BPS Kabupaten Jember

Gambar Kulit : BPS Kabupaten Jember

Diterbitkan oleh : BPS Kabupaten Jember

Boleh dikutip dengan menyebutkan sumbernya.



KATA PENGANTAR



Segala puji dan syukur kepada Tuhan Yang Maha Esa, yang telah melimpahkan segala rahmat dan hidayah-Nya sehingga kami dapat menerbitkan publikasi Statistik Daerah Kecamatan Ledokombo 2016 ini. Publikasi ini memuat tabel-tabel dan uraian deskriptif sederhana mengenai perkembangan keadaan geografi dan iklim, sosial demografi, dan perekonomian di Kecamatan Ledokombo yang bersumber dari data BPS dan institusi lain dari tahun 2013-2015.

Penerbitan publikasi ini dimaksudkan untuk memberikan data serta informasi kepada berbagai pihak yang berkompeten mengenai potret kondisi Kecamatan Ledokombo. Dengan tersedianya publikasi ini, diharapkan manfaat data Statistik Daerah Kecamatan Ledokombo 2016 ini menjadi lebih optimal baik bagi pemerintah daerah maupun masyarakat pada umumnya. Semoga Publikasi ini dapat diterbitkan secara rutin untuk tahun-tahun berikutnya.

Ucapan terima kasih kami sampaikan kepada semua pihak yang telah memberikan kontribusi terbitnya publikasi ini. Semoga publikasi ini memberi manfaat bagi banyak pihak untuk berbagai keperluan. Kritik dan saran konstruktif sangat diharapkan guna perbaikan di masa yang akan datang.

Jember, September 2016
Kepala BPS Kabupaten Jember

Ir. Indriya Purwaningsih, MT



Daftar Isi

| | | | |
|----------------------|---|-----------------------------|---|
| 1. Geografi | 1 | 5. Kesehatan..... | 5 |
| 2. Pemerintahan..... | 2 | 6. Ketenagakerjaan..... | 6 |
| 3. Kependudukan..... | 3 | 7. Pertanian..... | 7 |
| 4. Pendidikan..... | 4 | 8. Pendapatan Regional..... | 8 |

Kecamatan Ledokombo terletak di sebelah timur laut tepatnya 20 km dari pusat Pemerintahan Kabupaten Jember dengan luas wilayah 157,03 km² atau 3,60 persen dari luas Kabupaten Jember. Terdiri dari dataran sedang yang sebagian besar berada di pinggiran hutan Gunung Gomitir dan Gunung Raung.

Kecamatan Ledokombo merupakan daerah dataran sedang dengan ketinggian ± 370 meter dari permukaan laut sehingga udaranya sejuk dan segar. Batas Kecamatan Ledokombo sebelah selatan berbatasan dengan Kecamatan Silo, di sebelah Timur dengan Kabupaten Banyuwangi, sedangkan Kecamatan Sumberjambe merupakan batas dari sisi Utara. Dari sisi Barat berhadapan langsung dengan Kecamatan Silo.

Kecamatan Ledokombo terbagi dalam 10 Desa. Sebagian besar penduduk Kecamatan Ledokombo bermata pencaharian sebagai petani disebabkan hampir 34,77 % luas wilayah Kecamatan Ledokombo

merupakan lahan pertanian yang pada umumnya ditanami padi sawah. Di sektor perkebunan, Kecamatan Ledokombo juga tercatat sebagai penghasil produksi Kopi, Karet dan Kakao yang merupakan salah satu sektor unggulan dari Kabupaten Jember.

Peta Kecamatan Ledokombo



Sumber: Daerah Dalam Angka Tahun 2016

Grafik Persentase Luas Wilayah Kecamatan Merurut Desa

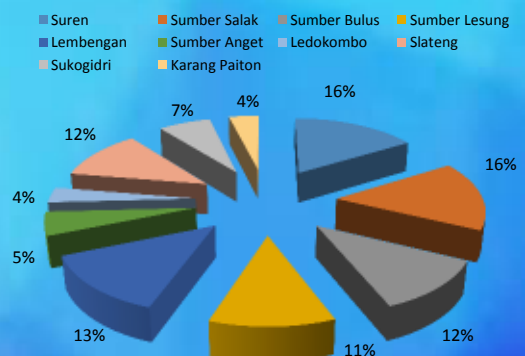

Pemerintahan

2

Pemerintahan Kecamatan Ledokombo terbagi atas 10 desa yang masing-masing desa memiliki satuan lingkungan terkecil mulai dari RT (Rukun Tetangga), RW (Rukun Warga) dan Dusun. Dilihat dari segi jumlah, desa yang memiliki jumlah RT yang terbanyak adalah Desa Sumber Bulus sebanyak 63 RT, dengan 21 RW dan 3 Dusun. Sedangkan desa yang memiliki jumlah RT yang paling sedikit adalah Desa Sumber Anget yang hanya memiliki 14 RT, 7 RW dan 3 Dusun.

Disamping itu dalam menjalankan roda pemerintahannya, setiap desa di Kecamatan Ledokombo dibantu oleh beberapa Kepala Urusan dan Kepala Dusun yang membantu dalam pelaksanaan dan kegiatan pemerintahan desa. Pemerintah desa juga membentuk lembaga Pemberdayaan Masyarakat (LPM) yang fungsinya membantu kegiatan desa dalam pelaksanaan pembangunan desa, BPD (Badan Perwakilan Desa) merupakan badan yang dibentuk di setiap desa yang

berfungsi untuk membantu kepala desa dalam mengambil kebijakan pelaksanaan pemerintahan dan pembangunan desa sehingga segala pelaksanaan roda pemerintahan bisa terkontrol dan terarah sesuai dengan tujuan dari pembangunan desa.

Banyaknya Padukuhan/Dusun, Rukun Warga, dan Rukun Tetangga Menurut Desa, Tahun 2015

| Desa/Kelurahan | Padukuh an/ Dusun | Rukun warga | Rukun Tetangga |
|-----------------------|----------------------|-------------|----------------|
| (1) | (2) | (3) | (4) |
| 1 Suren | 5 | 18 | 51 |
| 2 Sumber Salak | 4 | 20 | 58 |
| 3 Sumber Bulus | 3 | 21 | 63 |
| 4 Sumber Lesung | 5 | 17 | 50 |
| 5 Lembengan | 5 | 15 | 55 |
| 6 Sumber Anget | 3 | 7 | 14 |
| 7 Kecamatan Ledokombo | 3 | 15 | 34 |
| 8 Slateng | 5 | 19 | 59 |
| 9 Sukogidri | 3 | 8 | 23 |
| 1 Karang Paiton | 3 | 7 | 15 |
| 0 | | | |
| Tahun 2015 | 39 | 147 | 422 |
| Tahun 2014 | 39 | 147 | 422 |

Sumber: Kecamatan Ledokombo Dalam Angka Tahun 2016

Kependudukan

3

Hasil proyeksi penduduk jiwa perempuan terdapat 96 jiwa menunjukkan bahwa jumlah penduduk Kecamatan Ledokombo memiliki tren naik dalam 2 tahun terakhir. Pada tahun 2013, penduduk Kecamatan Ledokombo hasil proyeksi tercatat 63.663 jiwa dan pada tahun 2014 meningkat 0,57 persen. Sementara itu, jika dibandingkan hasil proyeksi penduduk antara tahun 2014 dan tahun 2015 terjadi penurunan pertumbuhan 0,03 poin atau hanya tumbuh sebesar 0,54 persen yakni tercatat 64.371 jiwa jumlah penduduk Kecamatan Ledokombo tahun 2015.

Rasio Jenis Kelamin (*Sex Ratio*) sendiri merupakan perbandingan antara jumlah penduduk laki-laki dan jumlah penduduk perempuan di suatu daerah atau negara pada suatu waktu tertentu. Berdasarkan data Ledokombo Dalam Angka Tahun 2016, *Sex Ratio* penduduk Kecamatan Ledokombo pada tahun 2015 berada pada angka 95,69 atau dapat diinterpretasikan bahwa setiap 100

Banyaknya Penduduk Hasil Proyeksi Menurut Tahun dan Jenis Kelamin

| Tahun | Jenis Kelamin | | Jumlah | Rasio Jenis Kelamin |
|-------|---------------|-----------|--------|---------------------|
| | Laki-laki | Perempuan | | |
| (1) | (2) | (3) | (4) | (5) |
| 2015 | 31.477 | 32.894 | 64.371 | 95,69 |
| 2014 | 31.298 | 32.727 | 64.025 | 95,63 |
| 2013 | 30.139 | 33.524 | 63.663 | 89,90 |

Sumber: Kecamatan Ledokombo Dalam Angka Tahun 2016

Banyaknya Penduduk Hasil Proyeksi Menurut Desa dan Jenis Kelamin Tahun 2015

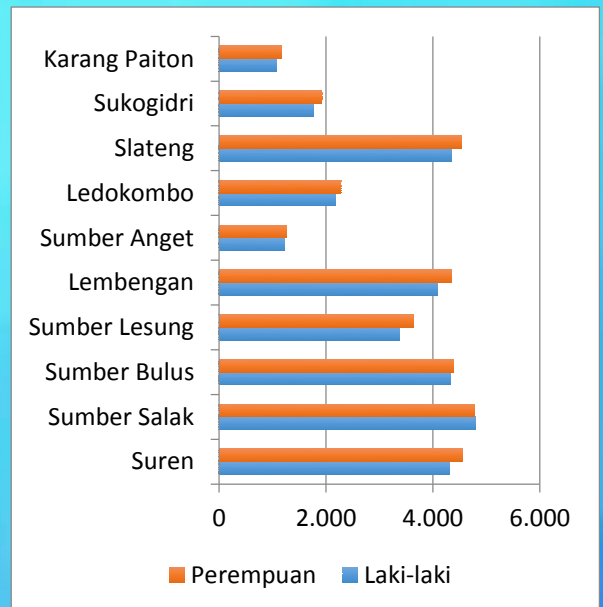

Sumber: Kecamatan Ledokombo Dalam Angka Tahun 2016

Pendidikan

4

Pembangunan di bidang pendidikan yang merupakan pondasi dalam meningkatkan kualitas sumberdaya manusia di Kecamatan Ledokombo sangat diutamakan dengan memaksimalkan segala potensi baik masyarakat maupun lembaga yang mendukung dalam proses memajukan pendidikan tersebut, terbukti dengan semakin majunya mutu pendidikan dasar maupun pendidikan lanjutan baik dikelola oleh pemerintah (Dispendik) ataupun swasta (Non Dispendik).

Sekolah Dasar (SD) yang dikelola oleh Dispendik berjumlah 35 sekolah dan SD Non Dispendik hanya berjumlah 9 buah. Sementara itu, dari tabel rasio antara sekolah, guru dan murid dapat dikatakan bahwa rasio murid terhadap guru masih ideal dengan rata 14,32 atau seorang guru menangani 15 murid. Dari tabel tersebut juga dapat dilihat bahwa rasio tertinggi murid terhadap sekolah ditempati oleh jenjang SMP/ sederajat dengan angka 218,71.

Jenis Sekolah menurut pengelolaan Tahun 2015

| Jenis Sekolah | Dispendik | Non Dispendik |
|---------------|-----------|---------------|
| | | |
| TK | - | 33 |
| SD | 35 | 9 |
| SMP | 6 | 8 |
| SMA | 3 | 5 |

Sumber: Kecamatan Ledokombo Dalam Angka Tahun 2016 (diolah)

Rasio Antara Sekolah, Guru, dan Murid Menurut Tahun 2015

| Jenjang | Sekolah | Guru | Murid | Rasio Murid Terhadap | |
|----------------|---------|------|-------|----------------------|-------|
| | | | | Sekolah | Guru |
| (1) | (2) | (3) | (4) | (5) | (6) |
| TK | 33 | 76 | 1313 | 39,79 | 17,28 |
| SD/ Sederajat | 44 | 438 | 6897 | 156,75 | 15,75 |
| SMP/ Sederajat | 14 | 200 | 3062 | 218,71 | 15,31 |
| SMA/ Sederajat | 8 | 133 | 1191 | 148,88 | 8,95 |

Sumber: Kecamatan Ledokombo Dalam Angka Tahun 2016 (diolah)

Dari tabel diatas, dapat dilihat bahwa pada tahun 2015 jumlah

Kesehatan adalah aset paling berharga bagi setiap makhluk hidup, tidak terkecuali bagi masyarakat Kecamatan Ledokombo. Kebutuhan masyarakat akan pelayanan kesehatan yang prima di pusat-pusat layanan kesehatan yang tersedia menjadi hal yang harus diprioritaskan. Di Kecamatan Ledokombo sendiri terdapat 12 fasilitas kesehatan yang terdiri dari Puskesmas, 3 Puskesmas Pembantu, 7 Polindes dan 1 fasilitas dokter praktek. Tentu jumlah ini masih kurang dari cukup dengan jumlah penduduk hasil proyeksi sebesar 64.371 orang.

Selain pembangunan fasilitas kesehatan, peningkatan mutu pelayanan kesehatan sangat dibutuhkan oleh masyarakat di Kecamatan yang terletak di timur laut Kabupaten Jember ini. Dari tabel dibawah ini, dapat dilihat bahwa jumlah tenaga kesehatan masih kurang memadai jumlahnya. Dengan jumlah dokter hanya satu orang, 20 orang bidan dan 10 orang mantri

kesehatan harus melayani lebih dari 8 ribu penduduk setiap bulannya.

Banyaknya Tenaga Kesehatan Menurut Desa Tahun 2015

| Desa | Dokter | Bidan | Mantri Kesehatan | Dukun Bayi |
|-------------------|----------|-----------|------------------|------------|
| (1) | (2) | (3) | (4) | (5) |
| Suren | - | 2 | 1 | 9 |
| Sumber Salak | - | 2 | - | 12 |
| Sumber Bulus | - | 2 | 1 | 8 |
| Sumber Lesung | 1 | 7 | 4 | 6 |
| Lembengan | - | 2 | 1 | 4 |
| Sumber Anget | - | 1 | - | 2 |
| Ledokombo | - | 1 | 1 | 4 |
| Slateng | - | 2 | - | 4 |
| Sukogidri | - | - | 1 | 5 |
| Karang Paiton | - | 1 | 1 | 1 |
| Tahun 2015 | 1 | 20 | 10 | 55 |
| Tahun 2014 | 1 | 16 | 11 | 54 |

Sumber: Kecamatan Ledokombo Dalam Angka Tahun 2016

Ketenagakerjaan

6

Data hasil Sensus Penduduk 2010 menunjukkan bahwa struktur lapangan usaha masyarakat Kecamatan Ledokombo masih didominasi lapangan usaha Pertanian, Kehutanan, dan Perikanan dengan sumbangan sebesar 76,48 persen; kemudian disusul oleh sektor perdagangan dengan andil sebesar 9 persen.

Sementara itu, sektor jasa-jasa tercatat sebanyak 2.359 orang yang bekerja di sektor tersebut atau sebesar 7,67 persen dan sisanya di tempati oleh lapangan usaha lainnya.

Jika dilihat dari sisi status pekerjaan utama penduduk Kecamatan Ledokombo usia 10 tahun keatas yang bekerja seminggu yang lalu hasil Sensus Penduduk 2010, tercatat sebanyak 11.288 orang bekerja dengan status pekerja bebas dari total 30.739 penduduk atau sebesar 36,72 persen.

Untuk penduduk Kecamatan Ledokombo yang berstatus berusaha dibantu buruh tetap atau buruh dibayar menempati jumlah persentase terendah yakni hanya sebesar 4,12 persen.

Banyaknya Penduduk Usia 10 Tahun Keatas yang Bekerja Selama Seminggu yang Lalu Menurut Lapangan Usaha Utama Hasil Sensus Penduduk 2010



Sumber: Kecamatan Ledokombo Dalam Angka Tahun 2016

Banyaknya Penduduk Usia 10 Tahun Keatas yang Bekerja Selama Seminggu yang Lalu Menurut Status Pekerjaan Utama Hasil Sensus Penduduk 2010



Sumber: Kecamatan Ledokombo Dalam Angka Tahun 2016

Pertanian

7

Kabupaten Jember merupakan salah satu kabupaten penyangga pangan nasional dan lumbung padi provinsi Jawa Timur dengan produksi sebesar 1.004.898 ton selama tahun 2015 dengan produktivitas sebesar 61,06 Kw/Ha. Kecamatan Ledokombo sendiri, hanya menyumbang 3,77 persen dari keseluruhan produksi padi di Jember atau sebesar 37.916,5 ton pada tahun 2015.

Kontribusi produksi padi Kecamatan Ledokombo ini mengalami kenaikan tipis dibandingkan tahun sebelumnya yang mencapai 3,72 persen dari jumlah produksi padi di Jember. Oleh karena itu produksi dan produktivitas tanaman pangan khususnya padi di Kecamatan Ledokombo perlu terus ditingkatkan.

Untuk komoditi jagung, produksi pada tahun 2015 mengalami penurunan produksi yang cukup drastis di Kecamatan Ledokombo. Pada tahun 2014, produksi jagung

mencapai 9.411 ton dan tahun 2015 hanya mampu berproduksi 5.552,1 ton.

**Statistik Tanaman Padi dan Palawija
Kecamatan Ledokombo Tahun 2014-2015**

| Uraian | 2014 | 2015 |
|---------------------|----------|---------|
| Padi | | |
| Luas Panen (Ha) | 6.993 | 7215 |
| Produksi (Ton) | 36.363,6 | 37916,5 |
| Jagung | | |
| Luas Panen (Ha) | 1.048 | 635 |
| Produksi (Ton) | 9.411 | 5552,1 |
| Kedelai | | |
| Luas Panen (Ha) | 65 | 90 |
| Produksi (Ton) | 208,0 | 267,5 |
| Kacang Tanah | | |
| Luas Panen (Ha) | 247 | 174 |
| Produksi (Ton) | 433,9 | 334 |
| Ubi Kayu | | |
| Luas Panen (Ha) | 164 | 154 |
| Produksi (Ton) | 2.103,7 | 285,6 |

Sumber: Kecamatan Ledokombo Dalam Angka Tahun 2016

Produk Domestik Regional Bruto (PDRB) Kecamatan Ledokombo yang dihitung berdasarkan PDRB Atas Dasar Harga Berlaku (ADHB) yang dari tahun ke tahun terus mengalami peningkatan. Pada tahun 2010 mencapai 408,82 miliar dan pada tahun 2013 menjadi 560,77 miliar.

Perkembangan pertumbuhan ekonomi Kecamatan Ledokombo masih berkisar di sekitar 5 persen. Pada tahun 2010 tumbuh sebesar 5,21 persen kemudian sempat tumbuh 5,26 persen di tahun 2011. Pada tahun 2012 naik 0,46 poin atau tumbuh sebesar 5,72 persen, namun akibat terjadinya perlambatan ekonomi tahun 2013 hanya tumbuh sebesar 5,44 persen.

Sementara itu, kontribusi Kecamatan Ledokombo tidak sebegitu besar terhadap PDRB Kabupaten Jember. Pada tahun 2013, jumlah PDRB Kecamatan Ledokombo mencapai 560,77 miliar dengan kontribusi sebesar 1,52 persen

terhadap PDRB Kabupaten Jember. Jika dibandingkan tahun sebelumnya, kontribusi tersebut mengalami penurunan 0,02 poin dengan kontribusi yang saat itu mencapai 1,55 persen.

Perkembangan PDRB Kecamatan Ledokombo Tahun 2010- 2013 (milyar Rp)

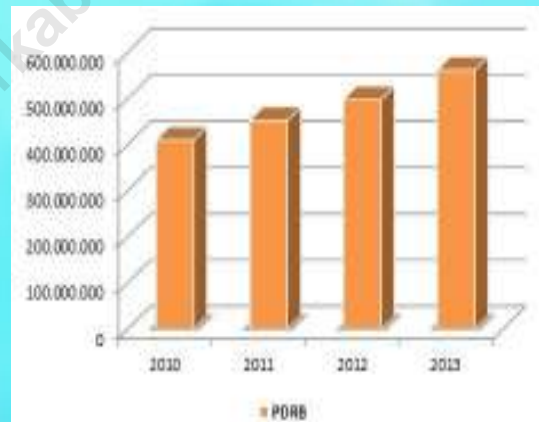

Sumber: Kecamatan Ledokombo Dalam Angka Tahun 2016

DATA

MENCERDASKAN BANGSA

-----Enlighten the Nation-----



**BADAN PUSAT STATISTIK
KABUPATEN JEMBER**

Statistics of Jember Regency

Jl. Cendrawasih No. 20 Jember 69116, Jawa Timur, Indonesia,

Telp (62-331) 467842, Faks (62-311) 427533,

Homepage : <http://jemberkab.bps.go.id/id>

email : bps3509@bps.go.id