

STATISTIK DAERAH KECAMATAN KEMAYORAN

2016



<https://japuskota.bps.go.id/>
**SENSUS
EKONOMI**



**BADAN PUSAT STATISTIK
KOTA ADMINISTRASI
JAKARTA PUSAT**

<https://jakpuskota.bps.go.id/>

STATISTIK DAERAH KECAMATAN KEMAYORAN

2016



<https://jakpuskota.bps.go.id/>
**SENSUS
EKONOMI**

STATISTIK DAERAH

KECAMATAN KEMAYORAN 2016

Katalog BPS : 1101002.3173060

Nomor Publikasi	: 31735.1616
------------------------	--------------

Ukuran Buku	: 17,5 cm x 25 cm
--------------------	-------------------

Jumlah halaman	: v + 20 halaman
-----------------------	------------------

Naskah :
BPS Kota Administrasi Jakarta Pusat

Penyunting :
Seksi Neraca Wilayah dan Analisis Statistik
BPS Kota Administrasi Jakarta Pusat

Penata Letak : Seksi Neraca Wilayah dan Analisis Statistik BPS Kota Administrasi Jakarta Pusat

Gambar Kulit : BPS Kota Administrasi Jakarta Pusat
--

Penerbit : BPS Kota Administrasi Jakarta Pusat
--

Boleh dikutip dengan menyebut sumbernya



Kata Sambutan



Dengan memanjatkan puji syukur kehadirat Tuhan Yang Maha Kuasa, saya menyambut baik penerbitan publikasi **Statistik Kecamatan Kemayoran 2016** yang dilakukan oleh Badan Pusat Statistik (BPS) Kota Administrasi Jakarta Pusat. Penyusunan publikasi **Statistik Kecamatan Kemayoran 2016** ini merupakan inovasi dan pengembangan kegiatan perstatistikan serta penyebarluasan informasi sebagai salah satu upaya untuk mewujudkan visi BPS sebagai “pelopor data statistik terpercaya untuk semua”.

Penerbitan publikasi **Statistik Kecamatan Kemayoran 2016** dimaksudkan untuk melengkapi ragam publikasi statistik yang telah tersedia di daerah seperti Kemayoran Dalam Angka 2016 yang telah terbit secara rutin dalam memotret kondisi daerah. Buku ini menyajikan indikator-indikator terpilih yang menggambarkan tentang kondisi daerah dalam bentuk tampilan uraian deskriptif sederhana.

Saya berharap, publikasi Statistik Kecamatan Kemayoran 2016 ini mampu memberikan informasi secara cepat dan tepat kepada pemerintah daerah dan masyarakat yang dapat digunakan sebagai dasar perencanaan, monitor dan evaluasi mengenai perkembangan pembangunan di berbagai sektor serta membantu para pengguna data lainnya dalam memahami kondisi umum daerahnya.

Akhirnya, saya mengucapkan terima kasih dan penghargaan setinggi-tingginya kepada semua pihak yang telah berpartisipasi hingga terbitnya publikasi ini, dan semoga Tuhan Yang Maha Kuasa senantiasa meridhoi usaha kita.

Jakarta, September 2016
Kepala Badan Pusat Statistik
Kota Administrasi Jakarta Pusat

Pudji Pangastuti, SST.

<https://jakpuskota.bps.go.id/>



Kata Pengantar



Publikasi **Statistik Kecamatan Kemayoran 2016** merupakan edisi kedua yang diterbitkan oleh Badan Pusat Statistik Kota Administrasi Jakarta Pusat. Publikasi ini berisi berbagai data dan informasi terpilih seputar Jakarta Pusat dengan harapan dapat membantu pengguna data dalam memahami perkembangan pembangunan serta potensi yang ada di Jakarta Pusat.

Publikasi ini dimaksudkan untuk melengkapi publikasi-publikasi statistik yang sudah terbit secara rutin setiap tahun dengan penyajian yang lebih menekankan pada analisis diskriptif. Materi tulisannya disajikan dalam sembilan bab, memuat berbagai informasi/indikator terpilih yang terkait dengan pembangunan di berbagai sektor di Jakarta Pusat, sehingga diharapkan dapat menjadi bahan rujukan/kajian dalam perencanaan dan evaluasi pembangunan.

Kami sadari publikasi ini masih jauh dari sempurna, kritik dan saran membangun dari berbagai pihak sangat diharapkan untuk penyempurnaan penerbitan mendatang. Semoga publikasi ini dapat memenuhi tuntutan kebutuhan data statistik di wilayah Jakarta Pusat.

Jakarta, September 2016
Koordinator Statistik Kecamatan Kemayoran

RIDWAN, AMd

<https://jakpuskota.bps.go.id/>



DAFTAR ISI

KATA SAMBUTAN	iii
KATA PENGANTAR	v
DARTAR ISI	vii
Bab 1 Geografi dan Iklim	1
Bab 2 Pemerintahan	4
Bab 3 Penduduk	5
Bab 4 Pendidikan	8
Bab 5 Kesehatan	9
Bab 6 Kemiskinan	11
Bab 7 Sarana Sosial	14
Bab 8 Hotel dan Restoran	16
Bab 9 Perekonomian	17

<https://jakpuskota.bps.go.id/>





GEOGRAFI DAN IKLIM

Luas Wilayah Kecamatan Kemayoran adalah 7,26 Km².

Berdasarkan Surat Keputusan Gubernur Provinsi DKI Jakarta Nomor 171 Tahun 2007, maka luas wilayah Kecamatan Kemayoran adalah 7,26 km². Secara administrasi pemerintahan, Kecamatan Kemayoran terdiri dari 8 Kelurahan, yaitu Kelurahan Harapan Mulya, Kelurahan Cempaka Baru, Kelurahan Sumur Batu, Kelurahan Serdang, Kelurahan Utan Panjang, Kelurahan Kemayoran, Kelurahan Kebon Kosong dan Kelurahan Gunung Sahari Selatan.

Kelurahan terluas adalah kelurahan Gunung Sahari Selatan, dengan luas wilayah 1,53 Km² atau 21% dari luas wilayah Kecamatan Kemayoran, sedangkan kelurahan yang memiliki luas terkecil adalah kelurahan harapan mulia dan kelurahan Kemayoran, yaitu 0,53 Km² atau 7% dari luas wilayah kecamatan kemayoran (sesuai dengan SK Gubernur Provinsi DKI Jakarta No. 171/2009).

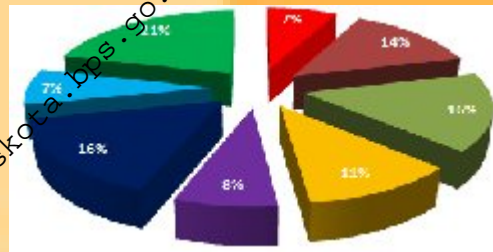

LUAS WILAYAH KECAMATAN KEMAYORAN MENURUT KELURAHAN



Sumber : SK Gubernur Provinsi DKI Jakarta No. 171/2007

GEOGRAFI DAN IKLIM

Kecamatan Kemayoran memiliki iklim tropis dengan curah hujan rata-rata 19,43 mm

1

Rata-rata Curah Hujan menurut Bulan, 2015

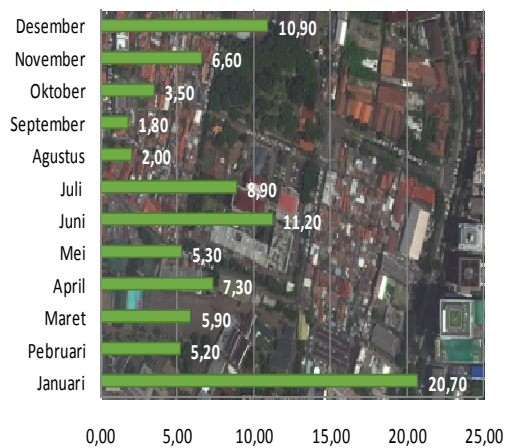

Sumber : Badan Meteorologi, Klimatologi dan Geofisika

Iklim Hujan, Udara dan Angin, Tahun 2015

Uraian	Tertinggi	Terendah	Rata-rata
(1)	(2)	(3)	(4)
Curah Hujan	920,10mm	0,0	31,20
Hari Hujan	25 hari	0 hari	11 hari
Temperatur Maks	33,4 °C	29,3 °C	28 °C
Temperatur Min	26,5 °C	24,0 °C	26,6 °C
Kelembaban Udara	86,3%	56%	73%
Kecepatan Angin	10,2 Knot	3,5 Knot	7,2 Knot
Tekanan Udara	1014 mb	1008 mb	1009 mb

Sumber : Badan Meteorologi, Klimatologi dan Geofisika Kemayoran

Data iklim yang disajikan dalam buku ini diperoleh dan diolah dari Badan Meteorologi, Klimatologi dan Geofisika (BMKG) Kemayoran, Jakarta Pusat. Data tersebut digunakan untuk lingkup wilayah Jakarta Pusat.

Iklim di Kecamatan Kemayoran sama dengan daerah lain di Jakarta Pusat. Sebagai bagian dari daerah tropis yang hanya mengenal musim hujan dan kemarau, Kecamatan Kemayoran dengan curah hujan rata-rata 31,20 mm. Curah hujan tertinggi terjadi pada bulan Februari dengan curah hujan sebesar 920,10 mm dan jumlah hari hujan selama 25 hari. Sedangkan curah hujan terendah terjadi pada bulan September dengan curah hujan sebesar 0 mm artinya tidak ada hujan dibulan ini. Sedangkan rata-rata suhu udara di Kecamatan Kemayoran berkisar antara 29,3°C hingga 33,4°C. Rata-rata kelembaban udara di Jakarta Pusat adalah 73 persen dengan kelembaban tertinggi 86 persen yang terjadi pada bulan Februari sedangkan yang terendah, yaitu 66 persen pada bulan Oktober.

2

PEMERINTAHAN

Kecamatan Kemayoran terdiri dari 8 kelurahan, 77 RW, 987 RT dan 66.322 Ruta

Berdasarkan Peraturan Daerah Provinsi Daerah Khusus Ibukota Jakarta No 10 Tahun 2008, kecamatan dipimpin oleh seorang Camat yang berkedudukan dibawah dan bertanggung jawab kepada Walikota/Bupati melalui Sekretaris Kota Administrasi/Kabupaten Administrasi. Sedangkan kelurahan, berkedudukan dibawah dan bertanggung jawab kepada Walikota/Bupati melalui Camat.

Secara administrasi, Kecamatan Kemayoran terbagi menjadi 8 kelurahan. Dan untuk mempermudah koordinasi dan pemantauan, setiap kelurahan dibagi menjadi beberapa rukun warga (RW) dan rukun warga terbagi menjadi beberapa rukun tetangga (RT).

Kecamatan Kemayoran terdiri dari 77 RW dan 987 RT. Pada tahun 2015, terdapat 74.945 rumah tangga. Dengan Kelurahan Cempaka Baru sebagai Kelurahan yang memiliki rumah tangga terbanyak, yaitu 13.632 rumah tangga.

Jumlah pegawai diseluruh kelurahan se-Kemayoran adalah 70 orang laki-laki, sedangkan jumlah perempuan mencapai 48 orang.

Kelurahan yang memiliki banyak jumlah pegawainya adalah kelurahan Utan Panjang, yaitu 20 orang. Sedangkan yang paling sedikit jumlah pegawainya adalah kelurahan Kebon Kosong, cempaka baru dan Serdang dengan 10 orang pegawai.

Jumlah RT dan RW Menurut Kelurahan di Kecamatan Kemayoran, Tahun 2015

Kelurahan	RW	RT	Rumah Tangga
(1)	(2)	(3)	(4)
Harapan Mulya	9	120	8 448
Cempaka Baru	10	138	13 632
Sumur Batu	8	106	9 096
Serdang	7	113	11 002
Utan Panjang	10	139	7 073
Kebon Kosong	13	129	9 767
Kemayoran	10	121	8 537
Gunung Sahari Selatan	10	122	7 345
Jumlah	77	987	74 945

Sumber : Laporan Tahunan Se-Kelurahan Kemayoran

Jumlah Pegawai yang Bekerja di Kantor Kelurahan berdasarkan jenis kelamin, Tahun 2015

Kelurahan	Laki-laki	Perempuan
(1)	(2)	(3)
Harapan Mulya	15	6
Cempaka Baru	6	4
Sumur Batu	7	6
Serdang	5	5
Utan Panjang	13	7
Kebon Kosong	6	4
Kemayoran	9	10
Gunung Sahari Selatan	9	6

Sumber : Laporan Tahunan Se-kelurahan Kemayoran

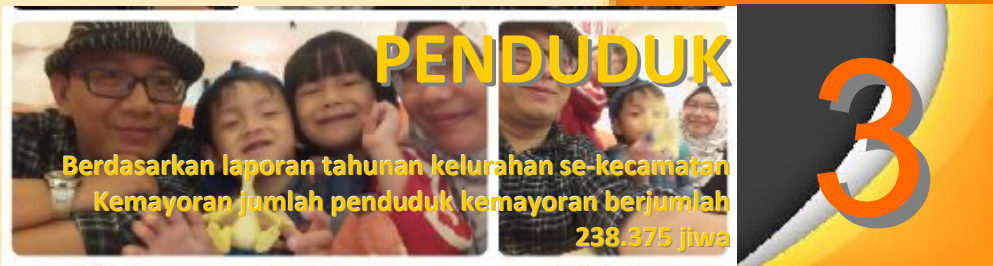

Jumlah Penduduk Kecamatan Kemayoran Tahun 2014 dan 2015 menurut kelurahan

Kecamatan	2014	2015
(1)	(2)	(3)
Harapan Mulya	27 071	27 029
Cempaka Baru	37 734	39 709
Sumur Batu	27 216	27 216
Serdang	34 598	34 598
Utan Panjang	33 885	35 573
Kebon Kosong	31 415	31 261
Kemayoran	24 355	24 357
Gunung Sahari Selatan	22 097	22 867
Jumlah	238 375	242 610

Sumber: Laporan tahunan kelurahan se-kecamatan Kemayoran

Berdasarkan hasil laporan tahunan kelurahan sekecamatan Kemayoran jumlah penduduk kemayoran pada tahun 2015 menjadi 242.610 jiwa. Kelurahan Cempaka Baru memiliki urutan jumlah penduduk terbanyak dengan jumlah 39.709 jiwa, diikuti dengan kelurahan Utan Panjang dengan jumlah 35.573 jiwa dan kelurahan serdang dengan jumlah 34.598 jiwa. Sedangkan untuk jumlah penduduk yang terkecil terdapat pada kelurahan Gunung Sahari Selatan dengan jumlah 22.867 jiwa.

Jika dilihat dari jumlah penduduk secara keseluruhan pada tahun 2014 dan 2015 Kecamatan kemayoran secara keseluruhan mengalami kenaikan jumlah penduduk sebanyak 4.235 jiwa.

Luas Wilayah dan Kepadatan Penduduk di Kecamatan Kemayoran, Tahun 2015

Kecamatan	Luas (Km ²)	Kepadatan
(1)	(2)	(3)
Harapan Mulya	0,53	50 998
Cempaka Baru	0,99	40 110
Sumur Batu	1,15	23 666
Serdang	0,82	42 192
Utan Panjang	0,54	65 875
Kebon Kosong	1,16	26 949
Kemayoran	0,53	45 956
Gunung Sahari Selatan	1,53	14 945
Jumlah	7,25	33 463

Sumber : BPS Kota administrasi Jakarta Pusat

Dengan luas wilayah 7,25 Km², maka rata-rata kepadatan penduduk kecamatan Kemayoran pada tahun 2015 adalah sebesar 33.463 jiwa per Km², kelurahan yang memiliki kepadatan penduduk terbesar terdapat pada kelurahan Utan Panjang, yaitu dengan luas wilayah sekitar 0,54 Km² memiliki kepadatan 65.875 jiwa per Km², sedangkan jumlah kepadatan penduduk terendah terdapat pada kelurahan Gunung Sahari Selatan, yang dengan luas wilayahnya 1,53 Km² memiliki kepadatan penduduk sebesar 14.945 jiwa per Km².

3

PENDUDUK

Kecamatan Kemayoran lebih banyak penduduk laki-laki dibandingkan perempuan dengan *sex ratio* 104,97

Dilihat dari komposisi penduduk antara laki-laki dan perempuan terlihat bahwa di Kecamatan Kemayoran lebih banyak penduduk laki-laki dibandingkan penduduk perempuan yaitu dengan rincian 122.077 jiwa berjenis kelamin laki-laki dan 116.298 jiwa berjenis kelamin perempuan.

Dengan perbandingan *sex ratio* 104,97 yang artinya didalam 100 orang perempuan di kecamatan kemayoran maka jumlah laki-laknya adalah 104 atau mendekati dengan 105 jiwa.

Kecamatan kemayoran ini berdasarkan laporan tahunan kelurahan, didapati juga Warga Negara Asing yang menetap dikecamatan ini. Total keseluruhan Warga Negara Asing (WNA) dikecamatan Kemayoran berjumlah 130 jiwa, dengan rincian kelurahan yang banyak WNA-nya adalah kelurahan Kebon Kosong dengan 58 orang, yang diikuti dengan Kelurahan Gunung Sahari Selatan 25 orang, selanjutnya Kelurahan Sumur Batu dan kemayoran 14 orang, Kelurahan Harapan Mulya 6 orang, Kelurahan Cempaka Baru 3 orang dan serdang 2

Tahukah Anda

Sex ratio dihitung dengan membagi jumlah penduduk laki-laki dengan jumlah penduduk perempuan, kemudian dikalikan seratus.

Sex Ratio dan Jumlah Penduduk Kecamatan Kemayoran menurut Kelurahan dan Jenis Kelamin, 2015

Kecamatan (1)	Laki-laki (2)	Perempuan (3)	Sex Ratio (4)
Harapan Mulya	13 761	13 229	103,39
Cempaka Baru	19 105	18 629	102,56
Sumur Batu	13 682	13 534	101,09
Serdang	17 408	17 190	101,27
Utan Panjang	17 354	16 535	104,95
Kebon Kosong	15 885	15 530	102,29
Kemayoran	12 387	11 968	103,50
Gunung Sahari Selatan	12 495	9 602	130,13
Jumlah	122 077	116 298	104,97

Sumber : Laporan Kecamatan Kemayoran

Jumlah Penduduk Kemayoran berdasarkan kewarganegarannya, Tahun 2015

Kecamatan (1)	WNI (2)	WNA (3)
Harapan Mulya	27 065	6
Cempaka Baru	37 731	3
Sumur Batu	27 201	14
Serdang	34 596	2
Utan Panjang	33 882	7
Kebon Kosong	31 357	58
Kemayoran	24 341	14
Gunung Sahari Selatan	22 072	25
Jumlah	238 245	130

Sumber : Laporan Tahunan kelurahan se-kecamatan Kemayoran

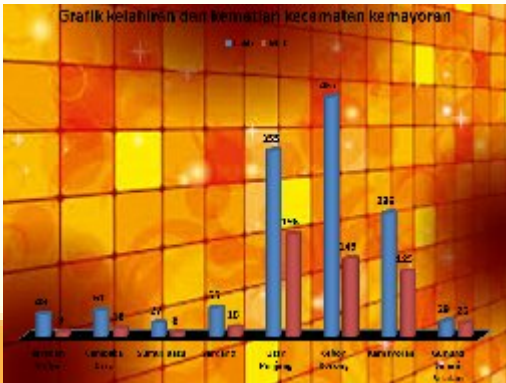
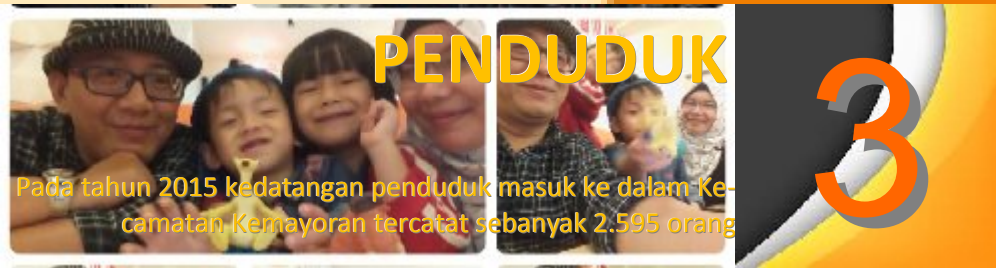

Jakarta merupakan magnet bagi penduduk dari daerah lain. Sehingga tidak heran jika setiap tahunnya selalu saja banyak orang yang datang ke Jakarta untuk mengadu nasib baik mereka yang memiliki keterampilan maupun tidak.

Kedatangan penduduk ini tentu saja mempengaruhi perkembangan jumlah penduduk suatu wilayah, termasuk Kecamatan Kemayoran. Pada tahun 2014 kedatangan penduduk masuk ke dalam Kecamatan Kemayoran tercatat sebanyak 795 orang. Sedangkan penduduk yang pindah meninggalkan Kecamatan Kemayoran pada tahun 2014 tercatat sebanyak 1.246 orang. Jumlah penduduk yang lahir 844 orang dan penduduk yang mati 411 orang.

Jumlah Penduduk Yang Lahir, Mati, Datang dan Pindah Tahun 2015

Kelurahan	Lahir	Mati	Datang	Pindah
(1)	(2)	(3)	(4)	(5)
Harapan Mulya	43	9	64	59
Cempaka Baru	51	16	106	118
Sumur Batu	27	8	65	70
Serdang	55	18	17	45
Utatan Panjang	355	196	314	632
Kebon Kosong	457	149	666	666
Kemayoran	236	125	233	295
Gunung Sahari Selatan	29	26	55	81
Jumlah	1 253	551	1 520	1 966

Sumber : Laporan Kelurahan se-Kecamatan Kemayoran

4

PENDIDIKAN

Pada tahun 2015 Kecamatan Kemayoran memiliki 105 SD, 27 SLTP, 14 SLTA dan 12 SMK

Pendidikan merupakan sarana penting dalam pembangunan dan pembentukan karakter bangsa ini, oleh karenanya Kecamatan kemayoran berupaya sebaik mungkin untuk melengkapi sarana dan prasarana pendidikan yang ada.

Tercatat pada tahun 2014 di Kecamatan Kemayoran terdapat 33 Taman Kanak-kanak, 105 Sekolah Dasar, 27 SLTP, 14 SLTA, 12 SMK dan 1 Perguruan tinggi. Sangat disayangkan memang untuk perguruan tinggi ini hanya terdapat di kelurahan Harapan Mulya.

Grafik Sarana Pendidikan di wilayah Kemayoran, Menurut Kelurahan 2015

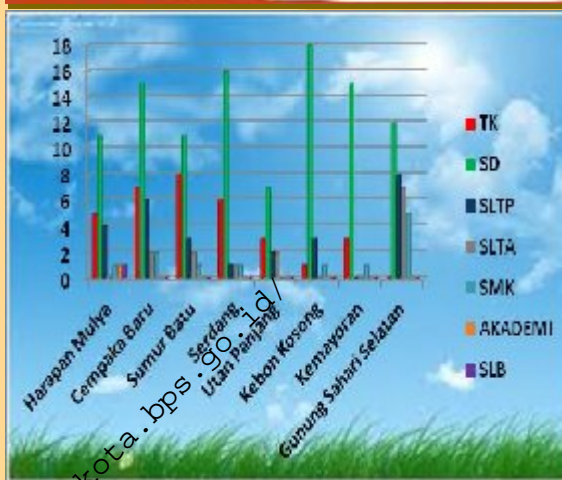

Sumber : Kantor Kelurahan se-Kecamatan Kemayoran

Jumlah Sarana Pendidikan Menurut Kelurahan, 2015

Kelurahan	TK	SD	SLTP	SLTA	SMK	Akademi/PT
(1)	(2)	(3)	(4)	(5)	(6)	(7)
Harapan Mulya	5	11	4	-	1	1
Cempaka Baru	7	15	6	2	2	-
Sumur Batu	8	11	3	2	1	-
Serdang	6	16	1	1	1	-
Utan Panjang	3	7	2	2	-	-
Kebon Kosong	1	18	3	-	1	-
Kemayoran	3	15	-	-	1	-
Gunung Sahari Selatan	-	12	8	7	5	-
Jumlah	33	105	27	14	12	1

Sumber : Kantor Kelurahan se-Kecamatan Kemayoran

KESEHATAN

5

Kecamatan Kemayoran memiliki 1 Rumah sakit, 7 rumah bersalin, 7 puskesmas dan 107 Posyandu

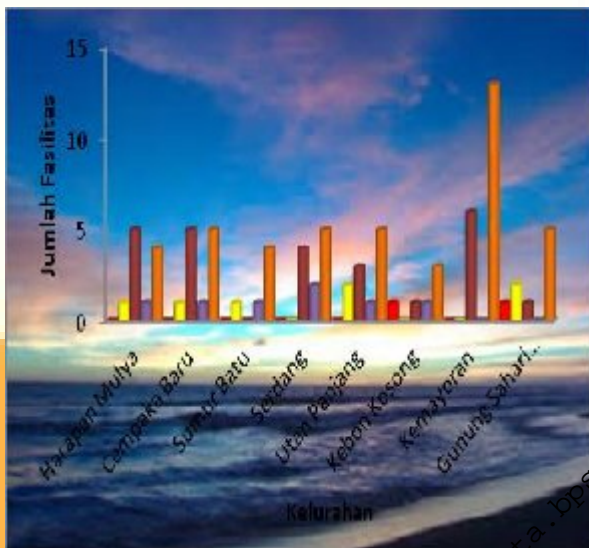

Kesehatan merupakan salah satu kebutuhan dasar manusia, untuk itu ketersediaan sarana kesehatan merupakan hal yang sangat penting untuk diperhatikan. Untuk memberikan pelayanan kesehatan bagi penduduk, Pada tahun 2014 di Kecamatan Kemayoran memiliki 1 Rumah Sakit, 7 rumah bersalin, 7 Puskesmas, 25 Klinik, 45 Tempat praktek dokter, 25 tempat praktek bidan, 107 Posyandu, 23 Apotik dan 20 toko khusus jamu.

Jumlah Sarana Kesehatan Menurut Kelurahan, 2015

Kelurahan	Rumah Sakit	Rumah Bersalin	Puskesmas	Klinik	Tempat Praktek Dokter
(1)	(2)	(3)	(4)	(5)	(6)
Harapan Mulya	-	1	1	5	4
Cempaka Baru	-	1	1	5	5
Sumur Batu	-	1	1	-	4
Serdang	-	-	2	4	5
Utan Panjang	-	2	1	3	5
Kebon Kosong	1	-	1	1	3
Kemayoran	-	-	-	6	13
Gunung Sahari Selatan	-	2	-	1	5
Jumlah	1	7	7	25	45

Sumber : Kantor Kelurahan se-Kecamatan Kemayoran

5

KESEHATAN

Kecamatan Kemayoran memiliki 3 lapangan sepak bola, 6 lapangan bola volly, 25 lapangan badminton dan 8 Lapangan basket serta 2 lapangan tenis lapangan.

Jumlah Fasilitas Kesehatan Menurut Kelurahan, 2015

Kelurahan	Sepak Bola	Bola Volly	Bulu Tangkis	Bola Basket	Tenis Lapangan
(1)	(2)	(3)	(4)	(5)	(6)
Harapan Mulya	-	-	4	-	-
Cempaka Baru	1	3	4	-	-
Sumur Batu	1	-	3	3	1
Serdang	1	-	5	-	-
Utan Panjang	-	-	6	-	-
Kebon Kosong	-	-	-	-	-
Kemayoran	-	-	1	-	-
Gunung Sahari Selatan	-	-	2	5	1
Jumlah	3	6	25	8	2

Sumber : Kantor Kelurahan se-Kecamatan Kemayoran

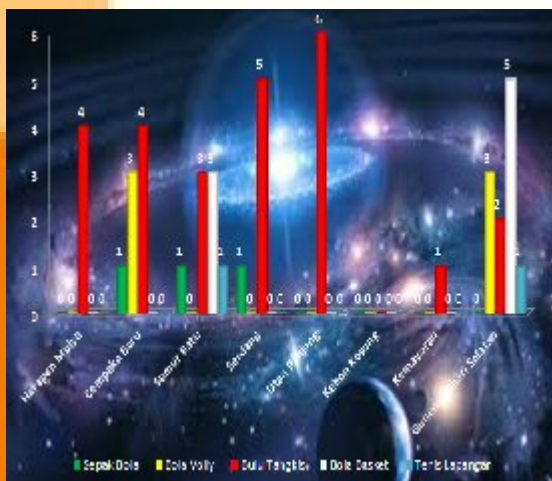

Jumlah fasilitas kesehatan untuk sarana berolah raga sangatlah diperlukan untuk suatu wilayah kecamatan kemayoran. Jika dilihat dari laporan tahunan yang ada jumlah fasilitas sarana olah raga di kecamatan ini cukup memadai dari lapangan sepak bola, volley, bulu tangkis dan tenis lapangan ada di wilayah kecamatan ini, mungkin jumlahnya saja yang masih belum maksimal.



Jumlah penduduk menengah ke bawah di Kecamatan Kemayoran pada tahun 2010 sebanyak 2.802 atau 12,13 persen dari total RTS se-Kota Administrasi Jakarta Pusat.

Kemiskinan adalah keadaan diimana, terjadi ketidakmampuan untuk memenuhi kebutuhan dasar seperti makan, minum, pakaian, tempat berlindungan, pendidikan dan kesehatan. Kemiskinan dapat disebabkan oleh kelangkaan alat pemenuhan kebutuhan dasar, ataupun sulitnya akses terhadap pendidikan dan pekerjaan.

Gambaran kekurangan materi, yang biasanya mencakup kebutuhan pangan, sehari-hari, sandang, perumahan, dan pelayanan kesehatan. Kemiskinan dalam arti ini dipahami sebagai situasi kelangkaan barang-barang dan pelayanan dasar.

Gambaran tentang kebutuhan sosial, termasuk keterkucilan, ketergantungan, dan ketidak mampuan untuk berpartisipasi dalam masyarakat. Hal ini termasuk pendidikan dan informasi. Keterkucilan social biasanya dibedakan dari kemiskinan, karena hal ini mencakup masalah-masalah politis dan moral, dan tidak dibatasi dalam bidang ekonomi.



Kemiskinan merupakan salah satu persoalan mendasar yang menjadi perhatian di negara berkembang, tidak terkecuali Indonesia. Oleh karena itu, berbagai strategi upaya pengurangan dan pengentasan kemiskinan terus dilakukan. Pada tahun 2005, BPS untuk pertama kalinya melaksanakan kegiatan Pendataan Sosial Ekonomi Penduduk 2005 (PSE05) yang menghasilkan data mikro tentang kemiskinan, yaitu data base Rumah Tangga Sasaran (RTS). Data hasil PSE05 tersebut kemudian dimutakhirkan pada tahun 2008 dengan nama Pendataan Program Perlindungan Sosial (PPLS08).

Pada tahun 2009 dilakukan Pemutakhiran (Updating) Rumah Tangga Sasaran 2009 (UDRTS09) dan pada tahun berikutnya yaitu tahun 2010 dilakukan kembali pemutakhiran (Updating) Rumah Tangga Sasaran 2010 (UDRTS10). Data hasil empat kegiatan tersebut digunakan untuk pelaksanaan kegiatan pengentasan kemiskinan.

Besar kecilnya jumlah penduduk miskin sangat dipengaruhi oleh garis kemiskinan karena penduduk miskin didefinisikan sebagai penduduk yang memiliki rata-rata pengeluaran perkapita perbulan di bawah garis kemiskinan. Jumlah rumah tangga miskin (RTS) di Kecamatan Kemayoran.

6

KEMISKINAN

Jumlah penduduk menengah ke bawah di Kecamatan Kemayoran pada tahun 2011 sebanyak 6.696

Jumlah RTS Kecamatan Kemayoran menurut kelurahan 2008-2011

Kelurahan	Jumlah Rumah Tangga Sasaran (RTS)			
	PPLS 2008	UDRTS 2009	UDRTS 2010	PPLS 2011
(1)	(2)	(3)	(4)	(5)
Harapan Mulya	689	692	598	1 102
Cempaka Baru	917	794	133	660
Sumur Batu	439	413	426	506
Serdang	527	480	384	689
Utan Panjang	977	619	635	1 374
Kebon Kosong	767	764	708	953
Kemayoran	626	623	549	898
Gunung Sahari Selatan	349	352	384	514
Jumlah	5 291	4 737	3 817	6 696

Sumber : BPS Jakarta Pusat

Jumlah RTS Kecamatan Kemayoran menurut kelurahan 2008-2011

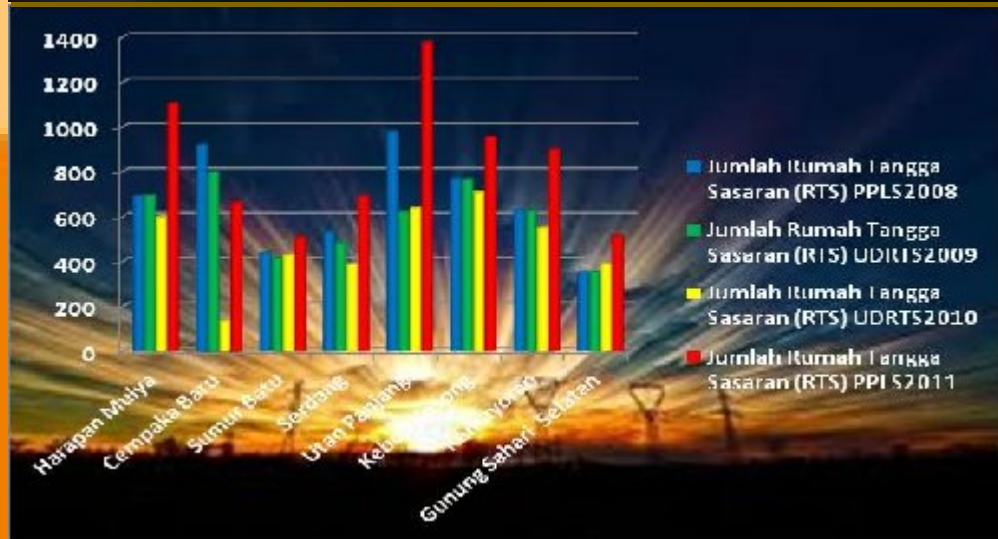

KEMISKINAN

6

Data PPLS 2011 wilayah kemayoran persentase terbesar terdapat di kelurahan Utan panjang

Persentase PPLS Kecamatan Kemayoran Menurut Kelurahan 2011



Sumber : BPS Jakarta Pusat

Jumlah RW Kumuh Kecamatan Kemayoran Menurut Kelurahan 2011

Kelurahan	Jumlah RW
(1)	(2)
Harapan Mulya	-
Cempaka Baru	-
Sumur Batu	-
Serdang	-
Utan Panjang	2
Kebon Kosong	-
Kemayoran	2
Gunung Sahari Selatan	-
Jumlah	4

Sumber : BPS Jakarta Pusat

Salah satu indikator keberhasilan pembangunan suatu daerah pada tingkat mikro adalah berkurangnya daerah kumuh. Pada tahun 2011 jumlah RW kumuh di Kecamatan Kemayoran sebanyak 4 RW. Kelurahan Utan Panjang dan Kelurahan Kemayoran merupakan kelurahan yang paling banyak terdapat RW kumuh, yaitu masing-masing 2 RW. Dan untuk Tahun 2012 ini Kecamatan Kemayoran tidak dijadikan sample untuk pelaksanaan RW kumuh.



SARANA SOSIAL

Kecamatan Kemayoran memiliki 79 Masjid, 113 Mushola, 22 Gereja Kristen, 2 Gereja Katolik dan 3 Vihara

Sarana peribadatan merupakan salah satu sarana terpenting yang harus dimiliki di setiap wilayah kecamatan. Di wilayah kecamatan Kemayoran, yang warganya terdapat berbagai macam multi ethnic, membutuhkan tempat peribadatan yang layak dari situasi keamanan dan kebersihannya.



Secara umum, di Kecamatan Kemayoran terdapat 79 Masjid, 113 Musholla/Langgar, 22 Gereja kristen, 2 Gereja Katolik, dan 3 Vihara.



Jumlah Tempat Ibadah Menurut Kelurahan, 2015

Kelurahan	Masjid	Langgar/ Musholla	Gereja Kristen	Gereja Katolik	Vihara
(1)	(2)	(3)	(4)	(5)	(6)
Harapan Mulya	9	19	-	-	-
Cempaka Baru	15	17	3	2	-
Sumur Batu	8	9	1	-	1
Serdang	14	12	-	-	-
Utan Panjang	8	18	-	-	-
Kebon Kosong	11	17	4	-	-
Kemayoran	7	9	2	-	1
Gunung Sahari Selatan	7	12	12	-	1
Jumlah	79	113	22	2	3

Sumber : Laporan tahunan Kecamatan Kemayoran

SARANA SOSIAL

7

Kecamatan Kemayoran 3 montir mobil, 5 pelatihan bahasa asing, 2 kursos menjahit dan 3 kursos komputer.

Jumlah Tempat Kursus Menurut Kelurahan, 2015

Kelurahan Village	Montir Mobil	Bahasa Asing	Menjahit	Komputer
(1)	(2)	(3)	(4)	(5)
Harapan Mulya	-	-	-	-
Cempaka Baru	-	-	-	-
Sumur Batu	1	-	-	-
Serdang	-	2	-	-
Utan Panjang	1	1	1	1
Kebon Kosong	-	1	1	1
Kemayoran	-	1	-	-
Gunung Sahari Selatan	1	-	-	1
Jumlah/Total		5	2	3

Sumber : Laporan tahunan kecamatan Kemayoran

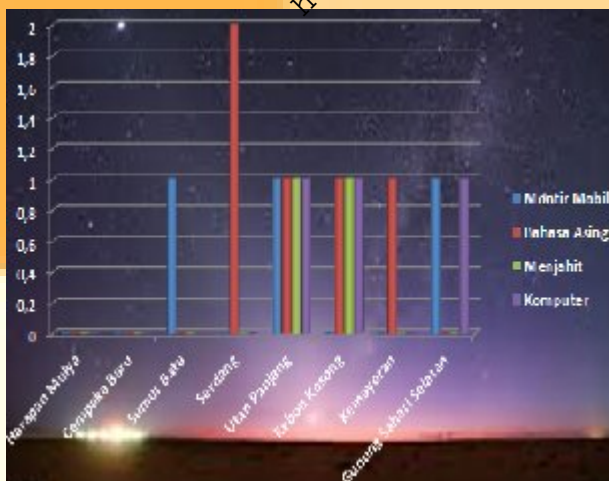

Sarana dan prasarana untuk keahlian warga ataupun untuk keterampilan sangatlah diperlukan di suatu wilayah kecamatan, jika dilihat dari laporan yang ada, fasilitas tempat kursus di kecamatan Kemayoran masih sangat terbatas. Ini masih perlu ditingkatkan dan diperhatikan lagi. Untuk kelurahan Harapan Mulya dan Cempaka Baru tidak ada satupun tempat kursus

8

HOTEL & RESTORAN

Kecamatan Kemayoran terdapat 3 hotel berbintang, 19 hotel non bintang dan 525 kedai makanan.

Jakarta Pusat menjadi salah satu tempat tujuan utama wisatawan baik domestik maupun mancanegara. Untuk menunjang tingginya tingkat kunjungan ke Jakarta Pusat khususnya Kecamatan Kemayoran sebagai pusat perbelanjaan dan perkantoran, diperlukan ketersediaan sarana akomodasi yang memadai. Sarana akomodasi tersebut antara lain hotel dan restoran.



Pada tahun 2015 di Kecamatan Kemayoran terdapat 4 hotel berbintang dan 19 hotel non bintang serta jumlah keseluruhan restoran dan rumah makan yang ada berjumlah 525.



Jumlah Hotel, dan Restoran Menurut Kelurahan, 2015

Kelurahan	Hotel Bintang	Hotel Non Bintang	Kedai Makanan
(1)	(2)	(3)	(4)
Harapan Mulya	-	-	50
Cempaka Baru	-	1	37
Sumur Batu	-	-	205
Serdang	-	-	60
Utan Panjang	-	2	23
Kebon Kosong	1	4	80
Kemayoran	1	7	50
Gunung Sahari Selatan	2	5	20
Jumlah	4	19	525

Sumber: Laporan Tahunan Kecamatan Kemayoran

9

PEREKONOMIAN

ITC Cempaka Mas dan PRJ Kemayoran merupakan ikon perekonomian kemayoran yang terbaik.



Kecamatan Kemayoran terkenal akan pusat perbelanjaannya. Di Kemayoran terdapat beberapa macam pasar. Dua diantaranya yang menjadi pusat perhatian warga kemayoran ataupun warga lainnya adalah ITC Cempaka Mas yang terletak di Kelurahan Sumur Batu dan PRJ Kemayoran yang terletak di wilayah Kelurahan Kemayoran.

Di wilayah Kemayoran terdapat 12 pasar tanpa bangunan, 54 mini market, 23 restoran, 525 kedai dan 636 toko kelontong.

Jumlah Pasar Menurut Jenis dan Kelurahan, 2015

Kelurahan	Pasar Tanpa Bangunan	Mini Market	Restoran/ Rumah Makan	Warung/Kedai Makanan Minuman	Toko/Warung Kelontong
(1)	(2)	(3)	(4)	(5)	(6)
Harapan Mulya	1	5	-	50	25
Cempaka Baru	-	10	-	37	54
Sumur Batu	1	8	20	205	120
Serdang	1	7	—	60	80
Utun Panjang	2	8	-	23	212
Kebon Kosong	1	11	-	80	30
Kemayoran	1	3	1	50	20
Gunung Sahari Selatan	5	2	2	20	95
Jumlah	12	54	23	525	636

Sumber: Laporan Tahunan Kecamatan Kemayoran

DATA

MENCERDASKAN BANGSA



BADAN PUSAT STATISTIK

KOTA ADMINISTRASI JAKARTA PUSAT

Jl. Tanah Abang I No.1 Blok C Lt. 5 Jakarta 10160

Telp. 021-34830268/3519238 Email : bps3173@gmail.com