

BERITA RESMI STATISTIK

2 Mei 2023



Panen Raya Padi dan Komoditas Hortikultura

- ▶ **Panen raya komoditas hortikultura sepanjang Maret-April**, seperti cabai merah, cabai rawit, dan bawang merah, di berbagai daerah sentra produksi, antara lain di Mojokerto, Kediri, Padang Panjang, Banyuwangi, Temanggung, Brebes, Nganjuk, Bima, Enrekang, Solok, dan Garut.
- ▶ **Panen raya padi sepanjang Maret-April** di daerah sentra produksi: Karawang, Indramayu, Ngawi, Lamongan, Grobogan, Sragen, Bone, dll.

Penyesuaian Harga BBM pada 1 April 2023

- ↓ **Pertamax Turbo** turun Rp100/liter
- ↓ **Pertamina Dex** turun Rp 450 s.d. Rp 750/liter
- ↓ **Dexlite** turun Rp 700/liter

(Sumber: Pertamina)

Bulan Ramadan dan Lebaran di bulan April 2023

- ▶ **Bulan Ramadan** pada 3 minggu pertama April 2023
- ▶ Hari raya **Idul Fitri** jatuh pada 22 April 2023.

Arus Mudik dan Balik Lebaran 2023

- ▶ Pergerakan masyarakat selama **periode lebaran 2023 mencapai 26,30 juta pergerakan, naik sebesar 45 persen dibanding periode lebaran 2022**. Kenaikan tertinggi pada moda transportasi Jalan Arteri.
- ▶ Selama periode lebaran 2023, perjalanan didominasi oleh **angkutan pribadi melalui jalan tol dan arteri**.

Pergerakan* Masyarakat Berdasarkan Moda Transportasi Selama Lebaran 2022 dan 2023 (juta pergerakan)

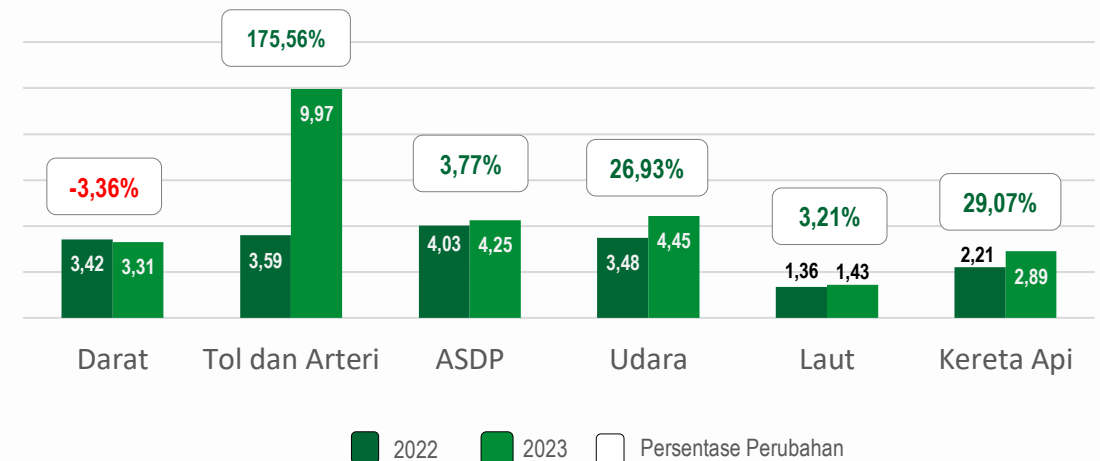

Keterangan:

arus mudik: periode H-8 hingga H2

arus balik: periode H2 hingga H+8

*) Pergerakan penumpang, kecuali tol dan arteri (pergerakan moda angkutan)

Sumber: diolah dari siasati.dephub.go.id per 2 Mei 2023 08.10



BADAN PUSAT STATISTIK

Penyedia
Data Statistik
Berkualitas untuk
Indonesia Maju

BERITA RESMI STATISTIK

2 Mei 2023

1

Inflasi

2

Nilai Tukar Petani

3

Indeks Harga Perdagangan Besar

4

Pariwisata dan Transportasi



BADAN PUSAT STATISTIK

ST2023
SENSUS PERTANIAN

INFLASI

PERKEMBANGAN INDEKS HARGA KONSUMEN

No. 28/05/Th. XXVI, 2 Mei 2023

INFLASI APRIL 2023

Inflasi Bulan ke Bulan

(April 2023 terhadap Maret 2023)

0,33%

Inflasi Tahun ke Tahun

(April 2023 terhadap April 2022)

4,33%

Inflasi Tahun Kalender

(April 2023 terhadap Desember 2022)

1,01%

Perkembangan inflasi bulan ke bulan (%)

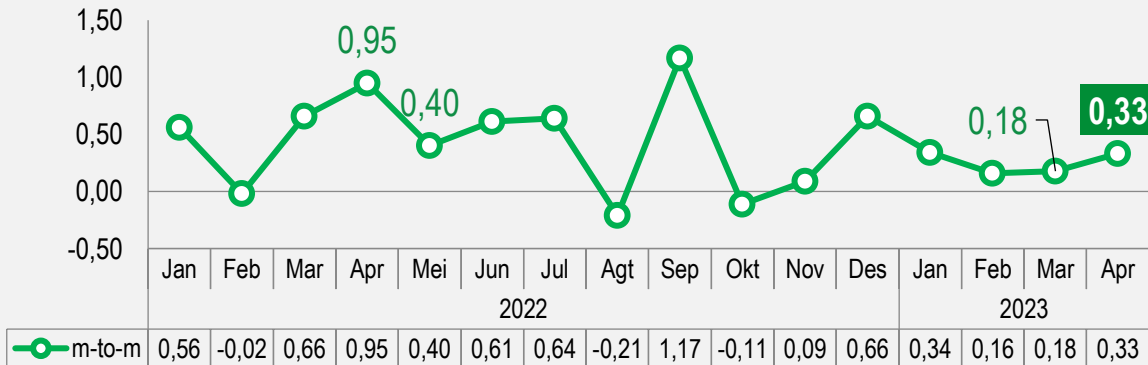

Tingkat inflasi bulanan April 2023 ini **lebih tinggi** dibandingkan dengan inflasi di Bulan Maret 2023

Inflasi Berdasarkan Kelompok Pengeluaran (*m-to-m*, %)

Rincian	Inflasi	Andil Inflasi
INFLASI UMUM	0,33	0,33
1. Makanan, Minuman, dan Tembakau	0,34	0,09
2. Pakaian dan Alas Kaki	0,61	0,03
3. Perumahan, Air, Listrik, dan Bahan Bakar Rumah Tangga	0,07	0,01
4. Perlengkapan, Peralatan, dan Pemeliharaan Rutin Rumah Tangga	0,23	0,01
5. Kesehatan	0,26	0,01
6. Transportasi	0,84	0,11
7. Informasi, Komunikasi, dan Jasa Keuangan	-0,02	-0,00*
8. Rekreasi, Olahraga, dan Budaya	0,05	0,00*
9. Pendidikan	0,00	0,00*
10. Penyediaan Makanan dan Minuman/Restoran	0,34	0,03
11. Perawatan Pribadi dan Jasa Lainnya	0,68	0,04

Keterangan: *) bernilai sangat kecil

PERKEMBANGAN INFLASI DI BULAN RAMADAN DAN LEBARAN



Tingkat inflasi 2019-2023 (m-to-m, %)

Keterangan: Periode Ramadan dan Lebaran

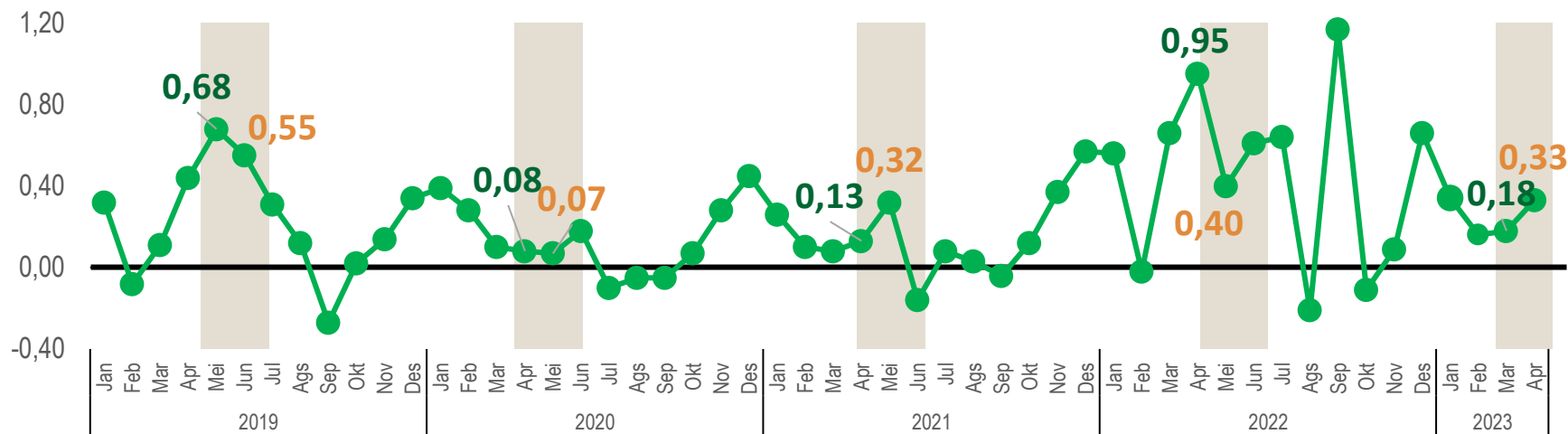

Inflasi pada Ramadan dan lebaran 2023 **relatif lebih rendah** dibandingkan lebaran 2022, yang dipengaruhi:

- ▶ Pasokan komoditas hortikultura yang relatif terjaga, ditopang aktivitas panen sepanjang Maret-April. **Deflasi cabai merah dan cabai rawit meredam tingkat inflasi umum.**
- ▶ Andil inflasi beberapa **komoditas pangan yang relatif lebih rendah** dibandingkan momen lebaran pada tahun-tahun sebelumnya.

Komoditas dengan andil terbesar di bulan-bulan perayaan lebaran

Andil Juni 2019

Cabai Merah	0,20%
Ikan Segar	0,05%
Tomat Sayur	0,04%
Bayam	0,02%
Nasi Dengan Lauk	0,02%
Emas Perhiasan	0,02%

Andil Mei 2020

Tarif Angkutan Udara	0,08%
Bawang Merah	0,06%
Daging Ayam Ras	0,03%
Tarif Kereta Api	0,02%
Rokok Kretek Filter	0,01%
Daging Sapi	0,01%

Andil Mei 2021

Tarif Angkutan udara	0,04%
Daging Ayam Ras	0,04%
Ikan segar	0,04%
Jeruk	0,02%
Minyak Goreng	0,02%
Daging Sapi	0,02%

Andil Mei 2022

Tarif Angkutan Udara	0,07%
Telur Ayam Ras	0,05%
Ikan Segar	0,04%
Bawang Merah	0,04%
Nasi Dengan Lauk	0,01%
Daging Sapi	0,01%

Andil April 2023

Tarif Angkutan Udara	0,06%
Tarif Angkutan Antar Kota	0,03%
Emas Perhiasan	0,02%
Daging Ayam Ras	0,02%
Beras	0,02%
Rokok Kretek Filter	0,02%



INFLASI APRIL 2023 MENURUT WILAYAH (*m-to-m*)

Inflasi di 32 kota IHK lebih tinggi dari inflasi nasional



77 kota mengalami inflasi

13 kota mengalami deflasi

Sumatera

Inflasi Tertinggi:
Kota Pangkal Pinang (**0,58%**)
Deflasi Terdalam:
Meulaboh (**-0,70%**)

Jawa

Inflasi Tertinggi:
Kota Tangerang (**0,68%**)
Inflasi Terendah:
Kota Kediri (**0,13%**)

Kalimantan

Inflasi Tertinggi:
Kota Tarakan (**0,58%**)
Inflasi Terendah:
Kota Banjarmasin (**0,07%**)

Bali Nusra

Inflasi Tertinggi:
Waingapu (**0,76%**)
Deflasi Terdalam:
Singaraja (**-0,22%**)

Maluku Papua

Inflasi Tertinggi:
Kota Jayapura (**1,44%**)
Inflasi Terendah:
Kota Sorong (**0,01%**)

Sulawesi

Inflasi Tertinggi:
Kota Kendari (**0,46%**)
Deflasi Terdalam:
Mamuju (**-0,18%**)

Komoditas Penyumbang Inflasi Kota Jayapura

Komoditas	Andil (%)
1. Tarif Angkutan Udara	0,81
2. Ikan Segar	0,19
3. Tomat	0,14
4. Beras	0,06
5. Rokok Kretek Filter	0,05
6. Cabai Rawit	0,03

Inflasi Tertinggi: Kota Jayapura (1,44%)

Deflasi Terdalam: Meulaboh (-0,70%)

Inflasi di atas inflasi nasional
 Inflasi di bawah inflasi nasional
 Deflasi

INFLASI REGIONAL KOTA DESTINASI MUDIK SELAMA PERIODE LEBARAN (% , *m-to-m*)



- ✓ Kota tujuan arus mudik dan balik tahun ini tersebar di Provinsi Jawa Barat, Jawa Tengah, DIY, Jawa Timur, dan wilayah Sumatera.
- ✓ Secara umum, inflasi selama periode mudik lebaran 2023 di kota-kota destinasi mudik lebih rendah dibandingkan periode mudik lebaran tahun lalu.
- ✓ Komoditas utama penyebab inflasi di sebagian besar kota tujuan mudik adalah tarif angkutan dan beberapa komoditas makanan.

■ Inflasi Mei 2022
■ Inflasi April 2023

Komoditas Penyumbang Deflasi dan Inflasi Kota Destinasi Mudik Lebaran 2023

Kab/Kota	Komoditas dan Andil (%)	Kab/Kota	Komoditas dan Andil (%)
Medan	Cabai Merah (-0,17%), Ikan Segar (-0,11%), Tomat (-0,10%), Daging Ayam Ras (-0,05%), Bawang Merah (-0,04%), Cabai Rawit (-0,04%)	Purwokerto	Daging Ayam Ras (0,04%); Angkutan Antar Kota (0,03%); Beras (0,03%); Tarif Kereta Api (0,02%); dan Emas Perhiasan (0,02%)
Padang	Cabai Merah (-0,22%), Beras (-0,03%), Bawang Merah (-0,02%), Mangga (-0,01%), Kangkung (-0,01%), Kentang (-0,01%), Cabai Rawit (-0,01%)	Surakarta	Sewa Rumah (0,08%); Daging Ayam Ras (0,05%); Angkutan Antar Kota (0,03%); Beras (0,03%); dan Emas Perhiasan (0,02%)
Bandar Lampung	Angkutan Antar Kota (0,06%); Obat dengan Resep (0,04%); Kendaraan Carter/Rental (0,04%); Bawang Merah (0,04%); dan Daging Ayam Ras (0,03%)	Semarang	Daging Ayam Ras (0,04%); Rokok Kretek Filter (0,03%); Mobil (0,03%); Angkutan Antar Kota (0,03%); dan Tarif Kereta Api (0,02%)
Palembang	Angkutan Udara (0,10%); Angkutan Antar Kota (0,09%); Telur Ayam Ras (0,03%); Daging Ayam Ras (0,03%); dan Ikan Patin (0,02%)	Yogyakarta	Angkutan Udara (0,07%); Rokok Kretek Filter (0,03%); Emas Perhiasan (0,02%); Tarif Kereta Api (0,02%); dan Kembang Kol (0,01%)
Bandung	Kontrak Rumah (0,03%); Nasi dengan Lauk (0,03%); Sewa Rumah (0,03%); Daging Ayam Ras (0,03%); dan Emas Perhiasan (0,02%)	Malang	Angkutan Udara (0,16%); Daging Ayam Ras (0,07%); Beras (0,06%); Emas Perhiasan (0,03%); dan Biaya Keamanan (0,02%)
Tasikmalaya	Tarif Air Minum PAM (0,15%); Angkutan Antar Kota (0,05%); Minyak Goreng (0,04%); Jeruk (0,04%); dan Daging Ayam Ras (0,04%)	Surabaya	Beras (0,04%); Daging Ayam Ras (0,03%); Emas Perhiasan (0,02%); Rokok Kretek Filter (0,02%); dan Semangka (0,01%)



INFLASI APRIL 2023 (y-on-y)

Tingkat inflasi tahunan lebih rendah dibanding bulan sebelumnya



Inflasi Tahun ke Tahun

(April 2023 terhadap April 2022)

4,33%

Perkembangan inflasi tahun ke tahun (%)

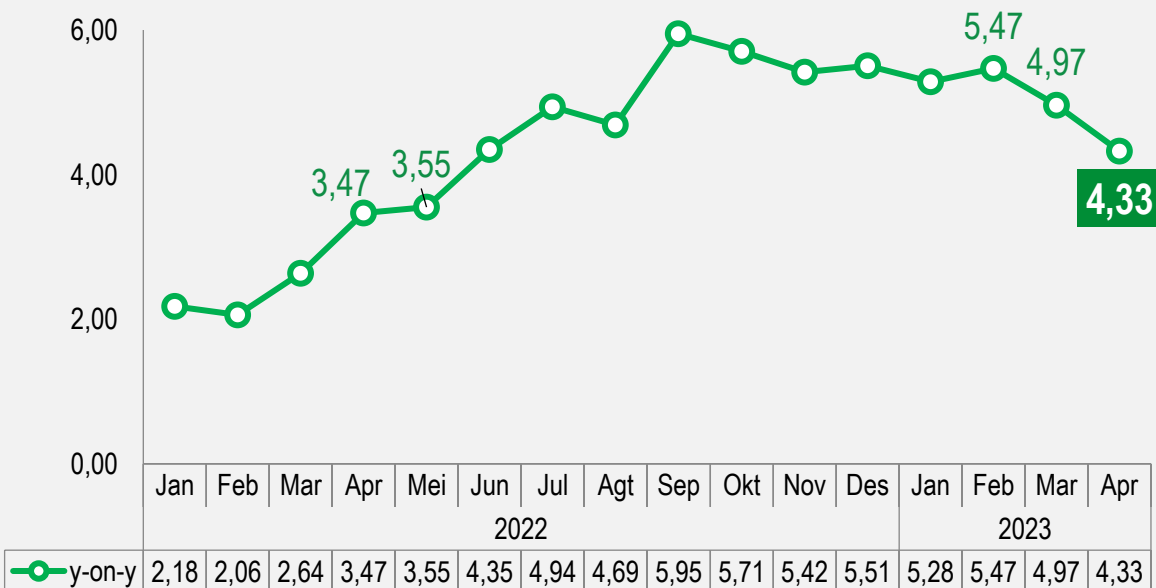

Inflasi Berdasarkan Kelompok (y-on-y,%)

Rincian	Inflasi	Andil Inflasi
INFLASI UMUM	4,33	4,33
1. Makanan, Minuman, dan Tembakau	4,58	1,20
2. Pakaian dan Alas Kaki	1,80	0,10
3. Perumahan, Air, Listrik, dan Bahan Bakar Rumah Tangga	2,53	0,49
4. Perlengkapan, Peralatan, dan Pemeliharaan Rutin Rumah Tangga	3,27	0,20
5. Kesehatan	2,60	0,07
6. Transportasi	11,96	1,45
7. Informasi, Komunikasi, dan Jasa Keuangan	-0,25	-0,01
8. Rekreasi, Olahraga, dan Budaya	2,38	0,05
9. Pendidikan	2,75	0,15
10. Penyediaan Makanan dan Minuman/Restoran	3,79	0,34
11. Perawatan Pribadi dan Jasa Lainnya	4,67	0,29

INFLASI APRIL 2023 MENURUT WILAYAH (*y-on-y*)

Inflasi di 51 kota IHK lebih tinggi dari inflasi nasional



Seluruh kota mengalami inflasi

Sumatera

Inflasi Tertinggi:
Kota Dumai (**5,29%**)

Inflasi Terendah:
Kota Pangkal Pinang (**2,78%**)

Jawa

Inflasi Tertinggi:
Sumenep (**5,90%**)

Kalimantan

Inflasi Tertinggi:
Kotabaru (**6,75%**)

Inflasi Tertinggi:
Luwuk (**5,63%**)

Maluku Papua

Inflasi Tertinggi:
Kota Tual (**6,15%**)

Bali Nusra

Inflasi Tertinggi:
Maumere (**5,87%**)

Komoditas Penyumbang Inflasi Kotabaru

Komoditas	Andil (%)
1. Tarif Angkutan Udara	1,35
2. Beras	1,10
3. Bensin	0,79
4. Rokok Kretek Filter	0,57
5. Bahan Bakar Rumah Tangga	0,52
6. Telur Ayam Ras	0,33
7. Daging Ayam Ras	0,19



Inflasi Tertinggi: Kotabaru (6,75%)

Inflasi Terendah: Kota Pangkal Pinang (2,78%)

Inflasi di atas inflasi nasional
 Inflasi di bawah inflasi nasional



INFLASI APRIL 2023 MENURUT KOMPONEN (*y-on-y*)

Inflasi tahunan menurut komponen secara dominan disumbang oleh komponen harga diatur pemerintah



Inflasi berdasarkan Komponen (%)

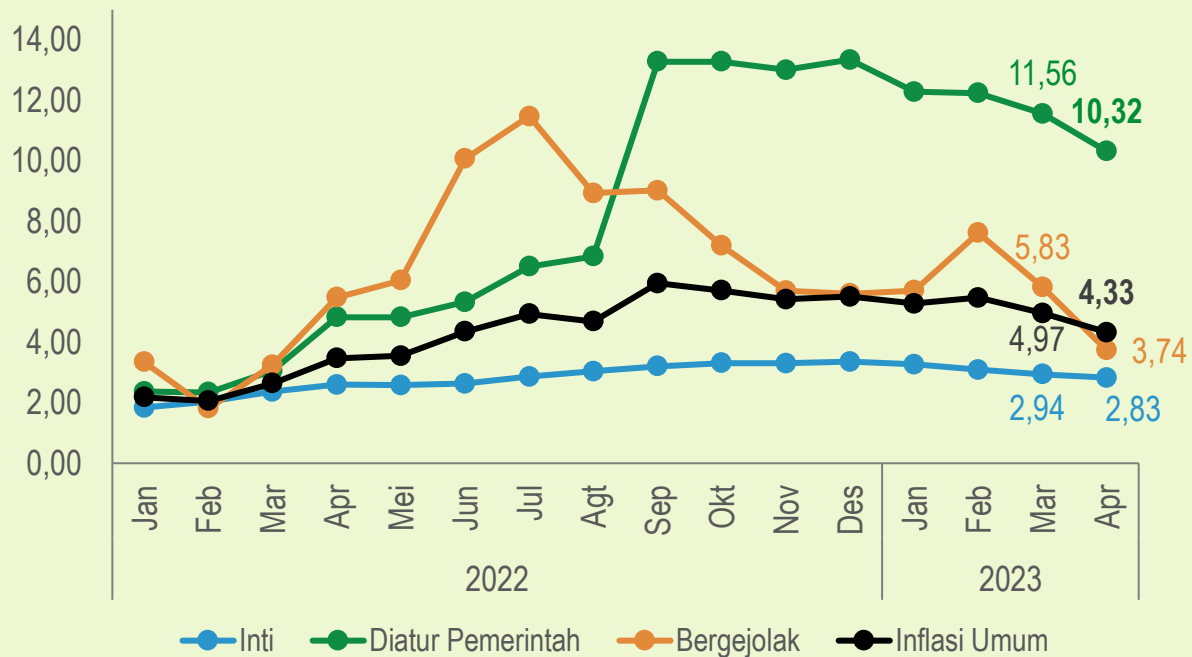

Andil Inflasi berdasarkan Komponen (%)

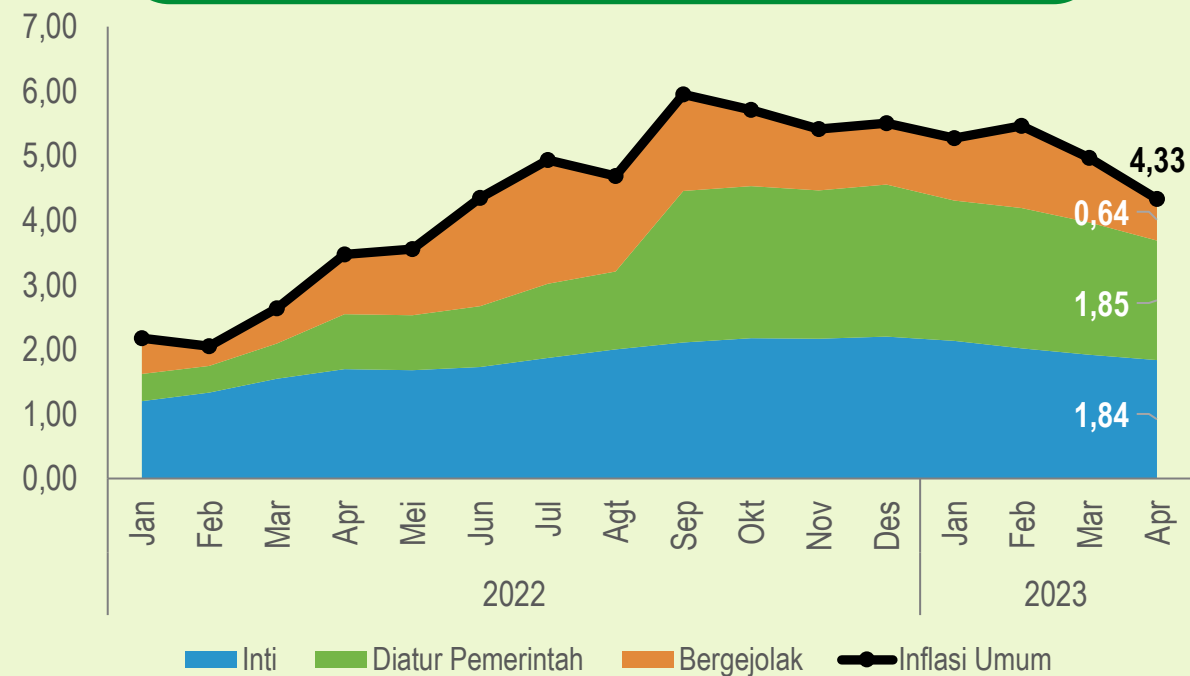

- ▶ Tekanan inflasi **komponen Harga Diatur Pemerintah secara tahunan masih tinggi namun menunjukkan tren penurunan sejak Januari 2023**. Komoditas yang dominan memberikan andil inflasi selama setahun terakhir adalah **bensin, rokok kretek filter, tarif angkutan udara, bahan bakar rumah tangga, dan tarif angkutan dalam kota**.
- ▶ Tekanan inflasi tahunan **komponen Harga Bergejolak lebih rendah dibandingkan bulan sebelumnya**. Komoditas yang dominan memberikan andil inflasi selama setahun terakhir adalah beras, telur ayam ras, dan bawang merah.
- ▶ **Komponen inti secara tahunan memberikan andil yang cukup signifikan**. Komoditas yang dominan memberikan andil inflasi diantaranya adalah tarif kontrak rumah, sewa rumah, biaya perguruan tinggi, upah asisten rumah tangga, emas perhiasan, dan nasi dengan lauk

RINGKASAN INFLASI APRIL 2023



Pada April 2023, terjadi inflasi bulanan (*m-to-m*) **sebesar 0,33%**, lebih tinggi dibanding inflasi bulanan Maret 2023 yang sebesar 0,18%. Namun demikian, tingkat inflasi bulanan April 2023 lebih rendah dibanding inflasi pada bulan yang sama tahun lalu (0,95%).



Secara tahunan (*y-on-y*), inflasi April 2023 **mencapai 4,33%**, lebih rendah dibanding inflasi tahunan Maret 2023 yang sebesar 4,97%, tetapi lebih tinggi dibanding inflasi tahunan April 2022 (3,47%).



Penyumbang utama inflasi bulanan di antaranya adalah komoditas **tarif angkutan udara, tarif angkutan antar kota, emas perhiasan, daging ayam ras, beras, dan rokok kretek filter.**



Penyumbang utama inflasi tahunan di antaranya adalah komoditas **bensin, beras, rokok kretek filter, tarif angkutan udara, dan bahan bakar rumah tangga.**



BADAN PUSAT STATISTIK

ST2023
SENSUS PERTANIAN

NILAI TUKAR PETANI

NILAI TUKAR PETANI, HARGA PRODUSEN GABAH DAN BERAS

No. 30/05/Th. XXVI, 2 Mei 2023

PERKEMBANGAN NILAI TUKAR PETANI (NTP)

April 2023 (m-to-m)

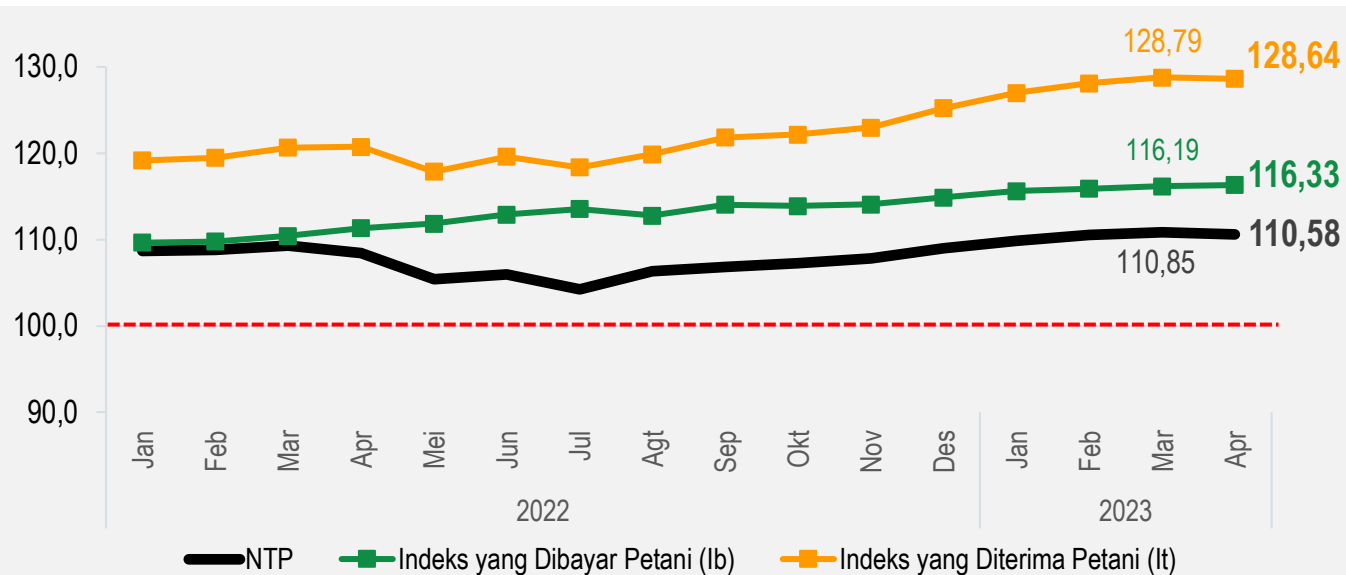

NTP Subsektor	Mar'23	Apr'23	Perubahan (%)
Tanaman Pangan (NTPP)	103,83	104,06	↑ 0,22
Hortikultura (NTPH)	113,16	109,11	↓ -3,58
Tanaman Perkebunan Rakyat (NTPR)	129,47	129,06	↓ -0,32
Peternakan (NTPT)	100,34	101,07	↑ 0,73
Perikanan (NTNP)	105,47	106,31	↑ 0,79
✓ Nelayan (NTN)	105,58	106,52	↑ 0,89
✓ Pembudidaya Ikan (NTPi)	105,30	105,96	↑ 0,64

NTP
April 2023

110,58



-0,24%
dibandingkan Maret 2023

Indeks Harga
Terima Petani (It)

128,64

↓ -0,12%

Komoditas Penyumbang:

- ✓ Kelapa Sawit
- ✓ Cabai Merah
- ✓ Cabai Rawit
- ✓ Bawang Merah

Indeks Harga
Bayar Petani (Ib)

116,33

↑ 0,13%

Komoditas Penyumbang:

- ✓ Rokok Kretek Filter
- ✓ Beras
- ✓ Tomat Sayur
- ✓ Rokok Kretek

Keterangan: Angka NTP yang tersaji dalam grafik dihitung berdasarkan tahun dasar 2018



PERKEMBANGAN NILAI TUKAR USAHA PETANI (NTUP)

April 2023 (m-to-m)

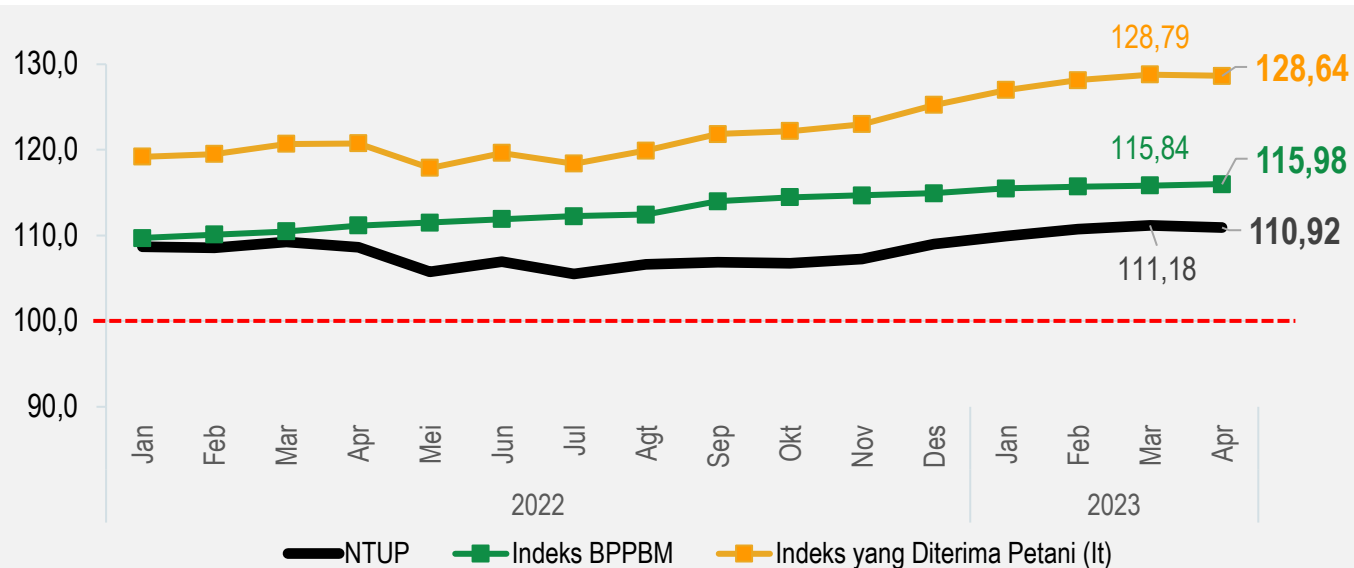

NTUP Subsektor	Mar'23	Apr'23	Perubahan (%)
Tanaman Pangan	104,51	104,74	↑ 0,23
Hortikultura	114,36	110,35	↓ -3,51
Tanaman Perkebunan Rakyat	128,01	127,52	↓ -0,38
Peternakan	101,44	102,21	↑ 0,76
Perikanan	106,31	107,18	↑ 0,82
✓ Nelayan	106,41	107,40	↑ 0,93
✓ Pembudidaya Ikan	106,14	106,84	↑ 0,66

NTUP
April 2023

110,92



-0,24%
dibandingkan Maret 2023

Indeks Harga
Terima Petani (It)

128,64

↓ -0,12%

Komoditas Penyumbang:

- ✓ Kelapa Sawit
- ✓ Cabai Merah
- ✓ Cabai Rawit
- ✓ Bawang Merah

Indeks Biaya Produksi
dan Penambahan
Barang Modal (BPPBM)

115,98

↑ 0,12%

Komoditas Penyumbang:

- ✓ Upah Pemanenan
- ✓ Jagung Pipilan
- ✓ Upah Penanaman
- ✓ Upah Mencangkul

Keterangan: Angka NTUP yang tersaji dalam grafik dihitung berdasarkan tahun dasar 2018



PERUBAHAN NTP DAN NTUP MENURUT WILAYAH

April 2023 (m-to-m)

Perubahan NTP (%)

- ↑ 18 provinsi
- ↓ 16 provinsi

Kenaikan Tertinggi: Sumatera Selatan (1,50)
 Penurunan Terdalam: Riau (-2,42)

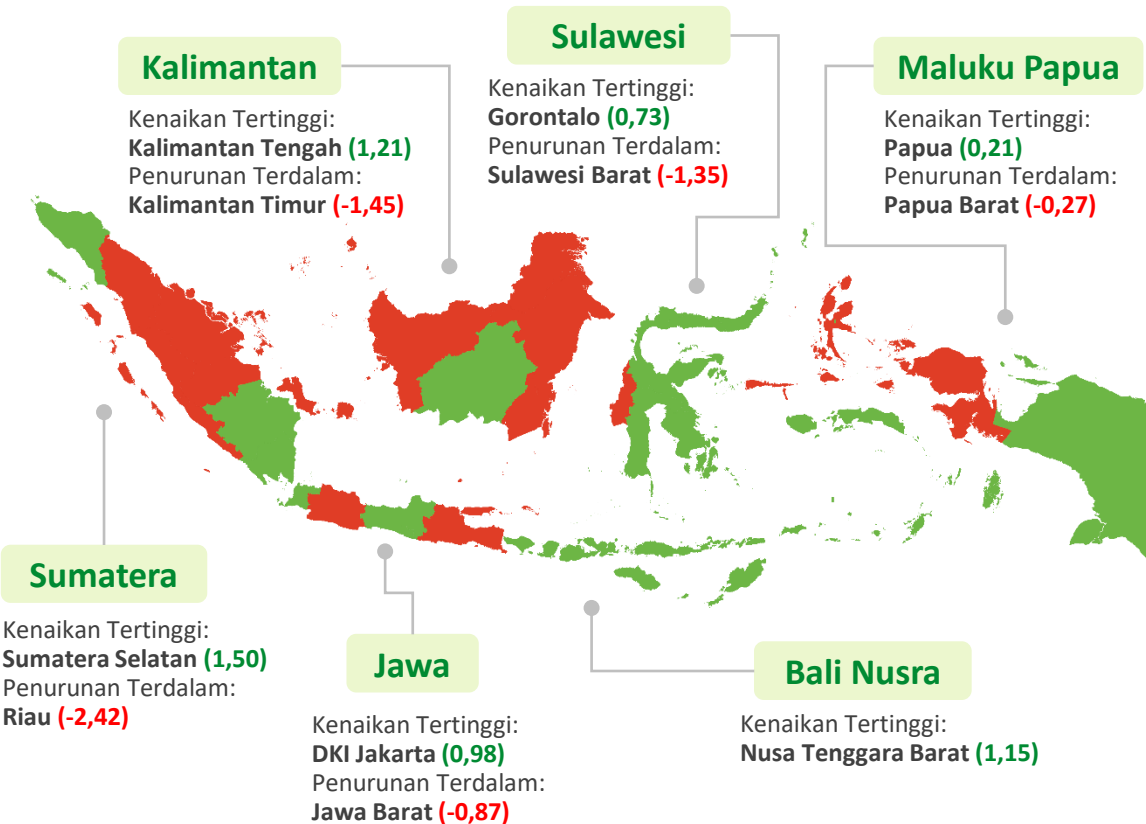

Perubahan NTUP (%)

- ↑ 16 provinsi
- ↓ 18 provinsi

Kenaikan Tertinggi: Sumatera Selatan (1,41)
 Penurunan Terdalam: Sulawesi Barat (-1,40)

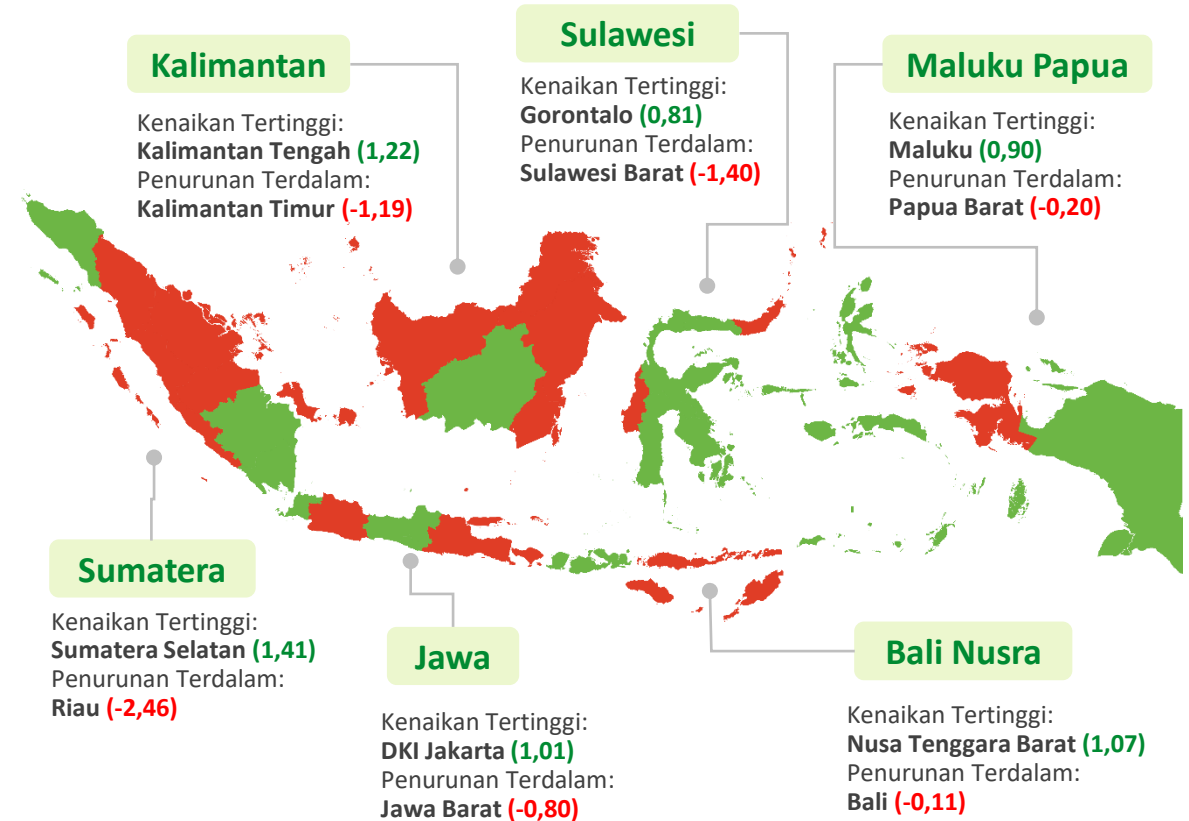

PERKEMBANGAN HARGA GABAH DAN BERAS



Harga gabah mengalami peningkatan jika dibandingkan dengan bulan sebelumnya.

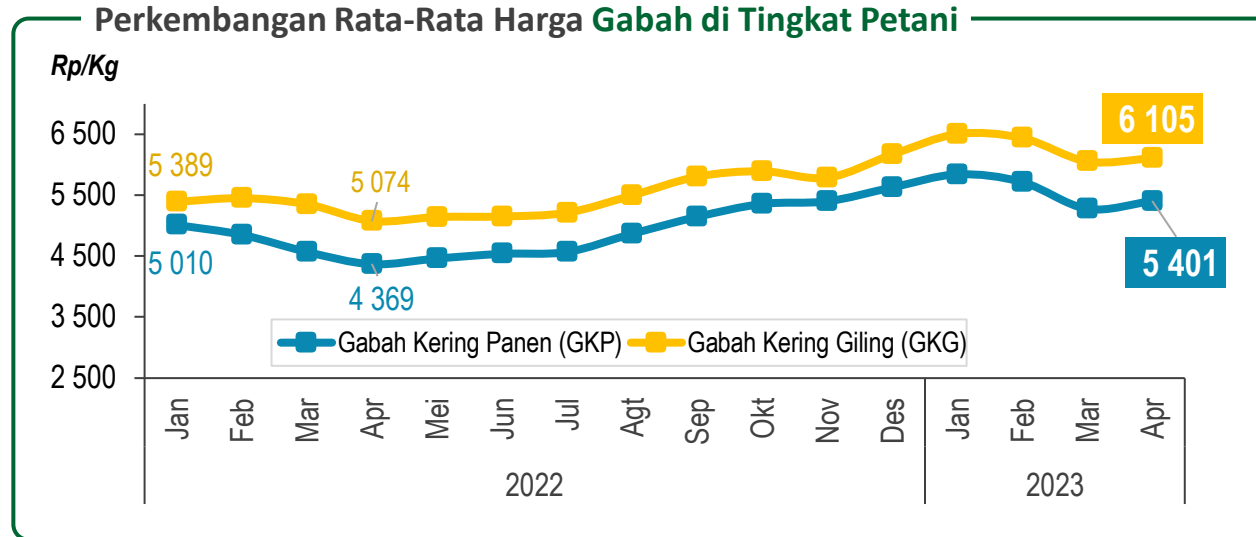

Perubahan Rata-Rata Harga Gabah di Tingkat Petani, April 2023

GKP	<i>m-to-m</i> :	↑ 2,40%
	<i>y-on-y</i> :	↑ 23,62%
GKG	<i>m-to-m</i> :	↑ 0,90%
	<i>y-on-y</i> :	↑ 20,32%



Harga beras di penggilingan kembali mengalami penurunan jika dibandingkan dengan bulan sebelumnya.

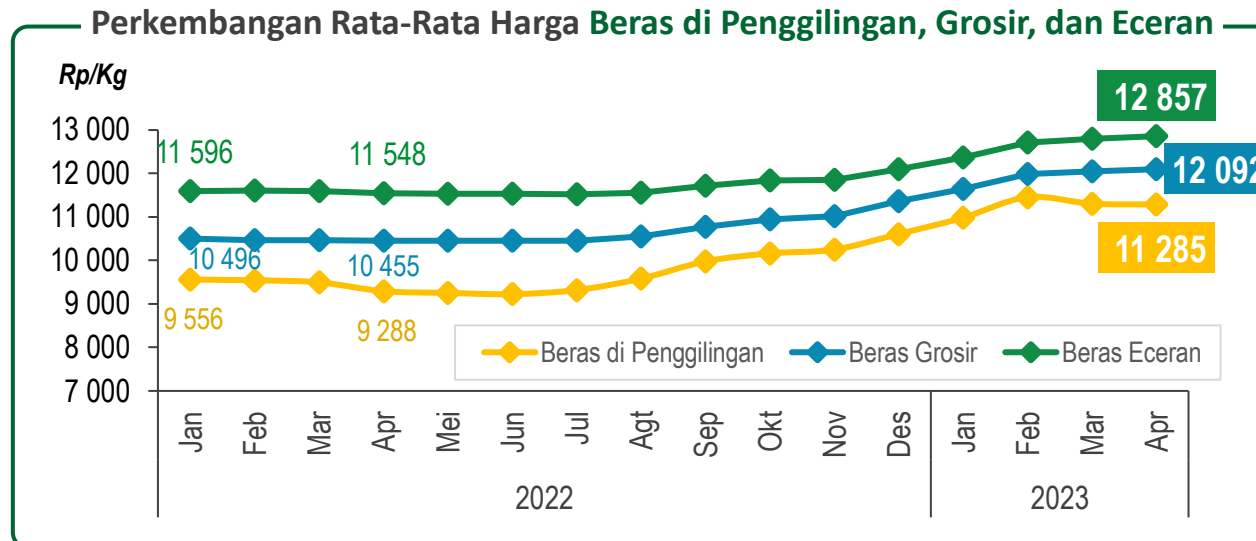

Perubahan Rata-Rata Harga Beras di Penggilingan, Grosir, dan Eceran, April 2023

Penggilingan	<i>m-to-m</i> :	↓ 0,14%
	<i>y-on-y</i> :	↑ 21,50%
Grosir	<i>m-to-m</i> :	↑ 0,42%
	<i>y-on-y</i> :	↑ 16,65%
Eceran	<i>m-to-m</i> :	↑ 0,55%
	<i>y-on-y</i> :	↑ 12,44%



BADAN PUSAT STATISTIK

ST2023
SENSUS PERTANIAN

I H P B

PERKEMBANGAN HARGA PERDAGANGAN BESAR

No. 29/05/Th. XXVI, 2 Mei 2023

INDEKS HARGA PERDAGANGAN BESAR (IHPB)

April 2023

Perkembangan Inflasi HPB Umum Nasional

Inflasi HPB Bulan ke Bulan

(April 2023 terhadap Maret 2023)

0,13%

Inflasi HPB Tahun ke Tahun

(April 2023 terhadap April 2022)

4,56%

Inflasi HPB Tahun Kalender

(April 2023 terhadap Desember 2022)

1,30%

Perkembangan Inflasi HPB Menurut Sektor

Pertanian

**Pertambangan
& Penggalian**

Industri

(m-to-m)

-0,21%

0,44%

0,20%

(y-on-y)

3,49%

9,93%

4,75%

Andil (m-to-m)

-0,03%

0,00%

0,16%

Series inflasi HPB bulan ke bulan (m-to-m, %)

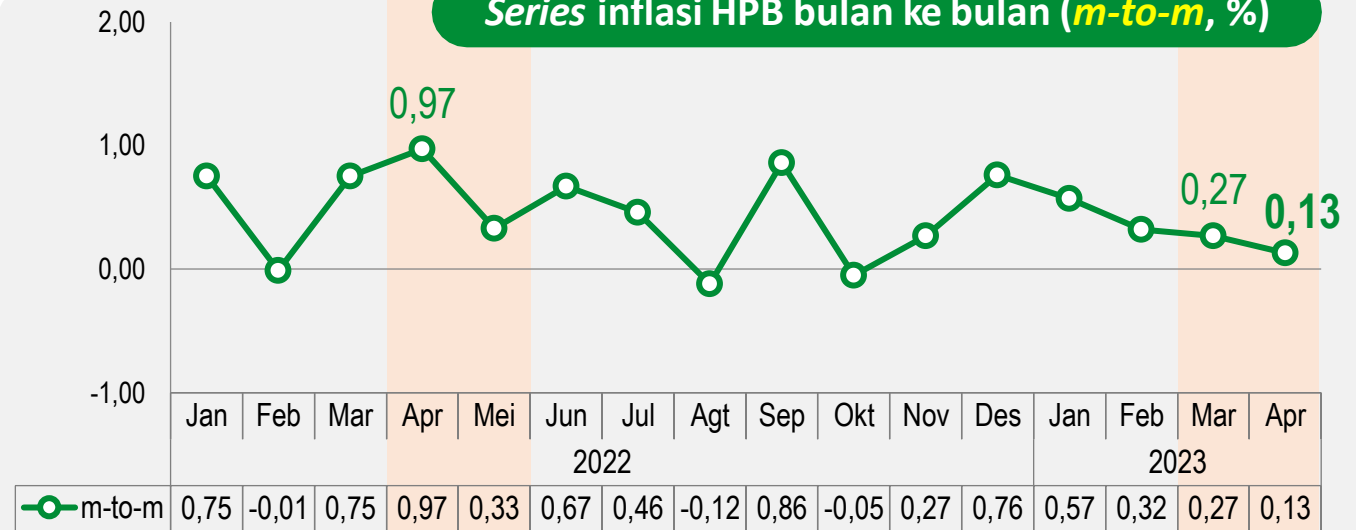

Series inflasi HPB tahun ke tahun (y-on-y, %)

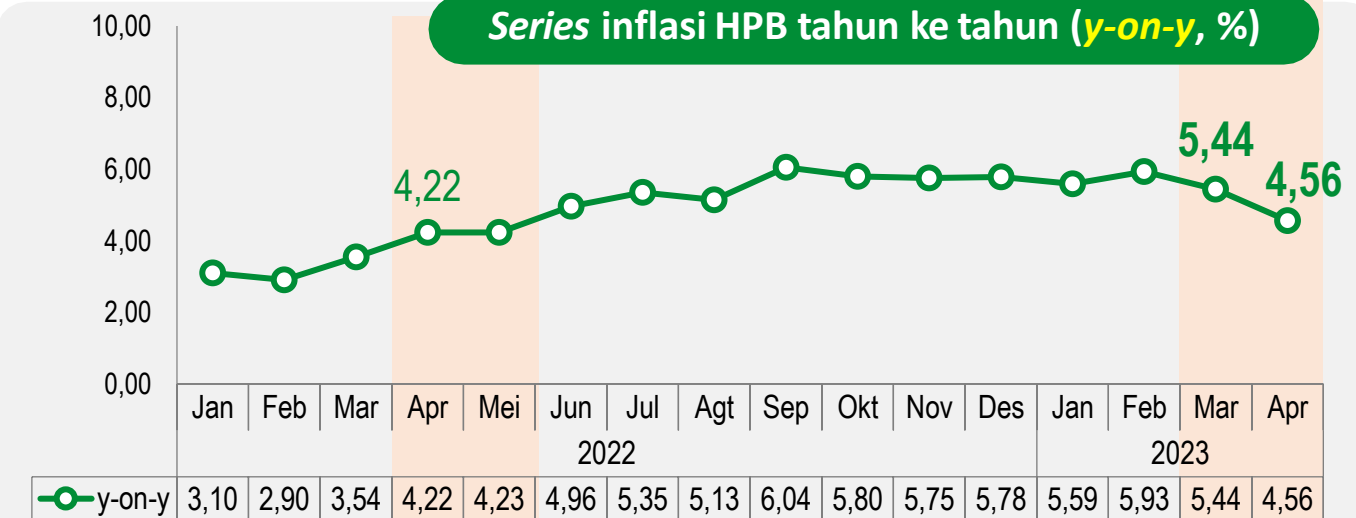

Keterangan: Bulan Ramadhan dan Idul Fitri

IHPB KELOMPOK BANGUNAN/KONSTRUKSI

April 2023

Perkembangan Inflasi HPB Kelompok Bangunan/Konstruksi

Inflasi HPB Bulan ke Bulan

(April 2023 terhadap Maret 2023)

-0,02%

Inflasi HPB Tahun ke Tahun

(April 2023 terhadap April 2022)

4,92%

Inflasi HPB Tahun Kalender

(April 2023 terhadap Desember 2022)

0,01%

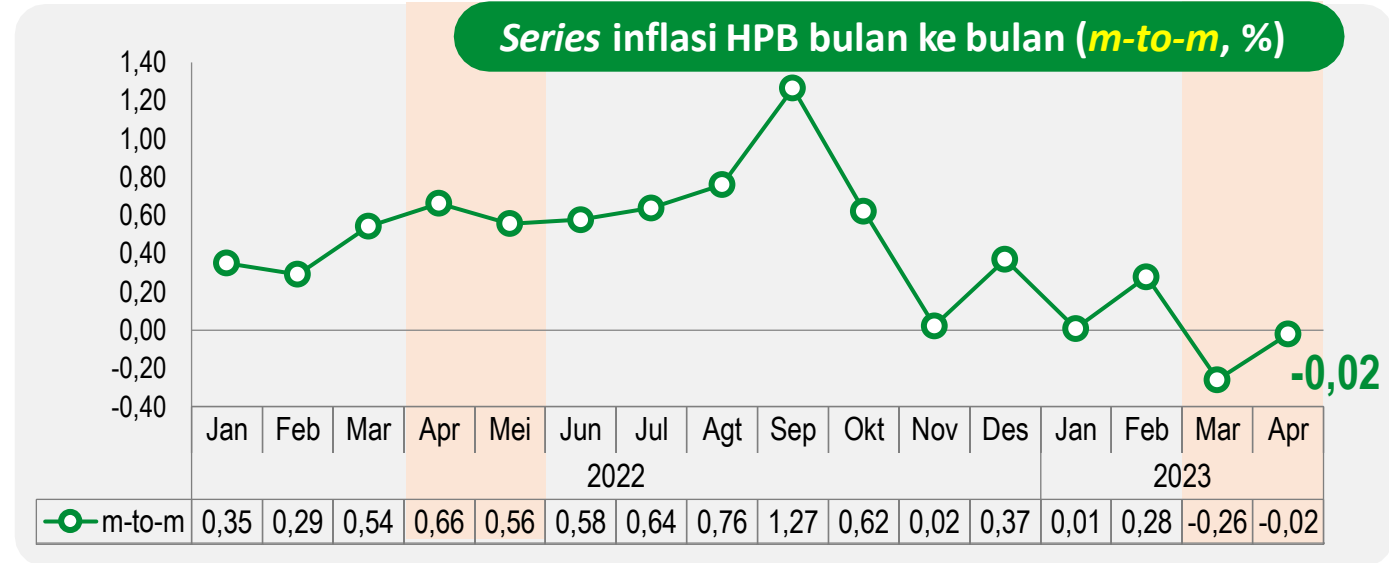

Perkembangan Inflasi HPB Menurut Jenis Bangunan

Bangunan
Tempat Tinggal
dan Bukan
Tempat Tinggal

Bangunan
Pekerjaan Umum
untuk Pertanian

Bangunan
Pekerjaan Umum
untuk Jalan,
Jembatan, dan
Pelabuhan

Bangunan dan
Instalasi Listrik,
Gas, Air Minum,
dan Komunikasi

Bangunan
Lainnya

(m-to-m) **0,10%** **0,14%** **-0,20%** **0,11%** **0,01%**

(y-on-y) **3,19%** **5,61%** **6,76%** **3,64%** **3,79%**

Andil (m-to-m) **0,03%** **0,02%** **-0,08%** **0,01%** **0,00%**

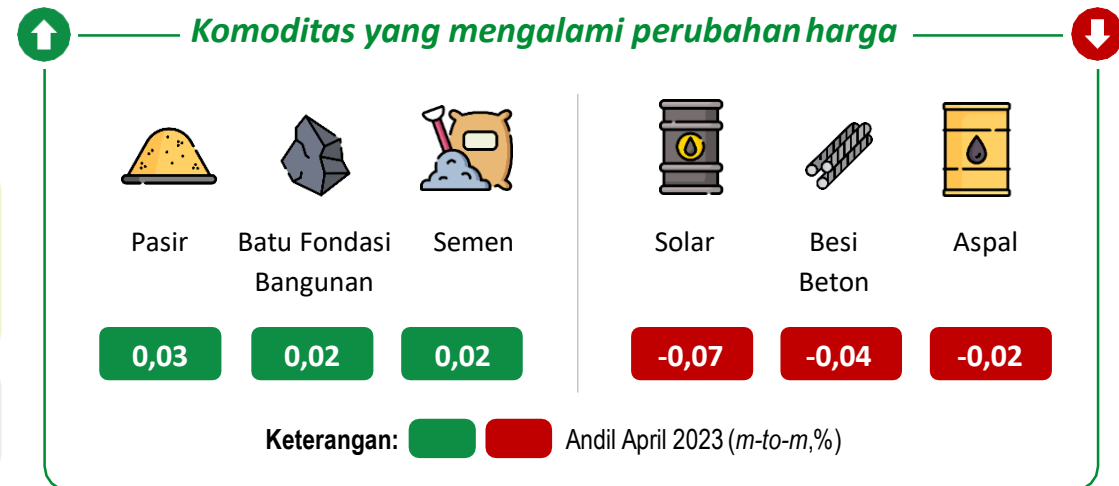



BADAN PUSAT STATISTIK

ST2023
SENSUS PERTANIAN

PARIWISATA TRANSPORTASI

No. 31/05/Th. XXVI, 2 Mei 2023 dan No. 33/05/Th. XXVI, 2 Mei 2023

KONSEP WISATAWAN

WISATAWAN:



Perjalanan dilakukan **di luar lingkungan sehari-hari**.



Melakukan perjalanan **melewati batas teritorial tertentu** (wisatawan mancanegara: masuk ke batas wilayah Indonesia; wisatawan nusantara: melewati batas kabupaten/kota).



Tidak dilakukan secara rutin.



Lama perjalanan **kurang dari 12 bulan**.



Bukan bertujuan untuk mendapatkan upah/gaji dari residen di tempat tujuan.

Tujuan Perjalanan

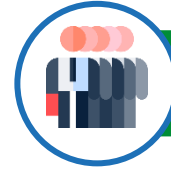

Bisnis/Pekerjaan



Mengunjungi Keluarga



Berlibur/Rekreasi



Keagamaan

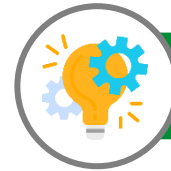

Pendidikan/
Kursus



Shopping/Belanja



Sumber Data:

Wisatawan Mancanegara: Ditjen. Imigrasi dan MPD
Wisatawan Nusantara: MPD

WISATAWAN MANCANEGERA (WISMAN)

Perkembangan Jumlah Kunjungan Wisman, 2019 – 2023 (Ribu Kunjungan)

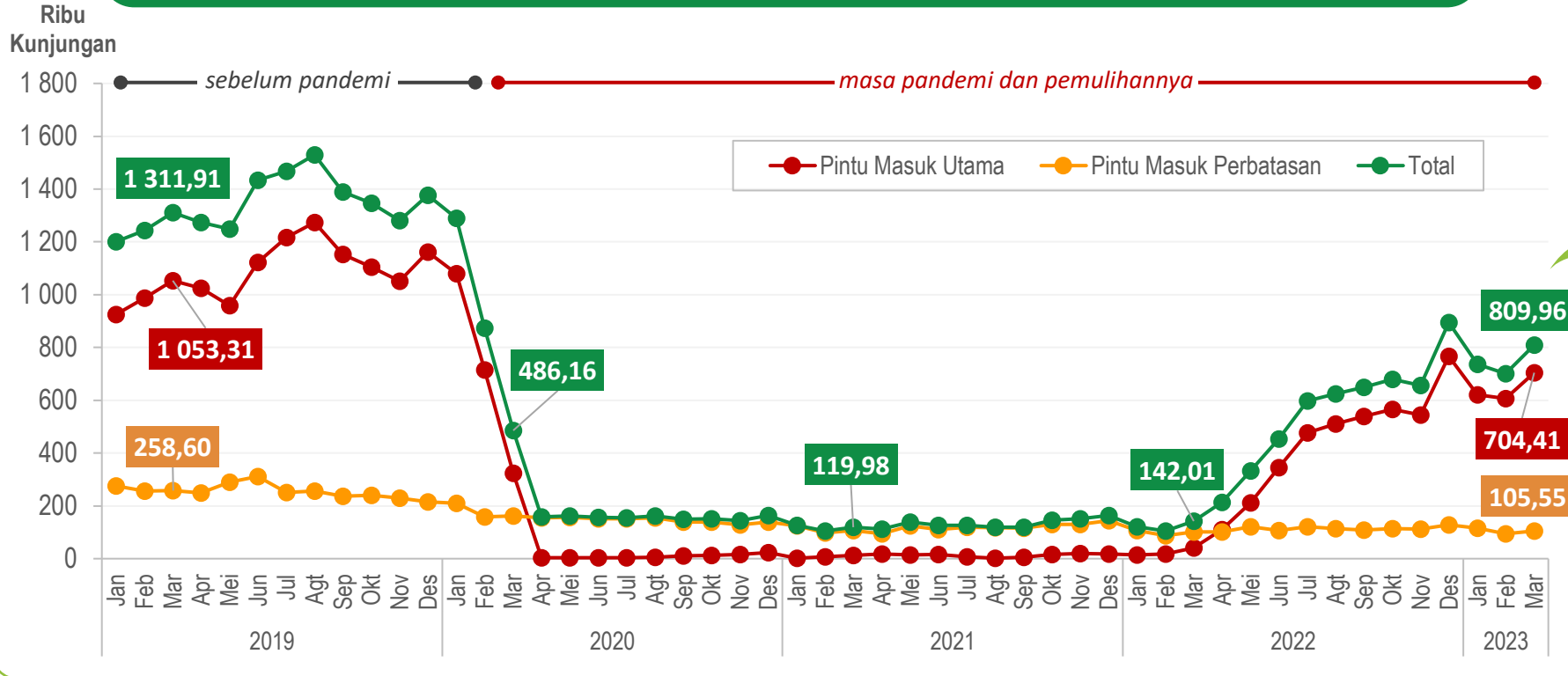

Maret 2023

Jumlah kunjungan wisman mencapai **809,96** ribu kunjungan

m-to-m ↑ **15,39%**

Maret 2023 dibandingkan Februari 2023

y-on-y ↑ **470,37%**

Maret 2023 dibandingkan Maret 2022



Statistik Wisatawan Mancanegara

Pintu Masuk Utama

Udara
melalui Bandar Udara Internasional

Laut
melalui Pelabuhan Internasional

Darat
melalui Pos Lintas Batas

Pintu Masuk Perbatasan

Perbatasan Darat

Perbatasan Laut

WISATAWAN MANCANEGARA (WISMAN)

Hingga Maret 2023 jumlah kunjungan wisman semakin mendekati level sebelum pandemi



Perkembangan Jumlah Kunjungan Wisman

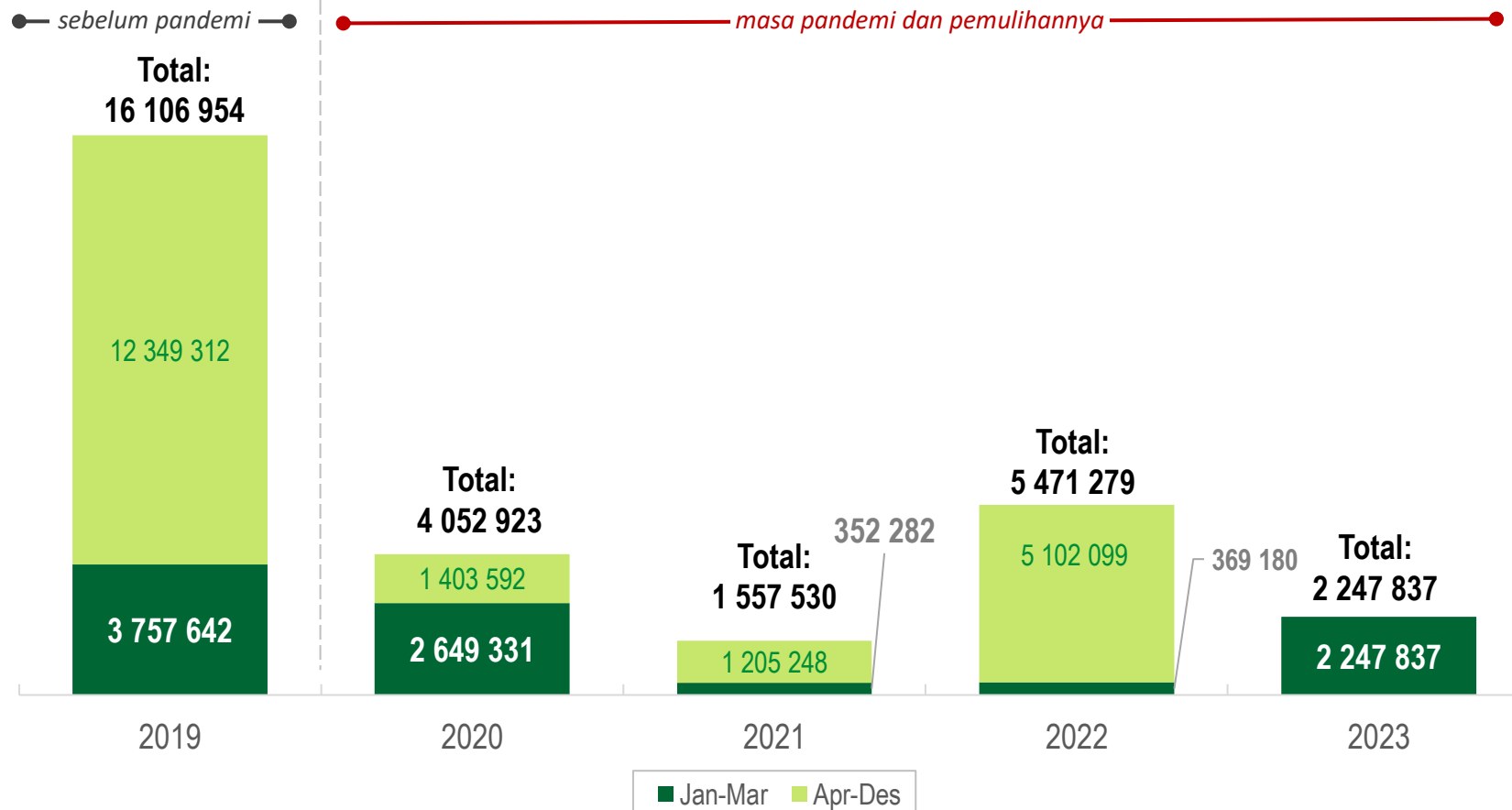

Hingga Maret 2023

Jumlah kunjungan wisman mencapai **2 247 837** kunjungan

= 41,08%

dari total kunjungan Wisman 2022

Secara kumulatif, kunjungan Wisman Januari-Maret 2023 meningkat sebesar **508,9 persen.**



KUNJUNGAN WISMAN MENURUT KEBANGSAAN

Distribusi Kunjungan Wisman Menurut Kebangsaan Maret 2023

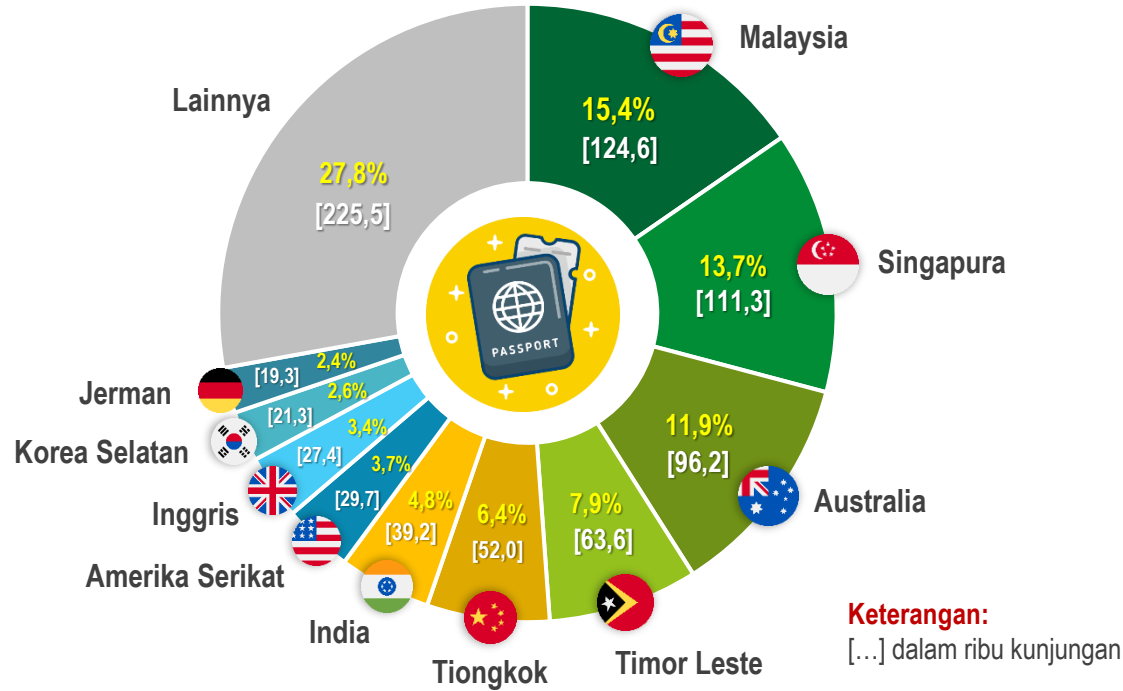

Distribusi Kunjungan Wisman Menurut Kebangsaan Januari-Maret 2023

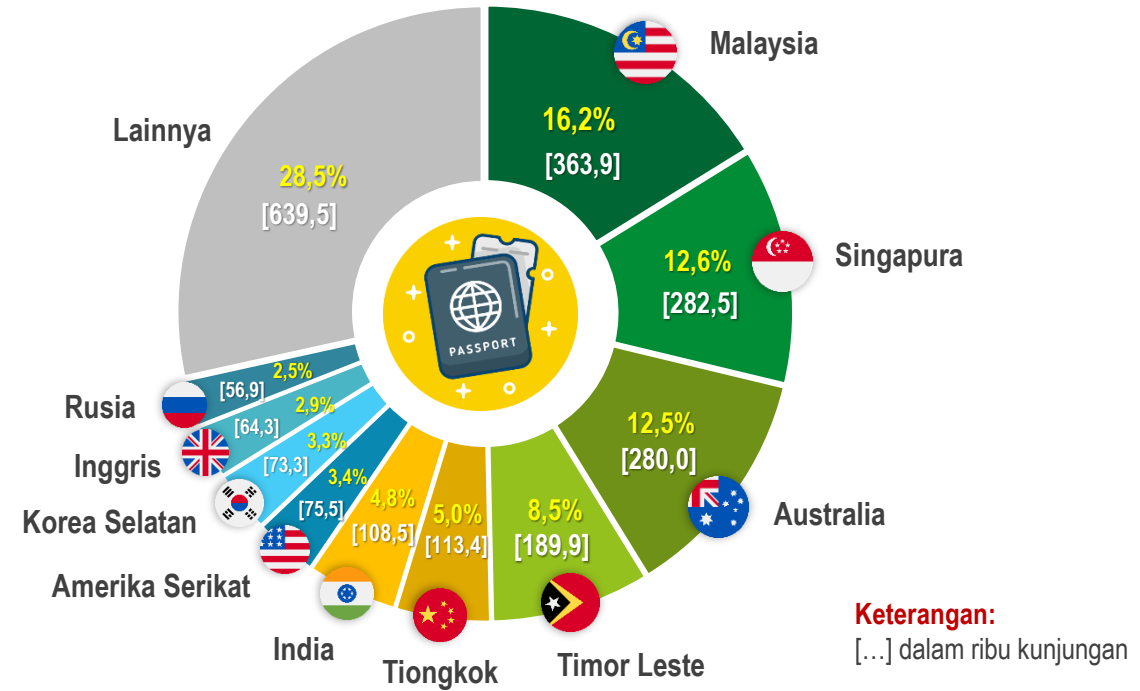

Pertumbuhan *m-to-m*

Maret 2023 dibandingkan Februari 2023

Malaysia	-	1,89%
Singapura	+	47,97%
Australia	+	13,44%

Pertumbuhan *y-on-y*

Maret 2023 dibandingkan Maret 2022

Malaysia	+	152,51%
Singapura	+	4 104,80%
Australia	+	3 271,56%

Pertumbuhan *c-to-c*

Januari-Maret 2023 dibandingkan Januari-Maret 2022

Malaysia	+	153,36%
Singapura	+	7 440,92%
Australia	+	7 057,82%

WISATAWAN NUSANTARA (WISNUS)

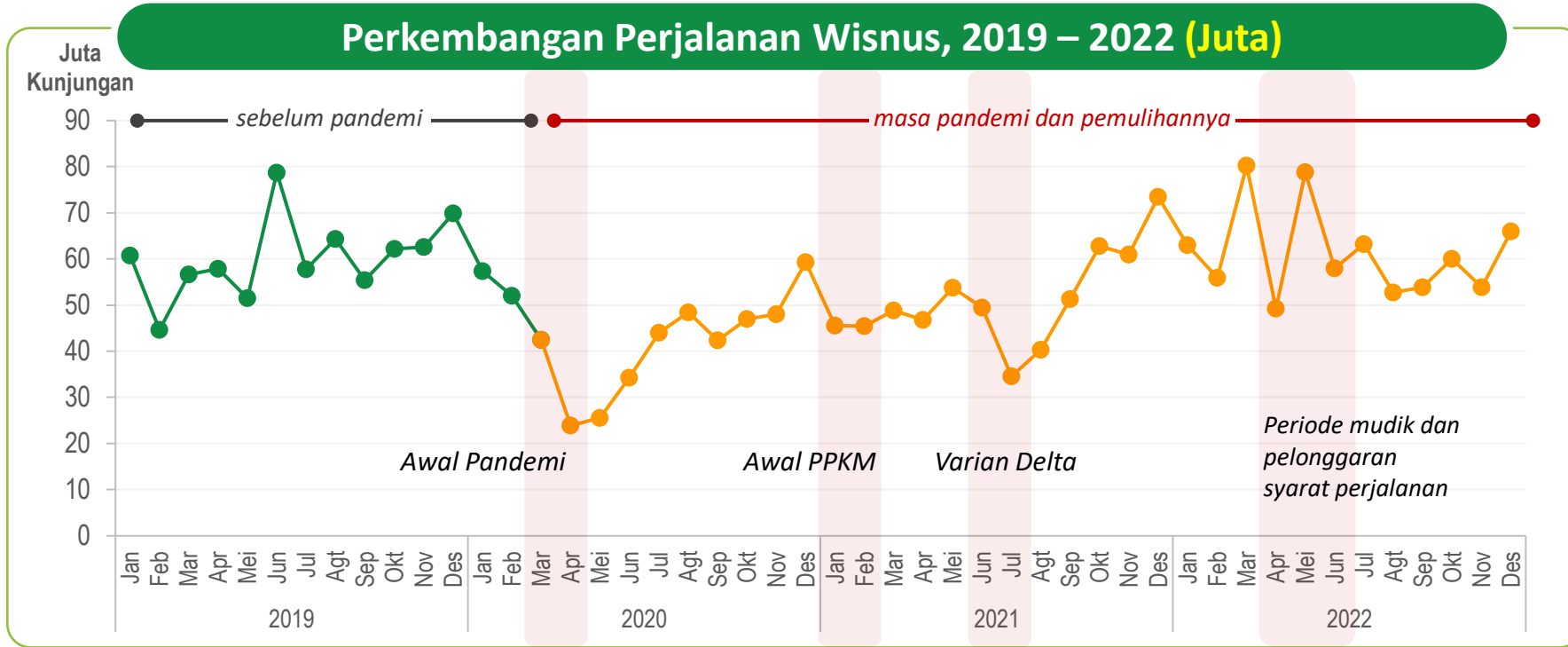

Jumlah perjalanan Wisnus tahun 2022 meningkat **19,82%** (y-on-y) dan **1,76%** lebih tinggi dibandingkan kondisi sebelum Pandemi Covid-19 (2019)

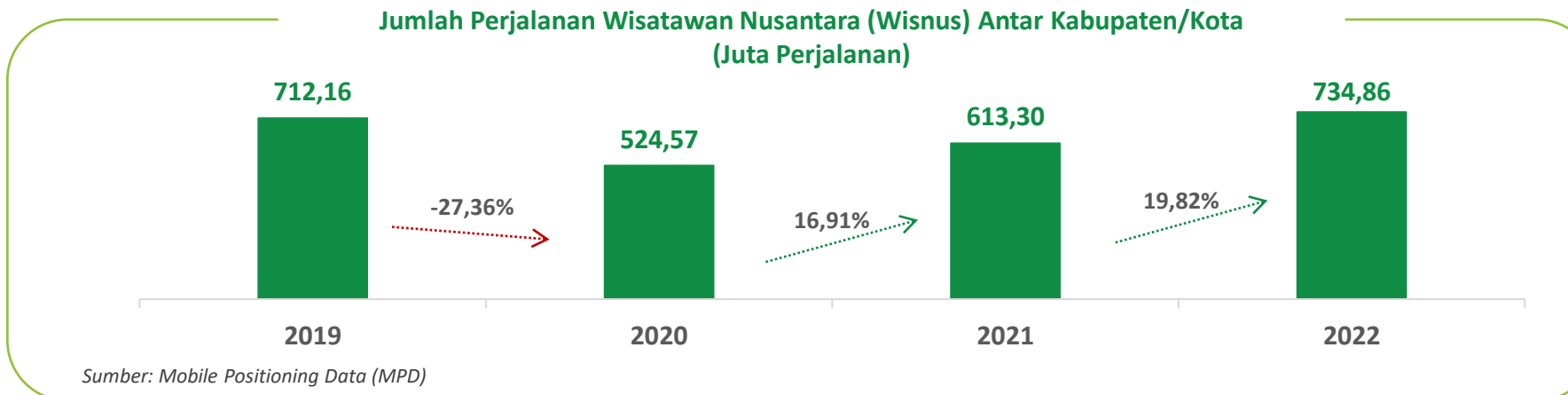

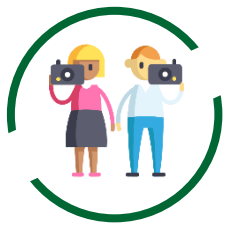

DAERAH TUJUAN UTAMA PERJALANAN WISNUS 2022



Tiga dari empat perjalanan Wisnus pada tahun 2022 dilakukan ke Pulau Jawa.

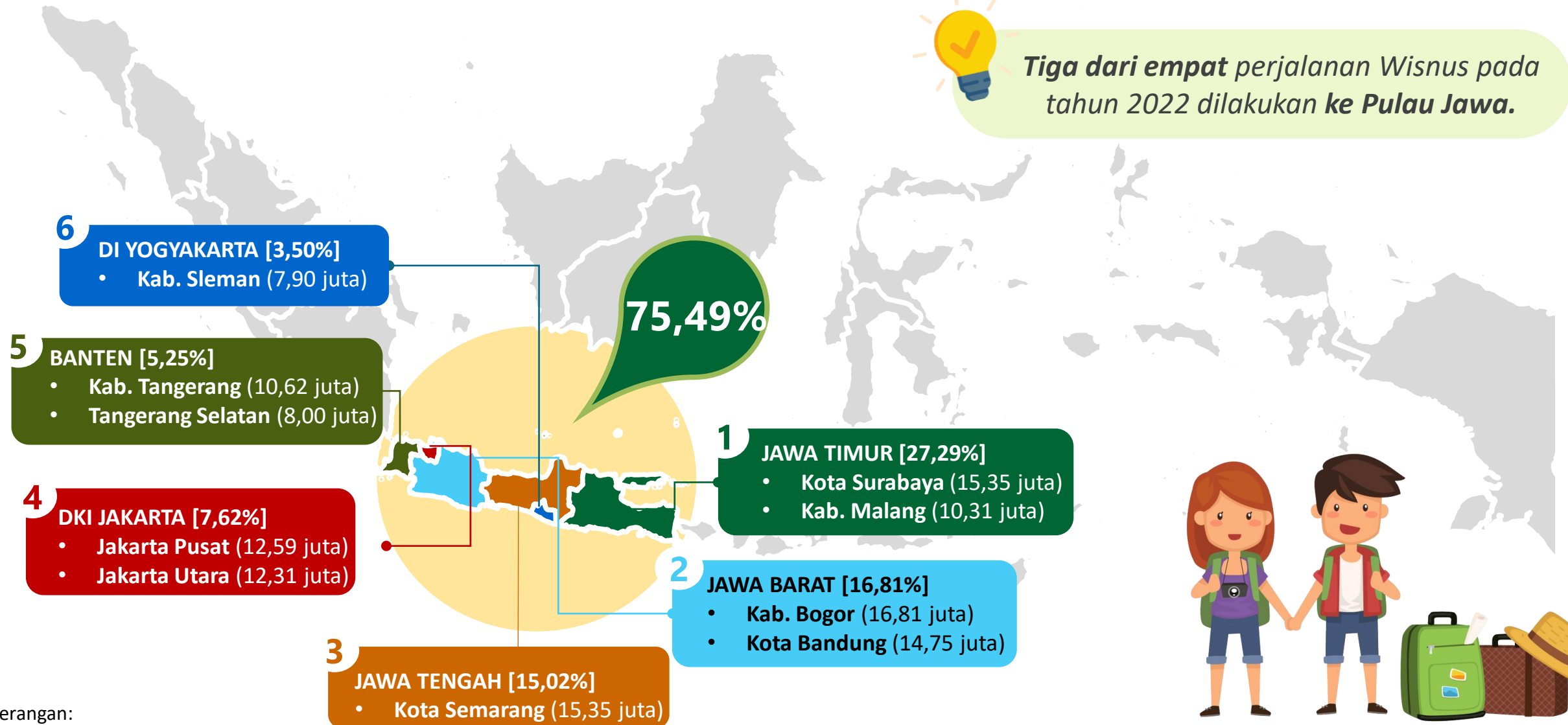

Keterangan:
[...]: share terhadap nasional

PERGERAKAN WISNUS BERDASARKAN PROVINSI, 2022



“Pergerakan Wisnus di Sebagian Besar Destinasi Utama Merupakan Pergerakan di Dalam Wilayah Provinsi (Intra-Provinsi)”

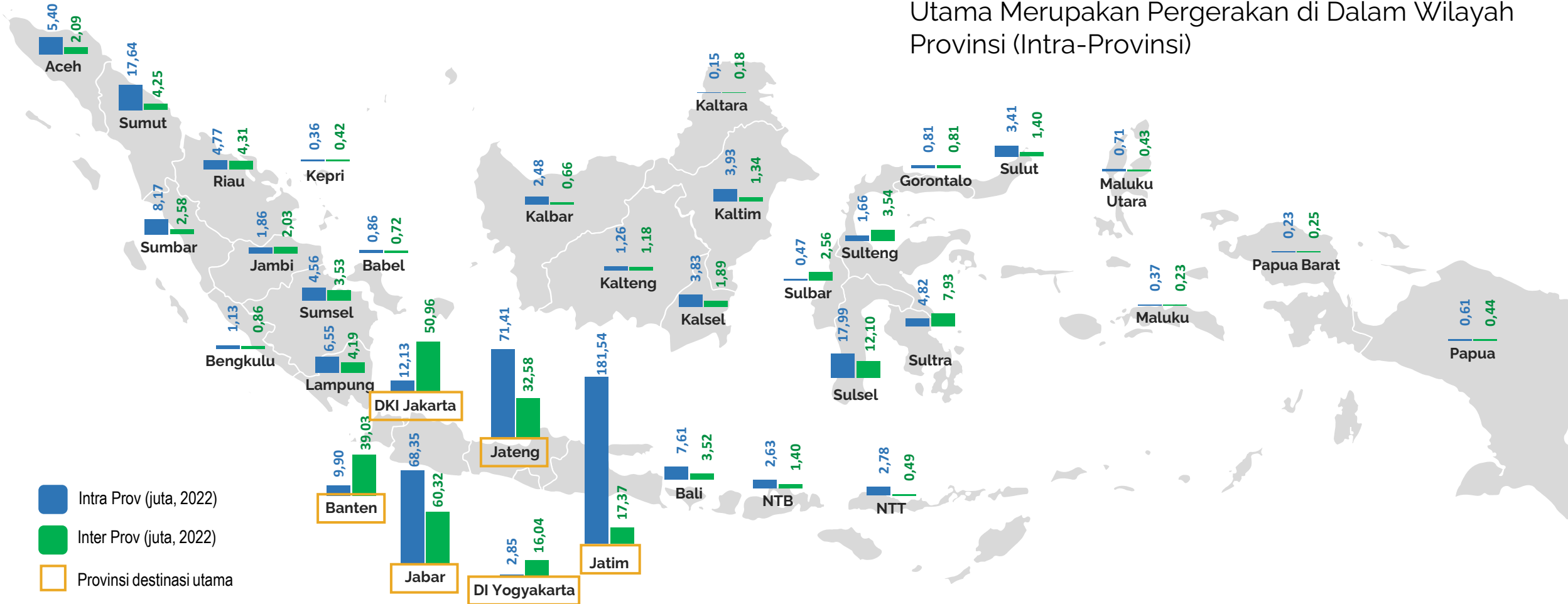

TINGKAT PENGHUNIAN KAMAR (TPK)

Perkembangan Bulanan TPK Hotel Klasifikasi Bintang, 2019-2023 (%)

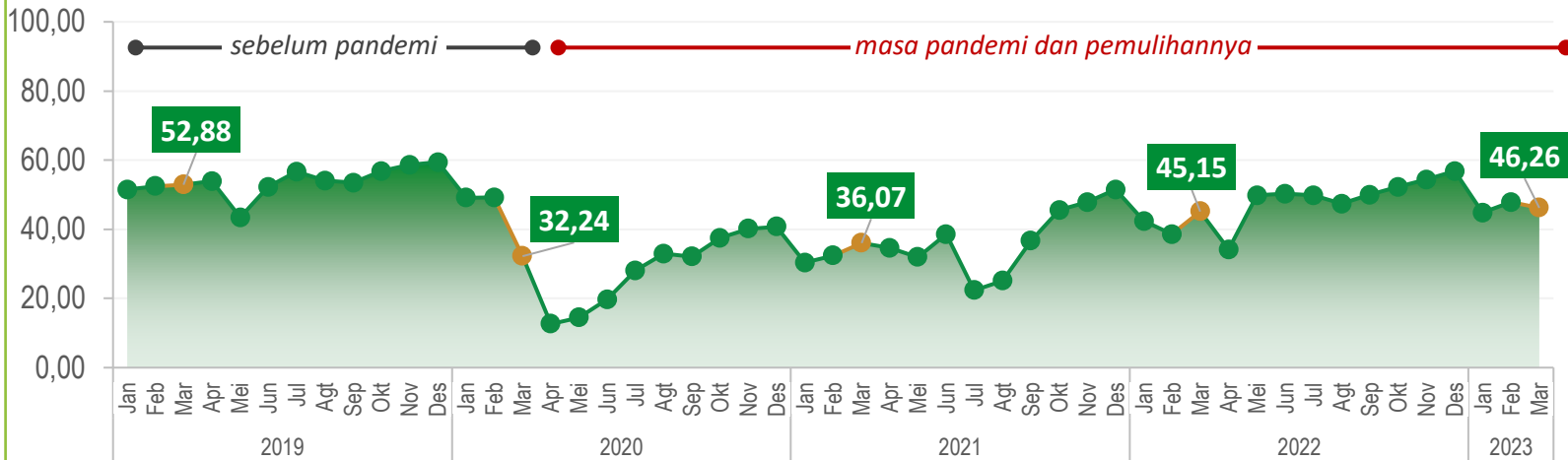

Maret 2023

TPK hotel klasifikasi bintang mencapai **46,26** persen

m-to-m

↓ **1,57** persen poin

y-on-y

↑ **1,11** persen poin



TPK hotel klasifikasi bintang tertinggi tercatat di Provinsi Kalimantan Timur (**57,44** persen)

TPK Provinsi* Berdasarkan Klasifikasi Hotel, Maret 2023 (%)

*Diurutkan berdasarkan TPK Hotel Klasifikasi Bintang tertinggi ke terendah

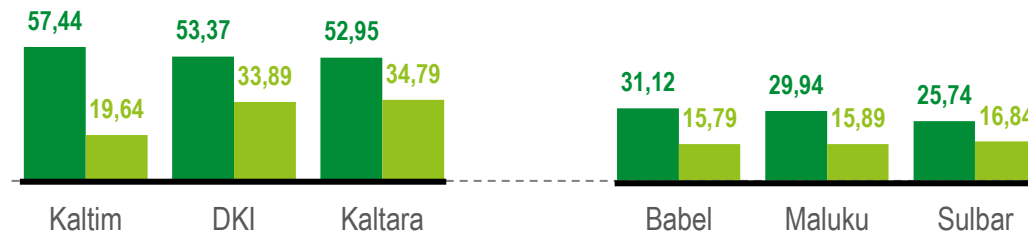
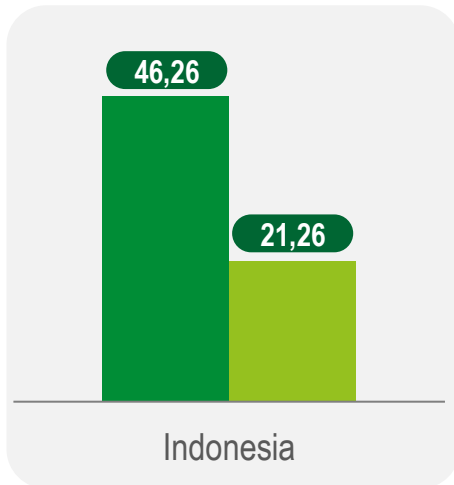

3 Provinsi Tertinggi

3 Provinsi Terendah

■ TPK Hotel Klasifikasi Bintang

■ TPK Hotel Klasifikasi Nonbintang

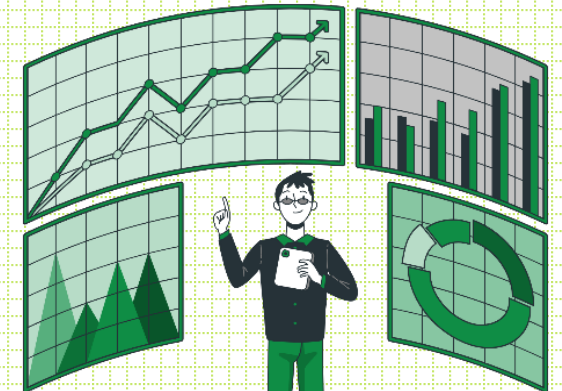

PERKEMBANGAN TRANSPORTASI

Perkembangan Keberangkatan Penumpang menurut Moda Transportasi (juta orang)

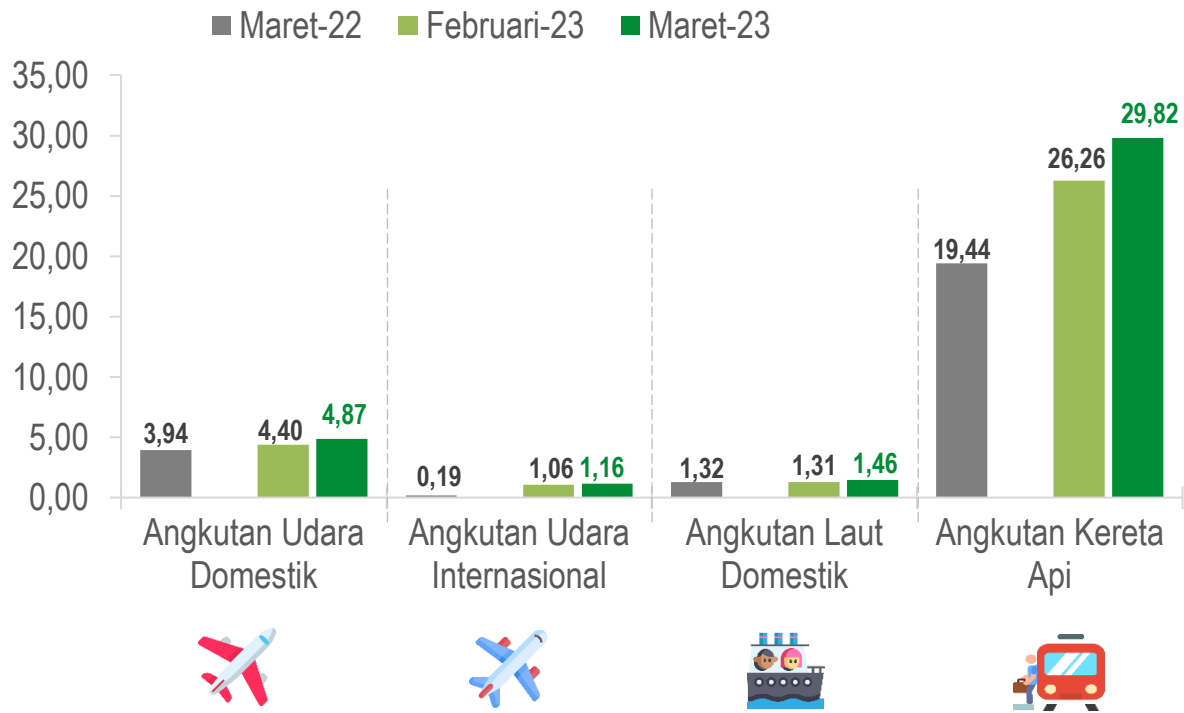

(m-to-m)	↑ 10,61%	↑ 10,25%	↑ 11,56%	↑ 13,56%
(y-on-y)	↑ 23,41%	↑ 518,54%	↑ 11,13%	↑ 53,41%

Perkembangan Angkutan Barang menurut Moda Transportasi (juta ton)

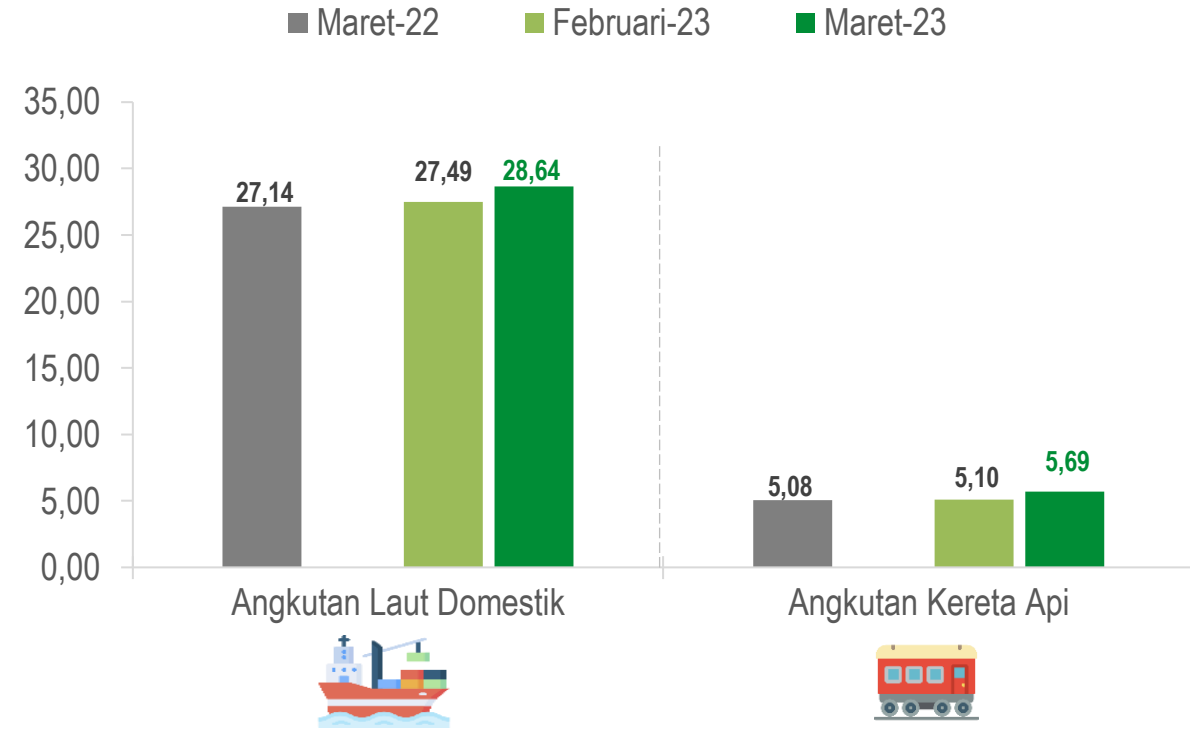

(m-to-m)	↑ 4,16%	↑ 11,61%
(y-on-y)	↑ 5,50%	↑ 12,12%

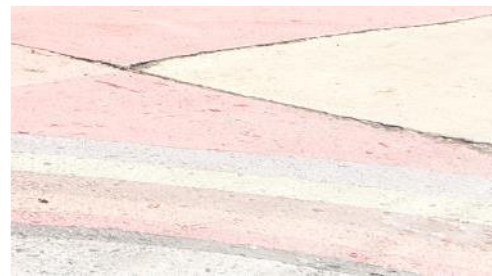

BADAN PUSAT STATISTIK

ST2023
SENSUS PERTANIAN

Terima Kasih

www.bps.go.id





**BAHAN TAYANG DAN NASKAH BRS
DAPAT DIUNDUH MELALUI TAUTAN BERIKUT:**

bps.go.id/pressrelease.html

