

Kecamatan **PENGANDONAN** **DALAM ANGKA**

2019



Kecamatan
PENGANDONAN
DALAM ANGKA

2019

<http://kukab.bps.go.id>

KECAMATAN PENGANDONAN DALAM ANGKA 2019

No. Publikasi: 16010.1712

Katalog: 1102001.1601080

Ukuran Buku: 14,8 cm x 21 cm

Jumlah Halaman: xii + 73 halaman

Naskah:

Badan Pusat Statistik Kabupaten Ogan Komering Ulu

Gambar Kover oleh:

Badan Pusat Statistik Kabupaten Ogan Komering Ulu

Diterbitkan oleh:

© BPS Kabupaten Ogan Komering Ulu

Dicetak oleh:

CV. Laska Jaya

Dilarang mengumumkan, mendistribusikan, mengomunikasikan, dan/atau menggandakan sebagian atau seluruh isi buku ini untuk tujuan komersial tanpa izin tertulis dari Badan Pusat Statistik

KATA SAMBUTAN

Dalam rangka pelaksanaan otonomi daerah yang lebih tepat guna dan sasaran pada tingkat kecamatan (*district level*), maka dukungan data statistik yang *up to date*, handal dan terpercaya mutlak diperlukan. Untuk itu, pengembangan statistik dalam arti yang seluas-luasnya patut mendapat apresiasi dan dukungan semua pihak.

Publikasi Kecamatan Pengandonan Dalam Angka 2019 ini, diharapkan mampu memenuhi kebutuhan konsumen data mengenai potret kecamatan ini selama tahun 2018. Penghargaan dan ucapan terima kasih patut diberikan kepada Staf Badan Pusat Statistik Kab. Ogan Komering Ulu yang telah berusaha maksimal guna terwujudnya publikasi ini. Dengan harapan, kiranya senantiasa berupaya meningkatkan cakupan dan kualitas isi publikasi ini dari waktu ke waktu.

Demikian, semoga publikasi ini bermanfaat bagi kita semua.

Baturaja, September 2019

Kepala Badan Pusat Statistik
Kabupaten Ogan Komering ulu,



Ir. Budiriyanto

NIP. 19680804 199403 1 003

KATA PENGANTAR

Menyadari pentingnya data statistik bagi evaluasi dan perencanaan pembangunan suatu daerah, maka kami dengan segala keterbatasan yang ada berusaha menyajikan publikasi Kecamatan Pengandonan Dalam Angka 2019 ini. Publikasi ini berisi berbagai data, seperti Geografis, Pemerintahan, Penduduk, Sosial, Pertanian, Perindustrian & Energi, Perdagangan, Transportasi, Komunikasi & Pariwisata, serta Keuangan.

Ucapan terima kasih kami sampaikan kepada semua pihak yang telah membantu dalam penyusunan publikasi ini. Tentu saja, tak ada gading yang tak retak, masih banyak salah dan kurang pada publikasi ini, untuk itu segala kritik dan saran yang konstruktif guna penyempurnaan publikasi ini di masa mendatang akan kami terima dengan segala senang hati.

Baturaja, September 2019

Penyusun,



NUR HAFIZAH AGUSTINA, S.ST

19890813 201211 2 001

DAFTAR ISI

	Halaman
Halaman Sampul.....	i
Nomor Katalog.....	ii
Kata Sambutan.....	iii
Kata Pengantar.....	iv
Daftar Isi.....	v
Daftar Tabel.....	vi
Daftar Gambar.....	x
Penjelasan Umum.....	xi
Bab I GEOGRAFIS.....	1
Bab II PEMERINTAHAN.....	7
Bab III PENDUDUK DAN TENAGA KERJA.....	12
Bab IV SOSIAL.....	19
Bab V PERTANIAN.....	41
Bab VI PERINDUSTRIAN & ENERGI.....	52
Bab VII PERDAGANGAN.....	59
Bab VIII TRANSPORTASI, KOMUNIKASI & PARIWISATA.....	64
Bab IX KEUANGAN DAN HARGA-HARGA.....	70

DAFTAR TABEL

	Halaman
BAB I : GEOGRAFIS	
Tabel 1.1 Letak Geografis dan Ketinggian masing-masing Desa/Kelurahan dari Permukaan Laut (dalam meter) di Kecamatan Pengandonan, 2018.....	4
Tabel 1.2 Nama Kepala Desa/Lurah dan Alamat Kantor masing-masing Desa/Kelurahan di Kecamatan Pengandonan, 2018	5
Tabel 1.3 Jarak Kantor Kepala Desa/Lurah ke Kantor Camat dan Luas Wilayah masing-masing desa di Kecamatan Pengandonan, 2018.....	6
BAB II : PEMERINTAHAN	
Tabel 2.1 Status Desa/Kelurahan di Kecamatan Pengandonan, 2018	9
Tabel 2.2 Jumlah Dusun, Rukun Tetangga, Perangkat Desa dan Anggota BPD dalam Kecamatan Pengandonan, 2018	10
Tabel 2.3 Jumlah Anggota Bintara Pembina Keamanan dan Ketertiban Masyarakat (Babinkantibmas) dan Bintara Pembina Desa (Babinsa) yang bertugas di Kecamatan Pengandonan, 2018	11
BAB III : PENDUDUK	
Tabel 3.1. Jumlah Penduduk menurut Jenis Kelamin dan Desa di Kecamatan Pengandonan, 2018.....	16
Tabel 3.2 Kepadatan Penduduk menurut Desa/Kelurahan di Kecamatan Pengandonan, 2018.....	17
Tabel 3.3 Jumlah Penduduk menurut Kelompok Umur dan Jenis Kelamin di Kecamatan Pengandonan, 2018	18
BAB IV : SOSIAL	
Tabel 4.1.1 Jumlah Sekolah Dasar Negeri dan Swasta menurut Desa/Kelurahan di Kecamatan Pengandonan, 2018.....	25
Tabel 4.1.2 Jumlah Murid Sekolah Dasar Negeri dan Swasta menurut Desa/Kelurahan di Kecamatan Pengandonan, 2018	26
Tabel 4.1.3 Jumlah Guru Sekolah Dasar Negeri dan Swasta menurut Desa/Kelurahan di Kecamatan Pengandonan, 2018	27
Tabel 4.1.4 Jumlah Sekolah Menengah Pertama (SMP) Sekolah Menengah Atas (SMA) dan Sekolah Menengah Kejuruan (SMK) menurut Desa/kelurahan di Kecamatan Pengandonan, 2018	28

Tabel 4.1.5	Jumlah Murid Sekolah Menengah Pertama (SMP) Sekolah Menengah Atas (SMA) dan Sekolah Menengah Kejuruan (SMK) Negeri dan Swasta menurut Desa/kelurahan di Kecamatan Pengandonan, 2018	29
Tabel 4.1.6	Jumlah Guru Sekolah Menengah Pertama (SMP) Sekolah Menengah Atas (SMA) dan Sekolah Menengah Kejuruan (SMK) Negeri dan Swasta menurut Desa/kelurahan di Kecamatan Pengandonan, 2018	30
Tabel 4.2.1	Jumlah Madrasah Ibtidaiyah Negeri dan Swasta menurut Desa/kelurahan di Kecamatan Pengandonan, 2018	31
Tabel 4.2.2	Jumlah Murid Madrasah Ibtidaiyah Negeri dan Swasta menurut Desa/kelurahan di Kecamatan Pengandonan, 2018.....	32
Tabel 4.2.3	Banyaknya Guru Madrasah Ibtidaiyah Negeri dan Swasta menurut Desa/kelurahan di Kecamatan Pengandonan, 2018.....	33
Tabel 4.10	Jumlah Madrasah Tsanawiyah (MTs) dan Madrasah Aliyah (MA) Negeri dan Swasta menurut Desa/kelurahan di Kecamatan Pengandonan, 2018	34
Tabel 4.11	Jumlah Murid Madrasah Tsanawiyah (MTs) dan Madrasah Aliyah (MA) Negeri dan Swasta menurut Desa/kelurahan di Kecamatan Pengandonan, 2018.....	35
Tabel 4.12	Banyaknya Guru Madrasah Tsanawiyah (MTs) dan Madrasah Aliyah (MA) Negeri dan Swasta menurut Desa/kelurahan di Kecamatan Pengandonan, 2018.....	36
Tabel 4.13	Jumlah Rumah Sakit, Puskesmas/Pustu, Poskesdes dan Posyandu menurut Desa/kelurahan di Kecamatan Pengandonan, 2018.....	37
Tabel 4.14	Jumlah Dokter, Bidan, Tenaga Kesehatan Lainnya dan Dukun Bayi/Dukun Beranak menurut Desa/kelurahan di Kecamatan Pengandonan, 2018	38
Tabel 4.15	Jumlah Rumah Ibadah menurut Desa/kelurahan di Kecamatan Pengandonan, 2018.....	39
Tabel 4.16	Jumlah Kelompok Karang Taruna dan Anggotanya menurut Desa/kelurahan di Kecamatan Pengandonan, 2018	40
BAB V : PERTANIAN		
Tabel 5.1	Luas Lahan Tegal/Kebun, Ladang/Huma, dan Lahan yang Sementara Tidak Diusahakan di Kecamatan Pengandonan (hektar), 2018	45
Tabel 5.2	Luas Lahan Sawah menurut Jenis Pengairan di Kecamatan Pengandonan (hektar), 2018	46
Tabel 5.3	Luas Panen Padi Sawah dan Padi Ladang di Kecamatan Pengandonan, 2018.....	47
Tabel 5.4	Luas Panen Jagung, Kedelai, Kacang Tanah, Kacang Hijau, Ubi Kayu, Ubi Jalar di Kecamatan Pengandonan, 2018.....	48

Tabel 5.5	Luas Tanaman Menghasilkan, Produksi, dan Produktifitas Tanaman Perkebunan Rakyat di Kecamatan Pengandonan, 2018	49
Tabel 5.6	Populasi Ternak di Kecamatan Pengandonan, 2018.....	50
Tabel 5.7	Populasi Unggas di Kecamatan Pengandonan, 2018.....	51
BAB VI : PERINDUSTRIAN DAN ENERGI		
Tabel 6.1	Jumlah Industri Kecil dan Rumah Tangga menurut Desa/kelurahan di Kecamatan Pengandonan, 2018.....	55
Tabel 6.2	Jumlah Keluarga Pengguna Listrik PLN dan Bukan Pengguna Listrik menurut Desa/kelurahan di Kecamatan Pengandonan, 2018.....	56
Tabel 6.3	Jumlah Usaha Reparasi Kendaraan Bermotor menurut Desa/kelurahan di Kecamatan Pengandonan, 2018.....	57
Tabel 6.4	Jumlah Salon Kecantikan, Tukang Cukur, Tukang Jahit dan Tukang Photo menurut Desa/kelurahan di Kecamatan Pengandonan, 2018.....	58
BAB VII : PERDAGANGAN		
Tabel 7.1	Jumlah Pasar dengan Bangunan Semi Permanen, Tanpa Bangunan dan Lainnya menurut Desa/kelurahan di Kecamatan Pengandonan, 2018.....	61
Tabel 7.2	Jumlah Warung Kelontong (Manisan) dan Minimarket menurut Desa/kelurahan di Kecamatan Pengandonan, 2018.....	62
Tabel 7.3	Jumlah Rumah Makan dan Warung Makan (Kedai) menurut Desa/kelurahan di Kecamatan Pengandonan, 2018.....	63
BAB VIII : TRANSPORTASI, KOMUNIKASI DAN PARIWISATA		
Tabel 8.1	Jenis Prasarana Transportasi dan Ketersediaan Angkutan Umum menurut Desa/kelurahan di Kecamatan Pengandonan, 2018.....	66
Tabel 8.2	Nama Objek Wisata dan Jenis Wisata menurut Desa/Kelurahan di Kecamatan Pengandonan, 2018	67
Tabel 8.3	Keberadaan Base Transceiver Station (BTS) menurut Desa/Kelurahan di Kecamatan Pengandonan, 2018.....	68
Tabel 8.4	Ketersediaan Sarana Komunikasi menurut Desa/Kelurahan di Kecamatan Pengandonan, 2018	69
BAB IX : KEUANGAN		
Tabel 9.1	Anggaran Pendapatan menurut Desa/kelurahan di Kecamatan Pengandonan, 2018....	72

Tabel 9.2	Dana Bantuan/Hibah yang Diterima menurut Desa/kelurahan di Kecamatan Pengandonan, 2018.....	73
-----------	---	----

<https://okukab.bps.go.id>

DAFTAR GAMBAR

	Halaman
Gambar1. Persentase Luas Desa/Kelurahan di Kecamatan Pengandonan, 2018.....	3
Gambar2. Jumlah Perangkat Desa, BPD, RT dan Kadus di Kec. Pengandonan, 2018.....	8
Gambar3. Infografis Kependudukan di Kecamatan Pengandonan, 2018.....	15
Gambar4. Infografis Pendidikan dan Kesehatan di Kec. Pengandonan, 2018.....	24
Gambar5. Infograsi Pertanian di Kec. Pengandonan, 2018	44
Gambar6. Infografis Perindustrian dan Energi di Kec. Pengandonan, 2018	54

PENJELASAN UMUM

Tanda-tanda, satuan-satuan, dan lain-lainnya yang digunakan dalam publikasi ini adalah sebagai berikut:

1. TANDA-TANDA

Data tidak tersedia	: ...
Tidak ada atau nol	: —
Data dapat diabaikan	: 0
Tanda decimal	: ,
Data tidak dapat ditampilkan	: NA
Angka perkiraan	: e
Angka sementara	: x
Angka sangat sementara	: xx
Angka diperbaiki	: r

2. SATUAN

barel	: 158,99 liter = $1/6,2898 \text{ m}^3$
hektar (ha)	: 10 000 m^2
kilometer (km)	: 1 000 meter (m)
knot	: 1,8523 km/jam (km/hour)
kuintal	: 100 kg
KWh	: 1 000 Watt
MWh	: 1 000 KWh
liter (untuk beras)	: 0,80 kg
ons	: 28,31 gram
ton	: 1 000 kg

Satuan lain: buah, dus, butir, helai/lembar, kaleng, batang, pulsa, ton kilometer (ton-km), jam, menit, persen (%).

Perbedaan angka di belakang koma disebabkan oleh pembulatan angka.



BAB

1

<https://okukab.bps.go.id>

GEOGRAFIS

BAB I : GEOGRAFIS

Secara administratif Kecamatan Pengandonan terdiri dari 12 desa dengan luas wilayah sekitar 9.479 Ha. Jika dilihat dari luas setiap desa yang terdapat di Kecamatan Pengandonan, maka desa yang memiliki luas wilayah terbesar adalah Desa Gunung Kuripan dengan luas wilayah 2.367 Ha, sedangkan Desa Tangsi Lontar merupakan desa yang memiliki luas wilayah terkecil yaitu 55 Ha.

Secara umum, keadaan topografi Kecamatan Pengandonan meliputi 78 persen tanah datar, 20 persen tanah berbukit-bukit dan sisanya (2 persen) berupa tanah rawa-rawa. Batas-batas Kecamatan Pengandonan adalah sebagai berikut:

- ❑ Sebelah Utara berbatasan dengan Kec. Tanjung Agung, Kab. Muara Enim
- ❑ Sebelah Selatan berbatasan dengan Kec. Muara Jaya, Kabupaten OKU
- ❑ Sebelah Timur berbatasan dengan Kec. Semidang Aji, Kabupaten OKU
- ❑ Sebelah Barat berbatasan dengan Kec. Ulu Ogan, Kabupaten OKU

Mayoritas penduduk Kecamatan Pengandonan bermata pencaharian sebagai petani. Adapun Jarak Kecamatan Pengandonan ke Ibukota Kabupaten (Kota Baturaja) sekitar 53 Km.

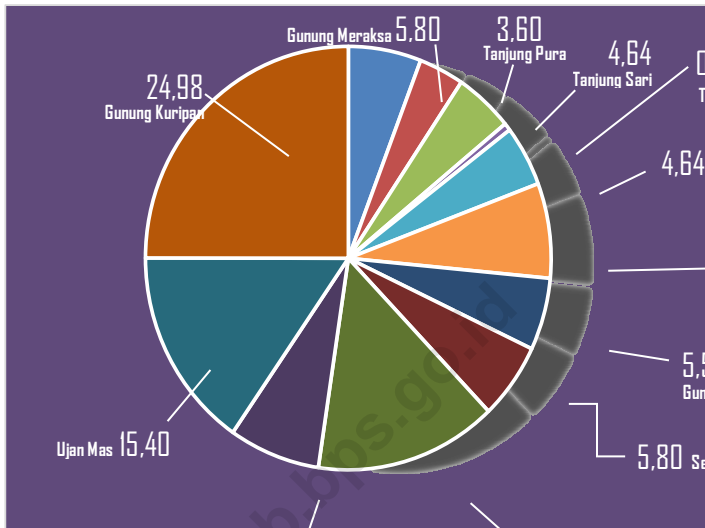
Gambar 1: Persentase Luas Desa di Kecamatan Pengandonan, 2018

Tabel 1.1. Letak Geografis dan Ketinggian masing-masing Desa/Kelurahan dari Permukaan Laut (dalam meter) di Kecamatan Pengandonan, 2018

Desa/Kelurahan	Letak Geografis		Ketinggian (mdpl)	Posisi Kantor Desa/Kelurahan	
	Pantai	Bukan Pantai		Latitude	Longitude
(1)	(2)	(3)	(4)	(5)	(6)
1. Gunung Meraksa	-	√	220	4,0623	103,8233
2. Tanjung Pura	-	√	217	4,0619	103,8298
3. Tanjung Sari	-	√	220	4,0620	103,8343
4. Tangsi Lontar	-	√	221	4,0631	103,8483
5. Belambangan	-	√	266	4,0641	103,8541
6. Kesambi Rata	-	√	201	4,0605	103,8549
7. Gunung Liwat	-	√	138	4,0585	103,8601
8. Semanding	-	√	171	4,0542	103,8763
9. Pengandonan	-	√	136	4,0569	103,8707
10. Tanjungan	-	√	117	4,0545	103,8794
11. Ujan Mas	-	√	117	4,0545	103,8812
12. Gunung Kuripan	-	√	116	4,0566	103,8823

Sumber: Badan Pusat Statistik Kabupaten Ogan Komering Ulu

Tabel 1.2. Nama Kepala Desa/Lurah dan Alamat Kantor masing-masing Desa/Kelurahan di Kecamatan Pengandonan, 2018

Desa/Kelurahan	Nama Kepala Desa/Lurah	Alamat Kantor Desa/kelurahan
(1)	(2)	(3)
1. Gunung Meraksa	Yulius Firnando	Jl Lintas Sumatera Km 50 No 26
2. Tanjung Pura	Asmawi	Jl Lintas Sumatera Km 49 No 27
3. Tanjung Sari	Jon Hendrah	Jl Lintas Sumatera Km 48 No 27
4. Tangsi Lontar	Syamsu Rizal	Jl Lintas Sumatera Km 48 No 46/17
5. Belambangan	Salman jaya	Jl Lintas Sumatera Km 47 No 39
6. Kesambi Rata	Kadrun	Jl Lintas Sumatera Km 47 No 85
7. Gunung Liwat	Winda Septiarni, SKM	Jl Lintas Sumatera Km 46 No 52
8. Semanding	Ikhwan Saputra	Jl Lintas Sumatera Desa Semanding
9. Pengandonan	Mugarisonidi	Jl Lintas Sumatera Km 45 No 26
10. Tanjungan	Rahmat Pikal	Jl Lintas Sumatera Desa Tanjungan
11. Ujan Mas	Fatman Marsa'i	Jl Lintas Sumatera Km 43 No
12. Gunung Kuripan	Zirul Amili	Jl Lintas Sumatera Desa Gn Kuripan

Sumber: Kantor Camat Pengandonan

Tabel 1.3. Jarak Kantor Kepala Desa/Lurah ke Kantor Camat dan Luas Wilayah masing-masing desa di Kecamatan Pengandonan, 2018

D e s a	Jarak Kantor Kepala Desa ke Kantor Camat (Km)	Luas Wilayah (ha)
(1)	(2)	(3)
1. Gunung Meraksa	5	550
2. Tanjung Pura	3	341
3. Tanjung Sari	3	440
4. Tangsi Lontar	4	55
5. Belambangan	2	440
6. Kesambi Rata	2	688
7. Gunung Liwat	1	523
8. Semanding	1	550
9. Pengandonan	1	1 376
10. Tanjungan	1	688
11. Ujan Mas	1	1 459
12. Gunung Kuripan	2	2 367
J U M L A H		9 477

Sumber: Badan Pusat Statistik Kabupaten Ogan Komering Ulu

BAB 2

PEMERINTAHAN

BAB 2 : PEMERINTAHAN

Sampai dengan tahun 2018 secara administrasi, keseluruhan desa yang terdapat di Kecamatan Pengandonan masih berstatus desa dan belum satupun yang berstatus kelurahan. Dari seluruh desa tersebut, terdapat 127 orang perangkat desa, 38 orang Kepala Dusun (Kadus), 136 orang Rukun Tetangga (RT) dan 60 orang anggota Badan Permusyawaratan Desa (BPD). Informasi selengkapnya dapat diperhatikan pada tabel 2.2.

Salah satu indikator untuk melihat sampai sejauh mana tingkat kesejahteraan masyarakat suatu daerah adalah dengan memperhatikan tingkat keamanan di daerah tersebut. Untuk itu diperlukan aparat keamanan yang cukup untuk menjaga keamanan dan ketertiban suatu daerah, disamping tentu saja diharapkan adanya kesadaran dan partisipasi masyarakat untuk secara pro-aktif menjaga keamanan daerahnya.

Gambar 2: Jumlah Perangkat Desa, BPD, RT dan Kadus di Kec. Pengandonan, 2018

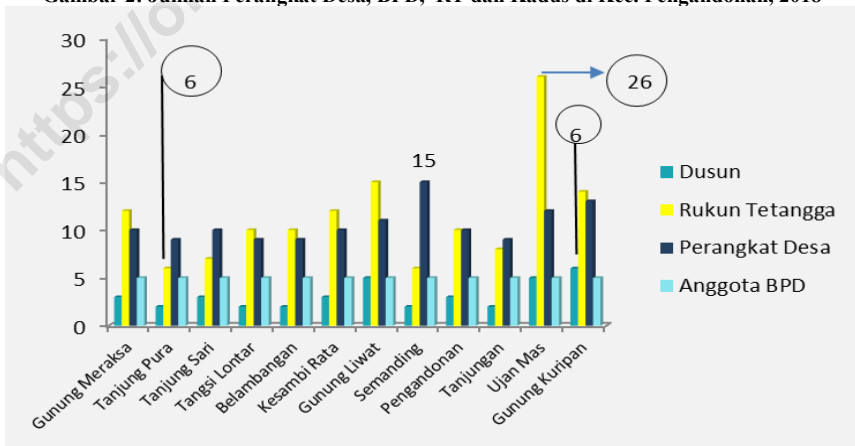

Tabel 2.1. Status Desa/Kelurahan di Kecamatan Pengandonan, 2018

Desa/kelurahan	Status	
	Desa	Kelurahan
(1)	(2)	(3)
1. Gunung Meraksa	√	-
2. Tanjung Pura	√	-
3. Tanjung Sari	√	-
4. Tangsi Lontar	√	-
5. Belambangan	√	-
6. Kesambi Rata	√	-
7. Gunung Liwat	√	-
8. Semanding	√	-
9. Pengandonan	√	-
10. Tanjungan	√	-
11. Ujan Mas	√	-
12. Gunung Kuripan	√	-
Jumlah	12	-

Sumber: Kantor Camat Pengandonan

Tabel 2.2. Jumlah Dusun, Rukun Tetangga, Perangkat Desa dan Anggota BPD dalam Kecamatan Pengandonan, 2018

Desa/kelurahan	Dusun	Rukun Tetangga	Perangkat Desa	Anggota BPD
(1)	(2)	(3)	(4)	(5)
1. Gunung Kuripan	6	14	13	5
2. Ujan Mas	5	26	12	5
3. Tanjungan	2	8	9	5
4. Semanding	2	6	15	5
5. Pengandonan	3	10	10	5
6. Gunung Liwat	5	15	11	5
7. Kesambirata	3	12	10	5
8. Belambangan	2	10	9	5
9. Tangsi Lontar	2	10	9	5
10. Tanjung Sari	3	7	10	5
11. Tanjung Pura	2	6	9	5
12. Gunung Meraksa	3	12	10	5
Jumlah	38	136	127	60

Sumber : Kantor Desa

Tabel 2.3. Jumlah Anggota Bintara Pembina Keamanan dan Ketertiban Masyarakat (Babinkantibmas) dan Bintara Pembina Desa (Babinsa) yang bertugas di Kecamatan Pengandonan, 2018

D E S A	Babinkantibmas	Babinsa
(1)	(2)	(3)
1. Gunung Kuripan	√	√
2. Ujan Mas	√	√
3. Tanjungan	√	√
4. Semanding	√	√
5. Pengandonan	√	√
6. Gunung Liwat	√	√
7. Kesambirata	√	√
8. Belambangan	√	√
9. Tangsi Lontar	√	√
10. Tanjung Sari	√	√
11. Tanjung Pura	√	√
12. Gunung Meraksa	√	√

Sumber: POLSEK Pengandonan dan KORAMIL Pengandonan



BAB

3

<https://okukab.bps.go.id>

PENDUDUK

BAB 3 : PENDUDUK DAN TENAGA KERJA

3.1. Penduduk

Pembangunan yang dilaksanakan oleh pemerintah suatu daerah memiliki sasaran utama untuk meningkatkan kesejahteraan penduduk yang ada di dalam daerah tersebut. Untuk itu pemerintah daerah telah melaksanakan berbagai upaya dalam rangka mengantisipasi masalah kependudukan. Usaha untuk menekan laju pertumbuhan penduduk juga telah dilakukan oleh pemerintah melalui Program Keluarga Berencana yang telah dimulai sejak awal tahun 1970-an. Akan tetapi, semua usaha tersebut tidak akan memiliki arti jika tanpa dukungan dari seluruh lapisan penduduk yang mendiami daerah tersebut.

a. Jumlah dan Laju Pertumbuhan penduduk

Pada Tahun 2018, jumlah penduduk di Kecamatan Pengandonan berjumlah 10.179 jiwa, dengan komposisi 5.139 jiwa

berjenis kelamin laki-laki dan 5.040 jiwa berjenis kelamin perempuan. Dengan demikian penduduk laki-laki lebih banyak dari penduduk perempuan di Kecamatan Pengandonan. Berdasarkan jumlah penduduk dan luas wilayahnya dapatlah diketahui rata-rata kepadatan penduduk kecamatan Pengandonan yaitu 106,07 jiwa setiap Km² (Informasi selengkapnya disajikan dalam tabel 3.1 dan 3.2).

Jika diamati jumlah penduduk per desa di Kecamatan Pengandonan, maka terlihat bahwa Desa Gunung Liwat merupakan desa yang memiliki jumlah penduduk terbesar, yaitu 1.921 jiwa. Sedangkan desa yang memiliki jumlah penduduk terkecil adalah Desa Semanding dengan jumlah penduduk sebanyak 320 jiwa.

b. Persebaran dan Kepadatan Penduduk

Penduduk sebagai obyek sekaligus subyek utama pembangunan merupakan pokok yang selalu menjadi perhatian pemerintah. Pertumbuhan penduduk yang terlampau tinggi akan menjadi beban bagi suatu daerah manakala penduduk di wilayah tersebut sudah padat, tetapi sebaliknya pertumbuhan penduduk yang tinggi justru diharapkan guna mempercepat proses pembangunan di daerah yang masih jarang penduduknya. Oleh karenanya penyebaran penduduk yang merata perlu mendapat perhatian guna memancing kegairahan pembangunan di Kecamatan Pengandonan. Dilihat dari kepadatan penduduk per kilometer, Desa Tangsi Lontar

merupakan wilayah yang memiliki kepadatan penduduk terbesar yaitu 874 jiwa per Km², sedangkan Desa Pengandonan merupakan desa yang memiliki kepadatan penduduk terkecil yaitu 39 jiwa per Km².

1. Rasio Jenis Kelamin dan Rata-rata Besarnya Anggota Rumah Tangga

Pada Tahun 2018, rasio jenis kelamin Kecamatan Pengandonan berada di atas 100 yaitu sebesar 101,97. Ini mengindikasikan bahwa jumlah penduduk laki-laki lebih banyak daripada jumlah penduduk perempuan. Hampir semua desa di Kecamatan Pengandonan memiliki angka rasio jenis kelamin di atas 100, kecuali desa Ujan Mas, Tanjungan, Kesambirata, Tangsi Lontar, dan desa Tanjung Pura.

Gambar 2: Infografis Kependudukan di Kecamatan Pengandonan, 2018

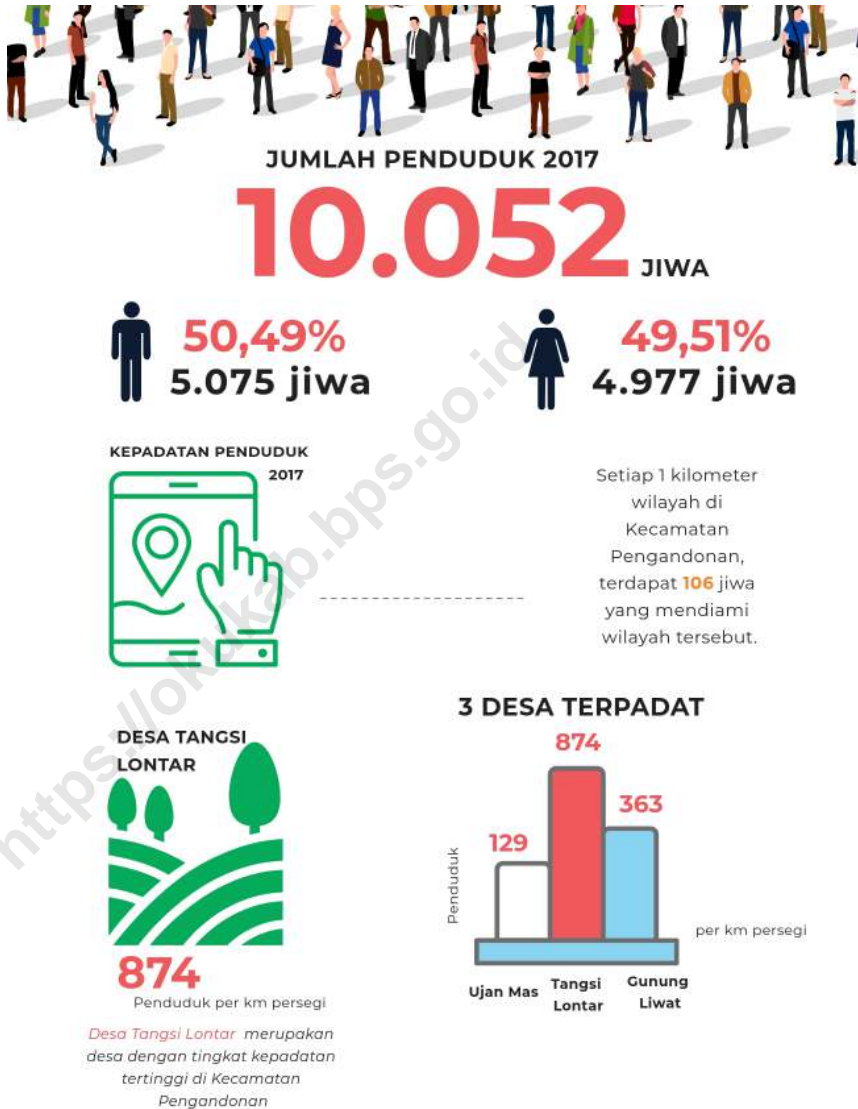

Tabel 3.1. Jumlah Penduduk menurut Jenis Kelamin dan Desa di Kecamatan Pengandonan, 2018

Desa/kelurahan	Laki-Laki	Perempuan	Jumlah
(1)	(2)	(3)	(4)
1. Gunung Kuripan	928	867	1 795
2. Ujan Mas	929	981	1 910
3. Tanjungan	177	199	376
4. Semanding	166	154	320
5. Pengandonan	275	275	550
6. Gunung Liwat	1 019	902	1 921
7. Kesambirata	382	407	789
8. Belambangan	275	264	539
9. Tangsi Lontar	240	247	487
10. Tanjung Sari	209	200	409
11. Tanjung Pura	218	227	445
12. Gunung Meraksa	321	317	638
J U M L A H	5 139	5 040	10 179

Sumber: Badan Pusat Statistik Kabupaten Ogan Komering Ulu

Tabel 3.2. Kepadatan Penduduk menurut Desa di Kecamatan Pengandonan, 2018

Desa/kelurahan	Penduduk (Jiwa)	Luas Wilayah (Km ²)	Kepadatan Penduduk (Jiwa/Km ²)
(1)	(2)	(3)	(4)
1. Gunung Kuripan	1 795	23,67	74.90
2. Ujan Mas	1 910	14,59	129.27
3. Tanjungan	376	6,88	53.92
4. Semanding	320	5,50	57.45
5. Pengandonan	550	13,76	39.46
6. Gunung Liwat	1 921	5,23	362.91
7. Kesambirata	789	6,88	113.23
8. Belambangan	539	4,40	120.91
9. Tangsi Lontar	487	0,55	874.55
10. Tanjung Sari	409	4,40	91.82
11. Tanjung Pura	445	3,41	128.74
12. Gunung Meraksa	638	5,50	114.55
J U M L A H	10 179	94,77	106.07

Sumber: Badan Pusat Statistik Kabupaten Ogan Komering Ulu

Tabel 3.3. Jumlah Penduduk menurut Kelompok Umur dan Jenis Kelamin di Kecamatan Pengandonan, 2018

Kelompok Umur	Laki-laki	Perempuan	Jumlah
(1)	(2)	(3)	(4)
0-4	430	453	883
5-9	482	440	992
10-14	408	399	807
15-19	421	401	822
20-24	375	313	688
25-29	407	350	757
30-34	388	390	778
35-39	382	326	708
40-44	397	402	799
45-49	313	320	633
50-54	306	330	636
55-59	248	264	512
60-64	239	244	483
65-69	147	151	298
70-74	99	122	221
75+	97	135	232
J U M L A H	5 139	5 040	10 179

Sumber: Badan Pusat Statistik Kab. Ogan Komering Ulu



BAB

4

<https://okukab.blogspot.go.id>

SOSIAL

BAB 4 : SOSIAL

Keadaan sosial suatu wilayah dapat digunakan sebagai indikator atau proxy (pendekatan) dalam mengamati dan menganalisa kualitas hidup penduduknya. Semakin maju dan berkualitas kehidupan penduduk suatu wilayah maka sarana sosial (seperti: sekolah, sarana kesehatan, akses informasi, dan lain lain) akan semakin baik pula.

Untuk mengetahui keadaan umum sosial penduduk Kecamatan Pengandonan pada tahun 2018 dapat dilihat dari beberapa indikator di bawah ini:

4.1. Pendidikan

Salah satu keberhasilan pembangunan di suatu daerah adalah apabila didukung oleh sumber daya yang berkualitas. Melalui jalur pendidikan, pemerintah berupaya dan berkehendak untuk meningkatkan kualitas sumber daya manusia penduduk, dengan tingkat pendidikan penduduk yang makin

membalik maka dapat diharapkan kualitas kehidupan masyarakat juga akan membaik. Program Wajib belajar 6 tahun yang dilanjutkan dengan wajib belajar 9 tahun adalah bentuk upaya pemerintah dalam rangka merealisasikan tujuan di atas, sehingga dapat tercipta sumber daya manusia tangguh yang siap untuk bersaing pada era globalisasi.

Upaya yang telah dilakukan oleh pemerintah tentu saja membutuhkan dukungan dari semua pihak, terutama dukungan dari masyarakat itu sendiri. Untuk itu, pemerintah harus mampu memfasilitasi berbagai sarana dan prasarana penunjang pendidikan secara memadai dengan memperhatikan pemerataan distribusinya ke semua wilayah. Sarana dan prasarana dimaksud baik sarana fisik seperti bangunan sekolah namun juga sarana non fisik seperti tenaga pengajar yang

dari waktu ke waktu kualitasnya semakin membaik.

Jumlah Sekolah Dasar yang ada di Kecamatan Pengandonan pada tahun 2018 berjumlah 8 unit sekolah yang semuanya terdiri dari 7 unit sekolah dasar negeri dan 1 unit madrasah ibtidaiyah swasta. Keseluruhan sekolah dasar tersebut di tujuh desa yaitu Desa Tanjung Pura, Desa Tanjung Sari, Desa Belambangan, Desa Kesambi Rata, Desa Gunung Liwat, Desa Semanding dan Desa Ujan Mas, dengan total murid SD negeri dan MI swasta sebanyak 1.257 siswa dan keseluruhan tenaga pengajar (guru) SD negeri dan MI swasta sebanyak 74 orang. Sementara jumlah SMP negeri di Kecamatan Pengandonan ada sebanyak 2 unit sekolah dan 1 unit SMP swasta di Pengandonan. Sedangkan jumlah SMA Negeri di Kecamatan Pengandonan terdapat 1 unit yang berada di Desa Semanding dan 2 unit SMA/SMK Swasta di Desa Gunung Liwat. Adapun

keseluruhan siswa SMP sebanyak 706 orang yang diasuh oleh 53 guru. Sementara itu keseluruhan siswa SMA/SMK sebanyak 847 yang diasuh oleh 41 guru.

4.2. Kesehatan

Salah satu hak dasar warga Negara adalah tercapainya hidup sehat. Oleh karenanya pembangunan bidang kesehatan, menjadi sangat penting karena menyangkut seluruh aspek kehidupan manusia. Jika pembangunan kesehatan di suatu daerah berhasil dengan baik maka taraf kesejahteraan penduduk di daerah tersebut secara langsung dapat pula meningkat. Selain itu, pembangunan kesehatan juga memuat mutu dan upaya kesehatan yang sangat dipengaruhi oleh ketersediaan fasilitas kesehatan dengan menciptakan akses pelayanan kesehatan dasar yang didukung oleh sumber daya kesehatan yang memadai seperti rumah sakit, puskesmas, tenaga kesehatan dan ketersediaan obat.

Secara umum, pelayanan kesehatan masyarakat diarahkan kepada pelayanan kesehatan penduduk, pelayanan kesehatan terhadap tenaga produktif dan usaha preventif kesehatan. Upaya yang dilakukan pemerintah dalam pelayanan kesehatan meliputi pelayanan kesehatan kepada seluruh lapisan masyarakat dan diupayakan agar dapat menjangkau seluruh lapisan masyarakat, utamanya masyarakat dengan golongan ekonomi lemah sehingga diharapkan mereka dapat pula menikmati pelayanan kesehatan yang jauh lebih baik.

Sampai dengan tahun 2018, fasilitas kesehatan yang terdapat di Kecamatan Pengandonan meliputi 1 puskesmas dengan rawat inap, 6 Poskesdes, 2 Praktik Dokter, 7 Praktik Bidan dan 2 Polindes. Sedangkan tenaga kesehatan meliputi 16 orang bidan, 25 orang tenaga kesehatan lainnya (perawat, apoteker, dll) dan 13 orang dukun bayi/dukun beranak. Jika dilihat

dari banyaknya penduduk yang tersebar pada 12 desa di Kecamatan Pengandonan, maka ketersediaan fasilitas kesehatan maupun tenaga kesehatan tersebut masih belum memadai.

4.3. Agama

Kebebasan beragama dan menjalankan ibadah sesuai dengan agama dan keyakinannya dijamin oleh Undang-undang dasar secara mutlak. Dengan kebebasan tersebut diharapkan semua warga Negara dapat memperoleh ketentraman bathinnya, yang merupakan salah satu kebutuhan dasar seluruh umat manusia. Untuk itu, fasilitas rumah ibadah seperti masjid, musholla, gereja, dll dapat dijadikan sebagai indikator ketaatan penduduk suatu daerah dalam menjalankan ajaran agamanya, sehingga tercapai tujuannya dalam beragama.

Sampai tahun 2018, di Kecamatan Pengandonan sudah terdapat 14 masjid dan 2

langgar/musholla yang tersebar di
12desa.

<https://okukab.bps.go.id>

Sarana Pendidikan di Kecamatan Pengandonan, 2017

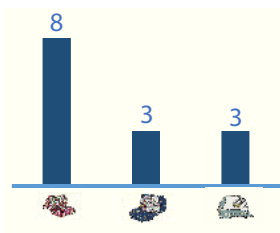

Di Kecamatan Pengandonan Terdapat 8 SD yang terdiri dari 7 SD Negeri dan 1 SD Swasta. Selain itu, terdapat 3 SMP yang terdiri dari 2 SMP Negeri dan 1 SMP Swasta. Dan, terdapat 3 SMA yang terdiri dari 1 SMA Negeri, 1 SMA Swasta dan 1 SMK Swasta.

Murid



Guru



Fasilitas Kesehatan di Kecamatan Pengandonan, 2018



1
Puskesmas
dengan
Rawat Inap

2
Praktik
Dokter

7
Praktik Bidan

6
Poskesdes

Jumlah Tenaga Kesehatan di Kecamatan Pengandonan, 2017



16
Bidan

25
Tenaga
Kesehatan
Lainnya

13
Dukun
Bersalin



Gambar 4: Infografis Pendidikan dan Kesehatan di Kec. Pengandonan, 2018

Tabel 4.1.1. Jumlah Sekolah Dasar Negeri dan Swasta menurut Desa di Kecamatan Pengandonan, 2018

Desa/kelurahan	Jumlah Sekolah Dasar	
	Negeri (unit)	Swasta (unit)
(1)	(2)	(3)
1. Gunung Meraksa	0	0
2. Tanjung Pura	1	0
3. Tanjung Sari	1	0
4. Tangsi Lontar	0	0
5. Belambangan	1	0
6. Kesambi Rata	1	0
7. Gunung Liwat	0	0
8. Semanding	1	0
9. Pengandonan	0	0
10. Tanjungan	0	0
11. Ujan Mas	2	0
12. Gunung Kuripan	0	0
Jumlah	7	0

Sumber: Kantor Desa

Tabel 4.1.2 Jumlah Murid Sekolah Dasar Negeri dan Swasta menurut Desa/Kelurahan di Kecamatan Pengandonan, 2018

Desa/kelurahan	Jumlah Murid Sekolah Dasar	
	Negeri	Swasta
(1)	(2)	(3)
1. Gunung Meraksa	-	
2. Tanjung Pura	123	
3. Tanjung Sari	136	
4. Tangsi Lontar	-	
5. Belambangan	33	
6. Kesambi Rata	214	
7. Gunung Liwat	-	
8. Semanding	183	
9. Pengandonan	-	
10. Tanjungan	-	
11. Ujan Mas	499	
12. Gunung Kuripan	-	
Jumlah	1188	

Sumber: Website Dapodik

Tabel 4.1.3 Jumlah Guru Sekolah Dasar Negeri dan Swasta menurut Desa/Kelurahan di Kecamatan Pengandonan, 2018

Desa/kelurahan	Jumlah Guru Sekolah Dasar	
	Negeri	Swasta
(1)	(2)	(3)
1. Gunung Meraksa	-	
2. Tanjung Pura	8	
3. Tanjung Sari	9	
4. Tangsi Lontar	-	
5. Belambangan	7	
6. Kesambi Rata	9	
7. Gunung Liwat	-	
8. Semanding	9	
9. Pengandonan	-	
10. Tanjungan	-	
11. Ujan Mas	23	
12. Gunung Kuripan	-	
Jumlah	65	

Sumber: Website Dapodik

Tabel 4.1.4. Jumlah Sekolah Menengah Pertama (SMP), Sekolah Menengah Atas (SMA) dan Sekolah Menengah Kejuruan (SMK) menurut Desa/kelurahan di Kecamatan Pengandonan, 2018

Desa/kelurahan	SMP		SMA/SMK	
	Negeri (unit)	Swasta (unit)	Negeri (unit)	Swasta (unit)
(1)	(2)	(3)	(4)	(5)
1. Gunung Meraksa	0	0	0	0
2. Tanjung Pura	0	0	0	0
3. Tanjung Sari	0	0	0	0
4. Tangsi Lontar	0	0	0	0
5. Belambangan	1	0	0	0
6. Kesambi Rata	0	0	0	0
7. Gunung Liwat	0	0	0	2
8. Semanding	0	0	1	0
9. Pengandonan	0	0	0	0
10. Tanjungan	0	0	0	0
11. Ujan Mas	1	1	0	0
12. Gunung Kuripan	0	0	0	0
J u m l a h	2	1	1	2

Sumber: Website Dapodik

Tabel 4.1.5. Jumlah Murid Sekolah Menengah Pertama (SMP) Sekolah Menengah Atas (SMA) dan Sekolah Menengah Kejuruan (SMK) Negeri dan Swasta menurut Desa/kelurahan di Kecamatan Pengandonan, 2018

Desa/kelurahan	SMP		SMA/SMK	
	Negeri	Swasta	Negeri	Swasta
(1)	(2)	(3)	(4)	(5)
1. Gunung Meraksa	-	-	-	-
2. Tanjung Pura	-	-	-	-
3. Tanjung Sari	-	-	-	-
4. Tangsi Lontar	-	-	-	-
5. Belambangan	263	-	-	-
6. Kesambi Rata	-	-	-	-
7. Gunung Liwat	-	-	-	294
8. Semanding	-	-	553	-
9. Pengandonan	-	-	-	-
10. Tanjungan	-	-	-	-
11. Ujan Mas	414	29	-	-
12. Gunung Kuripan	-	-	-	-
J u m l a h	677	29	553	294

Sumber: Website Dapodik

Tabe 4.1.6. Jumlah Guru Sekolah Menengah Pertama (SMP), Sekolah Menengah Atas (SMA) dan Sekolah Menengah Kejuruan (SMK) Negeri dan Swasta menurut Desa/kelurahan di Kecamatan Pengandonan, 2018

Desa/kelurahan	SMP		SMA/SMK	
	Negeri	Swasta	Negeri	Swasta
(1)	(2)	(3)	(4)	(5)
1. Gunung Meraksa	-	-	-	-
2. Tanjung Pura	-	-	-	-
3. Tanjung Sari	-	-	-	-
4. Tangsi Lontar	-	-	-	-
5. Belambangan	24	-	-	-
6. Kesambi Rata	-	-	-	-
7. Gunung Liwat	-	-	-	15
8. Semanding	-	-	26	-
9. Pengandonan	-	-	-	-
10. Tanjungan	-	-	-	-
11. Ujan Mas	25	4	-	-
12. Gunung Kuripan	-	-	-	-
Jumlah	49	4	26	15

Sumber: Website Dapodik

Tabel 4.2.1 Jumlah Madrasah Ibtidaiyah Negeri dan Swasta menurut Desa/kelurahan di Kecamatan Pengandonan, 2018

Desa/kelurahan	Jumlah Madrasah Ibtidaiyah	
	Negeri (unit)	Swasta (unit)
(1)	(2)	(3)
1. Gunung Meraksa	0	0
2. Tanjung Pura	0	0
3. Tanjung Sari	0	0
4. Tangsi Lontar	0	0
5. Belambangan	0	0
6. Kesambi Rata	0	0
7. Gunung Liwat	0	1
8. Semanding	0	0
9. Pengandonan	0	0
10. Tanjungan	0	0
11. Ujan Mas	0	0
12. Gunung Kuripan	0	0
Jumlah	0	1

Sumber: Website Dapodik

Tabel 4.2.2 Jumlah Murid Madrasah Ibtidaiyah Negeri dan Swasta menurut Desa/kelurahan di Kecamatan Pengandonan, 2018

Desa/kelurahan	Madrasah Ibtidaiyah	
	Negeri	Swasta
(1)	(2)	(3)
1. Gunung Meraksa		
2. Tanjung Pura		
3. Tanjung Sari		
4. Tangsi Lontar		
5. Belambangan		
6. Kesambi Rata		
7. Gunung Liwat		69
8. Semanding		
9. Pengandonan		
10. Tanjungan		
11. Ujan Mas		
12. Gunung Kuripan		
J u m l a h		69

Sumber: UPTD Diknas Pengandonan

Tabel 4.2.3. Banyaknya Guru Madrasah Ibtidaiyah Negeri dan Swasta menurut Desa/kelurahan di Kecamatan Pengandonan, 2018

Desa/kelurahan	Madrasah Ibtidaiyah	
	Negeri	Swasta
(1)	(2)	(3)
1. Gunung Meraksa		
2. Tanjung Pura		
3. Tanjung Sari		
4. Tangsi Lontar		
5. Belambangan		
6. Kesambi Rata		
7. Gunung Liwat		9
8. Semanding		
9. Pengandonan		
10. Tanjungan		
11. Ujan Mas		
12. Gunung Kuripan		
Jumlah		9

Sumber: UPTD Diknas Pengandonan

Tabel 4.10 Jumlah Madrasah Tsanawiyah (MTs) dan Madrasah Aliyah (MA) Negeri dan Swasta menurut Desa/kelurahan di Kecamatan Pengandonan, 2018

Desa/kelurahan	Madrasah Tsanawiyah		Madrasah Aliyah	
	Negeri (unit)	Swasta (unit)	Negeri (unit)	Swasta (unit)
(1)	(2)	(3)	(4)	(5)
1. Gunung Meraksa	0	0	0	0
2. Tanjung Pura	0	0	0	0
3. Tanjung Sari	0	0	0	0
4. Tangsi Lontar	0	0	0	0
5. Belambangan	0	0	0	0
6. Kesambi Rata	0	0	0	0
7. Gunung Liwat	0	0	0	0
8. Semanding	0	0	0	0
9. Pengandonan	0	0	0	0
10. Tanjungan	0	0	0	0
11. Ujan Mas	0	0	0	0
12. Gunung Kuripan	0	0	0	0
Jumlah	0	0	0	0

Sumber: Dinas Pendidikan Nasional Kabupaten OKU

Tabel 4.11. Jumlah Murid Madrasah Tsanawiyah (MTs) dan Madrasah Aliyah (MA) Negeri dan Swasta menurut Desa/kelurahan di Kecamatan Pengandonan, 2018

Desa/kelurahan	Madrasah Tsanawiyah		Madrasah Aliyah	
	Negeri	Swasta	Negeri	Swasta
(1)	(2)	(3)	(4)	(5)
1. Gunung Meraksa	0	0	0	0
2. Tanjung Pura	0	0	0	0
3. Tanjung Sari	0	0	0	0
4. Tangsi Lontar	0	0	0	0
5. Belambangan	0	0	0	0
6. Kesambi Rata	0	0	0	0
7. Gunung Liwat	0	0	0	0
8. Semanding	0	0	0	0
9. Pengandonan	0	0	0	0
10. Tanjungan	0	0	0	0
11. Ujan Mas	0	0	0	0
12. Gunung Kuripan	0	0	0	0
Jumlah	0	0	0	0

Sumber: Dinas Pendidikan Nasional Kabupaten OKU

Tabel 4.12 Banyaknya Guru Madrasah Tsanawiyah (MTs) dan Madrasah Aliyah (MA) Negeri dan Swasta menurut Desa/kelurahan di Kecamatan Pengandonan, 2018

Desa/kelurahan	Madrasah Tsanawiyah		Madrasah Aliyah	
	Negeri	Swasta	Negeri	Swasta
(1)	(2)	(3)	(4)	(5)
1. Gunung Meraksa	0	0	0	0
2. Tanjung Pura	0	0	0	0
3. Tanjung Sari	0	0	0	0
4. Tangsi Lontar	0	0	0	0
5. Belambangan	0	0	0	0
6. Kesambi Rata	0	0	0	0
7. Gunung Liwat	0	0	0	0
8. Semanding	0	0	0	0
9. Pengandonan	0	0	0	0
10. Tanjungan	0	0	0	0
11. Ujan Mas	0	0	0	0
12. Gunung Kuripan	0	0	0	0
Jumlah	0	0	0	0

Sumber: Dinas Pendidikan Nasional Kabupaten OKU

Tabel 4.13. Jumlah Sarana Kesehatan menurut Desa/kelurahan di Kecamatan Pengandonan, 2018

Desa/kelurahan	Puskesmas dengan Rawat Inap	Praktik Dokter	Praktik Bidan	Poskesdes	Polindes
(1)	(2)	(3)	(4)	(5)	(6)
1. Gunung Meraksa	0	0	0	1	0
2. Tanjung Pura	0	0	0	1	0
3. Tanjung Sari	0	0	0	1	0
4. Tangsi Lontar	0	1	0	1	1
5. Belambangan	0	0	1	1	0
6. Kesambi Rata	0	0	1	0	0
7. Gunung Liwat	0	0	1	1	0
8. Semanding	1	1	1	0	0
9. Pengandonan	0	0	0	0	0
10. Tanjungan	0	0	0	0	0
11. Ujan Mas	0	0	2	0	1
12. Gunung Kuripan	0	0	1	0	0
Jumlah	1	2	7	6	2

Sumber : Kantor Desa

Tabel 4.14. Jumlah Dokter, Bidan dan Tenaga Kesehatan Lainnya dan Dukun Bayi/Dukun Beranak menurut Desa/kelurahan di Kecamatan Pengandonan, 2018

Desa/kelurahan	Dokter	Bidan	Tenaga Kesehatan Lainnya	Dukun Bayi/Dukun Bersalin
(1)	(2)	(3)	(4)	(5)
1. Gunung Meraksa	0	1	0	1
2. Tanjung Pura	0	1	0	0
3. Tanjung Sari	0		2	3
4. Tangsi Lontar	1	1	3	0
5. Belambangan	0	3	2	2
6. Kesambi Rata	0	3	2	1
7. Gunung Liwat	1	1	0	0
8. Semanding	0	1	2	0
9. Pengandonan	0	1	4	0
10. Tanjungan	0	0	2	0
11. Ujan Mas	0	2	3	2
12. Gunung Kuripan	0	1	5	4
Jumlah	0	16	25	13

Sumber : Kantor Desa

Tabel 4.15. Jumlah Rumah Ibadah menurut Desa/kelurahan di Kecamatan Pengandonan, 2018

Desa/kelurahan	Masjid	Langgar/ Musholla	Gereja	Pura/ Vihara
(1)	(2)	(3)	(4)	(5)
1. Gunung Meraksa	1	0	0	0
2. Tanjung Pura	1	0	0	0
3. Tanjung Sari	1	0	0	0
4. Tangsi Lontar	1	1	0	0
5. Belambangan	2	0	0	0
6. Kesambi Rata	1	1	0	0
7. Gunung Liwat	2	0	0	0
8. Semanding	1	0	0	0
9. Pengandonan	1	0	0	0
10. Tanjungan	1	0	0	0
11. Ujan Mas	1	0	0	0
12. Gunung Kuripan	1	0	0	0
Jumlah	14	2	0	0

Sumber : Kantor Desa

Tabel 4.16. Jumlah Kelompok Karang Taruna dan Anggotanya menurut Desa/kelurahan di Kecamatan Pengandonan, 2018

Desa/kelurahan	Kelompok Karang Taruna	Jumlah Anggota
(1)	(2)	(3)
1. Gunung Meraksa	1	60
2. Tanjung Pura	1	50
3. Tanjung Sari	1	70
4. Tangsi Lontar	1	125
5. Belambangan	1	40
6. Kesambi Rata	1	100
7. Gunung Liwat	1	50
8. Semanding	1	30
9. Pengandonan	1	80
10. Tanjungan	1	35
11. Ujan Mas	1	80
12. Gunung Kuripan	1	110
Jumlah	12	830

Sumber: Kantor Desa

BAB

5

PERTANIAN

<https://okukab.kps.go.id>

BAB 5 : PERTANIAN

Kecamatan Pengandonan merupakan salah satu kecamatan di Kabupaten Ogan Komering Ulu (OKU) yang berpotensi sebagai lahan pertanian dan perkebunan. Pemanfaatan tanah di Kecamatan Pengandonan pada umumnya digunakan untuk pertanian padi (sawah), palawija, sayuran, hortikultura dan perkebunan rakyat. Selain itu, dalam kecamatan Pengandonan juga memiliki potensi peternakan besar maupun unggas.

Sebagai daerah yang mayoritas penduduknya berprofesi sebagai petani, maka informasi mengenai luas lahan pertanian/perkebunan, peternakan, perikanan, kehutanan, dll dapat dipergunakan dalam melihat keadaan petani di Kecamatan Pengandonan. Dengan mengetahui luas lahan yang secara efektif digarap petani dan hasil yang diperoleh, maka diharapkan dapat

diukur tingkat produktifitasnya. Dengan demikian tingkat efisiensi dan efektifitas pengelolaan lahan oleh petani dapat terukur sehingga pemerintah daerah dapat menformulasikan upaya yang perlu dilakukan dalam pembinaan petani dan peningkatan kesejahteraan para petani di Kecamatan Pengandonan.

Pada tahun 2018, lahan sawah di Kecamatan Pengandonan seluas 1.152 Hektar yang terdiri atas 815 hektar lahan sawah irigasi dan 337 hektar lahan sawah non irigasi. Sedangkan luas lahan perkebunan, yaitu seluas 8.004 Ha. Luas tanaman perkebunan di Kecamatan Pengandonan yaitu 2.839 Hektar luas tanaman karet, 40 hektar tanaman kelapa, 5.104 hektar tanaman kopi, 6 hektar tanaman lada dan 15 hektar tanaman kakao. Selain digunakan sebagai lahan perkebunan, tanah kering yang terdapat di Kecamatan

Pengandonan digunakan pula untuk membangun tempat pemukiman penduduk.

Informasi pertanian lainnya di Kecamatan Pengandonan seperti luas panen

dan produksi padi sawah/ladang, peternakan besar/kecil, dll dapat diamati pada tabel-tabel yang disajikan dalam bab V ini.

<https://okukab.bps.go.id>

Luas Panen (ha) Padi Sawah dan Padi Ladang di Kecamatan Pengandonan

2017

Padi Sawah

2.801 Ha



Padi Ladang

625 Ha



Produksi Tanaman Perkebunan,
2017 (%)

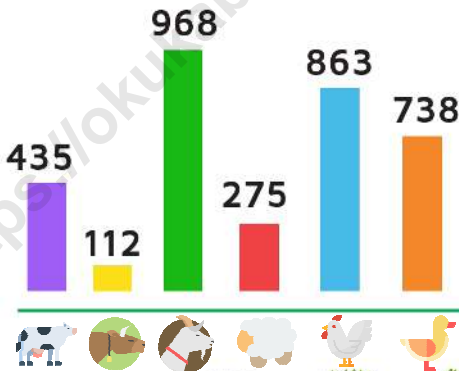
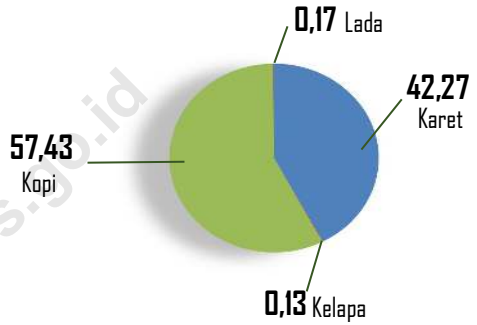

Gambar 5: Infografis Pertanian di Kec. Pengandonan, 2018

Tabel 5.1. Luas Lahan Tegal/Kebun, Ladang/Huma, dan Lahan yang Sementara Tidak Diusahakan di Kecamatan Pengandonan (hektar), 2018

Desa/kelurahan	Tegal/Kebun	Ladang/Huma	Sementara Tidak Diusahakan
(1)	(2)	(3)	(4)
1. Gunung Meraksa	-	-	-
2. Tanjung Pura	-	-	-
3. Tanjung Sari	-	-	-
4. Tangsi Lontar	-	-	-
5. Belambangan	-	-	-
6. Kesambi Rata	-	-	-
7. Gunung Liwat	-	-	-
8. Semanding	-	-	-
9. Pengandonan	-	-	-
10. Tanjungan	-	-	-
11. Ujan Mas	-	-	-
12. Gunung Kuripan	-	-	-
Jumlah	1 689	625	75

Sumber : Laporan Statistik Pertanian Tanaman Pangan, Penggunaan Lahan

Tabel 5.2. Luas Lahan Sawah Menurut Jenis Pengairan di Kecamatan Pengandonan (hektar), 2018

Desa/kelurahan	Jenis Pengairan		Jumlah
	Irigasi	Non Irigasi	
(1)	(2)	(3)	(4)
1. Gunung Meraksa	-	-	-
2. Tanjung Pura	-	-	-
3. Tanjung Sari	-	-	-
4. Tangsi Lontar	-	-	-
5. Belambangan	-	-	-
6. Kesambi Rata	-	-	-
7. Gunung Liwat	-	-	-
8. Semanding	-	-	-
9. Pengandonan	-	-	-
10. Tanjungan	-	-	-
11. Ujan Mas	-	-	-
12. Gunung Kuripan	-	-	-
J u m l a h	815	337	1 152

Sumber : Laporan Statistik Pertanian Tanaman Pangan, Penggunaan Lahan

Tabel 5.3. Luas Panen Padi Sawah dan Padi Ladang di Kecamatan Pengandonan, 2018

Desa/kelurahan	Padi Sawah	Padi Ladang
(1)	(2)	(3)
1. Gunung Meraksa	-	-
2. Tanjung Pura	-	-
3. Tanjung Sari	-	-
4. Tangsi Lontar	-	-
5. Belambangan	-	-
6. Kesambi Rata	-	-
7. Gunung Liwat	-	-
8. Semanding	-	-
9. Pengandonan	-	-
10. Tanjungan	-	-
11. Ujan Mas	-	-
12. Gunung Kuripan	-	-
J u m l a h	2 801	625

Sumber: Dinas Pertanian Tanaman Pangan dan Hortikultura Kabupaten OKU

Tabel 5.4. Luas Panen Jagung, Kedelai, Kacang Tanah, Kacang Hijau, Ubi Kayu, Ubi Jalar di Kecamatan Pengandonan, 2018

Desa/kelurahan	Jagung	Kedelai	Kacang Tanah	Kacang Hijau	Ubi Kayu	Ubi Jalar
(1)	(2)	(3)	(4)	(5)	(6)	(7)
1. Gunung Meraksa	-	-	-	-	-	-
2. Tanjung Pura	-	-	-	-	-	-
3. Tanjung Sari	-	-	-	-	-	-
4. Tangsi Lontar	-	-	-	-	-	-
5. Belambangan	-	-	-	-	-	-
6. Kesambi Rata	-	-	-	-	-	-
7. Gunung Liwat	-	-	-	-	-	-
8. Semanding	-	-	-	-	-	-
9. Pengandonan	-	-	-	-	-	-
10. Tanjungan	-	-	-	-	-	-
11. Ujan Mas	-	-	-	-	-	-
12. Gunung Kuripan	-	-	-	-	-	-
Jumlah	25	-	-	-	-	-

Sumber: Dinas Pertanian Tanaman Pangan dan Hortikultura Kabupaten OKU

Tabel 5.5. Luas Tanaman Menghasilkan, Produksi, dan Produktifitas Tanaman Perkebunan Rakyat di Kecamatan Pengandonan, 2018

Jenis Tanaman	Tanaman Menghasilkan (Ha)	Produksi (Ton)	Produktifitas (ton/ha)
(1)	(2)	(3)	(4)
1. Karet	2 839,0	2 759,0	0,97
2. Kelapa	40,0	8,4	0,21
3. Kelapa Sawit	0,0	0,0	0,0
4. Kopi	5 104,0	3 748,7	0,73
5. Lada	6,0	11,0	1,83
6. Kakao	15,0	0,0	0,0
7. Lainnya	0,0	0,0	0,0

Sumber : Dinas Kehutanan dan Perkebunan Kabupaten OKU

Tabel 5.6. Populasi Ternak di Kecamatan Pengandonan, 2018

D e s a	Ternak Besar		Ternak Kecil	
	Sapi Potong (ekor)	Kerbau (ekor)	Kambing (ekor)	Domba (ekor)
(1)	(2)	(3)	(4)	(5)
1. Gunung Meraksa	-	-	-	-
2. Tanjung Pura	-	-	-	-
3. Tanjung Sari	-	-	-	-
4. Tangsi Lontar	-	-	-	-
5. Belambangan	-	-	-	-
6. Kesambi Rata	-	-	-	-
7. Gunung Liwat	-	-	-	-
8. Semanding	-	-	-	-
9. Pengandonan	-	-	-	-
10. Tanjungan	-	-	-	-
11. Ujan Mas	-	-	-	-
12. Gunung Kuripan	-	-	-	-
J u m l a h	435	112	968	275

Sumber: Dinas Perikanan dan Peternakan Kabupaten Ogan Komering Ulu

Tabel 5.7 Populasi Unggas di Kecamatan Pengandonan, 2018

Desa/kelurahan	Ayam Kampung (ekor)	Itik (ekor)
(1)	(2)	(3)
1. Gunung Meraksa	-	-
2. Tanjung Pura	-	-
3. Tanjung Sari	-	-
4. Tangsi Lontar	-	-
5. Belambangan	-	-
6. Kesambi Rata	-	-
7. Gunung Liwat	-	-
8. Semanding	-	-
9. Pengandonan	-	-
10. Tanjungan	-	-
11. Ujan Mas	-	-
12. Gunung Kuripan	-	-
Jumlah	863	738

Sumber: Dinas Perikanan dan Peternakan Kabupaten Ogan Komering Ulu



BAB

6

<https://lokukab.bps.go.id>
PERINDUSTRIAN
DAN ENERGI

BAB 6 : PERINDUSTRIAN DAN ENERGI**6.1 PERINDUSTRIAN**

Terdapat beberapa industri kecil maupun industri rumah tangga di Kecamatan Pengandonan. Usaha tersebut berupa usaha penggilingan padi, penggilingan kopi dan pembuatan keripik

6.2. LISTRIK

Sebagian besar kebutuhan listrik di Kecamatan Pengandonan sudah dapat dipenuhi oleh PT.

Perusahaan Listrik Negara (PLN). Sementara sebagian lagi masih disuplai oleh perusahaan-perusahaan non PLN.

Sampai dengan tahun 2018, telah terdapat 2.780 keluarga di Kecamatan Pengandonan yang menggunakan listrik PLN dan masih ada 34 keluarga lagi yang merupakan keluarga bukan pengguna listrik.

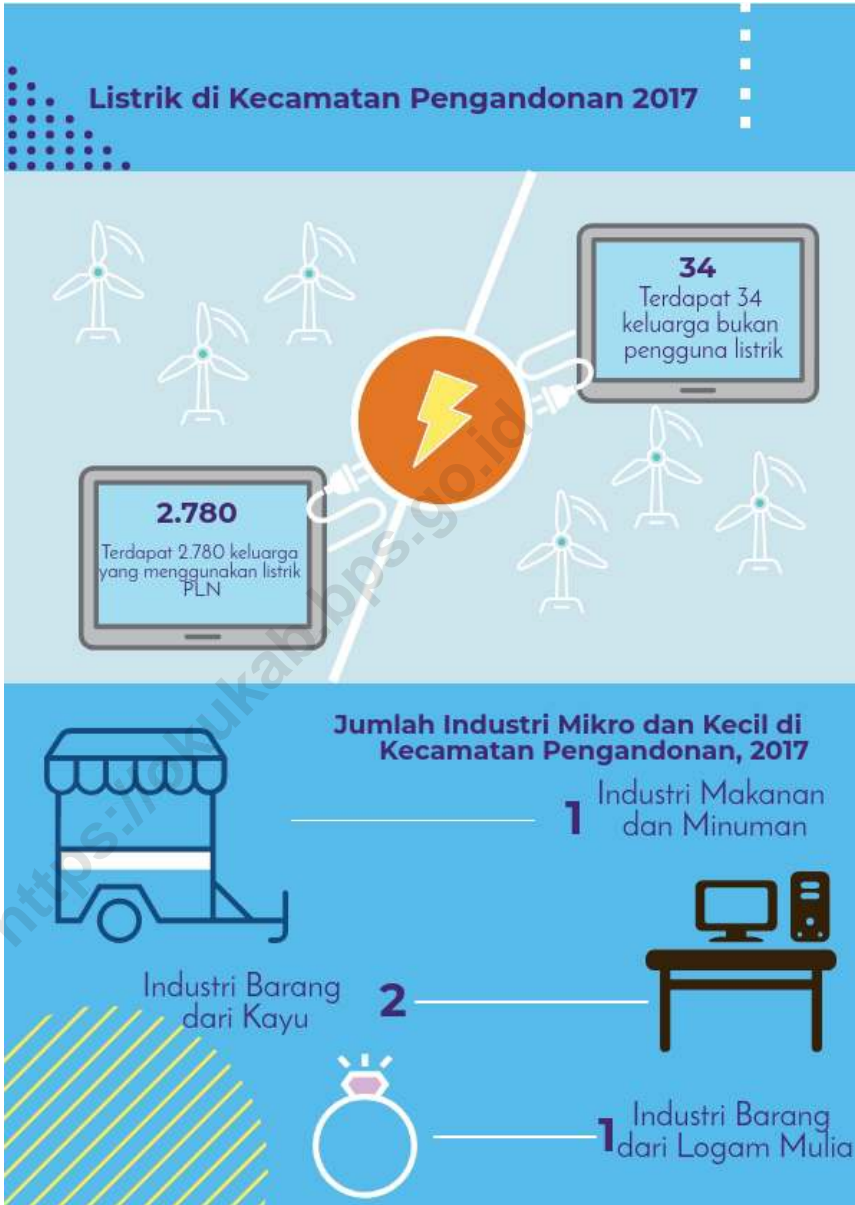

Gambar 6: Infografis Perindustrian dan Energi di Kec. Pengandonan, 2018

Tabel 6.1 Jumlah Industri Mikro dan Kecil Menurut Desa/kelurahan di Kecamatan Pengandonan, 2018

Desa/kelurahan	Industri Barang dari Kayu	Industri Barang dari Logam Mulia	Industri Makanan dan Minuman	Industri Lainnya
(1)	(2)	(3)	(4)	(5)
1. Gunung Meraksa	0	0	0	0
2. Tanjung Pura	1	0	0	0
3. Tanjung Sari	0	1	1	0
4. Tangsi Lontar	0	0	0	0
5. Belambangan	1	0	0	0
6. Kesambi Rata	0	0	0	1
7. Gunung Liwat	0	0	0	1
8. Semanding	0	0	0	0
9. Pengandonan	0	0	0	0
10. Tanjungan	0	0	0	0
11. Ujan Mas	0	0	0	0
12. Gunung Kuripan	0	0	0	0
Jumlah	2	1	1	2

Sumber: Kantor Desa

Tabel 6.2. Jumlah Keluarga Pengguna Listrik PLN dan Bukan Pengguna Listrik Menurut Desa/kelurahan di Kecamatan Pengandonan, 2018

Desa/kelurahan	Jumlah Keluarga	
	PLN	Bukan Pengguna Listrik
(1)	(2)	(3)
1. Gunung Meraksa	179	3
2. Tanjung Pura	122	1
3. Tanjung Sari	110	8
4. Tangsi Lontar	113	0
5. Belambangan	182	0
6. Kesambi Rata	188	3
7. Gunung Liwat	504	7
8. Semanding	90	0
9. Pengandonan	165	3
10. Tanjungan	107	0
11. Ujan Mas	464	7
12. Gunung Kuripan	556	2
Jumlah	2 780	34

Sumber: Kantor Desa

Tabel 6.3. Jumlah Usaha Reparasi Kendaraan Bermotor menurut Desa/kelurahan di Kecamatan Pengandonan, 2018

Desa/kelurahan	Usaha Reparasi	
	Mobil (unit)	Sepeda Motor (unit)
(1)	(2)	(3)
1. Gunung Meraksa	-	-
2. Tanjung Pura	-	-
3. Tanjung Sari	-	2
4. Tangsi Lontar	-	2
5. Belambangan	-	2
6. Kesambi Rata	-	1
7. Gunung Liwat	-	-
8. Semanding	-	1
9. Pengandonan	-	1
10. Tanjungan	-	-
11. Ujan Mas	-	3
12. Gunung Kuripan	-	1
Jumlah	-	13

Sumber: Kantor Desa

Tabel 6.4. Jumlah Salon Kecantikan, Tukang Cukur, Tukang Jahit dan Tukang Photo menurut Desa/kelurahan di Kecamatan Pengandonan, 2018

Desa/kelurahan	Jenis Usaha			
	Salon Kecantikan (unit)	Tukang Cukur (unit)	Tukang Jahit (unit)	Tukang Photo (unit)
(1)	(2)	(3)	(4)	(5)
1. Gunung Meraksa	-	-	-	-
2. Tanjung Pura	-	-	-	-
3. Tanjung Sari	-	-	1	-
4. Tangsi Lontar	1	4	2	2
5. Belambangan	-	-	-	-
6. Kesambi Rata	-	-	1	-
7. Gunung Liwat	1	1	1	-
8. Semanding	-	-	-	-
9. Pengandonan	-	-	-	-
10. Tanjungan	1	-	-	-
11. Ujan Mas	1	-	2	-
12. Gunung Kuripan	1	1	1	1
Jumlah	5	6	8	3

Sumber: Kantor Desa

BAB 7

PERDAGANGAN

<https://okukab.bps.go.id>

BAB 7

PERDAGANGAN

Sektor perdagangan di Kecamatan Pengandonan pada tahun 2018 telah memperlihatkan kemajuan. Di Kecamatan Pengandonan telah terdapat pasar dengan bangunan semi permanen maupun pasar tanpa bangunan atau kalangan. Pasar Kalangan adalah sejenis pasar yang hanya aktif pada hari-hari tertentu saja dalam setiap minggunya.

Kehadiran lembaga keuangan di suatu daerah, baik dalam bentuk lembaga keuangan bank maupun lembaga keuangan bukan bank (KUD dan koperasi non-KUD) diharapkan mampu menjadi mitra yang baik bagi masyarakat dalam menghadapi berbagai kendala usaha, sehingga pada akhirnya diyakini akan lebih mampu memacu peningkatan perekonomian masyarakat dan tentu saja akan berdampak positif

pada perkembangan ekonomi daerah.

Pada tahun 2018 Kecamatan Pengandonan belum memiliki lembaga keuangan dalam bentuk Koperasi Unit Desa (KUD).

Tabel 7.1 Jumlah Pasar dengan Bangunan Semi Permanen, Tanpa Bangunan dan Lainnya menurut Desa/kelurahan di Kecamatan Pengandonan, 2018

Desa/Kelurahan	Jenis Lokasi Perdagangan		
	Pasar dengan Bangunan Semi Permanen	Kalangan	Lainnya
(1)	(2)	(3)	(4)
1. Gunung Meraksa	0	0	-
2. Tanjung Pura	0	0	-
3. Tanjung Sari	0	0	-
4. Tangsi Lontar	1	0	-
5. Belambangan	0	0	-
6. Kesambi Rata	0	0	-
7. Gunung Liwat	1	0	-
8. Semanding	0	1	-
9. Pengandonan	0	0	-
10. Tanjungan	0	0	-
11. Ujan Mas	0	0	-
12. Gunung Kuripan	0	0	-
Jumlah	1	1	-

Sumber: Kantor Desa

Tabel 7.2 Jumlah Warung Kelontong (Manisan) dan Minimarket menurut Desa/kelurahan di Kecamatan Pengandonan, 2018

Desa/Kelurahan	Warung Manisan	Minimarket
(1)	(2)	(3)
1. Gunung Meraksa	10	-
2. Tanjung Pura	4	-
3. Tanjung Sari	14	-
4. Tangsi Lontar	6	-
5. Belambangan	1	-
6. Kesambi Rata	14	-
7. Gunung Liwat	16	-
8. Semanding	7	-
9. Pengandonan	10	-
10. Tanjungan	10	-
11. Ujan Mas	19	-
12. Gunung Kuripan	21	-
Jumlah	132	-

Sumber: Kantor Desa

Tabel 7.3. Jumlah Rumah Makan dan Warung Makan (Kedai) Menurut Desa/kelurahan di Kecamatan Pengandonan, 2018

Desa/Kelurahan	Jumlah Usaha	
	Rumah Makan	Warung Makan
(1)	(2)	(3)
1. Gunung Meraksa	-	0
2. Tanjung Pura	-	0
3. Tanjung Sari	-	0
4. Tangsi Lontar	-	2
5. Belambangan	-	10
6. Kesambi Rata	-	1
7. Gunung Liwat	-	1
8. Semanding	-	1
9. Pengandonan	-	0
10. Tanjungan	-	0
11. Ujan Mas	-	0
12. Gunung Kuripan	-	0
J u m l a h	-	15

Sumber: Kantor Desa

BAB

8

TRANSPORTASI, KOMUNIKASI, DAN PARIWISATA

BAB 8

TRANSPORTASI, KOMUNIKASI DAN PARIWISATA

Transportasi dan komunikasi merupakan faktor utama yang dapat menunjang perkembangan suatu wilayah terutama menyangkut hubungan atau interaksi antara penduduk suatu wilayah dengan wilayah lain. Interaksi ini dapat berupa perdagangan, sosialisasi di dunia pendudukan, kesehatan dan lain sebagainya. Angkutan jalan raya merupakan salah satu fasilitas penting di bidang transportasi. Sampai dengan tahun 2018, hampir seluruh desa di Kecamatan Pengandonan, sedangkan sudah tersedia fasilitas angkutan umum dengan trayek tetap, sedangkan hanya satu desa yang ada fasilitas angkutan umum tanpa trayek tetap yaitu Desa Ujan Mas.

Pada tahun 2018, sebanyak 5 desa di Kecamatan

Pengandonan sudah memiliki *Base Transceiver Station* (BTS) yaitu Desa Tanjung Pura, Desa Tangsi Lontar, Desa Gunung Liwat, Desa Semanding, dan Desa Ujan Mas. Dengan tersedianya BTS di lima desa tersebut dapat diartikan bahwa hampir sebagian desa yang ada di Kecamatan Pengandonan memiliki sinyal alat komunikasi (Telepon Seluler) yang cukup bagus. Selain itu di Kecamatan Pengandonan juga terdapat dua kantor pos pembantu yang terdapat di Desa Gunung Liwat dan Desa Pengandonan, sehingga memudahkan penduduk dalam mengirim surat, barang maupun uang kepada keluarga mereka yang jauh. Selain itu, terdapat juga layanan pos keliling di Desa Kesambi Rata.

Tabel 8.1. Jenis Prasarana Transportasi dan Ketersediaan Angkutan Umum menurut Desa/kelurahan di Kecamatan Pengandonan, 2018

Desa/Kelurahan	Jenis Lalu Lintas			Ketersediaan Angkutan Umum		
	Darat	Air	Darat dan Air	Ada, dengan trayek tetap	Ada, tanpa trayek tetap	Tidak ada angkutan umum
(1)	(2)	(3)	(4)	(5)	(6)	(7)
1. Gunung Meraksa	√	-	-	√	-	-
2. Tanjung Pura	√	-	-	√	-	-
3. Tanjung Sari	√	-	-	√	-	-
4. Tangsi Lontar	√	-	-	√	-	-
5. Belambangan	√	-	-	√	-	-
6. Kesambi Rata	√	-	-	√	-	-
7. Gunung Liwat	√	-	-	√	-	-
8. Semanding	√	-	-	√	-	-
9. Pengandonan	√	-	-	√	-	-
10. Tanjungan	√	-	-	√	-	-
11. Ujan Mas	√	-	-	-	√	-
12. Gunung Kuripan	√	-	-	√	-	-

Sumber: Kantor Desa

Tabel 8.2. Nama Objek Wisata dan Jenis Wisata menurut Desa/kelurahan di Kecamatan Pengandonan, 2018

Nama Objek Wisata	Jenis Wisata
(1)	(2)
Air Terjun Tembulun	Wisata Alam

Sumber: Dinas Pariwisata, Kebudayaan dan Olahraga Kabupaten OKU

<https://okukab.bps.go.id>

Tabel 8.3. Keberadaan Base Transceiver Station (BTS) menurut Desa/kelurahan di Kecamatan Pengandonan, 2018

Desa	Keberadaan BTS	
	Ada	Tidak Ada
(1)	(2)	(3)
1. Gunung Meraksa	-	√
2. Tanjung Pura	√	-
3. Tanjung Sari	-	√
4. Tangsi Lontar	√	-
5. Belambangan	-	√
6. Kesambi Rata	-	√
7. Gunung Liwat	√	-
8. Semanding	√	-
9. Pengandonan	-	√
10. Tanjungan	-	√
11. Ujan Mas	√	-
12. Gunung Kuripan	-	√

Sumber: Kantor Desa

Tabel 8.4. Ketersediaan Sarana Komunikasi menurut Desa/kelurahan di Kecamatan Pengandonan, 2018

Desa/kelurahan	Pelanggan Telepon Kabel	Telepon Umum Koin	Wartel	Warnet	Kantor Pos/Pos Pembantu/ Rumah Pos
(1)	(2)	(3)	(4)	(5)	(6)
1. Gunung Meraksa	-	-	-	-	-
2. Tanjung Pura	-	-	-	-	-
3. Tanjung Sari	-	-	-	-	-
4. Tangsi Lontar	-	-	-	-	-
5. Belambangan	-	-	-	-	-
6. Kesambi Rata	-	-	-	-	-
7. Gunung Liwat	-	-	-	-	√
8. Semanding	-	-	-	-	-
9. Pengandonan	-	-	-	-	√
10. Tanjungan	-	-	-	-	-
11. Ujan Mas	-	-	-	-	-
12. Gunung Kuripan	-	-	-	-	-

Sumber: Kantor Desa

BAB 9

KEUANGAN

<https://okukab.lbps.go.id>

BAB 9

KEUANGAN DAN HARGA-HARGA

Setiap tahunnya desa-desa di Kecamatan Pengandonan memiliki sumber pendapatan dan pengeluaran dalam pelaksanaan pemerintahannya. Sumber pendapatan tersebut terdiri dari Pendapatan Asli Desa (PAD), Alokasi Dana Desa(ADD) dan Dana Hibah atau Dana Bantuan. Pada tahun 2018, didapatkan informasi terkait data Pendapatan Asli Desa (PAD) kecuali Desa Pengandonan dan Desa Tanjungan.

Untuk Tahun 2018 Alokasi Dana Desa (ADD) untuk tiap –tiap desa di Kecamatan Pengandonan, Desa Semanding memiliki ADD yang terkecil yaitu sebesar Rp. 248.000.000,- . Desa Gunung Kuripan memiliki ADD yang terbesar yaitu sebesar Rp. 265.000.000,-.

Tabel 9.1 Anggaran Pendapatan menurut Desa/kelurahan di Kecamatan Pengandonan, 2018

Desa/Kelurahan	Sumber Pendapatan		
	Pendapatan Asli Desa (Rp)	Alokasi Dana Desa (Rp)	Dana Hibah/bantuan (Rp)
(1)	(2)	(3)	(4)
1. Gunung Meraksa	3 000 000	255 000 000	-
2. Tanjung Pura	2 000 000	255 000 000	-
3. Tanjung Sari	1 000 000	252 000 000	-
4. Tangsi Lontar	2 000 000	251 000 000	-
5. Belambangan	2 000 000	256 000 000	-
6. Kesambi Rata	2 000 000	254 000 000	-
7. Gunung Liwat	2 000 000	263 000 000	-
8. Semanding	1 000 000	248 000 000	-
9. Pengandonan	-	257 000 000	-
10. Tanjungan	-	253 000 000	-
11. Ujan Mas	7 000 000	263 000 000	-
12. Gunung Kuripan	2 000 000	265 000 000	120 000 000

Sumber: Kantor Desa

Tabel 9.2 Dana Bantuan/Hibah yang Diterima menurut Desa/kelurahan di Kecamatan Pengandonan, 2018

Desa/Kelurahan	Pemerintah Pusat (Rp)	Pemerintah Propinsi (Rp)	Pemerintah Kabupaten (Rp)	Lainnya (Rp)
(1)	(2)	(3)	(4)	(5)
1. Gunung Meraksa	-	-	-	-
2. Tanjung Pura	-	-	-	-
3. Tanjung Sari	-	-	-	-
4. Tangsi Lontar	-	-	228 000 000	-
5. Belambangan	-	-	209 000 000	-
6. Kesambi Rata	-	-	-	-
7. Gunung Liwat	-	-	238 000 000	-
8. Semanding	-	-	189 000 000	-
9. Pengandonan	-	-	229 000 000	-
10. Tanjungan	-	-	199 000 000	-
11. Ujan Mas	-	-	-	-
12. Gunung Kuripan	-	-	269 000 000	-

Sumber: Kantor Desa



Sensus
Penduduk
2020

#MencatatIndonesia

DATA

MENCERDASKAN BANGSA

Enlighten The Nation



BADAN PUSAT STATISTIK
KABUPATEN OGAN KOMERING ULU
Jl. Dr. Moh. Hatta No. 987A Ogan Komering Ulu 32111
Telp: (0735) 320259 - Email : bps1601@bps.go.id
Homepage: <http://www.okukab.bps.go.id>