

DATA BERBENTUK ANAK



**BADAN PUSAT STATISTIK
KABUPATEN BALANGAN**

Jl. A. Yani Km. 2,5 Paringin 71619
Telp. (0526) 2028202, Fax (0526) 2028201
E-mail: bps6311@gmail.com
Homepage: <http://balangankab.bps.go.id>



KECAMATAN HALONG DALAM ANGGKA

2010



ISSN: 0852-5404
Katalog BPS: 1102001.63.11.060



**BADAN PUSAT STATISTIK
KABUPATEN BALANGAN**

BEKERJASAMA DENGAN BAPPEDA KABUPATEN BALANGAN



KECAMATAN HALONG
DALAM ANGKA
2010

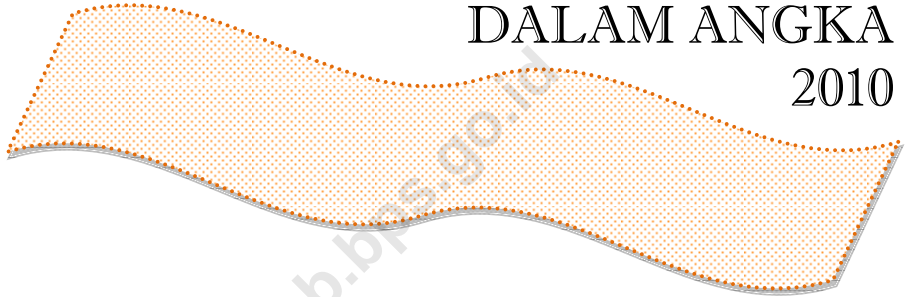

<https://balangankab.bps.go.id>

KECAMATAN HALONG
DALAM PETA KABUPATEN BALANGAN
(Halong on the Balangan Map)

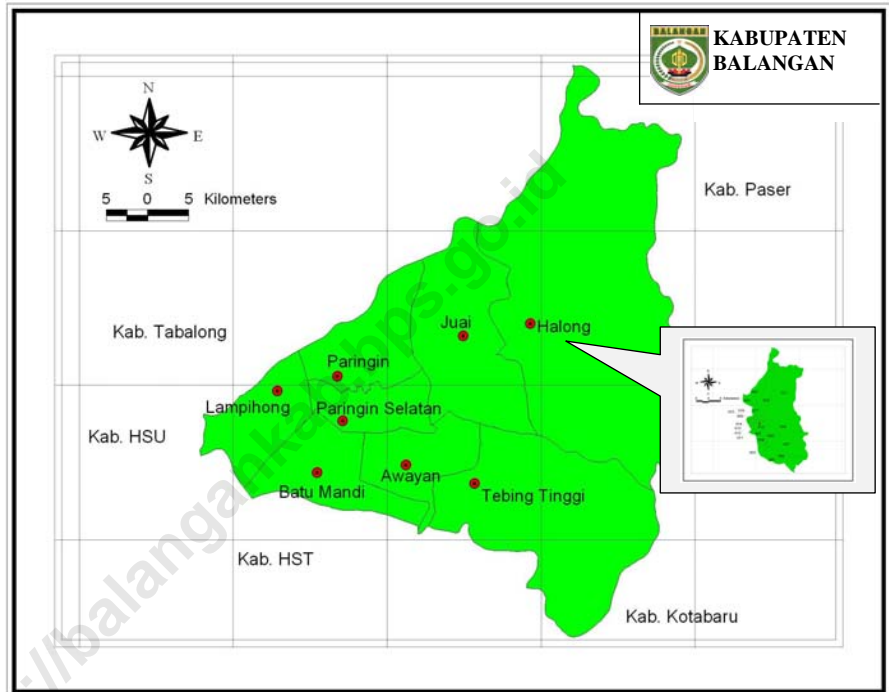

PETA WILAYAH KECAMATAN HALONG
(Map of Halong)

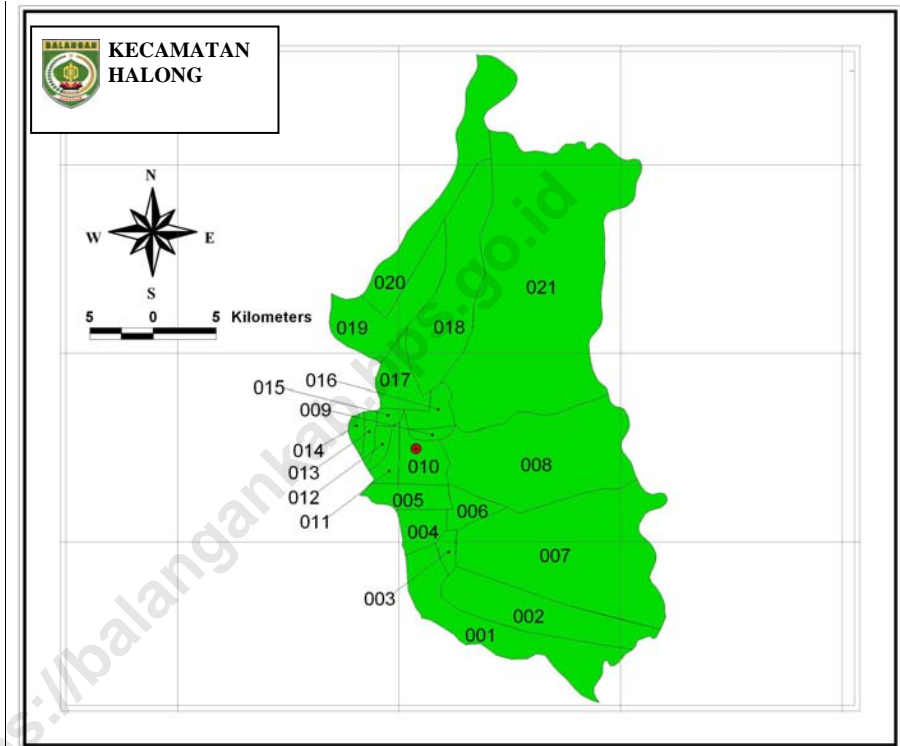

- | | | | |
|----------------------|---------------------|------------------------|------------------|
| 001. Binuang Santang | 007. Uren | 012. Baruh Panyambaran | 017. Karya |
| 002. Marajai | 008. Mamantang | 013. Binju | 018. Puyun |
| 003. Mauya | 009. Kapul | 014. Bangkal | 019. Gunung Riut |
| 004. Mantuyan | 010. Halong | 015. Suryatama | 020. Liyu |
| 005. Tabuan | 011. Binjai Punggal | 016. Ha'uwai | 021. Aniungan |
| 006. Buntu Pilanduk | | | |



**PEMERINTAH KABUPATEN BALANGAN
KECAMATAN HALONG**

KATA SAMBUTAN

Kami menyambut gembira dan bersyukur kepada Tuhan Yang Maha Kuasa dengan terbitnya buku "**Kecamatan Halong Dalam Angka Tahun 2010**" yang merupakan kegiatan rutin Koordinator Statistik Kecamatan Halong.

Saya berharap agar buku ini tidak hanya dapat dimanfaatkan untuk mengevaluasi hasil pembangunan, juga untuk menyusun perencanaan yang baik, sistematis, menyeluruh dan terpadu serta dapat menggambarkan berbagai hasil dan arah pembangunan yang akan diambil.

Kepada semua instansi pemerintah maupun swasta, saya minta agar senantiasa membantu kelancaran data yang diperlukan mengenai kegiatan masing-masing.

Semoga Tuhan Yang Maha Kuasa selalu memberi petunjuk serta kekuatan kepada kita dalam membangun kecamatan Halong yang kita cintai ini.

Halong, November 2010

Camat Halong,

M. Fauzi, S.Sos

NIP.19680804 199010 1 001



BADAN PUSAT STATISTIK KABUPATEN BALANGAN

Jl. Ahmad Yani Km 2,5 Paringin 71619

Telp. (0526) 2028202, Fax (0526) 2028201

e-mail: bps6311@gmail.com homepage: <http://balangankab.bps.go.id>

KATA PENGANTAR

Dengan memanjatkan puji dan syukur kehadirat Allah SWT, berkat taufik dan hidayah-Nya jualah kami dapat menyusun kembali buku "**Kecamatan Halong Dalam Angka Tahun 2010**". Publikasi yang disajikan secara berkala dalam bentuk angka dan tabulasi ini merupakan rangkuman kegiatan pembangunan yang telah dilaksanakan oleh Pemerintah Daerah, masyarakat, maupun pihak swasta selama tahun 2009.

Beragam data sudah diupayakan untuk menjawab tuntutan konsumen data, walaupun begitu tidak tertutup kemungkinan masih adanya data yang belum memenuhi kebutuhan konsumen. Oleh karena itu, kami mengharapkan kritik dan saran yang konstruktif dari berbagai pihak untuk penyempurnaan publikasi yang akan datang.

Buku ini diterbitkan atas kerjasama Koordinator Statistik Kecamatan (KSK) Halong dengan Pemerintah Kecamatan Halong serta dinas/instansi yang ada di wilayah kecamatan Halong, atas bantuannya kami ucapkan terima kasih.

Akhirnya, semoga penerbitan publikasi ini mendapatkan rahmat dari Allah SWT, dan bermanfaat bagi kita semua. Amin.

Halong, November 2010
KSK Halong

Abdul Khair
NIP.19781228 200911 1 001

STRUKTUR ORGANISASI BPS KABUPATEN BALANGAN
ORGANIZATIONAL STRUCTURE OF BPS-STATISTICS OF BALANGAN

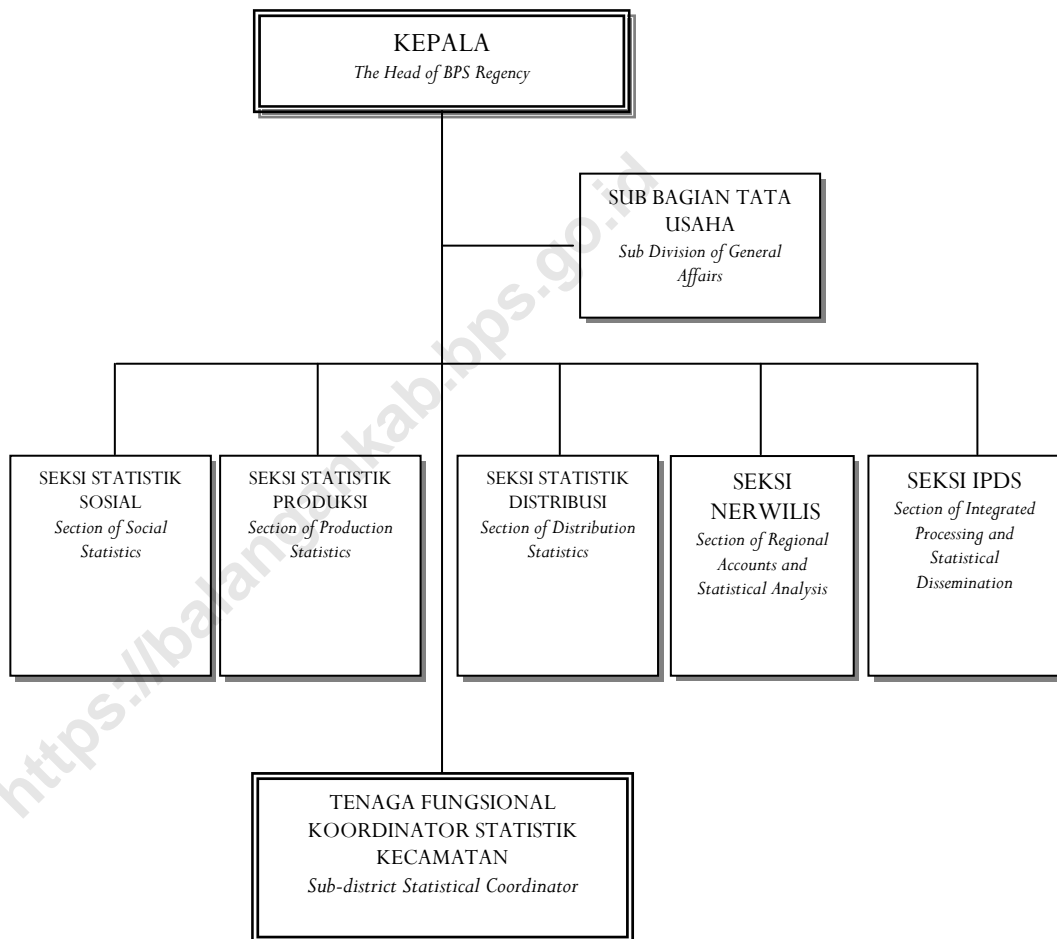

DAFTAR ISI

| | Halaman |
|--|---------|
| Kecamatan Halong dalam Peta Kabupaten Balangan | i |
| Peta Wilayah Kecamatan Halong | ii |
| Kata Sambutan..... | iii |
| Kata Pengantar..... | iv |
| Struktur Organisasi BPS Kabupaten Balangan..... | v |
| Daftar Isi | vi |
| Penjelasan Umum..... | vii |
| | |
| RINGKASAN EKSEKUTIF..... | 1 |
| BAB I. GEOGRAFI..... | 6 |
| BAB II. PEMERINTAHAN..... | 11 |
| BAB III. PENDUDUK..... | 13 |
| BAB IV. SOSIAL | |
| 4.1. Pendidikan..... | 22 |
| 4.2. Kesehatan dan Keluarga Berencana..... | 26 |
| 4.3. Agama..... | 34 |
| | |
| BAB V. PERTANIAN | |
| 5.1. Tanaman Bahan Makanan..... | 36 |
| 5.2. Tanaman Perkebunan..... | 42 |
| 5.3. Peternakan..... | 43 |
| 5.4. Perikanan..... | 46 |
| | |
| BAB VI. KOPERASI, PERTAMBANGAN, DAN ENERGI | |
| 6.1. Koperasi..... | 48 |
| 6.2. Pertambangan..... | 49 |
| 6.3. Energi..... | 50 |
| | |
| BAB VII. PERHUBUNGAN..... | 52 |
| BAB VIII. PENDAPATAN DAERAH..... | 55 |

PENJELASAN UMUM

1. **Penduduk** adalah semua orang yang berdomisili di wilayah geografis RI selama 6 bulan atau lebih dan atau mereka yang berdomisili kurang dari 6 bulan tetapi bertujuan menetap.
2. **Kepadatan penduduk** adalah banyaknya penduduk per km².
3. **Rasio Jenis Kelamin** adalah perbandingan antara banyaknya penduduk laki-laki dengan banyaknya penduduk perempuan pada suatu daerah dalam waktu tertentu. Biasanya dinyatakan dengan banyaknya penduduk laki-laki untuk 100 penduduk perempuan.
4. **Rumah Tangga** adalah seseorang atau sekelompok orang yang mendiami sebagian atau seluruh bangunan fisik/sensus, dan biasanya tinggal bersama atau makan dari satu dapur. Yang dimaksud makan dari satu dapur adalah jika pengurusan kebutuhan sehari-harinya dikelola bersama-sama menjadi satu.
5. **Luas Desa** mencakup seluruh wilayah desa/kelurahan baik yang dihuni penduduk maupun tidak. Termasuk di sini adalah tanah kering, sawah, pegunungan, rawa, kali, tanah bangunan, dan sebagainya. Pencatatan dilakukan dalam kilometer persegi dua angka dibelakang koma.
6. **Padi sawah** adalah padi yang ditanam di lahan sawah. Padi ladang adalah padi yang ditanam di tegalan/kebun/ladang atau huma.
7. **Perkebunan rakyat** adalah usaha perkebunan di luar batasan perkebunan besar. Perkebunan besar adalah usaha perkebunan yang dilakukan oleh badan usaha atau badan hukum di atas tanah negara yang mendapat izin usaha dari instansi yang berwenang.
8. **Jalan** adalah jalan dalam bentuk apapun yang terbuka untuk lalu lintas kendaraan umum.

LETAK GEOGRAFIS GEOGRAPHICAL LOCATION

Kecamatan Halong terletak pada Koordinat $02^{\circ}01'37''$ sampai dengan $02^{\circ}35'58''$ Lintang Selatan dan pada $114^{\circ}50'24''$ sampai dengan $115^{\circ}50'24''$ Bujur Timur.

Halong is located between $02^{\circ}01'37''$ and $02^{\circ}35'58''$ South Latitude, and from $114^{\circ}50'24''$ to $115^{\circ}50'24''$ East Longitude.

Batas Wilayah/The Borders of Halong:

- ❑ Sebelah Utara/*To the North*: Kabupaten Tabalong;
- ❑ Sebelah Timur/*To the East*: Kabupaten Paser Propinsi Kalimantan Timur dan Kabupaten Kota Baru;
- ❑ Sebelah Selatan/*To the South*: Kecamatan Tebing Tinggi;
- ❑ Sebelah Barat/*To the West*: Kecamatan Juai.

Luas Wilayah: 659,84 km²

RINGKASAN EKSEKUTIF EXECUTIVE SUMMARY

Kedadaan Geografis

Kecamatan Halong berbatasan dengan Kabupaten Tabalong (sebelah utara), sebelah Timur Kabupaten Paser Propinsi Kalimantan Timur dan Kabupaten Kota Baru, sebelah Selatan berbatasan dengan Kecamatan Tebing Tinggi, dan sebelah Barat berbatasan dengan Kecamatan Juai.

Secara geografis, Kecamatan Halong terletak pada lingkup koordinat 2°01'37" sampai dengan 2°35'58" Lintang Selatan dan 114°50'24" sampai dengan 115°50'24" Bujur Timur. Luas Wilayah Kecamatan Halong adalah yang terluas se-kabupaten Balangan, yaitu seluas 659,84 km² atau 35 persen dari luas wilayah Balangan.

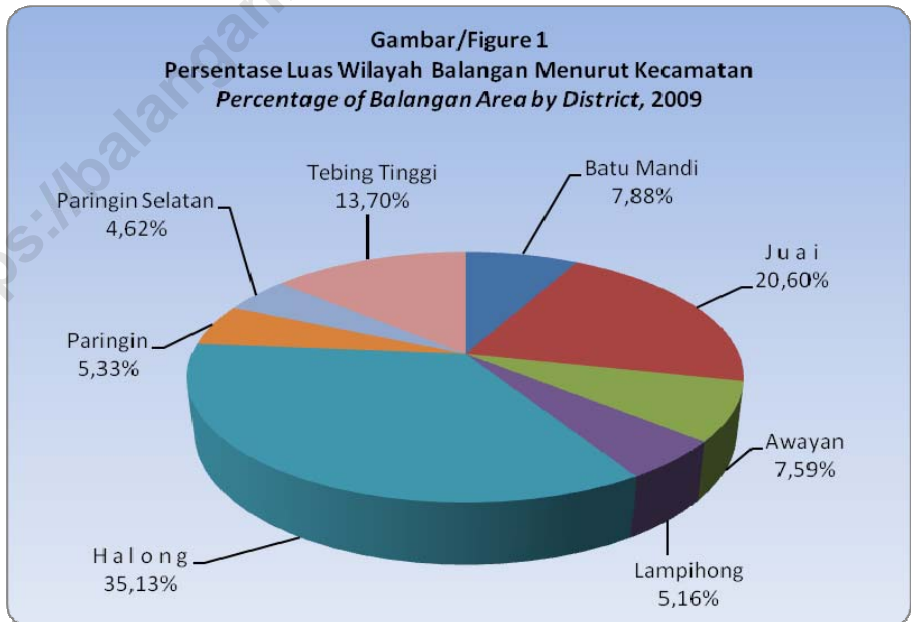

Luas wilayah Kecamatan Halong menurut kelas lereng/kemiringan dibagi dalam enam kelompok kemiringan. Kemiringan 0-2 % seluas 52.406 Ha, 2-8 % seluas 86 Ha, 8-15 % seluas 130 Ha, 15-25 % seluas 120 Ha, 25-40 % seluas 201 Ha dan >40 % seluas 12.401 Ha. Luas wilayah Kecamatan Halong menurut kelas ketinggian dari permukaan laut terbagi dalam empat kelompok, 7-25 M seluas 6.230 Ha, 25-100 M seluas 18.802 Ha, 100-500 M seluas 33.450 Ha dan ketinggian >500 M seluas 7.502 Ha.

Dari segi penggunaan tanah terlihat bahwa alang-alang seluas 3.020 Ha, kebun karet seluas 5.279 Ha, hutan rawa seluas 71.606 Ha, untuk persawahan seluas 692 Ha, Tegalan 1.616 Ha, tambang 1.750 Ha, sedangkan yang digunakan untuk perkampungan hanya seluas 646 Ha.

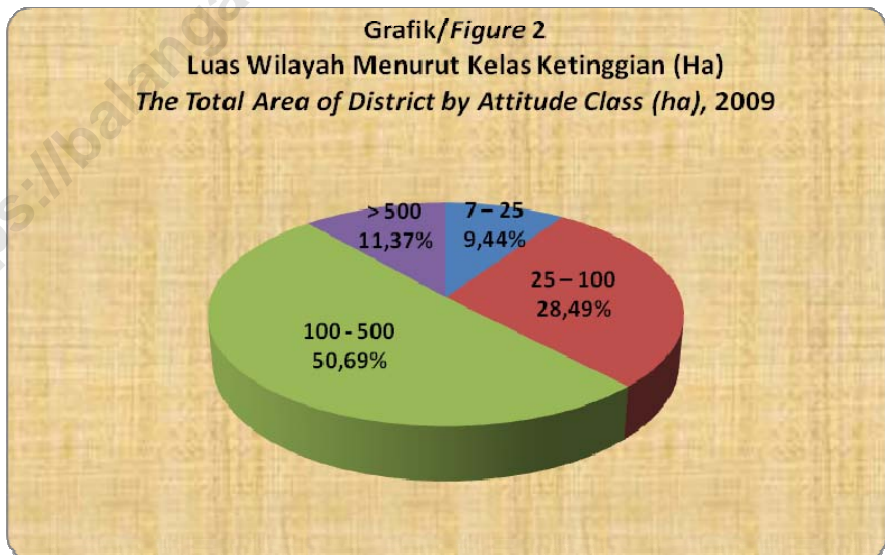

Curah Hujan

Curah hujan di suatu tempat antara lain dipengaruhi oleh keadaan iklim dan perputaran arus udara. Oleh karena itu, jumlah curah hujan beragam menurut bulan dan letak stasiun pengamat. Di kecamatan Halong, berdasarkan Stasiun Pengamatan Juai, rata-rata curah hujan selama tahun 2009 berkisar antara 1,9 mm (September) sampai 11,3 mm (Maret) per hari dengan jumlah hari hujan masing-masing 3 hari pada Bulan September sampai 12 hari pada Bulan Maret.

Administrasi

Kecamatan Halong terdiri dari 21 desa. Daerah yang paling luas adalah desa Aniungan mencapai 10,53 persen atau 69,00 km², dan desa yang mempunyai luas terkecil yaitu desa Baruh Panyambaran luasnya hanya 1,46 persen atau 10,10 km². Dari jumlah desa yang ada terbagi atas dua klasifikasi, yaitu Desa Swakarya sebanyak 10 desa dan Desa Swasembada sebanyak 11 desa. Menurut Klasifikasi LKMD terbagi atas Klasifikasi II ada 1 desa dan Klasifikasi III ada 20 desa.

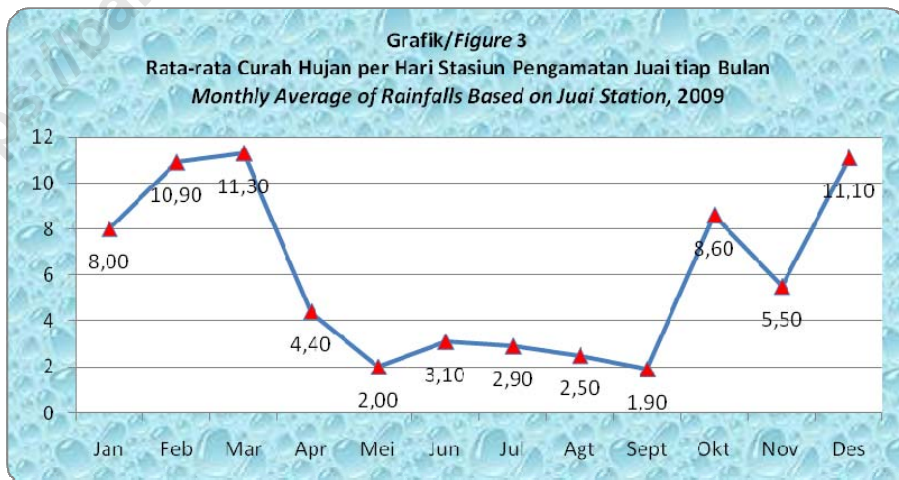

Penduduk

Berdasarkan hasil registrasi penduduk, jumlah penduduk Kecamatan Halong pada pertengahan tahun 2009 sebanyak 17.820 orang, mencakup sebanyak 4.652 rumah tangga yang tersebar di 21 desa. Kecamatan dengan luas wilayah 659,84 km² ini memiliki kepadatan penduduk (*population density*) 27 jiwa per km².

a. Penduduk per Desa

Kalau dilihat dari persebaran penduduk per desa, maka yang terbanyak penduduknya adalah desa Halong, yaitu sebanyak 2.686 jiwa dengan rata-rata jumlah anggota keluarga 3 orang.

Kepadatan penduduk yang tertinggi adalah desa Halong sebesar 134 orang per km². Dari urutan terpadat menyusul kemudian desa Baruh Panyambaran dengan kepadatan penduduk 87 orang per km², desa Suryatama 82 orang per km², dan kepadatan penduduk terkecil yaitu desa Aniungan, hanya 4 orang per km².

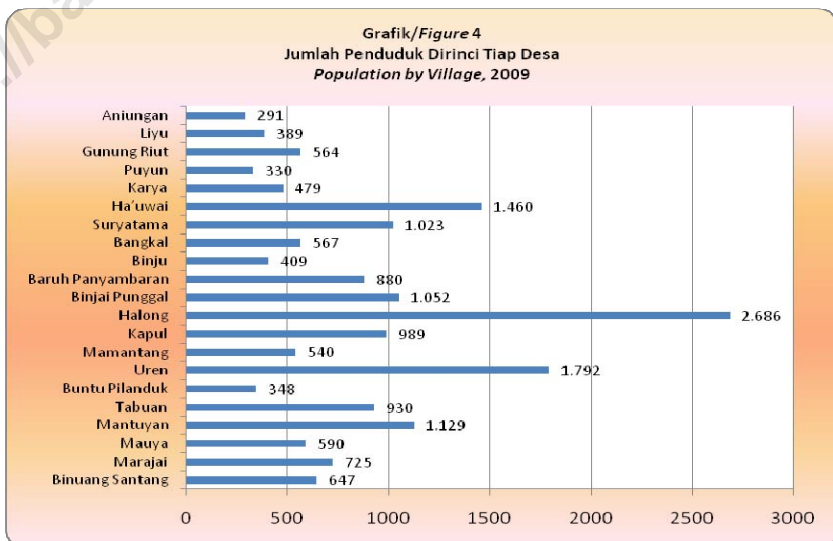

b. Rasio Jenis Kelamin dan Perkembangan Penduduk

Rasio Jenis Kelamin adalah perbandingan banyaknya penduduk laki-laki dengan banyak penduduk perempuan di suatu daerah dalam kurun waktu tertentu. Angka rasio jenis kelamin dinyatakan dalam banyaknya penduduk laki-laki per 100 penduduk perempuan. Pada pertengahan tahun 2008 rasio jenis kelamin (*sex ratio*) penduduk Halong berada di bawah 100 (angka *sex ratio* 100). Hal ini berarti jumlah penduduk perempuan hampir sama dengan jumlah penduduk laki-laki.

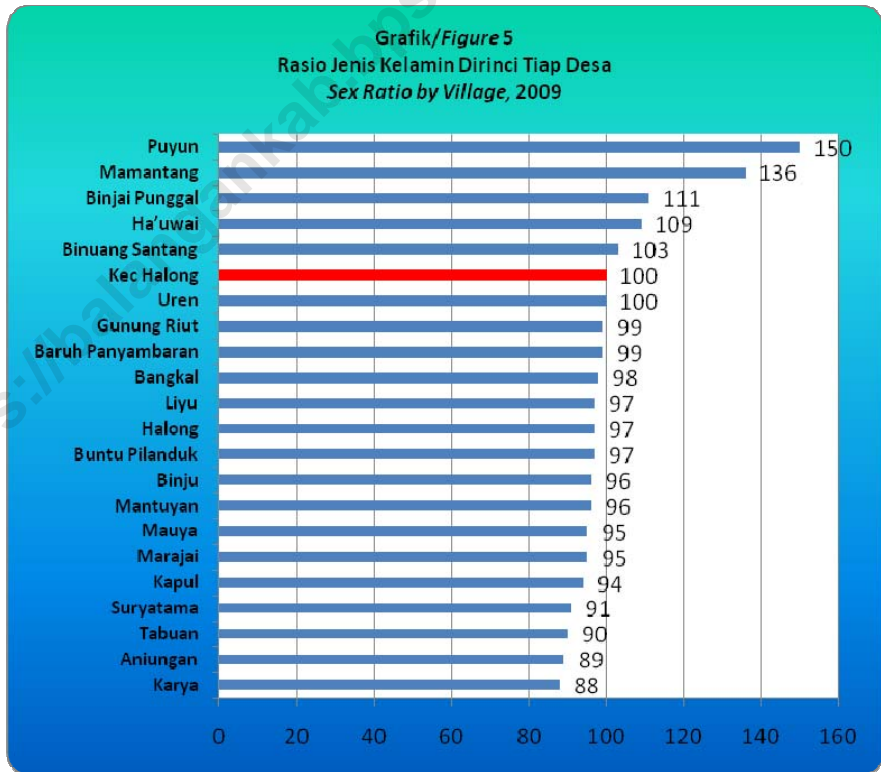

TABEL/TABLE I.1.1
LUAS WILAYAH TIAP DESA
The Total Area of Halong by Village

| Kecamatan <i>District</i> | Luas Daerah (Km ²) <i>Area (Sq Km)</i> | Persentase dari Luas Kecamatan <i>Percentage</i> |
|------------------------------|---|--|
| (1) | (2) | (3) |
| 01. Binuang Santang | 55,16 | 8,36 |
| 02. Marajai | 60,00 | 9,09 |
| 03. Mauya | 21,55 | 3,27 |
| 04. Mantuyan | 23,60 | 3,58 |
| 05. Tabuan | 20,15 | 3,05 |
| 06. Buntu Pilanduk | 22,70 | 3,44 |
| 07. Uren | 66,63 | 10,10 |
| 08. Mamantang | 63,00 | 9,55 |
| 09. Kapul | 19,00 | 2,88 |
| 10. Halong | 20,00 | 3,03 |
| 11. Binjai Punggal | 20,73 | 3,14 |
| 12. Baruh Panyambaran | 10,10 | 1,53 |
| 13. Binju | 16,60 | 2,52 |
| 14. Bangkal | 15,95 | 2,42 |
| 15. Suryatama | 12,55 | 1,90 |
| 16. Ha'uwai | 51,00 | 7,73 |
| 17. Karya | 20,95 | 3,18 |
| 18. Puyun | 20,66 | 3,13 |
| 19. Gunung Riut | 26,00 | 3,94 |
| 20. Liyu | 24,50 | 3,71 |
| 21. Aniungan | 69,00 | 10,46 |
| Halong | 659,84 | 100,00 |

SUMBER: BADAN PUSAT STATISTIK KABUPATEN BALANGAN
 SOURCE: BPS - STATISTICS OF BALANGAN REGENCY

TABEL/TABLE 1.1.2
LUAS WILAYAH MENURUT KELAS LERENG/KEMIRINGAN
 (dalam Ha)
The Total Area of District by Slope Class (ha)

| Kelas Lereng/Kemiringan <i>Slope Class</i> (%) | Luas Daerah (Ha) <i>Area (ha)</i> | Persentase dari Luas Kecamatan <i>Percentage</i> |
|--|--------------------------------------|--|
| (1) | (2) | (3) |
| 0 – 2 | 52 406 | 79,42 |
| 2 – 8 | 86 | 0,13 |
| 8 – 15 | 130 | 0,20 |
| 15- 25 | 120 | 0,18 |
| 25 – 40 | 201 | 0,30 |
| > 40 | 13 041 | 19,76 |
| Halong | 65 984 | 100,00 |

SUMBER: KANTOR PERTANAHAN KABUPATEN BALANGAN
 SOURCE: NATIONAL LAND BOARD OF BALANGAN REGENCY

TABEL/TABLE 1.1.3
LUAS WILAYAH MENURUT KELAS KETINGGIAN
DARI PERMUKAAN LAUT (dalam Ha)
The Total Area of District by Attitude Class (ha)

| Kelas Ketinggian <i>Attitude Class (M)</i> | Luas Daerah (Ha) <i>Area (ha)</i> | Persentase dari Luas Kecamatan <i>Percentage</i> |
|---|--------------------------------------|--|
| (1) | (2) | (3) |
| 0 – 7 | - | 0,00 |
| 7 – 25 | 6 230 | 9,44 |
| 25 – 100 | 18 802 | 28,49 |
| 100 - 500 | 33 450 | 50,69 |
| > 500 | 7 502 | 11,37 |
| Halong | 65 984 | 100,00 |

SUMBER: KANTOR PERTANAHAN KABUPATEN BALANGAN
 SOURCE: NATIONAL LAND BOARD OF BALANGAN REGENCY

TABEL/TABLE 1.4
LUAS PENGGUNAAN TANAH TIAP KECAMATAN
The Total Area of District by Land Use
TAHUN/Year 2008 *)

| Penggunaan Tanah <i>Land Use</i> | Luas (Ha) <i>Area (ha)</i> | Persentase <i>Percentage</i> |
|-------------------------------------|-------------------------------|---------------------------------|
| (1) | (2) | (3) |
| 1. Kampung | 646 | 0,76 |
| 2. Sawah | 692 | 0,81 |
| 3. Tegalan | 1.616 | 1,89 |
| 4. Kebun Campuran | 586 | 0,69 |
| 5. Kebun Karet | 5.279 | 6,19 |
| 6. Belukar/Alang-alang | 3.020 | 3,54 |
| 7. Hutan Rawa | 71.606 | 83,90 |
| 8. Tambang | 1.750 | 2,05 |
| 9. Tanah Rusak | - | 0,00 |
| 10. Lain-lain | 155 | 0,18 |
| Halong | 85.350 | 100,00 |

*) Data tahun 2009 Tidak Tersedia

SUMBER: KANTOR PERTANAHAN KABUPATEN BALANGAN

SOURCE: NATIONAL LAND BOARD OF BALANGAN REGENCY

TABEL/TABLE 1.2.1
CURAH HUJAN DAN HARI HUJAN TIAP BULAN
STASIUN PENGAMATAN JUAI
Monthly Rainfalls and Rain Days Based on Juai Station
TAHUN/Year 2009

| Bulan <i>Month</i> | Jumlah Curah Hujan <i>Number of Rainfalls (mm)</i> | Jumlah Hari Hujan <i>Number of Rain days</i> | Rata-rata Curah Hujan/Hari <i>Average of Rainfall</i> |
|--------------------------------|--|--|--|
| (1) | (2) | (3) | (4) |
| 1. Januari/ <i>January</i> | 248 | 14 | 8 |
| 2. Februari/ <i>February</i> | 306 | 10 | 10,9 |
| 3. Maret/ <i>March</i> | 350,5 | 12 | 11,3 |
| 4. April/ <i>April</i> | 131 | 10 | 4,4 |
| 5. Mei/ <i>May</i> | 62,5 | 7 | 2,0 |
| 6. Juni/ <i>June</i> | 93 | 4 | 3,1 |
| 7. Juli/ <i>July</i> | 88,5 | 7 | 2,9 |
| 8. Agustus/ <i>August</i> | 78 | 3 | 2,5 |
| 9. September/ <i>September</i> | 56 | 3 | 1,9 |
| 10. Oktober/ <i>October</i> | 266 | 7 | 8,6 |
| 11. November/ <i>November</i> | 164,5 | 11 | 5,5 |
| 12. Desember/ <i>December</i> | 345 | 12 | 11,1 |
| Rata-rata/Average | 182,41 | 8,3 | 6,1 |

SUMBER: DINAS PERTANIAN, TANAMAN PANGAN, HORTIKULTURA, PETERNAKAN, DAN PERIKANAN KABUPATEN BALANGAN
 SOURCE: AGRICULTURE, FOOD CROPS, HORTICULTURE, ANIMAL HUSBANDRY, AND FISHERY SERVICE OF BALANGAN REGENCY

TABEL/ TABLE II.1.1
NAMA-NAMA DESA MENURUT KLASIFIKASI DESA
DAN KLASIFIKASI LKMD
Village Classification
TAHUN/Year 2009

| Desa <i>Village</i> | Klasifikasi Desa <i>Village Classification</i> | Klasifikasi LKMD <i>LKMD Classification</i> |
|------------------------|---|--|
| (1) | (2) | (3) |
| 01. Binuang Santang | Swakarya | III |
| 02. Marajai | Swakarya | III |
| 03. Mauya | Swakarya | III |
| 04. Mantuyan | Swakarya | III |
| 05. Tabuan | Swasembada | III |
| 06. Buntu Pilanduk | Swakarya | III |
| 07. Uren | Swasembada | III |
| 08. Mamantang | Swasembada | III |
| 09. Kapul | Swasembada | III |
| 10. Halong | Swasembada | II |
| 11. Binjai Punggal | Swasembada | III |
| 12. Baruh Panyambaran | Swasembada | III |
| 13. Binju | Swasembada | III |
| 14. Bangkal | Swasembada | III |
| 15. Suryatama | Swasembada | III |
| 16. Ha'uwai | Swasembada | III |
| 17. Karya | Swakarya | III |
| 18. Puyun | Swakarya | III |
| 19. Gunung Riut | Swakarya | III |
| 20. Liyu | Swakarya | III |
| 21. Aniungan | Swakarya | III |

SUMBER: KASI PMD KECAMATAN HALONG

TABEL/TABLE II.1.2
BANYAKNYA RUKUN TETANGGA DAN RUMAHTANGGA
DIRINCI TIAP DESA
Number of Neighbor Group and Household by Village
TAHUN/Year 2009

| Desa <i>Village</i> | Rukun Tetangga (RT) | Rumahtangga <i>Households</i> |
|------------------------|------------------------|----------------------------------|
| (1) | (2) | (3) |
| 01. Binuang Santang | 3 | 161 |
| 02. Marajai | 3 | 132 |
| 03. Mauya | 3 | 148 |
| 04. Mantuyan | 5 | 269 |
| 05. Tabuan | 4 | 218 |
| 06. Buntu Pilanduk | 1 | 81 |
| 07. Uren | 13 | 399 |
| 08. Mamantang | 3 | 101 |
| 09. Kapul | 4 | 236 |
| 10. Halong | 9 | 850 |
| 11. Binjai Punggal | 6 | 283 |
| 12. Baruh Panyambaran | 3 | 220 |
| 13. Binju | 2 | 115 |
| 14. Bangkal | 2 | 173 |
| 15. Suryatama | 11 | 312 |
| 16. Ha'uwai | 10 | 401 |
| 17. Karya | 3 | 137 |
| 18. Puyun | 2 | 84 |
| 19. Gunung Riut | 4 | 131 |
| 20. Liyu | 4 | 132 |
| 21. Aniungan | 3 | 69 |
| Jumlah/Total | 98 | 4 652 |

SUMBER: REGISTRASI PENDUDUK BALANGAN AKHIR TAHUN 2009

TABEL/ TABLE III.1.1
BANYAKNYA RUMAHTANGGA, PENDUDUK DAN
RATA-RATA JIWA PER RUMAHTANGGA TIAP DESA
Number of Household, Population, and Average Population per Household by Villages
TAHUN/Year 2009

| Desa Village | Jumlah Rumah Tangga Household | Jumlah Penduduk Number of Population | Rata-rata Banyaknya Jiwa/Rmh tangga Average Population per household |
|-----------------------|--|---|--|
| (1) | (2) | (3) | (4) |
| 01. Binuang Santang | 161 | 647 | 4 |
| 02. Marajai | 132 | 725 | 5 |
| 03. Mauya | 148 | 590 | 4 |
| 04. Mantuyan | 269 | 1 129 | 4 |
| 05. Tabuan | 218 | 930 | 4 |
| 06. Buntu Pilanduk | 81 | 348 | 4 |
| 07. Uren | 399 | 1 792 | 4 |
| 08. Mamantang | 101 | 540 | 5 |
| 09. Kapul | 236 | 989 | 4 |
| 10. Halong | 850 | 2 686 | 3 |
| 11. Binjai Punggal | 283 | 1 052 | 4 |
| 12. Baruh Panyambaran | 220 | 880 | 4 |
| 13. Binju | 115 | 409 | 4 |
| 14. Bangkal | 173 | 567 | 3 |
| 15. Suryatama | 312 | 1 023 | 3 |
| 16. Ha'uwai | 401 | 1 460 | 4 |
| 17. Karya | 137 | 479 | 3 |
| 18. Puyun | 84 | 330 | 4 |
| 19. Gunung Riut | 131 | 564 | 4 |
| 20. Liyu | 132 | 389 | 3 |
| 21. Aniungan | 69 | 291 | 4 |
| Jumlah/Total | 4 652 | 17 820 | 4 |

SUMBER: REGISTRASI PENDUDUK BALANGAN AKHIR TAHUN 2009

TABEL/ TABLE III.1.2
 LUAS WILAYAH, BANYAKNYA PENDUDUK DAN
 KEPADATAN PENDUDUK TIAP DESA
Total Area, Number of Population, and Population Density by Village
 TAHUN/Year 2009

| Desa Village | Luas Desa (Km ²) Village Area (Sq Km) | Jumlah Penduduk Number of Population | Kepadatan Penduduk Per Km ² Population Density |
|-----------------------|---|---|---|
| (1) | (2) | (3) | (4) |
| 01. Binuang Santang | 55,16 | 647 | 12 |
| 02. Marajai | 60,00 | 725 | 12 |
| 03. Mauya | 21,55 | 590 | 27 |
| 04. Mantuyan | 23,60 | 1 129 | 48 |
| 05. Tabuan | 20,15 | 930 | 46 |
| 06. Buntu Pilanduk | 22,70 | 348 | 15 |
| 07. Uren | 66,63 | 1 792 | 27 |
| 08. Mamantang | 63,00 | 540 | 9 |
| 09. Kapul | 19,00 | 989 | 52 |
| 10. Halong | 20,00 | 2 686 | 134 |
| 11. Binjai Punggal | 20,73 | 1 052 | 51 |
| 12. Baruh Panyambaran | 10,10 | 880 | 87 |
| 13. Binju | 16,60 | 409 | 25 |
| 14. Bangkal | 15,95 | 567 | 36 |
| 15. Suryatama | 12,55 | 1 023 | 82 |
| 16. Ha'uwai | 51,00 | 1 460 | 29 |
| 17. Karya | 20,95 | 479 | 23 |
| 18. Puyun | 20,66 | 330 | 16 |
| 19. Gunung Riut | 26,00 | 564 | 22 |
| 20. Liyu | 24,50 | 389 | 16 |
| 21. Aniungan | 69,00 | 291 | 4 |
| Jumlah/Total | 659,84 | 17 820 | 27 |

SUMBER: REGISTRASI PENDUDUK BALANGAN AKHIR TAHUN 2009

TABEL/ TABLE III.1.3
 BANYAKNYA PENDUDUK MENURUT JENIS KELAMIN
 DIRINCI TIAP DESA
Number of Population by Village and Sex
 TAHUN/Year 2009

| Desa <i>Village</i> | Laki-laki <i>Male</i> | Perempuan <i>Female</i> | Jumlah <i>Total</i> | Rasio Jenis Kelamin <i>Sex Ratio</i> |
|------------------------|--------------------------|----------------------------|------------------------|---|
| (1) | (2) | (3) | (4) | (4) |
| 01. Binuang Santang | 329 | 318 | 647 | 103 |
| 02. Marajai | 353 | 372 | 725 | 95 |
| 03. Mauya | 288 | 302 | 590 | 95 |
| 04. Mantuyan | 552 | 577 | 1 129 | 96 |
| 05. Tabuan | 440 | 490 | 930 | 90 |
| 06. Buntu Pilanduk | 171 | 177 | 348 | 97 |
| 07. Uren | 898 | 894 | 1 792 | 100 |
| 08. Mamantang | 311 | 229 | 540 | 136 |
| 09. Kapul | 478 | 511 | 989 | 94 |
| 10. Halong | 1 320 | 1 366 | 2 686 | 97 |
| 11. Binjai Punggal | 554 | 498 | 1 052 | 111 |
| 12. Baruh Panyambaran | 438 | 442 | 880 | 99 |
| 13. Binju | 200 | 209 | 409 | 96 |
| 14. Bangkal | 280 | 287 | 567 | 98 |
| 15. Suryatama | 486 | 537 | 1 023 | 91 |
| 16. Ha'uwai | 761 | 699 | 1 460 | 109 |
| 17. Karya | 224 | 255 | 479 | 88 |
| 18. Puyun | 198 | 132 | 330 | 150 |
| 19. Gunung Riut | 280 | 284 | 564 | 99 |
| 20. Liyu | 1192 | 197 | 389 | 97 |
| 21. Aniungan | 137 | 154 | 291 | 89 |
| Jumlah/Total | 8 890 | 8 930 | 17 820 | 100 |

SUMBER: REGISTRASI PENDUDUK BALANGAN AKHIR TAHUN 2009

TABEL/ TABLE III.1.4
 BANYAKNYA KELAHIRAN MENURUT JENIS KELAMIN
 DIRINCI TIAP DESA
Number of Fertility by Village and Sex
 TAHUN/Year 2009

| Desa <i>Village</i> | Laki-laki <i>Male</i> | Perempuan <i>Female</i> | Jumlah <i>Total</i> |
|------------------------|--------------------------|----------------------------|------------------------|
| (1) | (2) | (3) | (4) |
| 01. Binuang Santang | 2 | 1 | 3 |
| 02. Marajai | - | 3 | 3 |
| 03. Mauya | 1 | 1 | 2 |
| 04. Mantuyan | 1 | - | 1 |
| 05. Tabuan | 1 | 2 | 3 |
| 06. Buntu Pilanduk | - | - | - |
| 07. Uren | 1 | - | 1 |
| 08. Mamantang | - | - | - |
| 09. Kapul | 2 | 2 | 4 |
| 10. Halong | 4 | 2 | 6 |
| 11. Binjai Punggal | 2 | - | 2 |
| 12. Baruh Panyambaran | - | 3 | 3 |
| 13. Binju | - | - | - |
| 14. Bangkal | - | 2 | 2 |
| 15. Suryatama | 3 | 2 | 5 |
| 16. Ha'uwai | 1 | 4 | 5 |
| 17. Karya | 1 | 3 | 4 |
| 18. Puyun | 1 | - | 1 |
| 19. Gunung Riut | - | - | - |
| 20. Liyu | - | - | - |
| 21. Aniungan | - | - | - |
| Jumlah/Total | 20 | 25 | 45 |

SUMBER: REGISTRASI PENDUDUK BALANGAN AKHIR TAHUN 2009

TABEL/ TABLE III.1.5
 BANYAKNYA KEMATIAN MENURUT JENIS KELAMIN
 DIRINCI TIAP DESA
Number of Mortality by Village and Sex
 TAHUN/Year 2009

| Desa <i>Village</i> | Laki-laki <i>Male</i> | Perempuan <i>Female</i> | Jumlah <i>Total</i> |
|------------------------|--------------------------|----------------------------|------------------------|
| (1) | (2) | (3) | (4) |
| 01. Binuang Santang | 4 | 2 | 6 |
| 02. Marajai | - | - | - |
| 03. Mauya | 3 | - | 3 |
| 04. Mantuyan | - | - | - |
| 05. Tabuan | 5 | 1 | 6 |
| 06. Buntu Pilanduk | 1 | - | 1 |
| 07. Uren | 5 | 4 | 9 |
| 08. Mamantang | - | 1 | 1 |
| 09. Kapul | 9 | 6 | 15 |
| 10. Halong | 4 | 8 | 12 |
| 11. Binjai Punggal | 3 | 3 | 6 |
| 12. Baruh Panyambaran | 6 | 6 | 12 |
| 13. Binju | 1 | 1 | 2 |
| 14. Bangkal | 3 | 3 | 6 |
| 15. Suryatama | 7 | 5 | 12 |
| 16. Ha'uwai | - | 2 | 2 |
| 17. Karya | 1 | 1 | 2 |
| 18. Puyun | - | 1 | 1 |
| 19. Gunung Riut | 7 | 3 | 10 |
| 20. Liyu | 3 | 1 | 4 |
| 21. Aniungan | 2 | 1 | 3 |
| Jumlah/Total | 64 | 49 | 113 |

SUMBER: REGISTRASI PENDUDUK BALANGAN AKHIR TAHUN 2009

TABEL/ TABLE III.1.6
 BANYAKNYA PENDUDUK YANG DATANG
 MENURUT JENIS KELAMIN DIRINCI TIAP DESA
Number of In-Migration by Village and Sex
 TAHUN/Year 2009

| Desa <i>Village</i> | Laki-laki <i>Male</i> | Perempuan <i>Female</i> | Jumlah <i>Total</i> |
|------------------------|--------------------------|----------------------------|------------------------|
| (1) | (2) | (3) | (4) |
| 01. Binuang Santang | 21 | 14 | 35 |
| 02. Marajai | 4 | - | 4 |
| 03. Mauya | 9 | 4 | 13 |
| 04. Mantuyan | 15 | 2 | 17 |
| 05. Tabuan | 17 | 10 | 27 |
| 06. Buntu Pilanduk | - | - | - |
| 07. Uren | - | - | - |
| 08. Mamantang | - | - | - |
| 09. Kapul | - | - | - |
| 10. Halong | 49 | 15 | 64 |
| 11. Binjai Punggal | 19 | 43 | 62 |
| 12. Baruh Panyambaran | 19 | 11 | 30 |
| 13. Binju | 6 | 2 | 8 |
| 14. Bangkal | 17 | 11 | 28 |
| 15. Suryatama | 38 | 14 | 53 |
| 16. Ha'uwai | 37 | 21 | 58 |
| 17. Karya | 7 | 11 | 18 |
| 18. Puyun | - | - | - |
| 19. Gunung Riut | - | - | - |
| 20. Liyu | 5 | 18 | 23 |
| 21. Aniungan | - | - | - |
| Jumlah/Total | 264 | 176 | 440 |

SUMBER: REGISTRASI PENDUDUK BALANGAN AKHIR TAHUN 2009

TABEL/TABLE III.1.7
 BANYAKNYA PENDUDUK YANG PERGI/PINDAH
 MENURUT JENIS KELAMIN DIRINCI TIAP DESA
Number of Out-Migration by Village and Sex
 TAHUN/Year 2009

| Desa <i>Village</i> | Laki-laki <i>Male</i> | Perempuan <i>Female</i> | Jumlah <i>Total</i> |
|------------------------|--------------------------|----------------------------|------------------------|
| (1) | (2) | (3) | (4) |
| 01. Binuang Santang | - | 1 | 1 |
| 02. Marajai | - | - | - |
| 03. Mauya | - | - | - |
| 04. Mantuyan | - | 1 | 1 |
| 05. Tabuan | - | - | - |
| 06. Buntu Pilanduk | - | - | - |
| 07. Uren | - | - | - |
| 08. Mamantang | - | - | - |
| 09. Kapul | - | - | - |
| 10. Halong | - | - | - |
| 11. Binjai Punggal | - | - | - |
| 12. Baruh Panyambaran | - | - | - |
| 13. Binju | - | - | - |
| 14. Bangkal | - | - | - |
| 15. Suryatama | - | - | - |
| 16. Ha'uwai | - | - | - |
| 17. Karya | - | - | - |
| 18. Puyun | - | - | - |
| 19. Gunung Riut | - | - | - |
| 20. Liyu | - | - | - |
| 21. Aniungan | 2 | 5 | 7 |
| Jumlah/Total | 2 | 7 | 9 |

SUMBER: REGISTRASI PENDUDUK BALANGAN AKHIR TAHUN 2009

TABEL/ TABLE III.1.8
BANYAKNYA PENDUDUK YANG DATANG DAN PERGI/PINDAH DIRINCI TIAP DESA
Population Migration by Village and Sex
TAHUN/Year 2009

| Desa <i>Village</i> | Datang | Pergi/ Pindah | Pengurangan/ Penambahan |
|------------------------|------------|------------------|----------------------------|
| (1) | (2) | (3) | (4) |
| 01. Binuang Santang | 35 | 1 | 34 |
| 02. Marajai | 4 | - | 4 |
| 03. Mauya | 13 | - | 13 |
| 04. Mantuyan | 17 | 1 | 16 |
| 05. Tabuan | 27 | - | 27 |
| 06. Buntu Pilanduk | - | - | - |
| 07. Uren | - | - | - |
| 08. Mamantang | - | - | - |
| 09. Kapul | - | - | - |
| 10. Halong | 64 | - | 64 |
| 11. Binjai Punggal | 62 | - | 62 |
| 12. Baruh Panyambaran | 30 | - | 30 |
| 13. Binju | 8 | - | 8 |
| 14. Bangkal | 28 | - | 28 |
| 15. Suryatama | 53 | - | 53 |
| 16. Ha'uwai | 58 | - | 58 |
| 17. Karya | 18 | - | 18 |
| 18. Puyun | - | - | - |
| 19. Gunung Riut | - | - | - |
| 20. Liyu | 23 | - | 23 |
| 21. Aniungan | - | 7 | (7) |
| Jumlah/Total | 440 | 9 | 431 |

SUMBER: REGISTRASI PENDUDUK BALANGAN AKHIR TAHUN 2009

TABEL/TABLE III.1.9
JUMLAH PENDUDUK MENURUT KEWARGANEGARAAN TIAP DESA
Number of Population by Status of Citizen
TAHUN/Year 2009

| Desa <i>Village</i> | Warga Negara Indonesia <i>Indonesian</i> | Warga Negara Asing <i>Foreigners</i> | Jumlah Penduduk (orang) <i>Number of Population</i> |
|--------------------------|--|--|--|
| (1) | (2) | (3) | (4) |
| 01. Bnuang Santang | 647 | - | 647 |
| 02. Marajai | 725 | - | 725 |
| 03. Mauya | 590 | - | 590 |
| 04. Mantuyan | 1 129 | - | 1 129 |
| 05. Tabuan | 930 | - | 930 |
| 06. Buntu Pilanduk | 348 | - | 348 |
| 07. Uren | 1 792 | - | 1 792 |
| 08. Mamantang | 540 | - | 540 |
| 09. Kapul | 989 | - | 989 |
| 10. Halong | 2 686 | - | 2 686 |
| 11. Binjai Punggal | 1 052 | - | 1 052 |
| 12. Baruh Panyambaran | 880 | - | 880 |
| 13. Binju | 409 | - | 409 |
| 14. Bangkal | 567 | - | 567 |
| 15. Suryatama | 1 023 | - | 1 023 |
| 16. Ha'uwai | 1 460 | - | 1 460 |
| 17. Karya | 479 | - | 479 |
| 18. Puyun | 330 | - | 330 |
| 19. Gunung Riut | 564 | - | 564 |
| 20. Liyu | 389 | - | 389 |
| 21. Aniungan | 291 | - | 291 |
| J u m l a h/Total | 17 820 | - | 17 820 |

SUMBER: REGISTRASI PENDUDUK BALANGAN AKHIR TAHUN 2009

TABEL/TABLE IV.1.1
BANYAKNYA SEKOLAH, GURU, DAN MURID
TAMAN KANAK-KANAK SWASTA DIRINCI TIAP DESA
Number of Public Kindergarten Schools, Teachers, and Pupils
TAHUN/Year 2009

| Desa Village | Banyaknya/Number of | | |
|-----------------------|---------------------|------------------|-----------------|
| | Sekolah Schools | Guru Teachers | Murid Pupils |
| (1) | (2) | (3) | (4) |
| 01. Binuang Santang | - | - | - |
| 02. Marajai | - | - | - |
| 03. Mauya | - | - | - |
| 04. Mantuyan | 1 | 3 | 25 |
| 05. Tabuan | 1 | 3 | 53 |
| 06. Buntu Pilanduk | - | - | - |
| 07. Uren | - | - | - |
| 08. Mamantang | - | - | - |
| 09. Kapul | 1 | 3 | 26 |
| 10. Halong | 2 | 8 | 127 |
| 11. Binjai Punggal | 2 | 7 | 55 |
| 12. Baruh Panyambaran | 1 | 1 | 24 |
| 13. Binju | 1 | 4 | 19 |
| 14. Bangkal | 1 | 4 | 24 |
| 15. Suryatama | 1 | 1 | 32 |
| 16. Ha'uwai | 2 | 8 | 52 |
| 17. Karya | - | - | - |
| 18. Puyun | - | - | - |
| 19. Gunung Riut | 1 | 1 | 27 |
| 20. Liyu | - | - | - |
| 21. Aniungan | - | - | - |
| Jumlah Total | 14 | 43 | 464 |

SUMBER: UPT DINAS PENDIDIKAN KECAMATAN HALONG

TABEL/TABLE IV.1.2
BANYAKNYA SEKOLAH, GURU, DAN MURID
SEKOLAH DASAR NEGERI DIRINCI TIAP DESA
Number of Primary Schools, Teachers, and Pupils
TAHUN/Year 2009

| Desa <i>Village</i> | Banyaknya/ <i>Number of</i> | | |
|------------------------|-----------------------------|-------------------------|------------------------|
| | Sekolah <i>Schools</i> | Guru <i>Teachers</i> | Murid <i>Pupils</i> |
| (1) | (2) | (3) | (4) |
| 01. Binuang Santang | 1 | 8 | 85 |
| 02. Marajai | - | - | - |
| 03. Mauya | 1 | 13 | 111 |
| 04. Mantuyan | 1 | 15 | 187 |
| 05. Tabuan | 1 | 11 | 128 |
| 06. Buntu Pilanduk | 1 | 10 | 50 |
| 07. Uren | 1 | 12 | 148 |
| 08. Mamantang | 1 | 8 | 46 |
| 09. Kapul | 1 | 9 | 114 |
| 10. Halong | 3 | 28 | 182 |
| 11. Binjai Punggal | 3 | 28 | 235 |
| 12. Baruh Panyambaran | 1 | 10 | 128 |
| 13. Binju | 1 | 9 | 65 |
| 14. Bangkal | 1 | 12 | 71 |
| 15. Suryatama | 2 | 19 | 183 |
| 16. Ha'uwai | 2 | 17 | 249 |
| 17. Karya | - | - | - |
| 18. Puyun | 1 | 9 | 127 |
| 19. Gunung Riut | 2 | 22 | 135 |
| 20. Liyu | - | - | - |
| 21. Aniungan | 1 | 10 | 28 |
| Jumlah/Total | 25 | 250 | 2 272 |

SUMBER: UPT DINAS PENDIDIKAN KECAMATAN HALONG

TABEL/TABLE IV.1.3
BANYAKNYA SEKOLAH, GURU, DAN MURID
SLTP NEGERI DIRINCI TIAP DESA
Number of Junior High Schools, Teachers, and Pupils
TAHUN/Year 2009

| Desa Village | Banyaknya/Number of | | |
|-----------------------|---------------------|------------------|-----------------|
| | Sekolah Schools | Guru Teachers | Murid Pupils |
| (1) | (2) | (3) | (4) |
| 01. Binuang Santang | - | - | - |
| 02. Marajai | - | - | - |
| 03. Mauya | - | - | - |
| 04. Mantuyan | - | - | - |
| 05. Tabuan | 1 | 13 | 35 |
| 06. Buntu Pilanduk | - | - | - |
| 07. Uren | 1 | 11 | 87 |
| 08. Mamantang | - | - | - |
| 09. Kapul | - | - | - |
| 10. Halong | 1 | 19 | 175 |
| 11. Binjai Punggal | 1 | 25 | 206 |
| 12. Baruh Panyambaran | 1 | 27 | 162 |
| 13. Binju | - | - | - |
| 14. Bangkal | - | - | - |
| 15. Suryatama | 1 | 13 | 68 |
| 16. Ha'uwai | - | - | - |
| 17. Karya | - | - | - |
| 18. Puyun | - | - | - |
| 19. Gunung Riut | 1 | 11 | 61 |
| 20. Liyu | - | - | - |
| 21. Aniungan | - | - | - |
| Jumlah/Total | 7 | 119 | 794 |

SUMBER: UPT DINAS PENDIDIKAN KECAMATAN HALONG

TABEL/TABLE IV.1.4
BANYAKNYA SEKOLAH, GURU, DAN MURID
SLTA NEGERI DIRINCI TIAP DESA
Number of Senior High Schools, Teachers, and Pupils
TAHUN/Year 2009

| Desa Village | Banyaknya/Number of | | |
|-----------------------|---------------------|------------------|-----------------|
| | Sekolah Schools | Guru Teachers | Murid Pupils |
| (1) | (2) | (3) | (4) |
| 01. Binuang Santang | - | - | - |
| 02. Marajai | - | - | - |
| 03. Mauya | - | - | - |
| 04. Mantuyan | - | - | - |
| 05. Tabuan | - | - | - |
| 06. Buntu Pilanduk | - | - | - |
| 07. Uren | - | - | - |
| 08. Mamantang | - | - | - |
| 09. Kapul | - | - | - |
| 10. Halong | 1 | 13 | 97 |
| 11. Binjai Punggal | 1 | 22 | 136 |
| 12. Baruh Panyambaran | 1 | 37 | 67 |
| 13. Binju | - | - | - |
| 14. Bangkal | - | - | - |
| 15. Suryatama | - | - | - |
| 16. Ha'uwai | - | - | - |
| 17. Karya | - | - | - |
| 18. Puyun | - | - | - |
| 19. Gunung Riut | - | - | - |
| 20. Liyu | - | - | - |
| 21. Aniungan | - | - | - |
| Jumlah/Total | 3 | 72 | 300 |

SUMBER: UPT DINAS PENDIDIKAN KECAMATAN HALONG

TABEL/TABLE IV.2.1
BANYAKNYA RUMAH SAKIT, PUSKESMAS,
DAN PUSKESMAS PEMBANTU TIAP DESA
Number of Hospital, Public Health Centres, and Public Health Sub-Centres by Village
TAHUN/Year 2009

| Desa <i>Village</i> | Rumah Sakit <i>Hospital</i> | Puskesmas <i>Public Health</i> Centres | Puskesmas Pembantu <i>Public Health</i> <i>Sub-Centres</i> |
|------------------------|-----------------------------------|--|---|
| (1) | (2) | (3) | (4) |
| 01. Binuang Santang | - | - | - |
| 02. Marajai | - | - | - |
| 03. Mauya | - | - | - |
| 04. Mantuyan | - | - | - |
| 05. Tabuan | - | - | 1 |
| 06. Buntu Pilanduk | - | - | - |
| 07. Uren | - | - | 1 |
| 08. Mamantang | - | - | - |
| 09. Kapul | - | - | 1 |
| 10. Halong | - | 1 | - |
| 11. Binjai Punggal | - | - | - |
| 12. Baruh Panyambaran | - | - | - |
| 13. Binju | - | - | 1 |
| 14. Bangkal | - | - | - |
| 15. Suryatama | - | - | 1 |
| 16. Ha'uwai | - | - | 1 |
| 17. Karya | - | - | - |
| 18. Puyun | - | - | - |
| 19. Gunung Riut | - | - | 1 |
| 20. Liyu | - | - | - |
| 21. Aniungan | - | - | - |
| Jumlah/Total | - | 1 | 7 |

SUMBER: PUSKESMAS KECAMATAN HALONG

TABEL/TABLE IV.2.2
BANYAKNYA BALAI PENGOBATAN, BKIA, KLINIK KB,
DAN POSYANDU TIAP DESA
TAHUN/Year 2009

| Desa <i>Village</i> | Balai Pengobatan | BKIA | Klinik KB | Posyandu/ PKBD |
|------------------------|---------------------|------|--------------|-------------------|
| (1) | (2) | (3) | (4) | (5) |
| 01. Binuang Santang | - | - | - | 1 |
| 02. Marajai | - | - | - | 1 |
| 03. Mauya | - | - | - | 1 |
| 04. Mantuyan | - | - | - | 1 |
| 05. Tabuan | - | - | 1 | 1 |
| 06. Buntu Pilanduk | - | - | - | 1 |
| 07. Uren | - | - | - | 1 |
| 08. Mamantang | - | - | - | 1 |
| 09. Kapul | - | - | - | 1 |
| 10. Halong | - | - | 1 | 3 |
| 11. Binjai Punggal | - | - | - | 1 |
| 12. Baruh Panyambaran | - | - | - | 1 |
| 13. Binju | - | - | - | 1 |
| 14. Bangkal | - | - | - | 1 |
| 15. Suryatama | - | - | - | 1 |
| 16. Ha'uwai | - | - | - | 1 |
| 17. Karya | - | - | - | 1 |
| 18. Puyun | - | - | - | 1 |
| 19. Gunung Riut | - | - | - | 1 |
| 20. Liyu | - | - | - | 1 |
| 21. Aniungan | - | - | - | 1 |
| Jumlah/Total | - | - | 2 | 23 |

SUMBER: PUSKESMAS KECAMATAN HALONG

TABEL/TABLE IV.2.3
BANYAKNYA DOKTER, BIDAN, DAN DUKUN KAMPUNG
DIRINCI TIAP DESA
Number of Physicians, Obstetricians, and Midwives by Village
TAHUN/Year 2009

| D e s a <i>Village</i> | Dokter <i>Physician</i> | Bidan <i>Obstetrician</i> | Dukun Kampung <i>Midwives</i> |
|---------------------------|----------------------------|------------------------------|-------------------------------------|
| (1) | (2) | (3) | (4) |
| 01. Binuang Santang | - | - | 1 |
| 02. Marajai | - | - | 1 |
| 03. Mauya | - | - | 1 |
| 04. Mantuyan | - | 1 | 1 |
| 05. Tabuan | - | 1 | 1 |
| 06. Buntu Pilanduk | - | - | 1 |
| 07. Uren | 2 | 1 | 1 |
| 08. Mamantang | - | - | 1 |
| 09. Kapul | - | 1 | 1 |
| 10. Halong | 4 | 1 | 1 |
| 11. Binjai Punggal | - | 1 | 1 |
| 12. Baruh Panyambaran | - | 1 | 1 |
| 13. Binju | - | 1 | 1 |
| 14. Bangkal | - | 1 | 1 |
| 15. Suryatama | - | 1 | 1 |
| 16. Ha'uwai | - | 1 | 1 |
| 17. Karya | - | 1 | 1 |
| 18. Puyun | - | - | 1 |
| 19. Gunung Riut | - | 1 | 1 |
| 20. Liyu | - | 1 | 1 |
| 21. Aniungan | - | - | 1 |
| J u m l a h/Total | 6 | 14 | 21 |

SUMBER: PUSKESMAS KECAMATAN HALONG

TABEL/TABLE IV.2.4
BANYAKNYA FASILITAS DAN TENAGA KELUARGA BERENCANA
Number of Family Planning Facilities and Personnel
TAHUN/Year 2009

| Fasilitas dan Tenaga KB <i>Family Planning Facilities and Personnel</i> | Banyaknya Akseptor KB <i>Number of New Active Acceptor</i> |
|--|---|
| (1) | (2) |
| 1. Klinik KB | 2 |
| 2. Pos KB/Sub PKBD | 42 |
| 3. Petugas KB | |
| ✓ PPLKB | - |
| ✓ PLKB/PKB | 2 |
| ✓ PKBD | 21 |

SUMBER: PLKB KECAMATAN HALONG

TABEL/TABLE IV.2.5
BANYAKNYA AKSEPTOR KB BARU DIRINCI TIAP DESA
Number of New Active Acceptor by Village
TAHUN/Year 2009

| Desa <i>Village</i> | Banyaknya Akseptor KB |
|------------------------|-----------------------|
| (1) | (2) |
| 01. Binuang Santang | 89 |
| 02. Marajai | 54 |
| 03. Mauya | 86 |
| 04. Mantuyan | 155 |
| 05. Tabuan | 177 |
| 06. Buntu Pilanduk | 50 |
| 07. Uren | 44 |
| 08. Mamantang | 56 |
| 09. Kapul | 79 |
| 10. Halong | 376 |
| 11. Binjai Punggal | 141 |
| 12. Baruh Panyambaran | 146 |
| 13. Binju | 56 |
| 14. Bangkal | 105 |
| 15. Suryatama | 185 |
| 16. Ha'uwai | 198 |
| 17. Karya | 50 |
| 18. Puyun | 55 |
| 19. Gunung Riut | 79 |
| 20. Liyu | 64 |
| 21. Aniungan | 44 |
| Jumlah/Total | 2 289 |

SUMBER: PLKB KECAMATAN HALONG

TABEL/TABLE IV.2.6
BANYAKNYA AKSEPTOR KB BARU MENURUT PEMAKAIAN
JENIS ALAT KONTRASEPSI
Number of New Active Acceptor by Kind of Contraception
TAHUN/Year 2009

| Jenis Alat Kontrasepsi <i>Contraception Tools</i> | Banyaknya Akseptor KB <i>Number of New Active Acceptor</i> |
|--|---|
| (1) | (2) |
| 1. IUD | 15 |
| 2. Pil | 1 874 |
| 3. Kondom | 85 |
| 4. Suntikan | 322 |
| 5. Implant | 210 |
| 6. OV | 2 |
| 7. OW | 10 |
| 8. Lainnya | - |
| Jumlah/Total | 2 518 |

SUMBER: PLKB KECAMATAN HALONG

TABEL/TABLE IV.2.7
BANYAKNYA KEPALA KELUARGA MENURUT TINGKAT SEJAHTERA
Number of Family Head by Prosperous Level
TAHUN/Year 2009

| Tingkat Sejahtera <i>Prosperous Level</i> | Banyaknya Kepala Keluarga <i>Number of Family Head</i> |
|--|---|
| (1) | (2) |
| 1. Pra Sejahtera | 493 |
| 2. Sejahtera I | 2 384 |
| 3. Sejahtera II | 2 225 |
| 4. Sejahtera III | 212 |
| 5. Sejahtera Plus | - |
| J u m l a h/Total | 5 134 |

SUMBER: PLKB KECAMATAN HALONG

TABEL/TABLE IV.2.8
 BANYAKNYA ORGANISASI KARANG TARUNA
 MENURUT KRITERIA
 TAHUN/Year 2009

| Kriteria Karang Taruna <i>Criteria</i> | Banyaknya <i>Total</i> |
|---|---------------------------|
| (1) | (2) |
| 1. Tumbuh | 20 |
| 2. Berkembang | 2 |
| 3. Maju | - |
| 4. Percontohan | - |
| Jumlah/Total | 22 |

SUMBER: PLKB KECAMATAN HALONG

TABEL/TABLE IV.3.1
BANYAKNYA NIKAH, TALAK, CERAI, DAN RUJUK
DIRINCI TIAP DESA
Number of Marriages, Divorces, Separations, and Reconciliations
TAHUN/Year 2009

| Desa <i>Village</i> | Nikah <i>Marriages</i> | Cerai Talak <i>Divorces</i> | Cerai Gugat <i>Separations</i> | Rujuk <i>Reconciliations</i> |
|------------------------|---------------------------|--------------------------------|-----------------------------------|---------------------------------|
| (1) | (2) | (3) | (4) | (5) |
| 01. Binuang Santang | 10 | - | - | - |
| 02. Marajai | 4 | - | - | - |
| 03. Mauya | 3 | - | - | - |
| 04. Mantuyan | 5 | - | - | - |
| 05. Tabuan | 2 | - | - | - |
| 06. Buntu Pilanduk | 3 | - | - | - |
| 07. Uren | 5 | - | - | - |
| 08. Mamantang | 3 | - | - | - |
| 09. Kapul | 1 | - | - | - |
| 10. Halong | 28 | 2 | 2 | - |
| 11. Binjai Punggal | 10 | - | - | - |
| 12. Baruh Panyambaran | 19 | - | - | - |
| 13. Binju | 2 | - | - | - |
| 14. Bangkal | 5 | - | - | - |
| 15. Suryatama | 11 | - | - | - |
| 16. Ha'uwai | 16 | - | - | - |
| 17. Karya | 2 | - | - | - |
| 18. Puyun | 3 | - | - | - |
| 19. Gunung Riut | 10 | - | - | - |
| 20. Liyu | 2 | - | - | - |
| 21. Aniungan | 5 | - | - | - |
| Jumlah/Total | 149 | 2 | 2 | - |

SUMBER: KEMENTERIAN AGAMA KABUPATEN BALANGAN
 SOURCE: RELIGIOUS AFFAIRS MINISTRY OF BALANGAN

TABEL/TABLE IV.3.2
BANYAKNYA TEMPAT PERIBADATAN ISLAM
DAN PENDUDUK BERAGAMA ISLAM TIAP DESA
Number of Worship Place and Moslem by District
TAHUN/Year 2009

| Desa <i>Village</i> | Mesjid <i>Mosque</i> | Langgar | Penduduk Beragama Islam <i>Moslem</i> | Rata-rata Penduduk per Mesjid <i>Average Moslem per Mosque</i> |
|------------------------|-------------------------|-----------|--|---|
| (1) | (2) | (3) | (4) | (5) |
| 01. Binjau Santang | 1 | - | 261 | 261 |
| 02. Marajai | - | - | 128 | - |
| 03. Mauya | 1 | - | 388 | 388 |
| 04. Mantuyan | 1 | 2 | 891 | 891 |
| 05. Tabuan | 1 | 2 | 570 | 570 |
| 06. Buntu Pilanduk | - | 1 | 127 | - |
| 07. Uren | 1 | 1 | 483 | 483 |
| 08. Mamantang | 1 | 1 | 220 | 220 |
| 09. Kapul | - | - | 125 | - |
| 10. Halong | 2 | 6 | 2 450 | 1 225 |
| 11. Binjai Punggal | 2 | 3 | 943 | 472 |
| 12. Baruh Panyambaran | 1 | 2 | 874 | 874 |
| 13. Binju | - | 2 | 411 | - |
| 14. Bangkal | 1 | 1 | 549 | 549 |
| 15. Suryatama | 4 | 10 | 967 | 242 |
| 16. Ha'uwai | 2 | 1 | 1 348 | 674 |
| 17. Karya | - | 2 | 446 | - |
| 18. Puyun | 1 | 1 | 370 | 370 |
| 19. Gunung Riut | 1 | 1 | 402 | 402 |
| 20. Liyu | - | 1 | 213 | - |
| 21. Aniungan | - | - | 199 | - |
| Jumlah/Total | 20 | 37 | 12 362 | 618 |

SUMBER: KEMENTERIAN AGAMA KABUPATEN BALANGAN
 SOURCE: RELIGIOUS AFFAIRS MINISTRY OF BALANGAN

TABEL/TABLE V.1.1
LUAS WILAYAH KECAMATAN HALONG
MENURUT JENIS PENGGUNAAN TANAH
The Total Area of Halong by Land Utilization
TAHUN/Year 2009

| Jenis Penggunaan Lahan <i>Land Utilization</i> | Luas (Ha) <i>Area (ha)</i> |
|---|-------------------------------|
| (1) | (2) |
| 1. Lahan Pertanian | |
| a. Lahan Sawah | 4 332 |
| b. Lahan Bukan Sawah | 27 197 |
| 2. Lahan Bukan Pertanian | 34 457 |
| Jumlah/Total | 65 986 |

SUMBER: DINAS PERTANIAN, TANAMAN PANGAN, HORTIKULTURA, PETERNAKAN, DAN PERIKANAN KABUPATEN BALANGAN
 SOURCE: AGRICULTURE, FOOD CROPS, HORTICULTURE, ANIMAL HUSBANDRY, AND FISHERY SERVICE OF BALANGAN REGENCY

TABEL/TABLE V.1.2
LUAS LAHAN SAWAH MENURUT JENIS PENGGUNAAN
Wetland Area by Land Utilization
TAHUN/Year 2009

| Jenis Penggunaan Lahan <i>Land Utilization</i> | Luas (Ha) <i>Area (Ha)</i> |
|---|-------------------------------|
| (1) | (2) |
| 1. Irigasi Teknis | - |
| 2. Irigasi Setengah Teknis | - |
| 3. Irigasi Sederhana/PU | - |
| 4. Irigasi Desa/Non PU | 200 |
| 5. Tadah Hujan | 4 132 |
| 6. Pasang Surut | - |
| 7. Lebak | - |
| 8. Lainnya (polder, rembesan, dll) | - |
| J u m l a h / Total | 4 332 |

SUMBER: DINAS PERTANIAN, TANAMAN PANGAN, HORTIKULTURA, PETERNAKAN, DAN PERIKANAN KABUPATEN BALANGAN
 SOURCE: AGRICULTURE, FOOD CROPS, HORTICULTURE, ANIMAL HUSBANDRY, AND FISHERY SERVICE OF BALANGAN REGENCY

TABEL/TABLE V.1.3
 LUAS LAHAN SAWAH MENURUT PENGUSAHAAN
Wetland Area by Land Working
 TAHUN/Year 2009

| Pengusahaan Lahan <i>Land Working</i> | Luas (Ha) <i>Area (Ha)</i> |
|--|-------------------------------|
| (1) | (2) |
| 1. Ditanami Padi Satu Kali | 3 518 |
| 2. Ditanami Padi Dua kali atau lebih | - |
| 3. Sementara Tidak Diusahakan | 814 |
| J u m l a h / Total | 4 332 |

SUMBER: DINAS PERTANIAN, TANAMAN PANGAN, HORTIKULTURA, PETERNAKAN, DAN PERIKANAN KABUPATEN BALANGAN
 SOURCE: AGRICULTURE, FOOD CROPS, HORTICULTURE, ANIMAL HUSBANDRY, AND FISHERY SERVICE OF BALANGAN REGENCY

TABEL/ TABLE V.1.4
LUAS LAHAN PERTANIAN BUKAN SAWAH DAN LAHAN BUKAN PERTANIAN
MENURUT JENIS PENGGUNAAN
Dryland Area by Land Utilization
TAHUN/ Year 2009

| Jenis Penggunaan Tanah <i>Land Utilization</i> | Luas (Ha) <i>Area (Ha)</i> |
|--|-------------------------------|
| (1) | (2) |
| 1. Lahan Pertanian Bukan Sawah | <u>27 197</u> |
| a. Tegak/kebun | 1 532 |
| b. Ladang/huma | 3 297 |
| c. Perkebunan | 10 108 |
| d. Ditanami pohon/hutan rakyat | 3 140 |
| e. Tambak | - |
| f. Kolam/tebat/empang | 3 |
| g. Padang penggembalaan/rumput | 350 |
| h. Sementara tidak diusahakan | 3 446 |
| i. Lainnya (pekarangan yang ditanami tanaman pertanian, dll) | 5 321 |
| 2. Lahan Bukan Pertanian | <u>34 457</u> |
| a. Rumah, bangunan dan halaman sekitarnya | 905 |
| b. Hutan negara | 30 841 |
| c. Rawa-rawa (tidak ditanami) | - |
| d. Lainnya (jalan, sungai, danau, lahan tandus, dll) | 2 711 |
| J u m l a h/ Total | 6 833 |

SUMBER: DINAS PERTANIAN, TANAMAN PANGAN, HORTIKULTURA, PETERNAKAN, DAN PERIKANAN KABUPATEN BALANGAN
 SOURCE: AGRICULTURE, FOOD CROPS, HORTICULTURE, ANIMAL HUSBANDRY, AND FISHERY SERVICE OF BALANGAN REGENCY

TABEL/TABLE V.1.5
LUAS TANAM, RUSAK, PANEN DAN PRODUKSI
TANAMAN PADI DAN PALAWIJA
Planted and Harvested Area, Production, and Yield Rate of Paddy and Second Crops
TAHUN/Year 2009

| Jenis Tanaman <i>Crops</i> | Tanam <i>Planted</i> (Ha) | Rusak <i>Damaged</i> (Ha) | Panen <i>Harvest</i> (Ha) | Produksi <i>Production</i> (Ton) |
|-------------------------------|---------------------------------|---------------------------------|---------------------------------|--|
| (1) | (2) | (3) | (4) | (5) |
| 1. Padi Sawah | 3 113 | - | 3 113 | 13 481,100 |
| 2. Padi Ladang | 3 615 | - | 3 615 | 9 366,470 |
| 3. Jagung | 15 | - | 7 | 21,400 |
| 4. Ubi Kayu | 27 | - | 26 | 360,535 |
| 5. Ubi Jalar | 27 | - | 26 | 100,510 |
| 6. Kacang Tanah | 55 | - | 55 | 66,332 |
| 7. Kacang Kedele | 183 | - | 72 | 94,263 |
| 8. Kacang Hijau | 7 | - | 7 | 7,730 |

SUMBER: DINAS PERTANIAN, TANAMAN PANGAN, HORTIKULTURA, PETERNAKAN, DAN PERIKANAN KABUPATEN BALANGAN
 SOURCE: AGRICULTURE, FOOD CROPS, HORTICULTURE, ANIMAL HUSBANDRY, AND FISHERY SERVICE OF BALANGAN REGENCY

TABEL/TABLE V.1.6
 LUAS TANAM PADI MENURUT JENIS VARIETASNYA
Planted Area of Paddy by Kind of Variety
 TAHUN/Year 2009

| Jenis Varietas <i>Kind of Variety</i> | Luas Tanam <i>Planted Area</i> (Ha) |
|--|---|
| (1) | (2) |
| 1. PB 42 | 15 |
| 2. IR 64 | 0 |
| 3. Ciherang | 198 |
| 4. Nekongga | 198 |
| 5. Btg Pioma | 192 |
| 6. Situbagendit | 863 |
| Jumlah Total | 1 466 |

SUMBER: DINAS PERTANIAN, TANAMAN PANGAN, HORTIKULTURA, PETERNAKAN, DAN PERIKANAN KABUPATEN BALANGAN
 SOURCE: AGRICULTURE, FOOD CROPS, HORTICULTURE, ANIMAL HUSBANDRY, AND FISHERY SERVICE OF BALANGAN REGENCY

TABEL/TABLE V.2.1
LUAS TANAM DAN PRODUKSI TANAMAN PERKEBUNAN
MENURUT JENISNYA
Planted Area and Production of Smallholders Estate by Type of Crops
TAHUN/Year 2009

| Jenis Tanaman <i>Crops</i> | Luas Tanaman / <i>Crops Area</i> (Ha) | | | Produksi <i>Production</i> (Ton) |
|-------------------------------|---------------------------------------|---|---|--|
| | Muda <i>Unripe</i> | Tanaman Mengha- silkan <i>Produced</i> | Tana- man ru- sak <i>Damaged</i> | |
| (1) | (2) | (3) | | |
| 1. Karet | 1 380 | 2 446 | 425 | 2 935,00 |
| 2. Kelapa | 15 | 42 | 4 | 33,60 |
| 3. Kopi | 15 | 40 | 15 | 5,00 |
| 4. Lada | - | 4 | 1 | 0,01 |
| 5. Cengkeh | - | - | - | - |
| 6. Kapuk | - | 2 | 2 | 0,03 |
| 7. Kemiri | 11 | 28 | 3 | 21,00 |
| 8. Pinang | - | 2 | 1 | 0,03 |
| 9. Aren / Enau | 17 | 21 | 7 | 23,10 |
| 10. J a h e | - | - | - | - |
| 11. Kapolaga | - | - | - | - |
| 12. Kelapa Hibrida | - | - | - | - |
| 13. S a g u | 6 | 11 | 4 | 4,40 |
| 14. K a k a o | - | - | - | - |
| 15. Kelapa Sawit | - | 15 | 1 | 37,50 |
| 16. Purun | - | 1 | 1 | - |

SUMBER: DINAS PERTANIAN, TANAMAN PANGAN, HORTIKULTURA, PETERNAKAN, DAN PERIKANAN KABUPATEN BALANGAN
 SOURCE: AGRICULTURE, FOOD CROPS, HORTICULTURE, ANIMAL HUSBANDRY, AND FISHERY SERVICE OF BALANGAN REGENCY

TABEL/TABLE V.1.9
BANYAKNYA TERNAK BESAR
MENURUT JENISNYA DIRINCI TIAP DESA
Population of Large Livestock by Village
TAHUN/Year 2009

| D e s a <i>Village</i> | Kuda <i>Horse</i> | Sapi <i>Cow</i> | Kerbau <i>Buffalo</i> |
|---------------------------|----------------------|--------------------|--------------------------|
| (1) | (2) | (3) | (4) |
| 01. Binuang Santang | - | 38 | - |
| 02. Marajai | - | 27 | - |
| 03. Mauya | - | 34 | - |
| 04. Mantuyan | - | 28 | - |
| 05. Tabuan | - | 44 | - |
| 06. Buntu Pilanduk | - | - | - |
| 07. Uren | - | 35 | - |
| 08. Mamantang | - | 34 | - |
| 09. Kapul | - | 29 | - |
| 10. Halong | - | 48 | - |
| 11. Binjai Punggal | - | 27 | - |
| 12. Baruh Panyambaran | - | 44 | - |
| 13. Binju | - | 23 | - |
| 14. Bangkal | - | 9 | - |
| 15. Suryatama | - | 45 | - |
| 16. Ha'uwai | - | 31 | - |
| 17. Karya | - | 34 | - |
| 18. Puyun | - | 19 | - |
| 19. Gunung Riut | - | 21 | - |
| 20. Liyu | - | 16 | - |
| 21. Aniungan | - | 28 | - |
| J u m l a h/Total | - | 614 | - |

SUMBER: DINAS PERTANIAN, TANAMAN PANGAN, HORTIKULTURA, PETERNAKAN, DAN PERIKANAN KABUPATEN BALANGAN
 SOURCE: AGRICULTURE, FOOD CROPS, HORTICULTURE, ANIMAL HUSBANDRY, AND FISHERY SERVICE OF BALANGAN REGENCY

TABEL/TABLE V.1.10
BANYAKNYA TERNAK KECIL
MENURUT JENISNYA DIRINCI TIAP DESA
Population of Small Livestock by Village
TAHUN/Year 2009

| Desa <i>Village</i> (1) | Kambing <i>Goat</i> (2) | Domba <i>Sheep</i> (3) | Babi <i>Pig</i> (4) |
|-------------------------------|-------------------------------|------------------------------|---------------------------|
| 01. Binuang Santang | 32 | - | 35 |
| 02. Marajai | 19 | - | 24 |
| 03. Mauya | 28 | - | - |
| 04. Mantuyan | 33 | - | - |
| 05. Tabuan | 50 | - | 10 |
| 06. Buntu Pilanduk | 26 | - | - |
| 07. Uren | - | - | 13 |
| 08. Mamantang | - | - | 7 |
| 09. Kapul | 34 | - | - |
| 10. Halong | 23 | - | - |
| 11. Binjai Punggal | - | - | - |
| 12. Baruh Panyambaran | 29 | - | - |
| 13. Binju | 17 | - | - |
| 14. Bangkal | - | - | - |
| 15. Suryatama | 68 | - | - |
| 16. Ha'uwai | 42 | - | - |
| 17. Karya | 31 | - | - |
| 18. Puyun | 27 | - | - |
| 19. Gunung Riut | 26 | - | - |
| 20. Liyu | 23 | - | 25 |
| 21. Aniungan | 26 | - | - |
| J u m l a h l Total | 534 | - | 114 |

SUMBER: DINAS PERTANIAN, TANAMAN PANGAN, HORTIKULTURA, PETERNAKAN, DAN PERIKANAN KABUPATEN BALANGAN
 SOURCE: AGRICULTURE, FOOD CROPS, HORTICULTURE, ANIMAL HUSBANDRY, AND FISHERY SERVICE OF BALANGAN REGENCY

TABEL/TABLEV.1.11
 BANYAKNYA TERNAK UNGGAS
 MENURUT JENISNYA DIRINCI TIAP DESA
Population of Poultry by Village
 TAHUN/Year 2009

| Desa Village | Ayam Ras Pedaging Broiler | Ayam Buras Domestic Hen | Itik Duck |
|-----------------------|---------------------------------|----------------------------|--------------|
| (1) | (2) | (3) | (4) |
| 01. Binuang Santang | - | 1152 | 44 |
| 02. Marajai | - | 927 | 18 |
| 03. Mauya | - | 2866 | 7 |
| 04. Mantuyan | - | 1813 | 31 |
| 05. Tabuan | - | 1415 | 43 |
| 06. Buntu Pilanduk | - | 1013 | 15 |
| 07. Uren | - | 1447 | 8 |
| 08. Mamantang | - | 1233 | 46 |
| 09. Kapul | - | 1644 | 63 |
| 10. Halong | - | 7938 | 128 |
| 11. Binjai Punggal | - | 1573 | 131 |
| 12. Baruh Panyambaran | - | 2067 | 121 |
| 13. Binju | - | 1239 | 43 |
| 14. Bangkal | - | 740 | 138 |
| 15. Suryatama | - | 2144 | 121 |
| 16. Ha'uwai | - | 2313 | 256 |
| 17. Karya | - | 1228 | 71 |
| 18. Puyun | - | 1418 | 101 |
| 19. Gunung Riut | - | 1037 | 38 |
| 20. Liyu | - | 753 | 45 |
| 21. Aniungan | - | 1049 | 41 |
| Jumlah/Total | - | 37 009 | 1 509 |

SUMBER: DINAS PERTANIAN, TANAMAN PANGAN, HORTIKULTURA, PETERNAKAN, DAN PERIKANAN KABUPATEN BALANGAN
 SOURCE: AGRICULTURE, FOOD CROPS, HORTICULTURE, ANIMAL HUSBANDRY, AND FISHERY SERVICE OF BALANGAN REGENCY

TABEL/TABLE V.4.1
BANYAKNYA PRODUKSI DAN NILAI PRODUKSI IKAN DARAT MENURUT JENIS PERAIRAN
Production and Production Value of Inland Fishery
TAHUN/Year 2009

| Jenis Perairan | Produksi <i>Production</i> (Ton) | Nilai Produksi <i>Value</i> (000 Rp) |
|-----------------------------------|--|--|
| (1) | (2) | (3) |
| 1. Rawal/ <i>Swamp</i> | - | - |
| 2. Sungai/ <i>River</i> | 25,2 | 469 556 |
| 3. Keramba/ <i>Cage</i> | - | 1 008 |
| 4. Kolam/ <i>Fresh Water Pond</i> | 1 89,0 | 3 313 |
| J u m l a h / Total | 214,2 | 473 877 |

SUMBER: DINAS PERTANIAN, TANAMAN PANGAN, HORTIKULTURA, PETERNAKAN, DAN PERIKANAN KABUPATEN BALANGAN
 SOURCE: AGRICULTURE, FOOD CROPS, HORTICULTURE, ANIMAL HUSBANDRY, AND FISHERY SERVICE OF BALANGAN REGENCY

TABEL/TABLEV.4.2
LUAS BUDIDAYA PERIKANAN
MENURUT TEMPAT BUDIDAYA
Number of Fishing Households and Fish Cultured Areas
TAHUN/Year 2009

| Tempat Budidaya <i>Cultured Place</i> | Luas <i>Area (m²)</i> |
|--|-------------------------------------|
| (1) | (3) |
| 1. Tambak/ <i>Brackish water Pond</i> | - |
| 2. Kolam/ <i>Fresh water Pond</i> | 960 |
| 3. Kerambal/ <i>Cage</i> | 4 |
| Jumlah/Total | 964 |

SUMBER: DINAS PERTANIAN, TANAMAN PANGAN, HORTIKULTURA, PETERNAKAN, DAN PERIKANAN KABUPATEN BALANGAN
 SOURCE: AGRICULTURE, FOOD CROPS, HORTICULTURE, ANIMAL HUSBANDRY, AND FISHERY SERVICE OF BALANGAN REGENCY

TABEL/TABLE VI.1.1
 BANYAKNYA KUD DAN NON KUD,
 ANGGOTANYA, SERTA JUMLAH SIMPANAN
 TAHUN/Year 2009

| Jenis Koperasi <i>Type of Cooperatives</i> | Jumlah <i>Total</i> | Anggota <i>Members</i> |
|---|------------------------|---------------------------|
| (1) | (2) | (2) |
| 1. Koperasi Unit Desa (KUD) | 3 | 306 |
| 2. Non Koperasi Unit Desa (Non KUD) | 5 | 298 |

SUMBER: DINAS PERINDUSTRIAN, PERDAGANGAN, DAN KOPERASI KABUPATEN BALANGAN
 SOURCE: INDUSTRY, TRADING, AND COOPERATIVE SERVICE OF BALANGAN REGENCY

TABEL/TABLE VI.2.1
 LUAS FORMASI GEOLOGI KECAMATAN HALONG
Total Area of Geological Formation of Halong
 TAHUN/Year 2009

| Formasi Geologi <i>Geological Formation</i> | Luas <i>Area (Ha)</i> |
|--|--------------------------|
| (1) | (2) |
| 1. Formasi Dahor | 3 100 |
| 2. Formasi Warukin | 5 480 |
| 3. Formasi Berai | 5 970 |
| 4. Formasi Tanjung | 12 690 |
| 5. Formasi Pitap | 38 530 |
| 6. Anggota Haruyan Formasi Pitap | 3 870 |
| 7. Aluvial | - |
| 8. Granodiorit | - |
| 9. Granit Batang Alai | - |
| 10. Olistolit | - |
| 11. Batuan Ultrabasa | - |
| Jumlah/Total | 69 640 |

SUMBER: DINAS PERTAMBANGAN DAN ENERGI KABUPATEN BALANGAN
 SOURCE: MINING AND ENERGY SERVICE OF BALANGAN REGENCY

TABEL/TABLE VI.3.1
BANYAKNYA SAMBUNGAN LANGGANAN AIR MINUM
MENURUT JENIS SAMBUNGAN
Total of Sanitary Water Customer Connection by Kind Connection
TAHUN/Year 2009

| Jenis Sambungan <i>Kind of Connection</i> | Banyaknya <i>Total</i> |
|--|---------------------------|
| (1) | (2) |
| 1. Sambungan Aktif/ <i>Active</i> | |
| - Langsung | 322 |
| - Tidak Langsung | 7 |
| 2. Sambungan Tidak Aktif/ <i>Inactive</i> | |
| - Langsung | 3 |
| - Tidak Langsung | - |
| J u m l a h / Total | 332 |

SUMBER: PDAM KABUPATEN BALANGAN

SOURCE: REGIONAL WATER SUPPLY ENTERPRISE OF BALANGAN REGENCY

TABEL/TABLE VI.3.2
BANYAKNYA PELANGGAN AIR MINUM, PRODUKSI TERJUAL,
DAN NILAI PRODUKSI MENURUT JENIS KONSUMEN
Sanitary Water Customers, Sold, and Production Value by Kind of Consumers
TAHUN/Year 2009

| Jenis Pelanggan <i>Kind of Customers</i> | Jumlah Pelanggan <i>Total of Customers</i> | Produksi Terjual <i>Sold (M³)</i> | Nilai Terjual <i>Value (Rp)</i> |
|---|--|--|--|
| (1) | (2) | (3) | (4) |
| 1. Non Niaga | 304 | 50 613 | 74 394 220 |
| 2. Niaga Umum | - | - | - |
| 3. Niaga Khusus | - | - | - |
| 4. Sosial Umum | 7 | 6 054 | 2 901 560 |
| 5. Sosial Khusus | 21 | 2 616 | 7 675 730 |
| J u m l a h/Total | 332 | 59 283 | 84 971 510 |

SUMBER: PDAM KABUPATEN BALANGAN

SOURCE: REGIONAL WATER SUPPLY ENTERPRISE OF BALANGAN REGENCY

TABEL/TABLE VII.1
PANJANG JALAN MENURUT JENIS PERMUKAAN,
KONDISI JALAN, DAN KELAS JALAN
Length of Roads by Type of Surface, Condition, and Class
TAHUN/Year 2009

| Jenis Permukaan, Kondisi, dan Kelas Jalan <i>Type of Surface, Condition, and Class</i> | Panjang Jalan (km) <i>Length</i> |
|---|-------------------------------------|
| (1) | (2) |
| <u>Jenis Permukaan/Type of Surface</u> | |
| 1. Aspal | 59,714 |
| 2. Kerikil | 89,396 |
| 3. Tanah | 4,454 |
| 4. Tidak Dirinci | - |
| <u>Jumlah/Total</u> | <u>153,564</u> |
| <u>Kondisi Jalan/Condition</u> | |
| 1. Baik | 78,834 |
| 2. Sedang | 62,634 |
| 3. Rusak | 7,996 |
| 4. Rusak Berat | 4,100 |
| <u>Jumlah/Total</u> | <u>153,564</u> |
| <u>Kelas Jalan/Class</u> | |
| 1. Kelas I | - |
| 2. Kelas II | - |
| 3. Kelas IIIA | - |
| 4. Kelas IIIB | 4,700 |
| 5. Kelas IIIC | 148,864 |
| 6. Kelas IV | - |
| 7. Kelas V | - |
| 8. Kelas Tidak Dirinci | - |
| <u>Jumlah/Total</u> | <u>153,564</u> |

SUMBER: DINAS PEKERJAAN UMUM KABUPATEN BALANGAN

TABEL/TABLE VII.1.3
BANYAKNYA KENDARAAN BERMOTOR
YANG TERDAPAT DI TIAP DESA
TAHUN/Year 2009

| Desa <i>Village</i> | Kendaraan Bermotor | | |
|------------------------|--------------------|----------|--------------|
| | Roda 4 | Roda 3 | Roda 2 |
| (1) | (2) | (3) | (4) |
| 01. Binuang Santang | 1 | - | 60 |
| 02. Marajai | - | - | 35 |
| 03. Mauya | 4 | - | 40 |
| 04. Mantuyan | 4 | - | 80 |
| 05. Tabuan | 15 | - | 120 |
| 06. Buntu Pilanduk | 3 | - | 96 |
| 07. Uren | 10 | - | 117 |
| 08. Mamantang | 1 | - | 63 |
| 09. Kapul | 19 | - | 168 |
| 10. Halong | 35 | - | 297 |
| 11. Binjai Punggal | 11 | - | 153 |
| 12. Baruh Panyambaran | 9 | - | 172 |
| 13. Binju | 3 | - | 130 |
| 14. Bangkal | 6 | - | 180 |
| 15. Suryatama | 7 | - | 243 |
| 16. Ha'uwai | 8 | - | 230 |
| 17. Karya | 5 | - | 97 |
| 18. Puyun | - | - | 86 |
| 19. Gunung Riut | 9 | - | 125 |
| 20. Liyu | 1 | - | 76 |
| 21. Aniungan | - | - | 56 |
| Jumlah/Total | 151 | - | 2 624 |

SUMBER: KEPALA DESA

TABEL/TABLE VII.1.4
BANYAKNYA KENDARAAN TIDAK BERMOTOR
YANG TERDAPAT DI TIAP DESA
TAHUN/Year 2009

| Desa <i>Village</i> | Becak <i>Handicap</i> | Sepeda <i>Bike</i> | Gerobak |
|------------------------|--------------------------|-----------------------|---------|
| (1) | (2) | (3) | (4) |
| 01. Binuang Santang | - | 26 | - |
| 02. Marajai | - | 22 | - |
| 03. Mauya | - | 31 | - |
| 04. Mantuyan | - | 35 | - |
| 05. Tabuan | - | 56 | - |
| 06. Buntu Pilanduk | - | 28 | - |
| 07. Uren | - | 31 | - |
| 08. Mamantang | - | 38 | - |
| 09. Kapul | - | 59 | - |
| 10. Halong | - | 85 | - |
| 11. Binjai Punggal | - | 88 | - |
| 12. Baruh Panyambaran | - | 66 | - |
| 13. Binju | - | 36 | - |
| 14. Bangkal | - | 25 | - |
| 15. Suryatama | - | 56 | - |
| 16. Ha'uwai | - | 57 | - |
| 17. Karya | - | 40 | - |
| 18. Puyun | - | 24 | - |
| 19. Gunung Riut | - | 33 | - |
| 20. Liyu | - | 31 | - |
| 21. Aniungan | - | 30 | - |
| Jumlah Total | - | 897 | - |

SUMBER: KEPALA DESA

TABEL/TABLE VIII.1
REALISASI PENDAPATAN ASLI DAERAH
KECAMATAN HALONG
Number of Regional Revenues of Halong by Kind of Revenues
TAHUN/Year 2009

| Jenis Pendapatan <i>Type of Revenue</i> | Jumlah / <i>Total</i> (Rp) | |
|---|----------------------------|---------------------------------|
| | Anggaran <i>Budget</i> | Realisasi <i>Realization</i> |
| (1) | (2) | (3) |
| 1. Pajak Reklame | 240 000 | 180 000 |
| 2. Pajak Pengambilan Bahan Galian Golongan C | 500 000 | - |
| 3. Retribusi Pelayanan Persampahan/Kebersihan | 1 200 000 | 786 000 |
| 4. Retribusi Pelayanan Pasar | 17 500 000 | 15 800 000 |
| 5. Retribusi Pasar Grosir/Pertokoan (sewa toko/los) | - | - |
| 6. Retribusi Pasar Grosir/Pertokoan (petak toko) | - | - |
| 7. Retribusi Huller Gabah | 120 000 | - |
| 8. Retribusi Tempat Penumpukan Karet | - | - |
| 9. Retribusi Izin Mendirikan Bangunan | 3 000 000 | 17 155 200 |
| 10. Retribusi Izin Gangguan/HO | 1 200 000 | 964 800 |
| 11. Sumbangan Pihak III | 500 000 | 1 660 000 |
| J u m l a h/Total | 24 260 000 | 36 546 000 |

SUMBER: DINAS PENDAPATAN KABUPATEN BALANGAN
 SOURCE: REGIONAL REVENUE SERVICE OF BALANGAN REGENCY